ÚJ KEMENESALJA

XI. ÉVFOLYAM, 18. (194.) SZÁM ■ 1999. SZEPTEMBER 23.

Kreszneries Ferenc
Könyvtár
Celldömölk
Dr. Géfin Lajos tér 1.

CELLDÖMÖLK VÁROS ÖNKORMÁNYZATÁNAK KÉTHETENTE MEGJELENŐ LAPJA ■ ÁRA: 39,50 FORINT

Sok száz zarándok érkezett a celldömölki búcsúra

Konferenciát tartott a Magyar Máltai Szeretetszolgálat

A Mária-napi búcsú ismét hatalmas tömeget vonzott Celldömölkre. A buszok sokaságát nézve úgy tapasztaltuk, az ország szinte minden tájáról érkeztek zarándokok, sőt még Szlovákiából is jött egy népes csoport. A búcsúhoz kapcsolódóan Celldömölkön tartott országos elsősegélynyújtó konferenciát az idén tíz éves Magyar Máltai Szeretetszolgálat.

A celli búcsú napján hosszú éveken át mindig hűvös, esős, rossz idő volt. Idén azonban verőfényes, igazi nyári nap köszöntött a város lakóira és a vendégekre. A zarándokokon kívül sok vendég érkezett a családokhoz is egy kis rokonlátogatásra, kiadós beszélgetésre, hiszen a celli búcsú mindig különleges alkalomnak számít. A lelki töltekezés mellett komoly szerep jut ilyenkor az asztali örömöknek is.

A szentmise után rengetegen sétáltak a város főterén. Nagy volt a tömeg a sátraknál és a Korona-sarkon lévő vidámparkban. Aki búcsúfiát akart vásárolni, annak elég mélyen kellett a pénztárcájába nyúlni, de mint az

(Folytatás a 2. oldalon)

„Háztalálkozó" a Mikesen

Levelet kaptunk **Sz. A.** olvasónktól, aki az elidegenedés ellenpéldájaként egy „háztalálkozóról" számol be, amit a nyár végén a Mikes u. 19-ben tartottak.

– Elidegenedés – Napjaink gyakran használt fogalma. Emberi kapcsolataink jellemzéseként sokat hallhatjuk a médiákban, és valljuk meg őszintén, mi, a kisváros lakói is sokszor úgy viselkedünk, mintha nem lennének szomszédaink, ismerőseink,

(Folytatás a 4. oldalon)

Új kiadványok Kemenesaljáról

Új kiadványok mutatják be Kemenesalját az ország százkét tourinform irodájában. **Horváth Melinda,** a Tourinform-Celldömölk Iroda vezetője elmondta, hogy a Magyar Turizmus Rt.-hez és a Nyugat-Dunántúli Regionális Idegenforgalmi Bizottsághoz benyújtott pályázatokon nyert összegekből két kiadvány készül Kemenesalja, illetve Dél-Kemenesalja bemutatására. A tizenöt- és tízezer példány nagy része magyar nyelvű, de angol és német nyelvű változatban is kézbe vehetik az érdeklődők. Novemberre tervezi egy Celldömölköt bemutató ingyenes kiadvány elkészítését. Ezen kívül a Kemenesalja Területfejlesztési Társulással közösen útmutató és információs táblarendszer megvalósítására pályázott. Az ebből befolyt összegből a Sághegy–Kissomlyó–Somló útvonal kitáblázása történik meg.

T.

- *Mi a véleménye a búcsúról?* (4. old.)
- *Jubilált a Molnár-Renault* (5. old.)
- *A királyszobroktól a „kis" Petőfiig* (6. old.)
- *Négyszáz tiltakozó aláírás* (8. old.)
- *Vezetékes gáz Kemenespálfán* (9. old.)
- *Edzőváltás a CVSE-nél* (15. old.)

Celli búcsú, elsősegélynyújtó konferencia

(Folytatás az 1. oldalról)

elárusítók mondták, a tőlük elkért helypénz sem volt „piskóta".

Az ebéd utáni időszakban ismét megnőtt a tömeg az elárusító standok környékén, a vidámparkban és a sörsátraknál is, ahol a vendégsereg ezúttal nem a forraltbort, hanem a habos sört és a hideg fröccsöt kereste.

A késő délutáni órákban rengetegen gyűltek össze a főtéren. Az érdeklődés a közismert és népszerű Pataki Attilának – aki ezúttal a vártnál kicsit halványabb produkciót nyújtott – és az operett-előadóknak szólt. Az időjárás továbbra is kellemes volt, így semmi sem akadályozta, hogy a búcsúi bált a szabadban tartsák meg.

Az egri érsek ünnepi szentbeszéde

„Az elhatározás napjává válhat ez a mai" – mondta szentbeszédében **dr. Seregély István** egri érsek a szeptember 12-én, vasárnap tartott búcsúi nagymisén.

Sok száz ember gyűlt össze a reggel 10 órakor kezdődő szertartásra a római katolikus kegytemplomban. Vidékről is sokan érkeztek Szűz Mária nevének ünnepére. Boldogasszony nevének napján az egri egyházmegye szombathelyi születésű főpásztora Mária sorsának alakulását vezette végig ünnepi szentbeszédében.

„Nehéz életút adatott neki, mégis: egyetlen pillanatban sem volt a szívében gonoszság. Ő áll legközelebb Istenhez. Őt választotta ki a gondviselés, hogy világra hozza a világ megváltóját" – ezekkel a mondatokkal állította az érsek Máriát mindannyiunk példaképévé.

Az ünnepi mise egyik megható színfoltja volt **Tarafás Ildikó** szereplése. A Szent Benedek Általános Iskola ének-zene tanárnője szebbnél szebb dalokat adott elő gitárkísérettel, köztük az Ave Maria-t.

A hagyományokhoz híven a búcsúi nagymise déli 12 órakor a hívek körmenetével zárult.

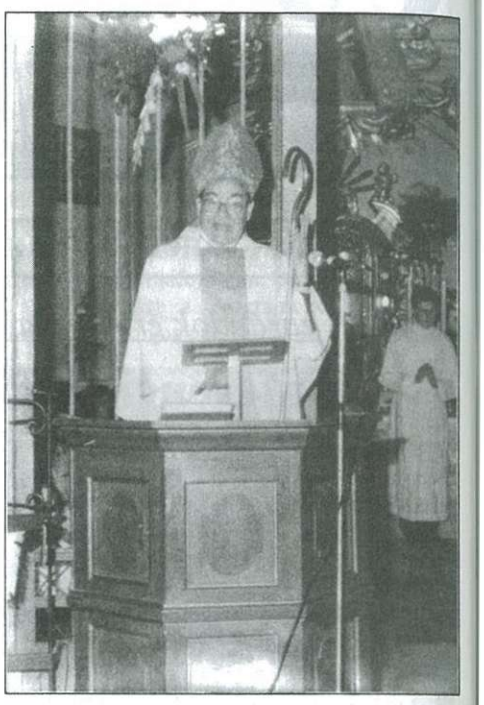

Kétszázötven vendég, száz előadás

Idén tízéves a Magyar Máltai Szeretetszolgálat. A szervezet negyedik országos elsősegélynyújtó konferenciáját tartották Celldömölkön szeptember 10. és 12. között.

A Magyar Máltai Szeretetszolgálat celldömölki csoportját idén áprilisban alakították meg, Szombathely és Körmend után a megyében harmadikként. A csoport már a hivatalos megalakulás előtt is tevékenykedett, és az őszi kárpátaljai árvíz – ahol a celldömölkiek jelentős segítséget nyújtottak – adta a végső ösztönzést a szervezésre. A csoport vezetője **Karádi Mihály**, aki elmondta, hogy körülbelül 25 fővel kezdték a működésüket, de a ténylegesen segítők ma már sokkal többen vannak. Már eddig is több rendezvényen vállaltak karitatív tevékenységet, látták el az elsősegélynyújtási feladatokat. Segítséget nyújtanak a rászorulóknak, szeretnék minél teljesebben feltérképezni a segítségre várókat, hogy adhassanak. Szeretnének maguknak egy állandó helyet, ahol akár ügyeletet is tarthatnának. A természetbeni segítségen túl lelki segélyben is részesülhetnek a rászorulók. A csoport lelki vezetője **Nagy Péter** katolikus plébános.

A konferenciára 250 vendég érkezett Magyarországon kívül Ausztriából, Németországból és Erdélyből. Ismert előadók, orvosok, professzorok, hivatásos elsősegélynyújtók biztosították a szakmai programok magas színvonalát. A mintegy száz szakmai előadást **Lendvai Rezső** szervezte, akinek abban is nagy szerepe volt, hogy a konferenciát városunkban rendezték. „Be kell épülni az emberi értékrendbe a segítés szükségességének, meg kell éreztetni az emberekkel a segítés örömét. Ezért is kell már a gyerekkorban, már az óvodáskorban a nevelés részévé tenni a segítést, s folytatni annak rögzítését az iskoláskorban. Magyarország még nem ezen az úton halad" – írta a vendégeknek szóló köszöntőjében. A háromnapos rendezvényen közel kilencven előadó adta át elméleti és gyakorlati tudását a konferencia résztvevőinek.

A szombati szentmisén, illetve a fogadáson Kozma Imre, a Magyar Máltai Szeretetszolgálat elnöke ezüst emlékérem kitüntetéseket adott át többek között **Karádi Mihálynak**, a celldömölki csoport vezetőjének, **Makkos István** polgármesternek és **Nagy Péter** plébánosnak.

Az elsősegélynyújtás nemzeti ügy, ahol a közös célt elkötelezetten lehet elérni. A celldömölki csoport is várja a segítésnek elkötelezett személyek tenniakarását.

*

A rendezvény támogatói: Katolikus Egyházközség (Celldömölk), Polgármesteri Hivatal (Celld.), GALISZ Galván üzem, BO–BO Szövetkezet, ÁFÉSZ, Polinwest Kft., FERROSÜT Kft., MÁVÉPCELL Kft., Balogh Zsolt magánvállalkozó, Eötvös Loránd Ált. Isk.

„Isten gondolatának megvalósítására születtünk?”

A IV. Máltai Országos Elsősegélynyújtó Konferencia keretében ünnepi szentmisét tartottak szeptember 11-én a kegytemplomban. A szertartáson szentbeszédet mondott *Kozma Imre* pápai protonotárius, a Magyar Máltai Szeretetszolgálat elnöke.

Beszédével az ezredforduló problémáival küzdő emberekhez fordult, és Máriához, „az új ember prototípusához” hívta őket. Az ember ősi vágya, hogy gazdag és szép legyen – mondta –, de mert nem ezért születtünk, nem is érhetjük ezt el. Ezért van az elégedetlenség, a békétlenség és az emberek zavara.

A protonotárius úgy érzi, hogy azért nehéz bátorítani a mai embert, mert a gonosz ott áll minden anya mellett, hogy elrabolja gyermekét. Szerinte a gonosz a nyugati társadalom, ami eldöntötte, hogy 50 év múlva elég lesz 7 és fél millió magyar is a világnak.

Vigasztalásul Shagall egyik festményét ajánlotta a hívők figyelmébe az egyházférfi. A festményen a három győzhetetlen valóságot jelenítette meg a zsidó–orosz művész. Az egyik a gyertya, vagyis a fény, ami viszont maga Krisztus. A második motívum a gyermekét szülő asszony. Ő a legbátrabb, hiszen új élet létrehozására vállalkozott, és rajta gyakran nemzetek sorsa áll vagy bukik. A harmadik a rabbi és a Biblia jelképe, amely a szent egyházra és Isten tanításaira hívja fel a figyelmet.

A szentbeszéd végén egyféle magyarázatot kaphattunk az évezredek óta fennálló nagy kérdésre, hogy miért is születtünk erre a világra: azért, hogy Isten gondolatát megvalósítsuk!

*

A szentmise után Kozma Imre megköszönte a város, az önkormányzat és az egyházközség áldozatkész segítségét a konferencia megrendezésében.

Körhinta, sörsátor, Pataki Attila, operett, bál

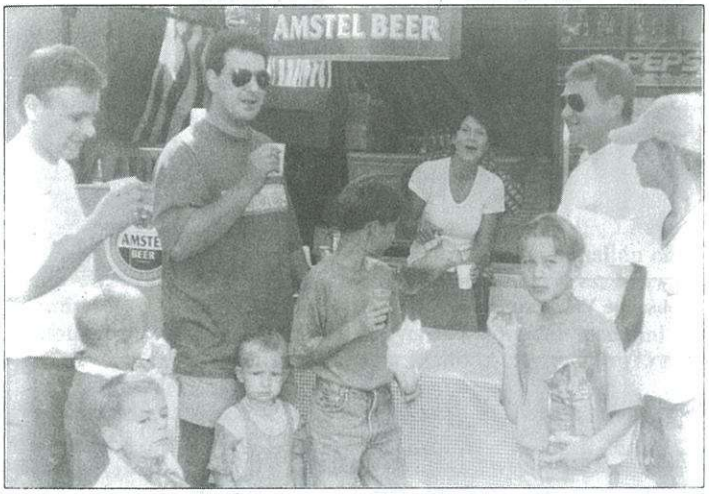

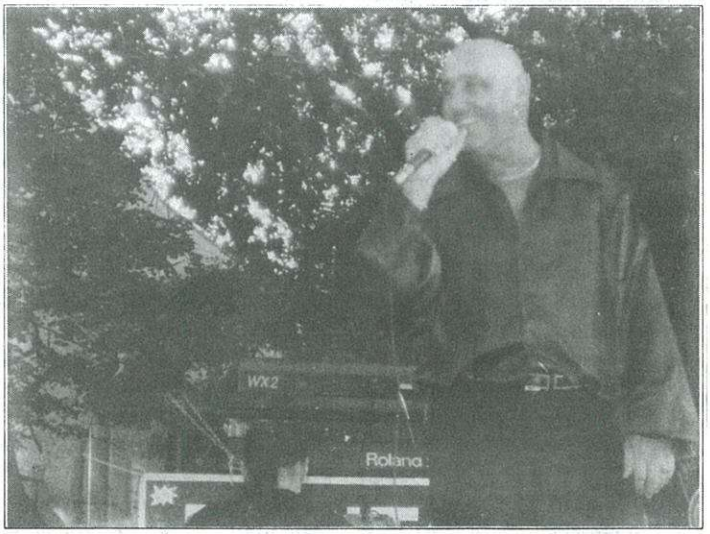

Az összeállítást készítették:
Kovács Nóra, Tulok Gabriella és Völgyi László

? MEGKÉRDEZTÜK ! VÁLASZOLTAK !

Mi a véleménye a celli búcsúról?

Fazekas Józsefné: Szívesen emlékezem vissza a falusi búcsúra, ahol persze más volt a hagyomány. A celldömölki búcsú is tetszik, örülök neki, hogy a gyerekek is látnak ilyet. Most már más a divat, a család sem jön össze. A celli gyerekeim megtartják a búcsút, de a Vönöckön élők nem jönnek be. Persze az unokáknak veszek búcsúfiát, ha kerül rávaló. Szépek a templomi szertartások, idén is ott voltam a miséken. Mivel az édesanyám Mária volt, így külön emlék nekem, gyertyát gyújtok az ő emlékére.

Dobsonné Vida Zsuzsanna: Régebben nagy élményt jelentett a búcsú. Emlékszem, amikor Szombathelyre jártam iskolába, és a vonaton érkeztek a bőszoknyás búcsújárók, annak érdekes hangulata volt. Amíg a gyerekek kicsik voltak, mindig kijártunk velük ringlispilezni, búcsúfiát venni. Most már nem kötődünk ehhez különösebben, csak a már felnőtt gyerekeink készülnek rá. Ők a barátaikkal részt vesznek a programokon, kellemes hétvégi szórakozás ez a számukra. Vendégek sem igen jönnek, nem sokat jelent számunkra a búcsú.

Tóth Magdolna: Tősgyökeres alsóságiként a régi szép ifjúkori napok jutnak eszembe, amikor hatnyolcszázan vonultunk be Cellbe. Jött a család, hallgattuk a híres szónokokat, például Vazul atyát, a bencés szerzetest. Utána a gyerekeknek nagy élmény volt a búcsúval járó szórakozás. 1948-tól már nem vonulhattunk be, de most ugyanazzal a lelkülettel fogadom, mint régen Kozma atya szentbeszédét, Seregély atya nagymiséjét nagyon várom. Délben ebédre hívtam idős barátnőimet. Részt veszek a szentségimádáson, de a délutáni búcsúi program számomra nem nagyon érdekes. Szeretnék egy régi idézetet felidézni: „Koldusboton, törött mankón jövünk búcsút járni, Szűzmáriás magyaroknak kopott unokái."

Bakodi Józsefné: Korábban jobban vártuk a búcsút, sokkal felemelőbbnek tűnt, mint manapság. Régebben Ságon volt a nagy búcsú, onnan mindenki jött be a körmenettel. Vendégek érkeztek, rokonokat barátokat vártunk. Most úgy vagyunk vele, hogy ez nem igazi búcsú, inkább vásári jellegű, a vásárosoknak ad egy lehetőséget. Az unokámat azért behoztam egy kicsit ringlispilezni. Sokat veszített a búcsú a régi hangulatából, de a misékre elmegyünk a lányommal együtt.

Kovács Eszter: Engem a programok vonzanak, átnéztem a kínálatot, elégedett vagyok. Nagyon kedvelem Pataky Attilát, akit vendégként hívtak, az ő műsora mindenképpen érdekel. A barátaimmal ki szoktunk menni a vidámparkba, és az utcabálon is ott a helyünk. A családhoz általában a Cell környéki rokonok érkeznek vendégségbe. Vasárnap délelőtt, ha máson nem is veszek részt, de a körmenetet megnézem.

Káldi László: Ritka az ilyen nap, mindig nagyon várja a családunk. Vendégségbe jön a bátyám a családjával és az anyósom. A bátyám egy évben egyszer ellátogat hozzánk, és az mindig a búcsú napja. Vallásosak vagyunk, mi egész nap ünnepelünk. Szombaton és vasárnap is elmegyünk templomba, délután pedig együtt a család. Egy nagy lányom és egy fiam van, ők is jönnek velünk a templomba. A fiatalokat a búcsú világi része is érdekli, ők egyéb szórakozási lehetőségeket is keresnek.

Tulok G.
Fotó: Völgyi L.

Fazekas Józsefné

Dobsonné Vida Zsuzsanna

Tóth Magdolna

Bakodi Józsefné

Kovács Eszter

Káldi László

„Háztalálkozó" a Mikesen

(Folytatás az 1. oldalról)

csak éljük a magunk megszokott életét. A lényeg az, hogy bennünket mindenki hagyjon békén.

A történet 1965-ben kezdődött, amikor a „város" szélén, egy kukoricatábla helyén a település talán első társasházaként megépült a Mikes u. 19-es számú ház. Nyolc fiatal házas fizette ki „élére állított" fillérjeiből a beugrót. A férfiak maguk is segítettek az építkezésben, ezzel is gyorsítva az épület átadását. A lakók megkezdték új életüket a város szélén, az akkori szemétgödörrel átellenben, a salakos focipálya szomszédságában. Múlt az idő, gyermekek születtek és cseperedtek fel, benépesítve a ház udvarát, sok örömöt, és persze néha bosszúságot okozva a szülőknek és a lakótársaknak.

Lassan megváltozott a környék. A szemétgödörből, a focipályából, és a mindent körülvevő, sokszor tengelyig érő sárból új lakótelep bontakozott ki. Házunk nem volt már városszéli ház, mint évekkel azelőtt, sőt talán a város egyik legjobb városrészévé lépett elő a Mikes.

Egy valami azonban nem változott. A lakók, a nyolc – most már középkorú – család kapcsolata, talán inkább barátsága. A hosszú beszélgetések, az adódó problémák mindig normális megoldása, a közösen végzett munka, és a sok közös szórakozás jellemző ezekre az emberekre. Az itt felnövő gyerekek nem csak egyszerű játszópajtások voltak. Szabadidejük legnagyobb részét együtt töltötték. Együtt indultak iskolába, moziba, sőt még biciklivel Mesteribe is, mintha testvérek lettek volna.

Aztán az idő múlása egy kicsit megcsendesítette a ház környékét. A gyerekek felnőttek, elköltöztek, s ma már az unokákkal látogatnak haza. Mindenkinek hiányzott már egy nagy találkozás, ezért július utolsó hetében meghirdették az első HÁZTALÁLKOZÓT.

Szinte mindenki eljött. Az egykori ifjú házasok 52 emberen tekinthettek végig az udvaron. A program rendkívül színes volt. Óriási röplabdacsaták, különböző sportversenyek, tombola a gyerekeknek, gulyásfőzés, szalonnasütés, Bandi bácsi magánkoncertje, és persze sok-sok beszélgetés.

A hangulat nagyszerű volt, és közfelkiáltással az is eldőlt, hogy „jövőre veled ugyanitt", vagyis azon a bizonyos pénteki napon hagyomány teremtődött a Mikes 19-ben.

Jubilált a Molnár-Renault

A kellemetlen esős idő ellenére autók – főként Renaultok – áradata lepte el a Molnár-Renault Tó utcai bázisának környékét Celldömölkön. Az autósok a Molnár és Molnár Renault Kft. meghívására a cég 5 éves „születésnapjára" érkeztek.

Az újonnan megépített 600 négyzetméteres fedett gépkocsitároló és raktár ünnepi díszbe öltözött erre az alkalomra. A vendégek között a város vezetői mellett ott láttuk a Renault–Hungária Kft. képviseletében **Vincze P. Márton** zónamenedzsert, valamint más autó- és -alkatrészforgalmazó társaságok képviselőit, és természetesen a cég ügyfeleit. A megjelenteket **Molnár Sándor** ügyvezető köszöntötte, aki visszatekintett a múltra, ismertette a biztató jelent és jövőt.

– Öt esztendővel ezelőtt ugyanitt munkahelyeket ígértünk. Tisztelettel tájékoztatom kedves vendégeinket, hogy ígéretünket betartottuk. Jelenleg cégünknél 22 munkatársammal törekszünk arra, hogy aki minket választ, az maximálisan elégedett legyen szolgáltatásainkkal, elvégzett munkánkkal... A Molnár és Molnár Kft. műszaki színvonalát tekintve rendelkezik minden olyan technikai berendezéssel, amely a műszeres vizsgálatokhoz, a gyors javításhoz szükséges... A cég színvonalát szakembereink állandó továbbképzésével tesszük nívósabbá. Ebben nagy segítségünkre van a Renault–Hungária Kft. – mondta egyebek között az ügyvezető, majd ajándékkal kedveskedett az 1., a 100. és a 300. vásárlónak, valamint a kezdettől náluk dolgozó munkatársainak; név szerint **Ambrus Gézának, Bárdossy Lászlónak, Csík Józsefnek, Horváth Lajosnak, Rádli Tamásnak, Rosta Tibornak, Szabados Józsefnének és Szabó Gyulának. Makkos István** polgármester pedig a Molnár fivéreknek adott át ajándékot az önkormányzat megbecsülésének jeléként.

Svédasztal, finom italok, fővárosi művészek, impozáns tűzijáték várta ezután a vendégeket, akik késő éjszakáig mulathattak a Fény együttes közreműködésével.

Völgyi László

Ság hegyi szüreti napok '99

Celldömölk, 1999. szeptember 23–25.

Szeptember 23. (csütörtök) 18.00: Lélekölelés Kemenesalján címmel **író–olvasó találkozó, *Balogh József*** költő-tanárral *(Kresznerics F. Könyvtár)*

Szeptember 24. (péntek) 15.00: A gyermekkönyvtár irodalmi és rajzpályázatának eredményhirdetése, a kiállítás megnyitója *(Kresznerics F. Könyvtár)*

18.00: Várhelyi György szobrászművész kiállításának megnyitója *(Kemenesaljai Művelődési Központ)*

20.00: BLACK II BLACK koncert *(1. sz. posta parkolója, szabadtéri színpad)*

Szeptember 25. (szombat) 8.30: Szüreti kosárlabda-bajnokság *(A Gáyer Gyula Általános Iskola udvara)*

9–22.00: Kirakodóvásár *(barokk tér)*, **autómárkák bemutatója** *(Kemenesaljai Művelődési Központ előtti parkoló)*, **amerikai autók bemutatója** *(Kemenesaljai Művelődési Központ előtti parkoló)*, **vidámpark** *(Korona-sarok)*

15.00: Szüreti felvonulás *(Hegyi út–Sági út–Szentháromság tér)*

17.00: Évszázadok táncai címmel szüreti műsor *(1. sz. posta parkolója, szabadtéri színpad)*

19.00–24.00: Szüreti bál Zene: **Koffer együttes** *(1. sz. posta parkolója, szabadtéri színpad)*

20.00: Balázs Fecó koncertje *(1. sz. posta parkolója, szabadtéri színpad)*

24.00: Tűzijáték (Rossz idő esetén a szüreti felvonulás elmarad, a műsorok a művelődési központban kerülnek megrendezésre!)

Jó szórakozást kíván a Rendezőség! A rendezvény támogatói: Nemzeti Kulturális Alapprogram, Vas Megye Önkormányzata, Vas Megyei Tudományos Ismeretterjesztő Egyesület, Celldömölk Önkormányzata.

Kalauz turistáknak

„A táj itt: szelíd szépség" – ezzel a mottóval jelent meg augusztus közepén a Ság hegy, Kemeneshát, Kemenesalja címet viselő kalauz turistáknak és természetbarátoknak. A szép, megjelenésében is ízléses kötet szerzői, akik maguk is kötődnek a tájegységhez, tömören, mégis közérthető szakszerűséggel ismertetik meg az olvasót szűkebb pátriánkkal: természetföldrajzi jellemzőivel, természeti értékeivel, történelmével, irodalmával és fafaragó művészetével. Betekintést nyújtanak a Ság hegy és a Kissomlyó borkultúrájába.

A táj domborzatáról, vízrajzáról, növény- és állatvilágáról, természetvédelmi értékeiről szóló lexikális információk könnyebb megértését színes és fekete-fehér fotók segítik, de bemutatják a jelentősebb építészeti alkotásokat, kúriákat, kastélyokat és templomokat is.

A Kemenesvidék történetét a régészeti kutatások tükrében tekintik át a fejezet szerzői az államalapításig, majd a XX. századig lezajlott fontosabb eseményeket emelik ki.

Kemenesalja és az irodalom úgy függ össze, mint félálom és költészet, mint idealitás és valóság – mondja Ambrus Lajos a költőóriásaink (pl. Berzsenyi Dániel, Weöres Sándor stb.) életét és életművét bemutató fejezet elején. Olyan érdekességeket is megtudhatunk róluk, melyekkel a legtöbb szakirodalom nem foglalkozik. A könyv utolsó három fejezete a Kemenesvidékre összeállított túraútvonalak leírását, múzeumok, kiállítóhelyek és szálláslehetőségek listáját tartalmazza.

A kötet hivatalos bemutatójára a Ság hegyi szüret rendezvényeinek keretében kerül sor, megvásárolni pedig a Tourinform Irodában (dr. Géfin Lajos tér) lehet.

Kovács N.

Nem lesz vizsgálat a polgármester ellen

A szeptemberi képviselő-testületi ülésen **Makkos István** polgármester ismertette a polgármesteri hivatal autójával történt baleset körülményeit. Eszerint június 12-én Makkos István hivatalos útra Szergénybe utazott, Kemenesmagasiba indulva a felesége vette át a volánt, majd az egyik kanyarban a jármű az árokba borult. Személyi sérülés nem történt, az autó viszont totálkáros lett.

Lakossági bejelentés érkezett a Vas Megyei Főügyészségre, majd az ügy hatáskör és illetékesség hiánya miatt a Sárvári Városi Ügyészségen keresztül a celldömölki önkormányzathoz került. A képviselő-testületnek mint munkáltatónak kellett dönteni, hogy indít-e fegyelmi eljárást fegyelmi vétség alapos gyanúja miatt, mivel a polgármester átengedte a feleségének a hivatali autó vezetését. **Baranyai Attiláné dr.** jegyző elmondta, hogy a biztosító által fizetett kártérítési összeg és a roncs eladásából származó összeg fedezte egy új, az előzővel azonos típusú autó beszerzési költségét. Mivel nem érte anyagi kár a polgármesteri hivatalt, a testület úgy döntött, nem indít fegyelmi eljárást.

T.

A királyszobroktól a „kis" Petőfiig

Kiss Sándor szobrászművészre emlékezünk

Felidézve a közelmúltban elhunyt **Kiss Sándor** szobrászművész reánk való hatását, még mindig nehéz megszólalni, írni méginkább. Az emlékezés olyan rezdülés mindenkinek a lelkületében, ami felerősíti a gyászt, vagy még csendesebbé teszi. Kiss Sándor fényképeken ránk maradt arcára tekintve sok minden felejthetetlen marad.

A képen szemben Kiss Sándor és Lesenyei Márta

Mindig úgy indultunk falujába, Zsennyére, ahogy hajdanán – kicsiben a nagyhoz emelkedvén – Berzsenyit a niklai magányában felkeresők tették, tehették. Nyilván nem a magunk erényeit felerősítve közelítettünk Kiss Sándorhoz, hanem az ő vonzóereje hatott. Már maga az, hogy a hajlék, ahol élt, alkotott, visszaadta szülőföldje, Erdély emlékét. Kicsiben emlékeztetett minderre a ház, az udvar, a kert, a télire összerakott tüzelő. Kedvelte a vasi vidéket, így érzett Kemenesalja iránt is, érdekelte történelme, az elődök gazdag irodalmi hagyatéka, képzőművészete. Sokszor emlegette: ...„nem is tudjátok, mitek van..."...„mivel birtok!..."

Állt a szobájában egy nagy asztal. Kiss Sándoréknál ehhez a nagy asztalhoz minden leültünk, elfértünk, pedig baráti körének határai alig mérhetők. „A kis kapun gyertek!" – invitált és fogadott széles mosollyal, bár mindig nagyon elfoglalt volt, de azért nyújtott lehetőséget a kitárulkozásra. Tanácsokért mentünk, néha alkotások kerültek szóba. Általában ő kérdezett, egyszerűen, céltudatosan: „Miről van szó?" És amiről szó volt, már következett is: „És hogyan gondoljátok?" Pedig már tudta, hogy mit is akarunk. S itt ötvöződik az ember és a művész eggyé, ahogy a majdani alkotás megszülethetett. Elképzeléseit nem erőltette, meghallgatta mások véleményét, naivitásunkból erényt kovácsolt! Ez az ő nagysága az egyszerűségében. Felismerte gyengéinket, sokunkét, rengeteg emberét.

Beszélgetéseink kezdetén általában így szólt: „Várjunk csak, kóstoljátok meg ezt a bort, ez nem ám az a sági nem is tudom mi!" És hangos nevetésével már fel is oldotta a „sértést", dicséretté változtatta ott, azonnal.

Úgy mondják és bizonyosan igaz is: a művészt az alkotásai minősítik és éltetik tovább, ha már a sorsa így rendeli. Nálunk – erről már szóltunk korábban – nem marad nyomtalanul Kiss Sándor és Lesenyei Márta, a kiváló házaspár alkotó művészete. Celldömölk városa számára elkészítette a második világháborús emlékművet. Művei szerte az országban megtalálhatók. Olaszországban, Rómában és más országokban a maradandóság örök világában tovább él. Somló magasában látható Szent István királyunk alakja, különleges megfogalmazásban. Terveiben szerepelt még, hogy a „kisebbik testvérhegyen", Kissomlyón őrzött, IV. Béla király hagyományát egy újabb szoborral örökítse meg az utókor számára. A borgátai Vajda Lajossal, akit barátjaként szeretett, többször bejárta a hegyet, a Királykő környékét, és nagyon készült, hogy ezt a szobrot megvalósítsa. Sajnos részéről ez már csak terv maradt, de a remény él...

Kedves Sándor! E kis megemlékezés csupán morzsa gazdag életutadból. Majd avatottabbak elkészítik a teljesebb összegezést.

Te, a nagy magyar szentek, királyok és más hírességek szobrának nagyszerű megálmodója, alkotója, számos éven át önzetlen tanácsadónk többet érdemelsz. Én most még szeretném megköszönni azt az érmet, amelyet korlátozott példányban készítettél el nekünk, Ostffyasszonyfának a fiatalon ide gyalogoló, akkor még „névtelen" Petőfiről. Tudtad, hogy mit szeretnénk, és a bronzba öntött nagyméretű érem hátlapján kiemelve mintáztad meg CSÖNGE község nevét. „Tudjátok, ez is kell, egybetartozik, hiszen Petőfi mellett a mai magyar líra szellemisége lengi át e tájat. WEÖRES SÁNDORÉ, az örök csöngei dalnoké!"

Berzsenyitől erőt merítve ezen íráshoz álljon itt a költő egy sora: „Honszeretet daliás erénye" voltál és maradsz számunkra igaz barátunk, Kiss Sándor.

Dala József

Fotó: Hetényi L.

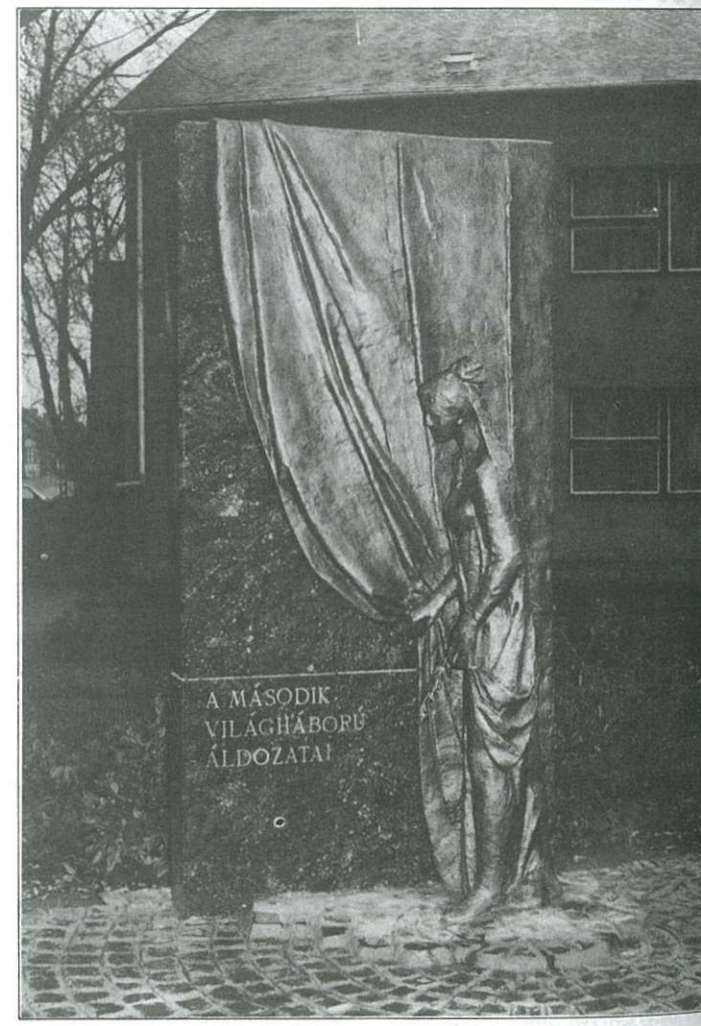

A második világháborús emlékmű Celldömölkön

Mivel foglalkoznak az önkormányzati bizottságok? (2.)

Sorozatunkban arra a kérdésre keressük a választ, mivel foglalkoztak eddig a celldömölki képviselő-testület állandó bizottságai, s milyen feladatok elé néznek a közeli jövőben.

Egészségügyi és Szociális Bizottság – Elnök: Limpár József; alelnök: Géczy Zoltánné; önkormányzati tagok: Hetényi László, Móger József, Pőcze Istvánné, Szalai József; külső tagok: dr. Nagy János, Ölbei Mária, dr. Prohászka Ildikó.

– Milyen a város egészségügyi helyzete, szakember-ellátottsága, milyenek a tárgyi feltételek? – kérdeztük ***Limpár Józsefet****, a bizottság elnökét.*

– A város egészségügyi ellátásáról most egyértelműen úgy lehet nyilatkozni, hogy jó, alap- és középellátásban is kielégíti a város és városkörnyék, mostani megfogalmazás szerint a kistérség ellátását. Középfokú ellátásban Celldömölk még soha ilyen jó helyzetben nem volt, mint most, hiszen a megfelelő tárgyi feltételek mellett mindig voltak betöltetlen szakorvosi álláshelyek. Az elmúlt évtől el lehet mondani, hogy egyetlen betöltetlen szakorvosi álláshelyünk sincsen, sőt például a pszichiátriai szakrendelésen két orvos van, holott korábban ezt részállásban oldották meg. A kardiológiai és reumatológiai szakrendelést is sikerült megoldani. A fekvőbeteg-ellátást is jónak ítéljük meg, a 180 ágy, ami az integráció óta rendelkezésre áll – 110 ágy Celldömölkön az aktív gyógyítás (belgyógyászat, sebészet, szülészet és nőgyógyászat) és 70 ágy Intaházán a pszichiátriai rehabilitáció céljaira – teljesen lefedi a terület igényét, sőt a pszichiátriai rehabilitáció megyei és országos igényeket is kielégít a hírneve folytán. Betegellátásra az emberek szükségszerűségből jönnek, de aki bekerült a gyógyító folyamatba, az elégedetten veszi tudomásul a celldömölki kórház helyzetét, mindenekelőtt az ott folyó szakmai munkát és a javuló feltételeket.

– Milyen feladatokat ró Önökre a szociális ellátás?

– A szociális szférához tartoznak a segélyezések, a közgyógyellátás. Ezekre az önkormányzat anyagi helyzetétől függetlenül mindig jut pénz. Van a szociális szférának egy elég sarkalatos pontja, nevezetesen a szociális otthoni ellátás iránti igény. A szociális otthoni ellátás nem tartozik a kötelező városi feladatok közé, a megyei közgyűlés kötelezően ellátandó feladatkörébe tartozik. Ismereteim szerint – mivel megyei képviselőként tagja vagyok a megyei egészségügyi bizottságnak – 150–180 közötti várakozó van a megyében a szociális férőhelyekre. A megye képtelen teljes egészében megoldani a problémát. Ebből adódik, hogy Celldömölkön is gondoskodni kell szociális férőhelyek kialakításáról. Gondozóház működik Ságon, aminek az engedélyezett keretszámát jóval túllépték, és a Vas Megyei Közigazgatási Hivatal – felügyelőszervként – kötelezte a Gondozóház vezetését az eredeti állapot visszaállítására. Keresni kell a lehetőségeket, természetesen nagyon körültekintően, átgondolva. Ehhez elég komoly pénzeszközök is kellenek.

– Mennyire egyértelmű, hogy valóban azok részesülnek a szociális támogatásokból, akik rászorulnak?

– Ez teljesen egyértelmű, és a bizottsági üléseinken a felénél több időt ezek elbírálása teszi ki. Gyakorlatilag a bizottság nincs nehéz helyzetben, mert egy nagyon tiszta, világos önkormányzati rendelet be-

határolja, hogy milyen feltételek mellett részesülhet valaki ezekből az ellátási formákból. Sajnálatos módon a rendeletben meghatározott alsó határ is alacsony, ebből következik, hogy akik segélyezésre várnak, nekik alapvető gondjaik vannak. A képviselő-testület nagyon korrekt magatartást mutat, mert a szükséges pénzösszeget minden feltételek között biztosítja.

– Milyen az egészségügy pénzügyi helyzete városunkban?

– Az egészségügy most válságát éli, különösen az 1999. év lesz nagyon nehéz. Az egészségügyi miniszter is úgy fogalmazott: ha a kórházak ezt az évet túlélik, utána már könnyebb lesz. Tehát van egyfajta pénztelenség az egészségügyben, de ez más területekre is vonatkozik. Május elsejétől gyakorlatilag egy teljesen új finanszírozási rendet vezettek be. A súlypontokat – amelyek alapján a kórházakat finanszírozzák – alakították úgy belülről, hogy a celldömölki kórház várhatóan 25–30 millió forinttal kap kevesebbet egy év alatt, mint ez idáig. Eddig is spórolni kellett, ezután csak nagyon kemény gazdálkodással lehet biztosítani, hogy a celldömölki ne kerüljön be a veszteséges kórházak közé. A kórház vezetése áttekintette a helyzetet, meghozta a megfelelő takarékossági intézkedéseket. Úgy ítéljük meg, van annyi tartaléka az intézménynek, hogy ezt az esztendőt át tudja vészelni. Az alapellátásban is visszalépésről kell szólni, hiszen a kártyapénz is csökkent és tovább csökken.

– Az Egészségügyi Minisztérium a kórház gazdasági igazgatójaként ismerte el az Ön munkáját a Semmelweis-napi kitüntetéssel. Hogyan értékeli ezt?

– A megyei közgyűlés terjesztett fel az Egészségügyi Minisztériumba a Pro Sanitate kitüntetésre, amit június 28-án vehettem át a miniszter úrtól. Ezzel elismerték a munkámat a megye egészségügyi ellátó rendszerének átalakításában, hatékonyabbá tételében, illetve a kórházegyesítések megvalósításában, az intézmény fejlesztésében.

– Milyen napi teendői vannak a bizottságnak?

– A bizottság az ülésein, a munkaterv szerinti és a rendkívüli üléseken gyakorolja a hatáskörét. A bizottság összetételét jónak ítélem meg, mindig teljes létszámmal ülésezik. Bevezettük, hogy az egészségügy szereplői meghívott vendégként vegyenek részt az üléseinken. Ez a városi orvosi kamara elnökét, az ÁNTSZ főorvosát és a Népjóléti Szolgálat vezetőjét jelenti. Nekem az az elvem, hogy akkor lehet egy munkát tisztességgel végezni, és még a demokráciának is megfelelni, amikor egy történésnél minden érintett ott van, első kézből kap információkat. Ez jól működik, felelősségteljes döntéseket hozunk. Ezen túl – a dolgok logikájából adódóan – a bizottság tagjainak az ülések között is van dolguk, önállóan is eljárnak bizonyos ügyekben.

Tulok G.

Országos második helyen a Gáyer tanulói

Pásztón rendezték meg az országos komplex tanulmányi versenyt, ahol a megelőző megyei versenyeken I. helyezést elért 25 csapat mérte össze tudását. Vas megyét a celldömölki Gáyer Gyula Általános Iskola eltérő tantervű tagozatának 4 fős csapata képviselte: **Csiszlér Balázs** (6. o.), **Duló Árpád** (7. o.), **Varga Csaba** (6. o.), **Sebestyén Ildikó** (7. o.). Versenyzőink az előkelő II. helyezést érték el, fél ponttal lemaradva az I. helyezett csapattól.

A verseny témakörei: *A tudás titka az olvasás.* Rejtvények megoldása, irodalmi események kitalálása betűk, szavak, szövegrészletek találékony összerakásával. Megkezdett történet befejezése egyéni megfogalmazásban. Művek hőseinek jellemzése. *História párkereső.* Történelmi események elhelyezése a megfelelő történelmi korban. Történelmi személyiségek és összetartozás, történelmi események, korhű megfelelő fegyverzet, jellemző ruházat kiválasztása képanyag alapján. A honfoglalással kapcsolatos történelmi mondák ismerete. Mátyás királyról szóló történetek önálló interpretálása. *Aki mer, az nyer!* Rulett és más társasjátékok tétekkel. A játékok témája: az egészségvédelem és a környezetvédelem. A napirend jelentősége. Higiénés szokások és prevenció a betegségek megelőzésében. A sport szerepe az életünkben.

Rejtélyes utazás. Európa, Ázsia, Amerika, Óceánia ismerete. A melegégöv jellegzetességei. Az éghajlati jellegzetességek összefüggése a tájegységek kialakulásával. Természeti azonosságok és különbözőségek a különböző földrészeken, egyes tájegységeken. A növény és állatvilág gazdagsága, különlegességei. *Mesterségünk címere.* Céhjelvények, foglalkozások szimbólumai. Kézműves megmunkálással különféle manuális portékák készítése. Zsibvásár rendezése. Reklámszöveg és ajánlatok fogalmazása. Reklámrajzok készítése. Árusítás és versengés.

A sokrétű elméleti és gyakorlati ismeretet felölelő vetélkedő után a verseny résztvevői a Kékestetőre kirándultak, a kísérő nevelők Hollókő nevezetességeit tekintették meg, majd este hangulatos discóval zárult a rendezvény.

Kiss Ödönné gyógypedagógus

Négyszáz tiltakozó aláírás a kegytemplom előtti tér méltatlan használata ellen

Tudósítás a képviselő-testület üléséről

A nyári szabadság utáni első ülését tartotta szeptember 1-jén a celldömölki képviselő-testület. Első napirendi pontként **Makkos István** polgármester számol be a lejárt határidejű határozatok végrehajtásáról. A testület pályázatot nyújtott be a Vas Megyei Területfejlesztési Tanács által meghirdetett vidékfejlesztési célelőirányzat támogatására a Bathyány utca egy szakaszának építésére. Hasonló pályázaton nyert a testület hatmillió-nyolcszáznyolcvannyolcezer forint támogatást ingatlan megvásárlásához. A Nemesdömölki utca 15. szám alatti ingatlan megvétele után az idősek átmeneti és végleges elhelyezését szeretnék megoldani.

Döme László képviselő 400 aláírással ellátott tiltakozást nyújtott be a celldömölki római katolikus templom előtti tér méltatlan használata ellen. A tiltakozás – valószínűleg – a Cell-Cup '99 kézilabda-fesztivál rendezvényei ellen szól. Az önkormányzat és a római katolikus egyházközség közötti előzetes tárgyalások sikertelenek voltak, így a rendezvény nem problémamentesen zajlott. **Hetényi László** képviselő a késői programzárás, az éjszakai hangos zene ellen szólt. Miért nem lép közbe a rendőrség a késői zavarás ellen? – kérdezte. **Molnár Lajos** városi rendőrkapitány elmondta, hogy az engedélyt nem a rendőrség adta ki, bűncselekmény nem történt, így nem kellett közbeavatkozniuk. **Somogyi Gyula** képviselő emlékeztetett arra: a tavalyi helyhatósági választások előtt választási ígéretként hangzott el, hogy fel fogják rázni a szunnyadó várost. Most, amikor egy programsorozattal sikerült, ez tiltakozást vált ki. Makkos István szerint a felesleges vita miatt nevetségessé válik a város.

Ezután a két ülés között történtek beszámolója következett. Az önkormányzat pályázatot nyújtott be a Millenniumi Kormánybiztosi Hivatalhoz az ünnepségek rendezésének támogatására. A celldömölki rendezvényeket egy napra összpontosítják, a Trianoni emlékkereszt felállításának évfordulójához kötik. **Baranyai Attiláné dr.** jegyző okmányiroda létrehozásáról számolt be, ami 2000. január 1-jétől esedékes a polgármesteri hivatal által működtetve. Az útlevélkészítés mellett ezentúl a személyi igazolvány kiállítása is itt történik majd, később pedig a gépjárműtörzskönyvezéssel kapcsolatos teendők is idekerülnek majd.

Következő napirendi pontként a testület az 1999. évi költségvetés I. féléves teljesítéséről szóló beszámolót fogadta el. A város pénzügyi tervét erre az évre egymilliárd-hétszázharminckétmillió-hétszázötvenezer forint bevétellel és kiadással határozták meg. A bevételi források között százhetvennyolcmillió-háromszázhuszonötezer forint hiány fedezeteként működési célú hitel került a tervbe, ennyi forráshiánnyal indult a gazdálkodás. Az I. félév során százötvenmillió forinttal nőtt a bevételek és kiadások főösszege. Makkos István elmondta, hogy a működési forráshiány fedezetére pályázatot nyújtottak be az önhibáján kívül hátrányos helyzetbe került önkormányzatok támogatására, melynek eredményeképpen százötmillió-hatszázhuszonhatezer forintot kapott az önkormányzat. Ennek ellenére továbbra is negyvenkét és félmillió forint forráshiánya van az önkormányzatnak. A bevételek teljesítésében az év végéig nem várható probléma. A kiadásoknál sem történt összességében az időarányostól lényeges eltérés. Mivel a bevétel nem növelhető, a költségvetésben a hiány kiegyenlítésére a kiadási oldalon kell konkrét intézkedéseket tenni. Az önkormányzat szükségesnek tartja az intézményhálózaton belüli átalakítást, a nem kötelező feladatok megszüntetését, illetve a kiszolgáló tevékenységek ésszerűsítését. A képviselő-testület egyhangúlag elfogadta a határozati javaslatot, mely szerint a kiadások mintegy tízmillió forintos megtakarítását elsősorban bérből és járulékaiból, létszám-megtakarításból kell megvalósítani. Szintén elfogadták azon javaslatokat, hogy a polgármesteri hivatal dolgozzon ki a megépített szennyvízcsatorna hálózatra történő rácsatlakozást ösztönző rendszert, illetve a Népjóléti Szolgálat gazdálkodási hiányának kiegyenlítésére az intézmény dolgozzon ki intézkedési tervet.

Ezután a képviselő-testület a Városi Diáksport Bizottság munkáját értékelte. **Szabó Lóránt**, a bizottság elnökének beszámolója a város és városkörnyék iskolai sportjának helyzetéről szólt. A városban egy diák sportegyesület és öt iskolai sportkör működik, a diákok városi szintű, alapfokú és diákolimpiai versenyeken mérhetik össze erejüket. Kiemelkedő eredményeket értek el a celli diákok atlétika, kézilabda, labdarúgás és torna sportágakban.

A folyó ügyek között tárgyalt a testület a mezőőri szolgálat bevezetéséről. Az elhangzott vélemények szerint szükség lenne a mezőőri szolgálatra. Ki kell dolgozni a hatékonysághoz szükséges létszám- és eszközszükségletet, az alapítási és fenntartási költségeket.

A Magyar Olaj- és Gázipari Rt. a Celldömölk külterületén található Cellény–1 szénhidrogénkutatófúrás termelőkúttá alakítását és szénhidrogéngáz termelését tervezi. Ennek érdekében környezetvédelmi engedélyezési eljárást kezdeményezett a Nyugat-dunántúli Környezetvédelmi Felügyelőségnél. **Németh Dénes** képviselő arra hívta fel a figyelmet, hogy tárgyalni kell a MOL Rt.-vel, milyen munkalehetőségeket kínál ez a városnak. **Limpár József** képviselő emlékeztetett arra, hogy ez egy tizenegy éve felvetődött gondolat. **Géczy Zoltánné** képviselő kérte, tisztázzák, hova tartozik a szóban forgó terület, okulva a múlt hibáiból.

A fogászati ellátással kapcsolatosan tájékoztatott előterjesztésében **Csizmaziáné Hubert Mária**, a Népjóléti Szolgálat igazgatója. Az iskolafogászati állást nem sikerült betölteni. A gyermekek ellátása mellett a felnőttellátás is hátrányt szenved, így mindenképpen gondoskodni kell a negyedik vegyes fogászati körzet létrehozásáról. A képviselők egy tartózkodás mellett megszavazták a vegyes fogászati körzet kialakítását. A képviselő-testület zárt ülésen folytatta munkáját.

Tulok G.

Tisztaságért kommunálisadó-kedvezmény?

Valamikor régen volt egy szép, tiszta, gondozott város Kemenesalján. Az emberek odafigyeltek, hogy ne dobáljanak el üveget, papírzsebkendőt, műanyagzacskókat az utcán, a buszváróban, a vasútállomás és a sportpálya környékén.

De az utóbbi 50 évben minden megváltozott: a lakosság száma megkétszerezződött, újabb családi házak és lakótömbök épültek. Az életkörülmények másabbak lettek, sokak karja megrövidült, és már nem ér el a hulladékgyűjtőig.

Az önkormányzatnak és a Városgondnokságnak pedig nem mindig sikerül hatékonyan fellépni a problémák ellen. A terek, s legfőképpen a parkok gyakran elviselhetetlenül néznek ki, az utcatisztító vizeskocsi akkor rója az utakat, amikor előtte éppen egy kiadós zápor mosta le az utakat.

A helyzet azért korántsem olyan kilátástalan: a város szerencsére sokan gondolják úgy, hogy legfőbb szükség lenne a lakosság és az önkormányzat együttes jövőteremtésére, amit a kölcsönösség és a belátás alakíthat.

Ismételten felvetődött, hogy a település tisztaságáért és rendjéért tenni akarók kaphatnának 8-10 százalékos kedvezményt kommunális adójukból, melyet mindenki egyaránt fizet lakások szerint, egy vagy több fő, fiatalok és öregek, keresők és eltartottak után.

Az engedményt – melyre a környéken és a megyében is van példa – persze senki sem kapná ingyen. Cserében mindenkinek rendben kell tartania a lakóháza előtti területet vagy a számára kijelölt parkrészen a földfelszínt és a növényzetet.

Mindehhez viszont az önkormányzatnak fel kell mérnie, hol volna szükség a lakók segítségére, melyek azok a közterületek, melyeket senki nem gondoz, és amelyek sokak szemébe könnyeket csalnak, mert egyre gyakoribbá vált a parlagfű a város belterületén is.

A lakótömbök lakói ezeknek a részeknek az „örökbefogadásával" juthatnának a kedvezményhez. Ötlet és lelkesedés van, már csak a tettek mezejére kell lépni, hiszen nem szégyen kapát, gereblyét fogni azért, hogy szívderítőbb körülmények között, jobb közérzettel élhessünk Kemenesalja szívében.

Kovács N.

Elterelik a forgalmat

Szeptember 6-ától szennyvízcsatorna-fektetés miatt lezárták Alsóságon a járműforgalom elől a Sági utca egy szakaszát. A központ felől Jánosháza irányába közlekedők a Mátyás király út–Bajcsy-Zs. út–Hegyi utca útvonalon kerülhetik el ezt a szakaszt, nem éppen ideális körülmények között. Főként a Bajcsy és a Hegyi úton kell elővigyázatosan vezetni, mert ez a két útszakasz erősen megrongálódott állapotban van. Ez az állapot előreláthatólag a hónap végéig áll fenn – tudtuk meg **Bíró Gábortól,** a csatornamű társulat intézőbizottságának elnökétől. Az elnök kérdésünkre elmondta, hogy a munkálatok megfelelő ütemben haladnak: a vezetékfektetés 57, a bekötések 56 százalékos készültségi állapotban vannak. A vöröskeresztes parknál és a Hegyi utcai vasúti átjáró melletti átemelő 80 százalékos állapotban volt a beszélgetés időpontjában. Az építés első ütemével a tervek szerint szeptember 30-án végeznek. A munkából hátra van még többek között 894 méter gerincvezeték lefektetése. Ha semmi nem jön közbe, 2000. július 30-ára lesz kész teljes egészében a közmű. Addig is a lakosság további türelmét és megértését kérik az illetékesek.

Völgyi L.

Vezetékes gáz könnyíti a kemenespálfai emberek életét

Hosszú évek munkája zárult le augusztus végén Kemenespálfán. Két év telt el azóta, hogy a falu lakossága megfogalmazta igényét a gáz bevezetésére. Az elhatározást tettek követték, mára pedig mindenki élvezheti a vezetékes gáz nyújtotta kényelmet a faluban.

A kívülállónak „csak" egy ünnepség volt az augusztus 28-án megtartott gázlánggyújtás. A falu vezetőinek és lakosságának azonban különleges nap volt ez. Lezárult egy több éves munka, melyben az önkormányzat tagjai, a falu lakossága erőt, energiát nem kímélve elérte, hogy e kicsiny kis településen élő emberek is élvezik mindazt a kényelmet, ami egy városban lakónak természetes. Kemenespálfán is portalanított úton járhatnak a falu lakói, mára már a telefon megléte is természetesnek tűnik. Megvalósult a település csatornahálózatának kiépítése, és mostantól gázzal főzhetnek és fűthetnek az itt lakók.

Hogyan és miből? – tehetnénk fel a kérdést, hiszen tudjuk, mennyi anyagi gonddal küszködnek nem csak a kistelepülések, hanem a nagyobb városok önkormányzatai is. Nagyon száraz adatsort kellene itt most felsorolni, de ha ezt nem tesszük meg, nehezen értjük meg az ünnep jelentőségét. Sokat segített a gázprogram megvalósításában, hogy a település önkormányzatának pályázatát elfogadta a Megyei Területfejlesztési Alap. A bekerülési költség 25 millió forint volt, ennek 44,5 százalékát sikerült tehát ilyen módon fedezni...

A kivitelezési munkák elvégzésére az ERFOREX Kft. kapott megbízást. Központi és önkormányzati hozzájárulás tette lehetővé, hogy – az előzetes számítások szerint – a lakosságra háruló 150 ezer forintos befizetési összeget 50 ezer forintra tudta mérsékelni az önkormányzat. A felvett 1 millió forintos hitelt is visszafizette a pálfai képviselő-testület. Késő őszre vállalta a falu vezetése az úgynevezett zöld károk helyreállítási költségeinek megtérítését is. Ezzel sem kellett ilyen sokáig várni, mára ezt is rendezni tudták. Nincs tehát adóssága Kemenespálfa önkormányzatának: maradéktalanul megvalósult a 25 milliós beruházás.

Ezután könnyű szívvel és nem kis büszkeséggel fogalmazták meg azt a meghívót, mely az ünnepélyes gázlánggyújtásra hívta a falu lakosságát és mindazokat, akik részt vettek ebben a munkában. Elfogadta a meghívást **dr. Tömböly Tamás,** a Vas Megyei Közigazgatási Hivatal vezetője, **Tamás Tibor,** az ÉGÁZ vezérigazgatója is. Osztozott a falu lakóinak örömében és ünneplésében **Erdei Imre,** az ERFOREX Kft. ügyvezető igazgatója és **Kovács Ferenc** országgyűlési képviselő is. Ott voltak a környékbeli falvak polgármesterei: azok is, akik még előtte állnak egy hasonlóan nagy beruházásnak és azok is, akik településükön már megvalósították mindezt. Az ünnepség kedves színfoltja volt a falu általános iskolásainak műsora, valamint a celldömölki Ádám Jenő Zeneiskola fúvósainak előadása.

N. I.

Licht aus

Máma direkt figyeltem. (Máma is.) Égett. A lámpa. Kint az utcán. Délben. És nem is csak egy lámpa égett, hanem több, egymás mellett sorban, fenn a hosszú póznák tetejében, és ahogy bicikliztem, hát láttam: akármerre megyek a városban, mindenütt égnek.

Szóval, ezt a cikket az állampolgári kötelességérzet íratja velem; arra gyanakszom ugyanis, hogy itt a magyar nemzet vagyonának hanyag herdálása forog fenn. (A póznák tetejében.) Nem szólnék ám én egy árva szót se, ha ez most itt egyedi eset volna – Istenem, én is égve hagyom néha a villanyt a spájzban –, de már számos alkalommal észrevettem. H. tanár úr, az én régi, általános iskolai fizikatanárom mesélte egyszer az órán, hogy felhívta egy ízben az áramszolgáltatókat telefonon, ajánlatot téve nekik arra, hogy reggelente és esténként is kiilletve bekapcsolja a városban a világítást, alkalmankénti ötszáz forintért. Így ő is jól jár, ráadásul ezen a hihetetlenül egyszerű módon a magyar nemzet jelentős mennyiségű energiát takaríthatna meg. Ám, mint a tanár úr elmondta, az ajánlatát elutasították. Azóta a tanár úr már nyugdíjba ment, jómagam viszont bármikor kapva-kapnék egy jó kis álláson. Felajánlom hát most én a szolgálataimat az áramszolgáltatóknak – meggondolhatták magukat azóta – lámpaoltogató munkakörbe; sőt benne lennék abban is, hogy a tanár úrral, mint ötletgazdával, közösen lássuk el a feladatot.

Persze elképzelhető az is – én nem nagyon értek a fizikához –, hogy jó oka van világos nappal fénnyel árasztani el szép városunk közterületeit. Lehet, hogy mindez valamilyen furmányos módon az energiatakarékossággal van összefüggésben, amiről egy laikusnak fogalma sincs. Ebben az esetben visszavonom az áramszolgáltatók irányában tett állásajánlatomat és elnézésüket is kérem. Nem nagyon értek a fizikához. De vagyunk errefelé még egynéhányan ilyenek.

G.T.

Köszöntjük gyülekezetünk segédlelkészét!

Szeptember elején kezdte meg szolgálatát a celldömölki evangélikus gyülekezetben **Szakos Csaba** segédlelkész. Ezúton szeretném bemutatni őt az ÚJ KEMENESALJA olvasóinak!

A lelkész úr Nyíregyházán született 1972. január 20-án, tradicionális evangélikus családban. Általános és középiskoláit szülővárosában végezte, az érettségi után egy évig hitoktató volt. Nagy megtiszteltetésként élte meg, hogy gyülekezete 18 évesen presbiterré választotta.

Következtek a teológiai évek a budapesti Evangélikus Hittudományi Egyetemen. Ez nagy tanulóműhely volt, ahol szigorú, nagy tudású, emberséges professzorok készítették fel a hallgatókat erre a szép, de nehéz hivatásra. Az egyetemi éveket megszakította egy egyéves németországi tanulmányút, ahol egy diakóniai intézetben szellemi fogyatékosok között dolgozott. Itt megtapasztalhatta, hogy a világ szemében általában nem túl megbecsült emberek milyen sok szeretetet képesek adni, és ha rájuk figyelünk, mennyit tanulhatunk tőlük! Ezek az érzések hozzájárultak ahhoz, hogy hazatérve jelentkezzen a Haynal Imre Orvostudományi Egyetem lelkigondozói szakára, ahol tanulmányait jelenleg is folytatja. Az itt tanultakat lelkipásztori szolgálatában hasznosítani tudja.

Mivel a jó pap holtig tanul, és a tanulásból sohasem elég, a Berzsenyi Dániel Tanárképző Főiskola egészségfejlesztő – mentálhigiéniai szakán is folytatja tanulmányait. A teológia befejezése után **D. Szebik Imre** püspök úr lelkésszé avatta az Óbudai Evangélikus Templomban. Első szolgálati helye a nemescsó–meszlen–acsádi evangélikus társgyülekezetben volt, ahol örömmel kezdte meg szolgálatát. Innen került a celldömölki evangélikus gyülekezetbe, ahol szeptember első vasárnapján **Sághy András** lelkész úr a segédlelkészi szolgálatba iktatta. Szakos Csaba lelkész úr segítségként érkezett ebbe a nagy lélekszámú, artikuláris gyülekezetbe, ahol elsősorban hitoktatást és ifjúsági munkát végez. Sághy András lelkész urat megismerkedésük óta nagyra becsüli és tiszteli, tőle sok segítséget kap szolgálatához.

Szakos Csaba lelkész úr üzenete lapunk olvasóinak: „Reményem, hogy az ÚJ KEMENESALJA olvasóit, az itt élő embereket személyesen is megismerhetem minél előbb!"

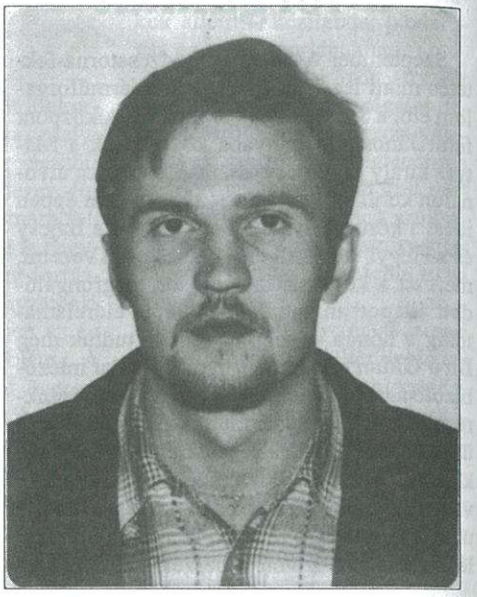

Gyülekezetünk tagjai, városunk lakói és a magam nevében őszintén kívánom, hogy érezze jól magát nálunk! Isten áldását kérjük életére, munkájára!

Pőcze Istvánné

Egy nyelvet beszéltünk a vendéglátókkal

Ifjúsági tábor Kárpátalján

Július utolsó hetét Nagyberegen, Kárpátalján tölthettük, mi, a celldömölki református egyházközség fiataljai az asztélyi (szintén Kárpátalja) fiatalokkal közösen.

Az ottani református gimnázium (Kárpátalján három egyházi középiskola jut a kb. 200–250 ezer magyarra, akiknek zöme református) kollégiumában voltunk elszállásolva.

Az útra sokféle gondolattal indultunk, lehet, hogy előítéletekkel is, de nem tudtuk, mi és ki fog ránk várni... Nem is tudhattuk, mert a Kárpátaljáról (Ukrajnáról) érkezett hírek nem azokról a dolgokról, emberekről szóltak, akikkel, amikkel mi találkoztunk.

Az egymással való beszélgetések során azonban megváltozott valami, hiszen szó esett a minket érintő vagy érdeklő témákról, a Biblián keresztül pedig közelebb jutottunk a kérdések mélyebb megismeréséhez. Emellett belekóstolhattunk az ottani emberek valódi hétköznapjaiba, s mindannyiunkban nyomot hagyott a kirándulás, mely a környék nevezetességeit (Nevicke, Ungvár és Munkács vára) vette célba. Ám ha ez nincs, talán el sem hittük volna, amit mi magunk itthon elmeséltünk...

Volt azonban valami, amit nem kellett megnéznünk, megkérdeznünk, s nem is kellett sokat róla beszélnünk; ez pedig az egy nemzethez való tartozás érzése volt, minden minket elválasztó országhatár, útlevél, vitás kérdés ellenére is, hiszen egy nyelvet beszéltünk. Magyarul hangzottak el és csaknem összecsengtek a gondok itt és ott, s a nehéz élethelyzetekre adott válaszok is.

Jó tudni, hogy messze tőlünk egy másik országban is élnek barátaink, testvéreink, akik más, már szinte kilátástalan körülmények között is, de azért őrzik jókedvüket, az én és a te, a mi nyelvünket, a mi hitünket.

Mindenki nem juthat el a határon túl élő magyar testvéreinkhez, de azért jó lenne, ha nem kellene olyan messzire utazni jókedvért, reménységért és türelemért.

Magyaróssy Richárd

MEGHÍVÓ

CELLDÖMÖLK VÁROS ÖNKORMÁNYZATA TISZTELETTEL MEGHÍVJA ÖNT

A TRIANONI EMLÉKKERESZT FELAVATÁSÁNAK 65. ÉVFORDULÓJA ALKALMÁBÓL TARTANDÓ ÜNNEPI MEGEMLÉKEZÉSRE

ÜNNEPI KÖSZÖNTŐT MOND:
DR. RAFFAI ERNŐ
egyetemi tanár

KÖZREMŰKÖDIK:
A CELLDÖMÖLKI LISZT FERENC VEGYESKAR

AZ ÜNNEPSÉG HELYE:
CELLDÖMÖLK, SÁG HEGY, TRIANONI KERESZT

IDEJE: 1999. szeptember 23. 16.00 óra

Vigyázzunk a városra!

A Városgondnokság felhívással fordul Celldömölk város lakosságához, az intézmények vezetőihez, az iskolák tanulóihoz. Kérjük, szíveskedjenek segíteni, s ha lehet aktívan közreműködni abban, hogy városunk tisztább, rendezettebb, virágosabb település legyen.

Ne engedjük, hogy a szemetelés ennyire eluralkodjon, hogy városunkról az idegenek rossz véleményt alakítsanak ki. Kérjük az épület- és lakástulajdonosokat, hogy virágosítással tegyék széppé környezetüket. Együttműködésüket köszönjük!

Németh Sándor igazgató

1900 * SZÁZÉVES A CELLI SPORT * 2000

Celldömölkön 1900. november 11-én alakult meg az első sportegyesület, a Kis-Czelli Korcsolyás Egylet. Ettől az időponttól számítjuk a város szervezett sportéletének létrejöttét. A közelgő jubileumra való tekintettel az Új Kemenesalja elkövetkező számaiban egy-egy sporttörténeti szempontból jelentősebb esemény felelevenítésével kívánunk emlékezni a celldömölki sportélet első évszázadára.

1927. Az új celldömölki sportpályák építési pályázatát az országos sportfőhatóság elfogadta, és 100 millió koronával járult hozzá azok felépítéséhez. *„Februárban teljes gőzzel"* beindult a tenisz-, az atlétika- és a futballpálya építési munkálata. Az építkezés megkezdésével újra előtérbe került a két celli egyesület fúziója, amelyről így írtak a celli lapok: *„legyen szabad ez alkalommal felhívni minden jóérzésű ember figyelmét arra a körülményre, hogy ma már elérkezett a két sportegyesület egyesülésének is az ideje. Nem sportszerű ennek a megakadályozása. Aki ellene van – ellenünk van! Gyere, a pálya vár."* – serkentette a fiatalokat az újságíró.

Elsőként az atlétikai pálya építésével végeztek, melyet június 12-én a celldömölki körzeti leventeverseny alkalmával avattak fel. Az avatáskor már kevesen emlékeztek arra, amikor 18 évvel előbb a CAC rendezésében legelőször jelentek meg a vásártéren a fehér trikós atléták. *„Akik a sport jelentőségét, az ifjúság testnevelésének fontosságát már akkor megérezték nálunk, álomképet rajzoltak szíveikbe, már akkor álmodtak egy erős és dinamikus celldömölki sportról. Egy testnevelési törvény, sőt ennek megjelenése után is öt év kellett, hogy ismét szálljon a gerely és repüljön a diszkosz, de nem a vásártéren, hanem az ifjúság régi óhaján, a CELLDÖMÖLKI SPORTPÁLYÁN."*

A körzeti atlétikai versenyen kilenc község leventeegyesületének versenyzői indultak el. Az egyes versenyszámok győztesei lettek: 100 m-es síkfutás: Régner Antal (Celldömölk), 400 m: Vajai István (Celldömölk), 800 m: Szita József (Celldömölk), magasugrás: Bíró József (Celldömölk), távolugrás: Vajai István, diszkoszvetés: Pőcze Sándor (Alsóság), gerelyvetés: Szita József, súlylökés: Hegyi Lajos (Nagysimonyi), 4 x 100 m-es váltófutás: Celldömölk.

Az új teniszpályák felavatására sem kellett sokáig várakozni. Július 31-én – ahol jelenleg is üzemelnek – a ligetben avatták fel a CSE salakos teniszsporttelepét. A pályaavatóra a Jánosházi Teniszegylet versenyzőit hívták meg. Ellenük két-két női és férfi egyéni, két férfi és egy női páros mérkőzést vívtak a CSE játékosai, és az eredmény 5:3 lett javukra.

A CSE és a Törekvés SE lassan megbékélni látszó tagjai augusztus 15-én mondták ki feloszlásukat, és még e napon egy akarattal hozták létre a város új sportegyesületét **Celldömölki Egységes Sport Egyesület** elnevezéssel. A sportegyesület ettől a naptól viseli a város kék-sárga színét. A CESE elnöke: dr. Szumrák (Szomraky) Zoltán kórházigazgató-főorvos, társelnöke: dr. Tompa Sándor ügyvéd, alelnökei: Galba Vince szolgabíró, dr. Pintér József főjegyző, dr. Bisitzky András gyógyszerész, Leitner Ödön bankigazgató, Schlesinger (Sándor) Zsigmond MÁV-osztálymérnök, ügyvezető-igazgató: Ábrahám István vegyészmérnök, főtitkár: Varga István MÁV-főpályamester, titkár Sárvári István drogista lett.

A pályaépítés utolsó fázisaként készült el a futballpálya, melyet szeptember 4-én avattak fel ünnepélyesen. A labdarúgó fiatalságnak nagy ünnepe volt ez a nap, *„mert 17 év óta minden vágya és óhaja az volt, hogy megszabaduljon a vásártér porától és sarától. Kétszeres ünnep azért, mert a sportoló ifjúság és a sportpártoló közönség immár egy táborban"* vonult fel a pályaavatásra.

Fénykép a futballpálya avatásáról – a pályaavató díszvendégei és a CESE labdarúgói. A CESE játékosai: dobogón ülnek: Szita István, Schilling (Sík) Jenő, aki Lelovich Gyulát karolja át. Szita István előtt ül: Horváth Győző. Dobogó előtt ülnek: Ágoston Gyula, Szalai Ferenc, Novák Ferenc, Viniczai Károly, Jobb János, Szita József, Horváth Antal, Vajai Károly, Mizeri Károly.

A futballpálya avatásának ünnepélye kora délután kezdődött. Az avató mérkőzés előtt tréfás sport- és egyéb látványos, kacagtató mutatványokra került sor. (Zsákbafutás, köcsögütés, karikadobás, lepényevés, lekvárevés, csókvásár, kakasröppentés stb.).

Az új pályán az első mérkőzést a Pápai FC ellen játszották a celli kék-sárgák. Az ünnepélyes megnyitó- és avatóbeszédek után a mérkőzés kezdőrúgását a főszolgabíró felesége, Pósfay Gusztávné végezte el a nagyszámú közönség és a város jeles személyiségeinek óriási ovációja közepette. A CESE csapata, amely az Ágoston – Jobb, Schilling – Mizeri K., Szalai, Viniczai – Horváth Gy., Szita I., Horváth A., Szita J., Novák (Vajai K.) összeállításban játszott, Lelovich Gyula edző vezetésével 4:1 (2:0) arányban győzött. A mérkőzést követően a Korona Szálloda kerthelyiségében táncmulatsággal zárták a labdarúgók felejthetetlen napját.

– tim –

Az asztalitenisz NB II. és NB III. őszi idényének sorsolása

Szeptember 25.	NB II.	Celldömölk VSE–Bük TK	11.00
Szeptember 26.	NB III.	Szombathely AK II.–Celldömölk VSE II.	10.00
Október 2.	NB II.	Celldömölk VSE–Veszprém	11.00
Október 3.	NB III.	Győr Széchenyi–Celldömölk VSE II.	11.00
Október 16.	NB II.	Ajka Bányász–Celldömölk VSE	11.00
Október 16.	NB III.	Celldömölk VSE II.–Herend	11.00
Október 23.	NB II.	Celldömölk VSE–Fejérvíz SK	11.00
Október 23.	NB III.	Győr Vertikál–Celldömölk VSE II.	11.00
Október 30.	NB II.	Pénzügyőr SE II.–Celldömölk VSE	11.00
Október 30.	NB III.	Celldömölk VSE II.–Szhely Vízéptek	11.00
November 6.	NB III.	Celldömölk VSE II.–Mosonmagyaróvár	11.00
November 27.	NB II.	Celldömölk VSE–Dunaújváros Linde II.	11.00
November 27.	NB III.	Győri Elektromos–Celldömölk VSE II.	11.00
December 4.	NB III.	Celldömölk VSE II.–Sopron VSE	11.00
December 5.	NB II.	Kanizsa Sörgyár–Celldömölk VSE	11.00

Celldömölk és környéke szociális gondoskodásának története és fejlődési iránya a II. világháborúig (6. rész)

„... és mindig a szegény lesz nyomva leginkább, kin mégis Isten és ember törvénye szerint leginkább könnyítenünk kellene, kit azonban – a közmondás szerint, igazán szólva – még az ág is húz."

Kossuth Lajos
(Pesti Hírlap, 1841. nyárelő hó 9.)

Gömbös Gyula a 25 pontból álló nemzeti munkatervében felvette a „dolgozó társadalom erkölcsi és anyagi érdekeinek megvédelmezése és gondozására hivatott szociálpolitika összes időszerű feladatait" s a betegség, rokkantság, öregség és munkanélküliség esetére a biztosítás kérdését szorgalmazta, intézmények reformját szükségesnek tartotta.

44. pontjában a munkaközvetítés kérdését véglegesen rendezni kívánta.

45. pontja kimondta: „Munka és nem segély kell. Munkaképes emberek, munkanélküliség címén való segélyezésének ellenségei vagyunk ... a munkanélkülieket csak munka ellenében támogatjuk."

95. pontja az egészséges gyermekek nevelését dekralálta, mely érdekében a gyermekvédelmet ... ki fogja építeni ...[193]

A „magyar normá"-nak nevezett (1936) szegényellátási rendszer állami és társadalmi szervek együttműködésével próbálta megvalósítani a munkaképtelenek, munkanélküliek támogatását, s előteremteni részben társadalmi úton – az ehhez szükséges összeget. Azonban a társadalmi gyűjtés és az adakozási készség csökkent, így a szegénygondozást nem tudták megoldani.

A háború felé tartó ország a szólamokon kívül kénytelen volt néhány olyan szociálpolitikai lépést tenni, amelyet a szomszédos országokban már elértek.

1937-ben Európában utolsók között, országunkban is törvény rögzítette a 8 órás munkaidőt, a minimális munkabéreket, bevezették a fizetett szabadságot. Azonban ezek a rendelkezések nem vonatkoztak a kisiparban, mezőgazdasági munkás kategóriákban foglalkoztatottakra.

Bevezették a többgyermekes családoknak a nevelési pótlékot (1938; 35 tc.), amely csak a nagyüzemekben dolgozókra terjedt ki és 1942. év végéig egyenként 5 P volt. Infláció következtében 1943-tól felemelték a gyermeknevelési pótlékot:

– 1 gyermek után 7 P
– 2 gyermek után 8-8 P
– 3 gyermek után 9-9 P
– 4 v. több gyermek után 10-10 P

Ugyanakkor a köztisztviselők családi pótléka gyermekenként 48, 58, 68 illetve 78 P lett (az előző megbontás szerint).

A második világháborúba lépő Magyarországon a szociálpolitikai fejlődést teljesen megakasztotta az 1939. szept. 1-jével bevezetett hadiüzemi rendszer. Az üzemekben katonai rend és fegyelemként folyt a termelés, s ezáltal a munkások ki voltak téve minden szervezkedésnek, bérharcnak, brutális megmozdulásoknak.[194]

Munkás nép szociális biztonságának kiterjesztése

Már a század végi törvények meghozatalakor kitűnt, hogy azok a kísérletek, melyek a kolduskérdést adományozásból, jótékonysági egyesületek vagy csak a községek útján kívánták megoldani, sikerrel nem jártak.

Az iparosodás Magyarországon is elszabadította a földtől a parasztságot, mely az iparban elhelyezkedve öreg kora vagy betegsége esetére még kevesebb megélhetési biztosítékkal rendelkezett, mint a mezőgazdasági dolgozók nagyobb része.

A fejlett ipari országok törvényhozása már régen túljutott a szociális kérdés egyedül, vagy főképpen a kolduskérdésként való szemléletén, s a dolgozók biztosításában (betegség, baleset, öregség, rokkantság, özvegység, árvaság) kereste a létbizonytalanság elleni védelmet.

A munkásmozgalom szervezkedése eredménye lett Magyarországon, hogy a kormány nagyobb figyelmet fordított a szociálpolitikai kérdésekre s a bányatársládák (kárpénztárak) biztosításán túlmenően az 1891. XIII. tc. megvalósította a vasárnapi munkaszünetet, az 1891. XIV. tc. pedig bevezette az iparban a kötelező betegségi biztosítást. Ez azonban primitív és eredménytelen volt, de mégis hatására az állam kötelességének érezte, hogy a dolgozók egészségügyi biztosításával törődnie kell.

1900. XVI. tc. felállított „Országos gazdasági munkás és cseléd-pénztár"-t s félév alatt 203 földművest juttatott olyan helyzetbe, hogy a pénztár támogatását kénytelen volt igénybe venni. Baleset által 14 földműves halt meg. Ezekben az esetekben 400 K-t fizetett a nyomorral küzdő családnak a központi segély pénztár.[195] A munkaadó köteles volt minden szolgálatban lévő cseléd után a pénztárba előre 120 fillért befizetni. Azonban a segélyezés mértéke rohamosan csökken, a világháború előtt, a kiutalt segély még a tizenketted részét sem érte már el a tervezett keretnek.

1907 nyarán községünkben a helybeli apátságot 50 éve szolgáló Németh József cselédet a főszolgabíró hivatal kitüntetésre felterjesztette a kormányzathoz.[196]

A forrásanyagokból az is kiderült, hogy a cseléd törvényben előírt kötelezettségét a munkaadó nem tartotta be, mivel több esetben a földbirtokosok „hűséges cseléd jutalom" címén kötötte meg a segélypénztárral a cselédjének a biztosítását. A cselédtörvény módosítása 1907-ben[197] a községi elöljáróság volt kötelezve kiadni a cselédkönyveket.

Az 1907-es cselédtörvény nem valósította meg a biztosítást, mert úgy rendelkezett, hogy az állandóan alkalmazott segődményes cseléd a szolgálati idő alatt megbetegszik (felesége vagy 12 éven aluli gyermeke) a munkaadó az orvosi gyógykezelés és orvosi szerek költségeit legfeljebb 45 napig volt köteles viselni, ha nem e beteg hibájából származott a betegség, ellenkező esetben az egész költség őt terhelte.

A megsérült munkás vagy elhunyta esetén annak családtagjai a munkaadótól vagy megbízottjának a baleset előidézése körüli szándékosságát vagy gondatlanságát jogerősen megállapította.[198]

1913. évi XX. tc., melynek a 2. §-a a gazdasági alkalmazottakra eddig is érvényben volt, megállapítja, hogy a gazdasági alkalmazottak közül egyedül a képesített gépkezelő az, akit a törvény szerint kellett biztosítani.

A gazdasági alkalmazottakat az ipari biztosításba nem lehetett bevonni, de mindazon segélyben részesülhettek, amelyeket számukra a törvények úgy betegség, mint baleset esetére előírtak. A gazdasági alkalmazottak biztosítására szolgáló intézmény neve „Országos Gazdasági Munkáspénztár".[199]

1927-ben az Országos Munkásbiztosító Intézet Szombathelyi Kerületi Pénztárának kimutatása szerint 1927-ben a Sághegyi Bazaltbánya Rt. munkástelepén a bányában dolgozók és családtagjai számára az üzem által rendelkezésre bocsátott helyiségben orvosi rendelést vezettek be. E rendelés vezetője dr. Hetthéssy Elek volt. A nem biztosítottak és fizetni képtelen betegek szegénységi bizonyítványt kaptak, amelynek alapján néhány fertőző vagy idült betegségben szenvedővel együtt – úgynevezett ingyenes – kórházi- és közgyógyellátásban részesültek. 1938-ban a tisztiorvosi jelentés szerint az erre jogosult betegek száma a celldömölki járásban 1087 egyént tett ki.[200]

1931-ben a képviselő-testület községünkben olyan határozatot hozott, amely szerint a községi alkalmazottak nem tartoztak a biztosító pénztárba belépni. Betegség esetén költségeik minden esetben a község számláját terheli. Ezt a határozatot a törvényhatóság jóváhagyta.[201]

A munkásbiztosítás helyett a reformok társadalombiztosítás címet adtak.

1927. XXI. tc. tartalmazta a betegségi és balesetbiztosítást, amely a biztosítottak körének a kiterjesztésével alig élt. A mezőgazdasági rétegek kimaradtak továbbra is a biztosítottak köréből ugyanúgy mint,

➡ ➡ ➡ ➡ ➡ ➡

az 1928. XL. tc.-ből, amely megvalósította az iparban, kereskedelemben, bányászatban, kohászatban foglalkoztatottak kötelező öregségi, özvegységi, árvasági és rokkantsági biztosítását.

A törvény 1929. január 1-jén lépett hatályba, de a járadékok folyósítása csak 1939. évben kezdődött, többnyire 20-30 pengővel, amit a csakhamar bekövetkezett infláció már teljesen értéktelenné tett.

A mezőgazdasági munkavállalók öregségi biztosításának alapjait az 1938. XX. tc. alkotta meg, majd az 1939. XVI. tc. a munkavállalók özvegyei részére biztosított egy rendkívül alacsony, évi 60 P járadékot.

A két világháború közötti időben megállapítják a legkisebb munkabért, munkaidőt, fizetéses szabadságot (1938. XXXVI. tc.).

A családi pótlékot már az 1912. XXXV. tc.-kel a közszolgálati alkalmazottak kapták, és később az 1921. XXIII. tc. 9. §-ban a nyugdíjasok családtagjai is.

A szociális gondoskodásra vonatkozó törvényi szabályozás még a két világháború közötti első évtizedekben is egyrészt megrekedt a szegényügy rendezésénél.

A „Társadalombiztosítás" nem volt széles körű és mélyreható. A nagyobb üzemeknek, állami tisztviselőknek és más alkalmazottaknak külön biztosítóintézetük volt, amelyek magasabb szinten is szolgálták biztosítottjaikat. Az OTI = Országos Társadalombiztosítási Intézet mellett 1942-ben már több mint 50 biztosító intézet működött még, mert az OTI ellátása alacsony szintű volt.

A baleseti biztosítás Magyarországon felosztó-kirovó rendszer alapján működött.

A szociálpolitika gondoskodása azonban nem terjedt ki a munkanélküliekre, s ezáltal nemcsak, hogy keresethez nem jutottak, de betegség esetén nem részesültek a betegségi biztosítás védelmében sem. Az öregségi járadékuk is erősen csökkent. E biztosítási ágnak a bevezetése a megoldandó feladatok közé tartozott még hosszú ideig.

1919. április 17-én este 6 órakor megalakult az *Ifjúmunkások Egyesületének Csoportja* Celldömölkön. Nagy számban jelentek meg az ifjúmunkások. Előadások hangzottak el, melynek során a szervezet célját ismertették, s komoly munkára hívták fel az ifjakat.[202]

A vasvármegyei direktórium 1919 májusában elrendelte minden járásban az ellenőrző bizottságok felállítását az ifjúmunkások védelme érdekében.

A tanoncoknak, a kifutóknak és napszámos fiúknak és lányoknak személyes összeírás végett a kijelölt hivatali helyeken jelentkezni kellett. Statisztikai felvétel után pedig fokozatosan gondoskodtak az ifjúmunkásoknak otthonokban való elhelyezéséről, amelyekhez tanító műhelyeket kapcsoltak.

A rendeletet a celldömölki iparosokkal is ismertették. Felhívták a figyelmüket az előírt rendelkezések pontos betartására, illetve ellenkező esetben súlyos következmények viselésére. A rendelet részletesen szabályozta a 14 éven aluliak foglalkoztatási tilalmát, tettleges bántalmazást elkövető forradalmi törvényszék elé állítása stb.

Az ifjúmunkások foglalkoztatásának, munka- és tanviszonyainak ellenőrzésére, érdekeik védelmezésére a vasvármegyei direktórium mellé előadói állást szerveztek.[203]

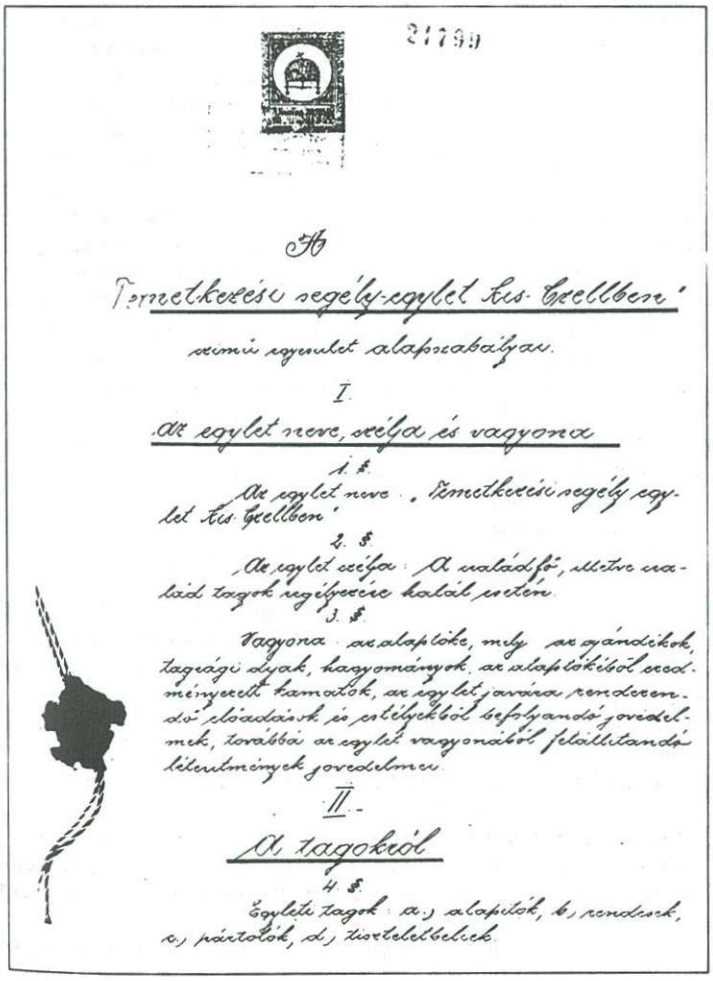

21799

Az

Temetkezési segély-egylet kis-Czellben'

nevü egyesület alapszabályai.

I.

Az egylet neve, czélja és vagyona

1. §.

Az egylet neve „Temetkezési segély egylet kis-Czellben"

2. §.

Az egylet czélja: A családfő, illetve családtagok segélyezése halál esetén.

3. §.

Vagyona az alaptőke, mely az ajándékok, tagsági díjak, hagyományok, az alaptőkéből eredményezett kamatok, az egylet javára rendezendő előadások és mulatságokból befolyandó jövedelmek, továbbá az egylet vagyonából felállítandó tartalmányok jövedelmei.

II.

A tagokról

4. §.

Egyleti tagok: a) alapitók, b) rendesek, c) pártolók, d) tiszteletbeliek.

Szociális támogatással épített munkáslakások

Celldömölk község mezőgazdasággal foglalkozó munkásai és a kisiparosok közül néhányan a vármegyéhez fordultak 1911 januárjában, hogy állami kedvezmények igénybevétele mellett építsenek munkás házakat részükre. Január 18-án ebben az ügyben gyűlést tartottak a vármegyeház nagytermében, és Heröst Géza alispán ismertette a jelenlévőkkel a lehetőségeket.

Tervezésük szerint a munkásházak egy tágas szobából, konyhából, kamrából és tornácból 200 öl telken épülnének, 20-30 évi törlesztési időt adnának a kölcsön visszafizetésére s a törlesztő részletet negyedévenként kell majd az adóhivatalba befizetni. Évi részlet 190 K nagyságú lesz, az összes részletek lefizetése után telekkönyvileg a munkás nevére írják, tulajdonossá válik.[204]

A m. kir. népjóléti és munkásügyi miniszter 1921-ben rendeletben szabályozta, hogy azokon a településeken, községekben ahol rendőrkapitányságok működnek, ott a jövőben a lakásügyi hatóság ezentúl a rendőrkapitányság vezetője lesz.

Ennek alapján Celldömölkön és Alsóságon 1921. január 20-tól a rendőrkapitányság intézte a lakásügyeket.[205]

1924. április 30-ig, amikor ugyanis a népjóléti miniszter 3333/1924. sz. rendelete a rendőrkapitányság lakásügyi hatósági tevékenységének megszüntetésén kívül még rendelkezett arról is, hogy a tízezer lélekszámot meghaladó községekben a megüresedő lakásokat szabadon bérbe lehet adni. Ezzel enyhítenék a lakásínséget és csökkentenék azoknak a munkás családoknak a számát, akik túlzsúfolt, egészségtelen lakásokban élnek. Életfeltételeiket megkönnyítenék.[206] Egy év múlva már 40 házat felépítettek községünkben az apátság birtokain, ahol a házhelyeket kiosztották.[207]

A munkás családok további kedvezményeket kaptak a pénzügyminiszter 73000/1936. sz. rendeletével. Az egy szobából és mellékhelyiségből álló házak községben és városban egyaránt az 1936. év elejétől házadó mentességet és mindenféle járulékmentességet kaptak. Ez a rendelkezés a háztulajdonosokon kívül a családtagokra is vonatkozott, valamint kiterjedt a mezőgazdaságban, iparban és kereskedelemben foglalkoztatottakra. A rendelet járulékmentességi rendelkezése azonban mégsem volt teljesen korlátlan, mert kereset- ill. jövedelemhatárhoz igazította. Vagyis a kedvezményt azok kapták meg, akiknek a keresete a helyben *szokásos napszámkeretet* nem haladták meg. A napszámosok keresete pedig azonos elbírálás alá esett a hadigondozottak rokkantjáradék és közsegély összegével.[208]

A Szent Benedek-rend pannonhalmi főapátsága 1940-ben további házhelyeket ajánlott fel Izsákfa községben is, 6 kat. hold és 640 öl kiterjedésű ingatlan négyszögölenként 1,10 pengőért. A földművelésügyi miniszter elfogadta és megbízta az Országos Földhitelintézetet az értékesítés lebonyolítására. Izsákfa község 760 lakója közül 25 család jutott 400 négyszögöl kiterjedésű házhelyhez. Természetesen, az igénylőknek kötelezettséget kellett vállalniuk, hogy 3 éven belül felépítik a lakóházukat.[209]

(Folytatjuk)

Vargáné Bodor Katalin

✧ *SPORT* ✧ eredmények – események ✧ *SPORT* ✧

Eredmény nélkül nem sokat ér a fölény

CVSE-Antók Nyomda–Marcali Vállalkozók SE 1-1 (0-0)

Celldömölk, 800 néző. Vezette: Nyekita Dezső, pj. Szökrény, Varga

Celldömölk: Szép – Tóth, Csákvári, Bognár, Stieber – Orsós, Dobány, Szőllősi, Lengyel – Kovács, Szalai. **Edző:** Fedor Sándor

Marcali: Dániel – Joel, Vajay, Pintér, Máté – Horváth, Kádár, Virág, Bozsó – Csíkvár, Piri. **Edző:** Menczeles Iván

Jók: Bognár, Csákvári, Lengyel, Orsós, ill. Dániel, Joel, Pintér, Virág, Bozsó

Csere: Kádár helyett Weisz az 5., Piri helyett Géczi a 71., Dobány helyett Elekes a 73., Szőllősi helyett Kelemen a 83., Csíkvár helyett Bodarik a 85. percben.

Sárga lap: Máté (Orsós akasztásáért) a 12., Bognár (reklamálásért) a 21., Bozsó (Lengyel lerántásáért) a 36., Weisz (Dobány letalpalásáért) a 38., Szőllősi (Virág lerántásáért) a 78., Bodarik (Lengyel buktatásáért) a 93. percben.

Szögletarány: 144 (8:1)

A CVSE-Antók Nyomda csapata ismét csalódást okozott a helyzetek kihasználásával. A mérkőzés nagyrészében a vendégek kapuja előtt pattogott a pettyes, de mindössze egy alkalommal sikerült csak azt a helyére, a kapuba küldeni. Helyzet pedig volt...

Kapott gól nélkül vonulhattak a félidőben pihenőre a vendégek annak ellenére, hogy nagy elánnal kezdett a hazai csapat, de helyzeteit – már a megszokott módon – kihasználatlanul hagyta, vagy Dániel kapus védte a védhetetlent is. Az igazsághoz azonban az is hozzátartozik, hogy a celli csapat védőjátékosai voltak inkább veszélyesebbek az ellenfél kapujára, mint a támadói.

A második játékrész kezdetén a hazaiak felpörgették a játékot, és ennek következtében vezetést szereztek. Sőt, ha Nyekita játékvezető is úgy látta volna, mint a 800 néző, akkor 11-esből tovább növelhették volna előnyüket. Sajnos ekkor a „keménymag" a televízióban közvetített mérkőzéseken oly gyakran felhangzó „anyázásba" kezdett. Ilyen hangokat még az öreg celli pálya tribünje sem hallott a hosszúhosszú évei során. A játék kiegyenlített lett, és 10 perccel a befejezés előtt egyenlített a Marcali. Az egyenlítést követően a hazai csapat megszállta a vendégek térfelét, de gólt képtelen volt elérni.

4. perc: Piri robogott el a jobb szélen, és küldte a kapu elé laposan a labdát, de Szép résen volt, és vetődve tisztázott Csíkvár elől.

14. perc: A bal oldalon Lengyel nagyszerű labdával indította Szalait, aki beküldte a játékszert a kapu előterébe, ahol a középhátvéd Csákvári érkezett, de fejesét Dániel bravúrral szögletre tornázta.

23. perc: Kovács beívelt szögletét Lengyel fejelte vissza az érkező Csákvárinak, aki öt méterről estében a felső lécet találta telibe.

25. perc: Bozsó remek labdával szöktette a jobb oldalon üresen maradt Horváthot, aki kecsegtető helyzetből nem lőtt, hanem gyatrán keresztbe rúgta a kapu előtt a labdát.

41. perc: A 16-os magasságában balról bedobás után Weisz fordulatból a kapu bal alsó sarkát célozta meg, de Szép remek vetődéssel tisztázni tudott.

54. perc: Megszületett a hazaiak vezető gólja. Szalai–Kovács összjáték után Kovács forintos labdával szöktette a jobb oldalon Orsóst, aki 10 méterről kilőtte a hosszú sarkot (**1-0**).

58. perc: Orsós tört be a 16-os területére három védő között, már lövésre összpontosított, amikor Máté hátulról csúnyán akasztotta. Az egyébként is összevissza „furulyázó" és ítéleteivel inkább a celli csapatot sújtó játékvezető a nyilvánvaló 11-es helyett továbbot intett. Ki is vívta a nép haragját, de sajnos nem csak ő.

71. perc: A jobb szélen Horváth ment el az alapvonalig, ahonnét a kapu előterébe lőtte be a labdát, s Dobány csak nagy üggyel-bajjal tudta szerelni a gólra éhes Géczit.

80. perc: Virág szerzett labdát a félpályánál, mellyel remekül szöktette Horváthot a jobb oldalon, aki középre magasan beívelt, és az érkező Géczi 5 méterről védhetetlen gólt fejelt a kapu bal felső sarkába (**1-1**).

86. perc: A nagy hazai rohamokban több helyzet kimaradt. Többek között Bognár 30 méterről kapura zúdított lövését is a kapu fölé tenyerelte Dániel.

90. perc: Az utolsó győzelmi esély is kimaradt. Kelemen végzett el partdobást a bal oldalról a 11-es magasságából. A hatalmas partdobás átszállt a védők feje fölött az ötös sarkánál álló Kovács elé, aki óriási helyzetben – szinte hihetetlen, de – nem találta el a labdát, s így végleg oda let a két pont.

Fedor Sándor: Figyelmetlenség miatt balszerencsés körülmények között vesztettünk két pontot

Ifjúsági és serdülő bajnok mérkőzések eredményei:

Ifjúsági: Royal Goldvis-Hévíz I.–Celldömölk VSE I. 1-2.

Royal Goldvis-Hévíz II.–Celldömölki VSE II. 0-10.

Serdülő: Celldömölki VSE I.–Royal Goldvis-Hévíz I. 4-1

Celldömölki VSE II.–Royal Goldvis-Hévíz II. 8-0.

Beremendi Építők SE–CVSE-Antók Ny. 2-1 (2-1)

Beremend, 800 néző. Vezette: Böröczi Zoltán (Kaposvár), pj. Majdanics, Kovács

Beremend: Hatala – Bábli, Marcsi, Kislőrinc – Varga, Lóth, Elek, Fónai – Polgári, Fülöp, Kutas. **Edző:** Toma Árpád

Celldömölk: Szép – Tóth, Csákvári, Lukács, Szőllősi – Elekes, Bognár, Kelemen, Lengyel – Kovács, Szalai. **Edző:** Fedor Sándor

Jók: Bognár, Csákvári, ill. Hatala, Fülöp, Polgári

Csere: Lengyel helyett Stieber az 58., Elek helyett Farkas a 64., Kovács és Szalai helyett Orsós és Dobány a 66., Polgári helyett Pincehelyi a 73., Kustos helyett Juhász a 82. percben.

Sárga lap: Lukács (kezezésért) a 8., Bognár (reklamálásért) a 40., Tóth (Kutas letalpalásáért) a 43., Fülöp (reklamálásért) az 50. percben.

Kiállítva: Tóth (Fónai buktatásáért második sárga lappal) és Elekes (reklamálásért sárga, majd játékvezető megsértéséért piros) az 55. percben.

Szögletarány: 7:5 (4:2)

Nem tudni, milyen eredménnyel végződött volna a mérkőzés, ha nincs kiállítva a két celli játékos. 35 percig és plusz három perc hosszabbításig kilenc játékossal játszott a celli együttes, amely nem érdemelt vereséget szenvedett Beremenden. Kilenc játékossal is elhozta volna az egyik pontot a csapat, ha a játékvezetők is úgy gondolták volna. A különös felfogásban bíráskodó játékvezetőkön kívül sajnos egyre több olyan fiatal embert látni a partvonal mellett zászlóval a kezében, akik véleményem szerint futballt csak képernyőn láttak. Meg is van ennek mindig az eredménye, most a második gólnál szenvedtük meg a rossz asszisztensi helyezkedést. Később maga a játékvezető is rájött, hogy ügyelni kell fiatal partnerére, de a megadott lesgól után ez már nem vigasz számunkra. Úgy látszik, hozzá kell szoknunk hogy a harmadik vonalban gyengébb (azt nem merem mondani hogy tudatosan tévedő) játékvezetésre számíthatunk, mint amit megszoktunk a negyedikben. A mérkőzés végén a hazai szurkolók is elismerték, hogy nem érdemelt vereséget a celli csapat.

7. perc: Bognár szánta el magát lövésre jó 20 méterről. A jobb alsó sarokba tartó labdát Hatala nagyszerű vetődéssel tenyerelte szögletre.

8. perc: A szöglethez felzárkózó celliek nem tudták megszerezni a labdát, Fülöp hozta azt fel, és remek labdával indította el a bal oldalon üresen maradt Polgárit. A csatár egyedül törhetett Szép kapujára. Amikor beért a 16-osra, a celli kapus egy hosszabb szöktetésnél kiszaladt kapujából, de a labdára való vetődés helyett elfekve lábbal akart

➡ ➡ ➡ ➡ ➡ ➡

✧ SPORT ✧ eredmények – események ✧ SPORT ✧

➡ ➡ ➡ ➡ ➡ ➡

tisztázni. A labdát rárúgta Polgárira, akiről a kapu felé pattant, s mikor a tovább futó csatár összecsapott Csákvárival, a felpattanó labdába Lukács kézzel belekapott. A megítélt 11-est Fülöp a kapu közepébe vágta, s így a hazai csapat az első támadásból megszerezte a vezetést **(1-0).**

17. perc: Kelement terítették le a kaputól jó 20 méterre. A szabadrúgásnál Elekes állt a labda mögé, és ragyogóan elcsavarta azt a sorfal felett a jobb sarokba **(1-1).**

23. perc: A bizonytalankodó jobb oldali védők mellett harmadszor indították a gyors Polgárit, aki most lesről indulva vezethette be a 16-osunkra a labdát, ahol a kifutó Szép és a rátámadó Csákvári mellett lövés helyett bejátszott a 11-es pontra az egyedül érkező Fülöphöz, aki nagy nyugalommal vágta az üres kapuba a labdát **(2-1).**

39. perc: Elekes remekül emelt labdát az ígéretesen kilépő Bognár elé, akit azonban a védő az ötösnél lerántott, de a játékvezető nem látott szabálytalanságot.

45. perc: Most Elekest rángatták le a földre a 16-oson belül, de a játékvezető most sem fütyült.

53. perc: Kovács ívelt be szögletet a kapu elé, ahol Kelemen ragyogóan emelkedett mindenki fölé, de hat méterről a bal sarokba leadott fejesét Hatala bravúrral kiütötte.

55. perc: A celli kaputól messze, a félpálya környékén, a partvonal mellett fölösleges szabálytalan szerelés miatt kettős kiállítással sújtottuk magunkat. Ekkor minden cellinek a legrosszabb jutott eszébe. S hogy ez nem következett be, azt a pályán maradt és hősiesen harcoló, sőt, több esetben veszélyes akciót is vezető játékosoknak köszönhető. Ha a mérkőzés vége felé Dobánynak sikerül a szögletből belőtt labdát a kapu előtt rendesen eltalálnia, akkor bizony az igazságos eredmény is kialakulhatott volna.

Fedor Sándor: Megfogyatkozott csapatom becsülettel helyt állt. A kiállítások után pályán maradt játékosaim lelkesedésből és taktikus játékból jelesre vizsgáztak.

Ifjúsági és serdülő bajnoki mérkőzések eredményei:

Ifjúsági: Celldömölki VSE I.–Büki TK I. 5:0

Celldömölki VSE II.–Büki TK II. 0:8

Serdülő: Celldömölki VSE I.–Sz. Haladás VSE III. 8:2

Celldömölki VSE II.–Sz. Haladás VSE IV. 0:8 **– tim –**

Edzőváltás a CVSE-nél

A múlt vasárnapi, Budafok elleni hazai mérkőzésen már nem **Fedor Sándor** ült a CVSE-Antók Nyomda NB II-es labdarúgó csapatának kispadján.

Az együttest a harmadik vonalba vezénylő trénernek a csapat vártnál gyengébb szereplése miatt kellett távoznia. Ezt múlt szerdán a szakosztály igazgatója, a csapat főszponzora, **Antók Zoltán** közölte az érintettel. Az edző távozását követő sajtónyilatkozatból úgy tudjuk,. Antók Zoltán nem volt teljesen meggyőződve arról, hogy jó döntést hozott, amikor Fedor Sándort felállította a helyéről, de valamit mindenképpen tenni kellett, hiszen nem engedhető meg a csapat sorozatos botladozása. A hibákért tehát nem egyedül az edző felelős, de – ahogy ilyenkor lenni szokott – rajta csattant az ostor. Mindazonáltal a főszponzor és az edző békésen váltak el egymástól, a csapatot pedig megbízott edzőként a korábbi pályaedző, **Sebestyén Attila** irányítja. Kíváncsian várjuk a folytatást, a csapat további szereplését.

TABELLA AZ EDZŐVÁLTÁSKOR

1. Hévíz	7	6	1	0	13- 3	19
2. Veszprém	7	4	3	0	11- 5	15
3. Beremend	7	4	1	2	12- 8	13
4. Dorog	7	3	3	1	14-11	12
5. Sárvár	7	3	2	2	10- 6	11
6. Taksony	7	3	2	2	11- 8	11
7. Büki TK	7	3	1	3	10- 7	10
8. Motim	7	2	4	1	8- 7	10
9. Sz.-miklós	7	2	3	2	9- 9	9
10. Szentgotthárd	7	3	0	4	14-16	9
11. Celldömölk	7	2	2	3	11- 8	8
12. Marcali	7	2	2	3	11-11	8
13. Pécs	7	2	1	4	9-13	7
14. Paks	7	2	1	4	7-12	7
15. Balatonlelle	7	1	1	5	2-14	4
16. Budafok	7	0	1	6	0-14	1

LEGFRISSEBB: CVSE-Antók Nyomda–Budafok 3-0 (1-0)

Kettős ünnep: falunap és pályaavató Bobán

Nehéz lenne megmondani, hogyan is fognak majd emlékezni erre a napra a bobai emberek. Az első falunapként fogják emlegetni, vagy mint a pályaavató napját? Akár így, akár úgy: felejthetetlen esemény marad a falu lakóinak.

„Úgy látszik a bobai önkormányzat még az égiekkel is jó kapcsolatot tart!" – élcelődött **dr. Tömböly Tamás,** amikor megnyitotta az első bobai falunap rendezvényeit. Ebben a pillanatban mindenki úgy érezte: tényleg ez a legfontosabb. Mert mi is lett volna a sok tervvel, készülődéssel, programmal, ha mindezt elmosta volna az eső? Mi lett volna a csillogó gyerekszemekkel? Már alig várták, hogy a játszótéren részt vegyenek az ügyességi versenyben. Mi lett volna a vándorserleggel, aminek elnyeréséért oly' ádáz küzdelmet folytattak a fiatalok az utcák bajnokságán? Mi lett volna a három kondérnyi gulyással, ha az égiek nincsenek jóban a bobaiakkal?

A sok kérdést azonban feltenni sem kellett, mert ragyogó, napfényes reggelre ébredt a falu lakossága, és semmi nem árnyékolta be azt a jókedvet, mellyel ezt a napot várták.

A falunap eseményei – érthető módon – az új sportpályán, vagy annak környékén zajlottak. **Szabó Ferenc** polgármester megnyitó beszédének szavai is azokat az embereket méltatták, akik kalákában, ellenszolgáltatás nélkül azon fáradoztak, hogy a pályaavató napjára minden készen álljon. „Talán nincs már messze az az idő, amikor könnyebb lesz azoknak a nevét összegyűjteni, akik nem vettek részt az önkéntes munkában, mint azokét, akik megtették ezt." Mert sok önzetlen segítségre volt szükség még azon a négymillió forinton túl is, amiből ez a beruházás megvalósulhatott.

Több helyszínen zajlottak a programok: minden korosztály megtalál(hat)ta a számára legkedvezőbbet. A kicsikre ügyességi versenyek, akkumulátoros kismotorok vártak. A nagyobbak a kézművesek utcájában tanulhattak sok ötletes dolgot, miközben frissen sült kürtőskalácsot majszolhattak. A fiatalokat az utcák bajnoksága kötötte le leginkább, és a program csúcsa: a Parlament SE vendégszereplése. A bobai asszonyok – modern Dobó Katicákként – az üstnél „teljesítettek szolgálatot". Annyi gulyást sikerült főzni, hogy még az esti program kezdetekor is lehetett látni jóízűen falatozó embereket. A hozzá való pogácsák már előző nap megsültek a falu háziasszonyainak tepsijeiben.

A jókedvhez, az első falunap sikeréhez kétség sem férhet. A tapasztalatok összegzésére Szabó Ferenc polgármestert kértük:

– Minden településnek szüksége van azokra az alkalmakra, amikor megállhatnak az emberek egy pár percre, kiléphetnek a mindennapok taposómalmából. Eddig ezt a lehetőséget a búcsú jelentette. Ez azonban nem kis anyagi megterhelést jelentett a falu lakóinak.

A mai nap egészen másról szólt. Alig hívtunk „külsős" vendéget. Igyekeztünk a magunk erejéből, a faluban élő emberek lelkesedéséből és tehetségéből meríteni. Reményeim szerint hagyományt teremtettünk. A hagyományok megléte és ápolása pedig létszükséglet egy falu életében: közösségformáló és megtartó erő.

Németh Ibolya

✧ SPORT ✧ eredmények – események ✧ SPORT ✧

LABDARÚGÁS

Közöljük a megyei I. és II. osztályú, valamint a körzeti bajnokságban szereplő csapatainknak az idei bajnokság megkezdése óta született eredményeit. A továbbiakban a szokásos módon tudósítjuk majd tisztelt olvasóinkat.

MEGYEI I. OSZTÁLY

Máriaújfalu–Kemenesalja 1:1, Csörötnek–Jánosháza 1:2 Kemenesalja–Püspökmolnári 0:1, Jánosháza–Gyöngyöshermán 1:0, Nagyrákos–Kemenesalja 3:1, Máriaújfalu–Jánosháza 0:1, Kemenesalja–Uraiújfalu 0:0, Jánosháza–Püspökmolnári 0:0, Vép–Kemenesalja 2:1, Nagyrákos–Jánosháza 2:3, Kemenesalja–Rábatótfalu 1:1, Jánosháza–Uraiújfalu 0:1.

6 forduló után a Jánosháza a 3., a Kemenesalja a 15. helyen áll.

MEGYEI II. OSZTÁLY

Kenyeri–Bő 4:0, Ostffyasszonyfa–Hegyfalu 2:0, Nagysimonyi–Pecöl 1:2, Mersevát–Sitke 2:1, Kemenesmagasi–Mersevát 2:0, Ikervár–Nagysimonyi 4:2, Pecöl–Ostffyasszonyfa 4:0, Hegyfalu–Kenyeri 3:1, Kenyeri–Pecöl 0:2, Ostffyasszonyfa–Ikervár 0:1, Nagysimonyi–Sitke 1:1, Simaság–Kemenesmagasi 0:3, Mersevát–Szeleste 2:1, Kemenesmagasi–Nagysimonyi 1:1, Sitke–Ostffyasszonyfa 2:1, Ikervár–Kenyeri 1:1, Kenyeri–Sitke 3:1, Ostffyasszonyfa–Kemenesmagasi 0:7, Nagysimonyi–Szeleste 4:0, Mersevát–Ölbő 7:4.

KÖRZETI BAJNOKSÁG

Nemeskeresztúr–Csénye 4:3, Hosszúpereszteg–Alsóság 2:0, Nemeskocs–Szergény 0:1, Hegyhát–Izsákfa 1:1, Boba–Káld 0:2, Csönge–Hosszúpereszteg 1:8, Alsóság–Nemeskeresztúr 0:1, Csénye–Rábasömjén 2:2, Izsákfa–Nemeskocs 2:0, Rábasömjén–Alsóság 1:0, Nemeskeresztúr–Csönge 4:4, Hosszúpereszteg–Boba 3:1, Káld–Szergény 0:0, Nemeskocs–Hegyhát 5:2.

-vl-

Női foci

A celli búcsú előnapján első alkalommal rendezte meg Alsóságon a nemrég alakult Alsósági Tigrisek a Mária Kupa női kispályás labdarúgótornát 13 résztvevővel két kategóriában.

A tornára Vas megye egész területéről és Zala megyéből is érkeztek csapatok. Eredmények: Felnőttek: 1. Vépi Fortuna, 2. Nagykutas, 3. Kemenesmihályfa, 4. Zanat. Ifjúságiak: 1. Viktória SC, Szombathely, 2. Alsósági Tigrisek, 3. Kőszeg, 4. Kemenesmihályfa.

Az ifjúságiaknál a gólkirálynői címet az alsósági **Horváth Anikó** nyerte el. A tornát szponzorálták: Szalai Attila, László Szabolcs, Bodor Krisztina, Heiner Imréné, Boldizsár Imréné és a CELLKOMP Büfé.

-gyi

ASZTALITENISZ

CVSE-MÁVÉPCELL–PEAC II. 15:3

Celldömölk, NB II-es férfi mérkőzés.

Az egykori szlovák válogatott Vimi Rolanddal megerősödött celli csapat sima győzelmet aratott a lelkes pécsi fiatalok ellen. Győztek: Vimi Roland (4), Teket Attila (4), Felleg Gábor (3), Ölbei Péter (2), a Vimi–Ölbei és a Felleg–Teket páros.

Dombóvár–CVSE-MÁVÉPCELL 7:11

Dombóvár, NB II-es férfi mérkőzés.

A jó erőkből álló dombóvári csapat derekasan küzdött, és nem volt könnyű kétvállra fektetni. Győztek: Vimi Roland (3), Felleg Gábor (3), Teket Attila (2), Ölbei Péter (1), a Vimi–Ölbei és a Felleg–Teket páros.

Pápa–CVSE-MÁVÉPCELL II. 7:11

Pápa, NB III-as férfi mérkőzés.

A celli csapat nyögvenyelősen nyert az újonc Pápa ellen. Győztek: Tamás László (4), Máthé Gyula (2), Balázs Gyula (2), Szabó Ferenc (1), a Tamás–Balázs Gyula és a Máthé–Balázs Béla páros.

CVSE-MÁVÉPCELL II.–Zalaegerszeg 4:14

Celldömölk, NB III-as férfi mérkőzés.

Az ezüstérmes zalaiak nem adtak esélyt a tartalékos hazaiaknak. Győztek: Máthé Gyula (2), Balázs Béla (1), és a Máthé–Balázs Béla páros.

AZ ŐSZI BAJNOKSÁG TOVÁBBI MÉRKŐZÉSEI

NB II Barna-csoport	NB III Kehrling-csoport
Szeptember 25.	**Szeptember 25.**
Celldömölk–Bük	SZAK II–Celldömölk II
Október 2.	**Október 3.**
Celldömölk–Veszprém	Széchenyi FSC–Celldömölk II
Október 16.	**Október 16.**
Ajka–Celldömölk	Celldömölk II–Herend
Október 23.	**Október 30.**
Celldömölk–Fejérvíz SK	Celldömölk II–Vízéptek
Október 30.	**November 6.**
Pénzügyőr II–Celldömölk	Celldömölk II–Mosonmagyaróvár
November 27.	**November 27.**
Celldömölk–Linde ASE II.	Győri Elektromos–Celldömölk II
December 5.	**December 4.**
Kanizsa Sörgyár–Celldömölk	Celldömölk II–Soproni VSE

A kézilabda NB II. 1999–2000. évi őszi idény sorsolása

Otóber 2.	**férfi**	**CVSE-Cellkolor–Székesfehérvári MÁV Előre**	felnőtt: **18.00**	ifjúsági: **16.15**
Október 3.	**női**	**Celldömölki VSE–Sárvári Kinizsi**	felnőtt: **18.00**	ifjúsági: **16.00**
Október 9.	férfi	Bicske KC–CVSE-Cellkolor	felnőtt: 12.00	ifjúsági: 13.45
Október 9.	női	TT BAU Budapest–Celldömölki VSE	felnőtt: 12.00	ifjúsági: –
Október 16.	**férfi**	**CVSE-Cellkolor–Alsóőrsi KC**	felnőtt: **18.00**	ifjúsági: **16.15**
Október 17.	**női**	**Celldömölki VSE–Fertőmenti KC Hegykő**	felnőtt: **14.00**	ifjúsági: –
Október 23.	férfi	Szentgotthárd KC–CVSE-Cellkolor	felnőtt: 18.30	ifjúsági: 17.00
Október 24.	női	Sárszentmihály SE–Celldömölki VSE	felnőtt: 12.15	ifjúsági: 11.00
Október 30.	**férfi**	**CVSE-Cellkolor–Tatai Honvéd AC**	felnőtt: **18.00**	ifjúsági: **14.30**
Október 30.	**női**	**Celldömölki VSE–Tatai Honvéd AC**	felnőtt: **16.15**	ifjúsági: –
November 6.	**női**	**Celldömölki VSE–Szentgotthárd KC**	felnőtt: **13.00**	ifjúsági: **14.30**
November 6.	**férfi**	**CVSE-Cellkolor–Veszprém FOTEX II.**	felnőtt: **18.00**	ifjúsági: **16.15**
November 13.	női	Veszprém FOTEX–Celldömölki VSE	felnőtt: 10.00	ifjúsági: 11.20
November 14.	férfi	Ósi SE–CVSE-Cellkolor	felnőtt: 18.00	ifjúsági: 16.15
November 20.	**női**	**Celldömölki VSE–Komáromi KC**	felnőtt: **11.00**	ifjúsági: –
November 20.	**férfi**	**CVSE-Cellkolor–Balatonalmádi KC**	felnőtt: **18.00**	ifjúsági: **16.15**
November 27.	férfi	Győri Széchenyi FSE–CVSE-Cellkolor	felnőtt: 16.00	ifjúsági: –
November 28.	női	Büki TK–Celldömölki VSE	felnőtt: 13.30	ifjúsági: 15.00

ÚJ KEMENESALJA
CELLDÖMÖLK VÁROS ÖNKORMÁNYZATÁNAK LAPJA

Felelős kiadó: MAKKOS ISTVÁN polgármester. ✧ A szerkesztőbizottság tagjai: Dala József, Győre Géza, † Horváth Lajos (örökös tag), Káldos Gyula, Molnár Gábor, Nagy Antal, Nádasdy Lajos (nívódíjas), Tulok Gabriella, Völgyi László. ✧ Felelős szerkesztő: BURKON LÁSZLÓ. Szerkesztőség: Celldömölk, Szentháromság tér 1. ✧ Nyomdai előkészítés: Szignatúra Kft., Szombathely. Nyomás: Antók Nyomda, Celldömölk. ISSN 0865-1175

Ahol a vevő a király…

Ötéves a Molnár-Renault Kft.

Piros szőnyeg, ünnepi környezet, népszerű zenekar, illusztris fellépők, fővárosi művészek, rengeteg vendég, tűzijáték és bál kivilágos kivirradatig… Mindez Celldömölkön, a Tó u. 2. szám alatt, ahol a Molnár & Molnár Renault Kft. ünnepli „születésének" 5. évfordulóját.

A születésnapon a város vezetői, valamint a Renault Hungária Kft. és más autó- és alkatrész -forgalmazó társaság képviselői mellett ott volt a cég több száz ügyfele is.

A Molnár-fivérek – Sándor és Dezső – autószerelő kisiparosként először garázsokban, később kisebb műhelyekben végezték mindig igényes tevékenységüket. Ez a tevékenység a Tó utcában szélesedett ki teljes körű szolgáltatássá: a motor- és karosszériajavítástól a fényezésen át a műszaki vizsgáztatásig itt mindent elvégeznek. A hat családtaggal együtt ma már 23 főt foglalkoztat a vállalkozás.

Makkos István polgármester is köszöntötte a Molnár-fivéreket

A Molnár-Renault megalakulása óta folyamatosan fejlődött. Tavaly februárban Sárváron is megnyitottak egy Renault-bemutatótermet, amit a közeljövőben tovább bővítenek egy 120 négyzetméteres új teremmel.

Közben a celli telep is bővül, nagysága ma már meghaladja a 7500 négyzetmétert, amiből 1800 négyzetméter a fedett épület. Ezzel együtt a Molnár-Renault ma már az ország egyik legnagyobb Renault-telephelye.

Az elsőként eladott Renault kocsi az ünneplők gyűrűjében

A Renault márka és a Molnár-Renault népszerűségét jelzi az is, hogy Celldömölk és Sárvár környékén egyre többen vásárolják ezt a gépkocsitípust. Molnárék a megnyitás óta 371 új autót adtak el – ebből az idén már 130-at. Ez részben annak is köszönhető, hogy jók a vásárlás finanszírozásának a feltételei, és a használt járművek beszámítása is pozitív irányban befolyásolja az üzletet.

Molnárék ajándékokkal kedveskedtek a 300. vásárlónak, dr. Várnai Leventének

Molnárék igényességét, és ügyfeleik elégedettségét jelzi talán az is, hogy aki csak tehette, megjelent a születésnapi ünnepségen. A nagy létszámú és mégis családias hangulatú összejövetelen nagyszerű volt a hangulat, és mindenki jól szórakozott.

A svédasztalon bőséges kínálat várta a vendégeket a születésnapi ünnepségen

RENAULT
Molnár & Molnár Kft.

Celldömölk, Tó u. 2.
Tel./fax: 95/422-302
Mobil: 06/30/9163-819

Sárvár, Batthyány u. 55.
Tel.: 95/323-094
Mobil: 06/30/9979-170

/X/

MÁRVÁNY

Csempe, járólap bemutatóterem

Celldömölk, Mikes Kelemen u. 27. Tel.: 95/421-062

Ne döntsön!

Csak ha már látta különleges csempe-, padlólap kínálatunkat!
Bemutatótermünkbe csempék, járólapok széles választékával állunk rendelkezésükre (Zalakerámia Rt., Keros spa, Imoda kerámiatermékei közül válogathat)
Fürdőszoba-berendezések, szaniterek és egyéb kiegészítők kaphatók.
Kludi csaptelep család teljes típusválasztéka.
Csempe-, járólapragasztók, -fugázók széles színválasztékban kaphatók.

ÚJ KEMENESALJA

Celldömölkön az újság!

Lomtalanítás Celldömölkön

A Müllex-Celldömölk Kft. értesíti a tisztelt lakosságot, hogy

lomtalanítást tart

1999. október 9-én (szombaton) 8 órától az alsósági és izsákfai városrészen

1999. október 16-án (szombaton) 8 órától a celli városrész területén.

Kérjük, hogy a háztartásokban felhalmozódott, feleslegessé vált tárgyakat – lom, bútor, berendezési tárgy, műszaki készülék stb. – szállító járművel megközelíthető közterületre helyezzék ki a megadott napon reggel 8 óráig.

Müllex-Celldömölk Hulladékgyűjtő és Hasznosító Kft.

ÁFÉSZ

ÁFÉSZ 5. sz.
VAS – MŰSZAKI BOLT
Géfin tér 5.
Tel./fax: 95/420-015

VESTA gáztűzhely 3A	~~51 000 Ft~~	44 000 Ft
VESTA gáztűzhely 4T	~~53 000 Ft~~	45 800 Ft
SIESTA gázkályha	~~19 500 Ft~~	18 490 Ft
Szüretelőkádak: 110 l		2 990 Ft
225 l		4 250 Ft
350 l		5 990 Ft

Husqvarna láncfűrész AKCIÓ!

H 40	~~79 000 Ft~~	69 935 Ft
H 340	~~84 000 Ft~~	74 525 Ft
H 345	~~108 000 Ft~~	89 215 Ft
H 51	~~110 000 Ft~~	98 105 Ft
H 350	~~116 000 Ft~~	102 975 Ft

Várjuk kedves vásárlóinkat!

Akció! Akció! Akció! Akció! Akció!

17. sz. Mezőgazdasági Bolt Celldömölk,
Szentháromság tér 5. Tel./fax: 95/420-314

STIHL: A világon az első

021 motorfűrész	~~77 740 Ft~~	69 700 Ft
023 motorfűrész	~~85 890 Ft~~	76 900 Ft
029 motorfűrész	~~105 250 Ft~~	94 200 Ft
039 motorfűrész	~~116 500 Ft~~	103 900 Ft

Minden motorfűrészhez ajándék
1 db lánc, 1 db HTplus motorolaj 0,1 l

FS-36 motoros kasza	~~41 875 Ft~~	39 800 Ft
FS-80 motoros kasza	~~100 000 Ft~~	95 000 Ft

Minőségi motorfűrész láncok kedvező áron.
Láncok méretre készítését, javítását, szakszerű gépi élezését vállaljuk.

Erősített olasz műanyag kádak minden méretben.
Boroshordók, szőlőzúzók, bogyózók, szőlőprések kaphatók.

Akció! Akció! Akció! Akció! Akció!