XI. ÉVFOLYAM, 13. (189.) SZÁM ■ 1999. JÚLIUS 1.

ÚJ KEMENESALJA

CELLDÖMÖLK VÁROS ÖNKORMÁNYZATÁNAK KÉTHETENTE MEGJELENŐ LAPJA ■ ÁRA: 39,50 FORINT

Celldömölké a Szilágyi-hagyaték

Miután az örökösök visszaléptek, Szilágyi Mária keramikusművész hagyatékát Celldömölk város tulajdonának nyilvánították. A hagyaték rendezéséről 1999. december 31-ig kell gondoskodnia az önkormányzatnak. A tervek szerint december 31-ig a KMK-ban helyezik el a kerámiákat, majd végleges helyre, emlékszobába kerül a kiállítás. T.

Itt a vakáció!

Elballagtak a nyolcadikosok

Az utolsó tanítási napot követő napon elbúcsúztatták a 8. osztályosokat a celldömölki iskolákban. A ballagást egybekötötték a tanévzáró ünnepéllyel és a bizonyítványosztással, hogy a diákok minél előbb megkezdhessék a vakációt a hosszúra nyúlt tanév után...

(Felvételünk a Berzsenyi iskolában készült.) Völgyi L.

Négyszáz kilométer a Berzsenyi Asztaltársasággal

Észak-Dunántúl irodalmi és történelmi emlékhelyeinek megtekintése volt a célja annak a kirándulásnak, amit az idén szervezett tagjai és szimpatizánsai részére a Kemenesaljai Berzsenyi Asztaltársaság. Mint azt **dr. Bellérné Horváth Cecília,** a kirándulás szervezője elmondta, olyan emlékhelyeket igyekeztek megmutatni a közel 400 kilométeres út során, ahová egyéni turistaként nehéz eljutni, vagy bejutni. Az idegenvezetői teendőket már hagyományosan, most is **Kiss Zsuzsanna** és **Lenner József** középiskolai tanárok látták el a résztvevők örömére.

Az első „állomás" a Győr melletti Abda volt, a Radnóti emlékhely, ahol a résztvevők néma csendben hallgatták Kiss Zsuzsannának a tragikus életű költőt idéző szavait. Innét a

(Folytatás a 2. oldalon)

- *Mitől pezseg a borturizmus? (2. old.)*
- *Tíz igen szavazat a sporttámogatásra (4. old.)*
- *Cserbenhagyás? (5. old.)*
- *Van, akit a varrás pihentet (7. old.)*
- *Hirdetési melléklet: Cellcomp Kft., Toyota, MÁVÉPCELL KFT.*

Átadták az érmeket a bajnokoknak

Képünkön a CVSE-Antók Nyomda játékosainak egy csoportja a trófeával és az érmekkel a bajnokavatás után. A csapat nem akármilyen sorozatot tudhat maga mögött, hazai pályán három éve veretlenek. Részletek a 14–15. oldalon. Fotó: Völgyi

Négyszáz kilométer a Berzsenyi Asztaltársasággal

(Folytatás az 1. oldalról)

komáromi erődök legnagyobbikához, a monostori erődhöz vezetett az út. Az 1848-as forradalom és szabadságharc leverése után épített erőd adta valószínűleg mindenkinek a legmeghökkentőbb élményt. A belső udvarra érve senki sem gondolta, hogy az erőd által befogott tér több, mint 100 ezer négyzetméter.

A gyanútlan szemlélő először nem sokat látott, hiszen a monumentális erőd tetejét több méter magas földréteg és természetes növénytakaró fedi. A másfél-két méter vastag falak csaknem 26 ezer négyzetméter épületegyüttest fognak körbe, s mint ilyen, az építmény Európában szinte egyedülálló képet tár elénk a történelem ezen korszakából.

Vértesszőlős következett ezután. Mindenki igyekezett megtalálni az ősember lábnyomát, volt aki látta is...

Újabb nem mindennapos élmény volt a Tata melletti Majkpusztán a remetelakok megtekintése, aztán egyórás buszozás Kápolnásnyékig. Lenner tanár úr ezúttal is, mint minden hosszabb útszakaszon, értékes és kellemes ismertetőt mondott arról a földrajzi tájegységről, ahol éppen haladt az autóbusz.

Kápolnásnyéken van Vörösmarty Mihály szülőháza. Mindenki kissé megilletődötten szemlélődött a szobákban lévő tárlóknál. Kiss Zsuzsanna tanárnő előadásában ezúttal A vén cigány című költeményt hallgatta meg a csoport, majd elénekelték a Szózatot, amit e helyen hallani megható érzés volt...

A sukorói Gémeskút vendéglőben elköltött vacsora után az utolsó állomáshely, Pákozd következett, az 1848-as emlékmű.

Rövid megemlékezés után koszorút helyeztek el az emlékmű talapzatán, majd Lenner Tibor emlékezett a szabadságharcban részt vett vér szerinti rokonára, akinek emlékére vörös rózsát helyezett el a koszorú mellé.

Az emlékhelytől az ötvenfős csoport a Himnusz eléneklésével vett búcsút, majd buszra szálltak, és elindultak hazafelé...

Völgyi L.

Új játszótér a Mikes utca sarkán

A Mikes Kelemen és a Gábor Áron utca sarkán – az új társasház tövében – „aranyos" kis játszóteret alakítottak ki az ott lakók, kisgyermekeik legnagyobb örömére. A lengő- és mérleghintából, valamint mini-focipályából álló játéktéren ottjártunkkor éppen pihentek a játékok. Kis gazdáik valószínűleg éppen vasárnap délutáni szziesztájukat töltötték... V.L.

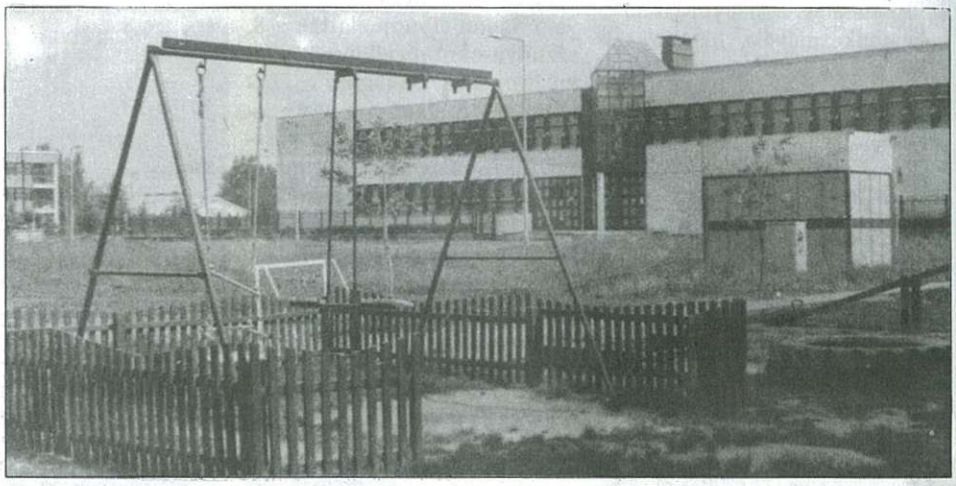

Krieglachi vendégek

A celldömölki Ádám Jenő Zeneiskola tanárai és növendékei 1997 júniusában látogatást tettek az ausztriai Krieglach város zeneiskolájában. A küldöttséget a város polgármestere, az iskola igazgatója és az ott lévők nagy szeretettel fogadták, és a celliek nagysikerű hangversenyt adtak az iskola aulájában.

A látogatást a krieglachiak most, a tanév végén viszonozták, amikor népes küldöttséggel jöttek Celldömölkre, és ugyancsak sikeres hangversenyt adtak a zeneiskola kamaratermében. A délutáni program keretében **Makkos István** polgármester fogadta őket. Ezután a vendégek megtekintették a római katolikus templomot, majd kirándultak a Ság hegyre. A kezdeményezést mindkét város polgármestere örömmel üdvözölte, és reményét fejezte ki, hogy a két város között kialakuló barátság a jövőben tovább gyümölcsözik.

Völgyi

Élénk érdeklődés a tourinform irodában

A Tourinform-Celldömölk Iroda vezetője, **Horváth Melinda** Budapesten országos tourinform találkozón vett részt. Az utazni vágyókat érdeklő legújabb információkról kérdeztük őt.

– A Magyar Turizmus Rt. a külpolitikai helyzet miatt inkább a belföldi utazásokat támogatja kampányában. „Üdüljön Magyarországon 1999" akciójában kizárólag a magyarok számára kedvezményes árú csomagot ajánl üdülési csekkel, sok ingyenes szolgáltatással. Az 1999-es év az asztali örömök éve, gasztronómiai eseménynaptárt adtak ki. A gasztronómiai és borturizmus népszerűsítésére pályázatokat írtak ki. Készülünk 2000-re, a millenniumra, illetve 2001-re, az aktív turizmus évére. A lovas-, kerékpáros- és víziturizmus a környéken is kialakulóban van, a regionális idegenforgalmi bizottsághoz nyújtottunk be pályázatot a Ság–Somló–Kissomlyó kerékpárúthoz.

– *Melyek a nyári lehetőségek?*

Tervezünk egy autóbuszos kirándulást Sármellékre július 4-ére, egy nemzetközi motoros repülő, ejtőernyős és hőlégballonos bemutatóra. Nyárra lovas- és tenisztábort szervezünk gyerekeknek, illetve készülünk a napfogyatkozásra. Itt ajánlanám azt a védőszemüveget, amit az irodában meg lehet rendelni, hogy a Napba belenézve szemünk ne károsodjon a jelenség időtartama alatt.

– *Milyen akciók segítik az utazókat?*

– Az irodának értékesítési lehetősége is van. Megtalálható nálunk a magyar turizmus kártya, amit belföldön lehet igénybe venni a közlekedésben, éttermekben, kocsikölcsönzéskor eltérő százalékos kedvezményekkel, illetve hamarosan kapható lesz az európai ifjúsági kártya, amit 26 éven aluliaknak ajánlanak hasonló kedvezményekkel külföldi utazásokhoz. Az AGÁT Térképészeti Kft.-vel szerződve ajánlunk különféle zsebtérképeket kedvező áron, ezek között is kuriózumnak számít a napfogyatkozásra készült térkép.

– *Milyen mértékben veszik igénybe a celliek, a kemenesaljaiak a szolgáltatásaikat?*

– Rengeteg munkám van, az érdeklődők látják, hogy mennyivel olcsóbbak így a szolgáltatások. Legtöbben szállásajánlatot kérni jönnek be, de volt már Németországból is két igénylés. Vannak betérő külföldiek is, akik komplett programot kérnek, és mivel a megyében nincs máshol tourinform iroda, Celldömölk bekerül az ajánlatba. Az olaszországi testvérváros is kért magyarországi túraajánlatot, természetesen Celldömölk is a programok között lesz. Egy új turisztikai számítógépes rendszerrel dolgozom, amelyben megtalálhatók a turisztikai irodák által bejegyzett szálláshelyek, múzeumok, fürdők, természeti értékek, túrák, rendezvények, vásárlóhelyek, szabadidős programok. Széles kínálattal tudunk megfelelni a különféle igényeknek.

Tulok G.

? MEGKÉRDEZTÜK VÁLASZOLTAK !

Hol tölti a nyári szabadságát?

Molnár Tibor:
Konkrétan még nem döntöttük el, hogy hol nyaralunk, de szeretnénk egy hétre elmenni pihenni. Figyeljük a lehetőségeket, valami viszonylag olcsó, jó helyet keresünk. Külföldre utazni még nem volt lehetőségünk, országon belül szoktuk tölteni a szabadságunkat. Szimpatikus Tatabánya, Sopron környéke, ezeken a helyeken már nyaraltunk, szeretjük a vizet, a környező hegyeket. A hétvégék általában munkával telnek, méhészkedünk, most volt pörgetés, ez sok időnket lefoglalt. A lányunk gimnáziumba jár, most készül német nyelvből középfokú nyelvvizsgára, így őtőle tesszük függővé a nyaralás időpontját. Ha végez a vizsgákkal, valószínűleg augusztusban vesszük ki a szabadságunkat.

Bodor Krisztina:
Tavaly még volt munkáltatóm, így ki tudtam venni egy hét szabadságot, most viszont már önálló vállalkozó vagyok, és ez meghatározza a lehetőségeimet. Egy diszkontot és borozót működtetek, onnan nem nagyon tudok eljönni. Terveznék hosszabb kikapcsolódást is, de csak néhány hétvégét tudok szabaddá tenni, amikor alkalmazott helyettesít majd. Péntektől vasárnapig persze csak a belföldi lehetőségeket tudom kihasználni, a barátommal készülünk Siófokra a keresztmamához, illetve Szajkra fürdeni. Tavaly a Rába-parton sátraztunk, ez nagyon jól sikerült, idén is tervezünk valami hasonlót.

Szőllősi Attila:
Nem egyszerre veszem ki a szabadságomat, hanem inkább többször rövidebb szabadságra készülök. Hétvégi, pár napos kirándulásokat teszünk a párommal. Úgy gondolom, először a saját hazáját ismerje meg az ember, csak utána jöjjön a külföld felfedezése. Engem legjobban a Duna–Tisza-köze, az Őrség érdekel a táj szépsége miatt, később majd utazunk külföldre is, elsősorban Erdélyt szeretném megismerni. Májustól egészen szeptemberig szeretnénk több ilyen, 3-4 napos kirándulást tenni, kihasználjuk a szeptemberi vénasszonyok nyarát is – ha lesz ilyen –, hiszen általában olyankor még csodálatos idő van. Sajnálom, hogy sok embert inkább a külföld vonz anélkül, hogy saját hazáját ismerné meg először igazán.

Balogh Endre:
Egy hónapja kerültem új munkahelyre, az Ecoplastba, és míg a három hónapos próbaidő nem telik le, nem adnak szabadságot. Két egymást követő nap éjjel, majd kétszer nappal dolgozom, így nem tudunk hosszabb kirándulást tervezni. A korábbi években is Balatongyörökre szoktunk lemenni a családdal egy-egy szombaton vagy vasárnap, ezt tervezzük az idén is, és szeretünk a környéken kirándulni is. Ha a három hónap letelt, akkor talán sikerül hosszabb szabadságot kivenni. Messzebbre akkor sem nagyon tudunk elmenni, hiszen meglehetősen keveset keresünk, két gyerek nevelése sok költséggel jár. Komolyabb nyaraláshoz több pénz kellene, mint amire a mi keresetünkből futja.

Csákvári Zsoltné:
Én munkanélküli vagyok, de a férjem focizik, így csak egy meghatározott időszakban tud szabadságra jönni. Most kapnak két hét szünetet, így együtt tudunk pihenni. Tavaly is ilyenkor volt nekik szünet a felkészülésben, de rossz idő volt, korainak tűnt a nyaralás. Idén kimarad a hosszabb idejű nyaralás, hétvégeken megyünk le a Balatonhoz, Vonyarcra szoktunk leruccanni. Most költöztünk családi házba, sok tennivaló van még a ház körül, vár még ránk a garázs bepucolása is. Két fiunk van, az egyik még óvodás, a másik második osztályos, de ő sem kívánkozik táborba. Édesanyám Vönöckön lakik, hozzá készülnek a gyerekek. Terveztünk egy olasz–görög utat, ami az idén nem valósul meg, de talán jövőre majd tudjuk pótolni az utazást.

Csihar Csaba:
Feleségem munkahelyén, a Gáyer iskolán keresztül sikerült nyaralást szervezni Gyulára. Az egyik ottani iskolával van cserekapcsolata az iskolának. Voltunk már ott többször is, most rögtön a tanév végén, az első turnusban megyünk. Szeretjük a várost, kellemes pihenést nyújt. Később Németországba készülünk autóval. Kaiserslauternben töltünk terveink szerint két hetet barátoknál, akik többször voltak már nálunk. Mi legutóbb öt éve látogattuk meg őket, azóta is sokszor hívtak minket. A francia határhoz közel élnek, így szeretnénk átmenni Párizsba is. Vállalkozóként, hiába is szeretnék, nem tudok több időt szakítani a pihenésre, ennyi szabadságot engedhetek meg magamnak.

Tulok G.
Fotó: Völgyi

Minden kedves olvasónknak – aki most tölti a szabadságát – jó pihenést kíván az Új Kemenesalja szerkesztősége!

Molnár Tibor

Bodor Krisztina

Szőllősi Attila

Balogh Endre

Csákvári Zsoltné

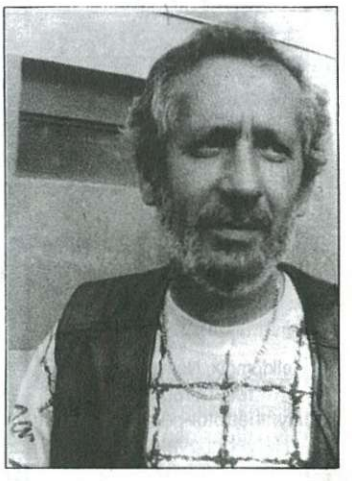
Csihar Csaba

Milyen szinten kell a foci a városnak?

Vita és döntés a képviselő-testület ülésén

Mint már előző lapszámunkban jeleztük, június 9-én rendkívüli ülésen foglalkozott a celldömölki képviselő-testület a CVSE támogatásával a labdarúgócsapat NB II-be kerülése okán.

Makkos István polgármester bevezetőjében elmondta, hogy komoly lehetőség előtt áll a labdarúgócsapat, ezáltal az egyesület és a város is. A város pénzügyi helyzetének ismeretében kell döntést hoznia a testületnek, ezért kérte, hogy kérdéseiket tegyék fel, véleményüket mondják el a képviselők.

Nem a szponzor kapja a pénzt

Fehér László képviselő nyitotta a sort, aki beszámolt arról, hogy a Közművelődési, Oktatási, Gyámügyi és Sport Bizottság három bizottsági ülést tartott a témáról. Véleménye szerint az egyesület támogatását mindenképp fel kell vállalni, hiszen a különböző sportágak eredményei jók, ez a támogatás a többi szakosztályra is kihatna. Felhívta a figyelmet arra, hogy nem a szponzornak, hanem az egyesületnek nyújtanák ezt a támogatást. **Hetényi Endre** képviselő először gratulált a jelenlévő Antók Zoltánnak az elért eredményhez, majd felidézte, hogy a liget átalakításának kezdetekor Antók Zoltán vállalta a kivágott fák pótlását. Ennek a parképítésnek a lehetőségét például a Mikes és Gábor Á. utcák közötti rész fatelepítésében jelölte meg. Egyéb megoldandó problémát is fontosnak lát, jó lenne, ha az egyik terület támogatása nem menne a másik rovására, vagyis a labdarúgás segítése ne okozzon állásvesztést a pedagógusok, az egészségügyben dolgozók körében. *Tima László* alpolgármester egyetértett az utánpótlás támogatásával, de hiányolta, hogy nem jelezték, mennyi a bevétel, a látogatottság, mennyi lesz a szponzori támogatás. **Pőcze Istvánné** képviselő megkérdezte: Mi indokolja a létesítményfenntartás várható költségeinek 150, 200, 300 százalékos emelését? **Hetényi László** képviselő kifejtette, hogy régóta tudják, Antók Zoltán célja a csapat NB II-be kerülése volt, probléma lenne, ha egy célba ért dologra most azt mondanák, „köszönjük, elég volt".

Mi a biztosíték a jövőre?

Móger József képviselő dilemmáját az okozta: a főszponzor milyen biztosítékot ad arra, hogy a támogatás nem fellángolás, hanem hosszabb távú kitartás lesz. **Farkas Zoltán** képviselő rámutatott arra, hogy a város költségvetését jóváhagyták, módosítani kell, honnan vegyék el az idei évre szükséges támogatási összeget. Kérte, valaki mondja meg, a lefedett költségvetésből ezt hogyan oldják meg. Könnyebb lesz utána a döntés. **Limpár József** képviselő is ezt a kérdést tette fel: Nem féltjük most a költségvetést? **Somogyi Gyula** képviselő szerint a csapat az NB III-as szinthez túlszponzorált volt, és ő is a költségvetési forrás megjelölését hiányolta. **László Tibor** képviselő szerint a 147 millió forintos hiány létrejötte sokkal fontosabb, amellett ez az összeg elenyésző.

Külön-külön folyószámla

A számos kérdés után először **Fehér László** válaszolt, aki egyben az egyesület ügyvezető elnöke is. Elmondta, hogy 22 millió forintos szponzori szerződést kötnek, a várható 30 millió forintos költséghez az önkormányzatnak éves szinten 8-9 millió forinttal kellene hozzájárulnia. Nincs biztosíték a hosszú távú szponzori támogatásra, hiszen nagyobb egyesületek 3-5 évre kötik a szerződéseiket, a CVSE egyelőre csak 2000-ig tud szerződést kötni. Természetesen ha kiesik a csapat, akkor csökken a finanszírozás. Egyértelművé tette azt is, hogy külön folyószámlán kezelik a létesítmény fenntartására és az utánpótlás nevelésére fordítandó önkormányzati támogatást, illetve a szponzori pénzeket.

Makkos István polgármester válaszában nyomatékosította, hogy bármelyik osztályban, alacsonyabb szinten játszana a csapat, éves szinten mindenképpen, körülbelül 8 millió forintot kellene fordítani a focira. Az augusztus 1-jétől esedékes 3,5 millió forintos önkormányzati támogatás soknak tűnik, de elő lehet teremteni, folyamatban levő tárgyalásokkal ennek forrását meg lehet keresni, erről a közeljövőben tájékoztatást ad. Kiemelte, hogy a képviselők által jelzett egyéb problémák, például közalkalmazotti elbocsátások, lakásgondok nem emiatt a támogatás miatt fognak megoldódni vagy sem.

Cél: az első öt hely valamelyike

Antók Zoltán főszponzor is felhívta a képviselők figyelmét arra, hogy ezt a pénzt nem neki adja a város képviselő-testülete, hanem az egyesületet támogatja vele. A nyáron kötendő szerződésben 22 millió forintot ad az Antók Nyomdaipari Kft. a csapatnak, amely eddig 45 millió forintjába került a nyomdának. Kijelentette, hogy az NB II-ben az 1–5. hely valamelyikét célozza meg a csapat, illetve azt, hogy az ígért fásítást természetesen meg fogja valósítani.

A hosszas vita utáni szavazáson a képviselő-testület először 10 igen, 3 nem és ugyanannyi tartózkodás mellett megszavazta az idei 3,5 millió forintos plusztámogatást, majd a jövő évre előirányzott 8 millió forintot 9 igen, 1 nem és 6 tartózkodással.

Elkészült a pályázat

Benyújtotta pályázatát a képviselő-testület az Ifjúsági és Sport Minisztériumhoz tanuszoda építésére. Az uszoda helye a városi liget régi kertészeti része. A pályázati adatlap mellékleteként szükséges elvi építési engedélyezési tervdokumentációt, tervrajzokat, műszaki leírást a nagykanizsai székhelyű OPÁL Műszaki, Földtani, Környezetvédelmi, Vízügyi Tervező és Szaktanácsadó Mérnöki Iroda készíti. A tanmedence előrelátható bruttó 120 millió forintos költségéhez a pályázaton 20 százalék támogatást lehet érni, a fennmaradó 80 százalék összeget saját erőként az önkormányzat vállalja, koordinálva az egyéb forrásokat (vállalkozók támogatása, lakossági és egyéb támogatások).

T.

BÁLAZSINEG - BÁLAZSINEG
AGRO EN-TA
mezőgazdasági gép-alkatrész szaküzlet
BÁLAZSINEG KAPHATÓ!
Kör és kocka bálához egyaránt
IFA, MTZ, ZETOR, T-Z-4-K, alkatrészek, csapágyak, ékszíjak, akkumulátorok (PERION)
Celldömölk, Nemesdömölki u. 2.
Tel.: 06/60/376-768
Ny.: hétfőtől-péntekig 8-16-ig
Hétvégi ügyelet telefonon: 06/60/376-768
BÁLAZSINEG - BÁLAZSINEG

KÖCSKRE,
TELJES ÁPOLÁSRA SZORULÓ SZEMÉLY MELLÉ,
egy személyben főzni tudó házvezető-ápolónőt felveszünk
ÉRDEKLŐDNI: 95/447-089

Új Kemenesalja 1999-ben is kéthetente!
Érdemes hirdetni benne!

„Anyai szem", avagy most ki is a hibás?

Néhány hete anyai szem jeligével névtelen (monogrammal ellátott) levél érkezett szerkesztőségünkbe. A – saját bevallása szerint – nyugdíjas celldömölki férfi meglepetten szemlélte, hogy állítólag a Koptik Odó Úti Óvodából a gyerekek szabadon ki-bemászkálhatnak a liget felé néző kerítés rácsai között. Mindezt ő akkor tapasztalta, amikor már sokadszor kerékpározott át a ligeten.

A férfi úgy gondolja, a kerítés rácsközei túl nagyok, ráadásul lyukak tátonganak rajta. Mindezért az óvodavezetőt teszi felelőssé.

Mivel gyerekeket és szüleiket érintő problémáról volt szó, kicsit közelebbről is megvizsgáltuk az ügyet.

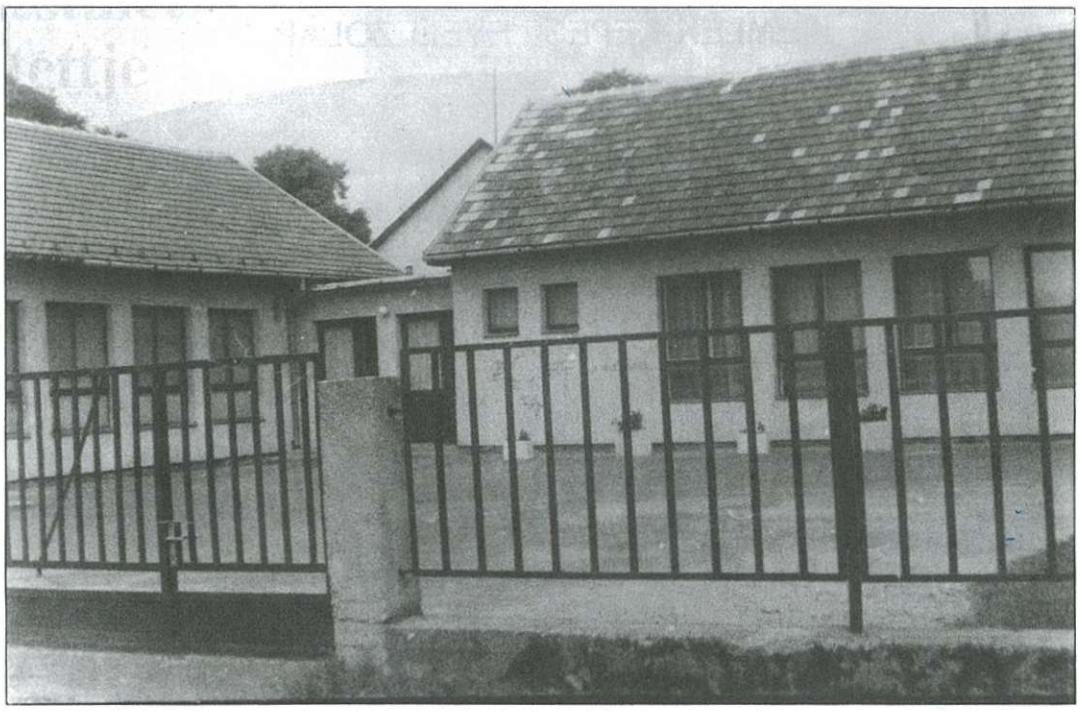

Íme az ominózus vasrács...

1. Ha jobban megnézzük, láthatjuk, az óvoda liget és játszótér felőli kerítése is ép, rajt tátongó lyukak, hiányzó rácsok nincsenek. Így nem érthető igazán, mire gondolhatott az úr.

2. Megkérdeztük az óvoda vezetőjét, hiszen mégiscsak őt illették a vádak. Vné Gy. K. elmondta, egyáltalán nem érti, hogyan juthatott eszébe valakinek is ilyesmi. Állítása szerint fordult már olyan elő, hogy egy-két gyerek megpróbált kimászni az udvarról, de az óvónő vagy a dajka ott termett a kellő pillanatban. Egy átlagos létszámú csoportra két óvónő és egy dajka felügyel. És egyébként is: az épületet annakidején úgy tervezték – mondta a vezető –, hogy az a gyerekek számára megfelelő második otthont jelentsen. Az, hogy a kerítésen a rácsok kicsit távolabb vannak, az csak azért lehet, mert ez nem börtön, ide a gyerekeknek örömmel kell járniuk, nem szabad rettegniük tőle.

3. Ha nyitott szemmel járunk a városban, észrevehetjük azt is, hogy a többi óvoda kerítésének a rácsai sincsenek közelebb egymáshoz, mint a Koptik Úti Óvodánál.

4. Utánajártunk annak is, hogy egyáltalán szabad-e kerékpárral, kismotorral közlekedni a ligetben, úgy, ahogy azt a levél írója is teszi. Kiderült, hogy nem. Régebben ezt tábla is tiltotta a liget bejáratánál. Mára csak a szabály maradt meg. Azt viszont jó lenne betartani!

K. N.

Fotó: Völgyi

Ez is cserbenhagyás

Chaplin-filmbe illő eset történt velem és néhány barátnőmmel június 17-én, csütörtökön este 9 óra után kb. 15 perccel. A kemenesszentmártoni buszmegállóban álltunk, vártuk az utolsó, Celldömölk felé tartó járatot. A buszváróban a helyi fiatalok tartottak „összejövetelt". A busz már késésben volt, de még mindig jobb, mintha korábban érkezett volna, mert ez is megesett már.

Hirtelen feltűnt a kanyarban a busz reflektorainak fénye. Búcsúzkodni kezdtünk vendéglátónktól, kezünkben a 29 forinttal, a jegy árával. Felesleges volt a nagy sietség, mert a buszsofőr még nálunk is jobban iparkodott: lassítás nélkül robogott el a szinte üresnek tűnő „sárga csoda" az orrunk előtt. Még észbekapni sem volt időnk, a busz már el is tűnt a sötétben. Hogy egy Volán-busz ilyen gyorsan is tud menni?! Hát ez nem semmi! Talán azt hitte a sofőr, hogy nincs jobb dolgunk, és mi is kiálltunk a főút mellé beszélgetni, mint a helyiek. Vagy egyszerűen hozzászokott ahhoz, hogy a 9:18-assal soha senki nem utazik? Ha legalább lassított volna és felmérte volna a terepet! De nekem úgy tűnt, esze ágában sem volt megállni.

Én ritkán utazom busszal, és a történteken is jót nevettünk, de úgy gondoltam, „megér egy misét" az eset. Különösen akkor, ha számba veszem, hányszor hallom bejáró ismerőseimtől, hogy késett a busz, korábban ment el a busz, nem fértem fel a buszra...

Tudom, hogy manapság minden és mindenki anyagi gondokkal küzd, és a Vasi Volánnak sem lehet könnyű (általában mindenre jó kifogás a pénzhiány), de az, hogy megálljon a jármű a kijelölt buszmegállóban, ha van felszálló utas, nem feltétlenül pénz kérdése. „Csak" valami felelősség-, kötelesség-, hivatástudat-féle... (lenne).

K.N.

Virágozzék sok virág!

Több minisztérium és szervezet – köztük a Környezetvédelmi Minisztérium, a Magyar Turizmus Rt., a Virágzó Magyar Kertkultúráért Alapítvány – idén is meghirdette a Virágos Magyarországért virágosítási, parkosítási és környezetszépítési versenyét.

A verseny célja a kulturált, környezetbarát, vendégváró országkép kialakításának elsősegítése, a településeken az életminőség javítása, a hagyományos magyar virág- és kertkultúra felélesztése, fejlesztése és kiteljesítése. A hat kategóriában meghirdetett versenyre a negyedik kategóriában (1000–5000 lakosú településig) Celldömölk már több ízben jelentkezett, de eddig még nem ért el eredményt.

A versenyre benevezett települések bírálatát szakemberekből álló zsűri végzi 1999. augusztus 31-ig. A verseny elbírálásának szempontjai közé tartoznak: a közterületek parkosítása, díszítése, gondozása, növényzet fenntartása; magán- és utcakertek kialakítása a lakosság részvételével; oktatási és nevelési intézmények virágosítása; a település tisztasága; új környezetszépítő létesítmények; a virágosítás, parkosítás esztétikai hatása és minősége; az 1848–49-es szabadságharc és 1000 éves államiságunk emlékhelyei, millenniumi fásítás.

A verseny fődíja a 2000. évi nemzetközi versenyben való részvétel, további díjak 50-100 ezer forint értékű tárgyak, eszközök, gépek stb. Tevékeny részvétellel szebbé, otthonosabbá, tisztábbá varázsolhatjuk városunkat.

T.G.

Levelezőlap a napfogyatkozásra

EMLÉK KÉPES LEVELEZŐLAP

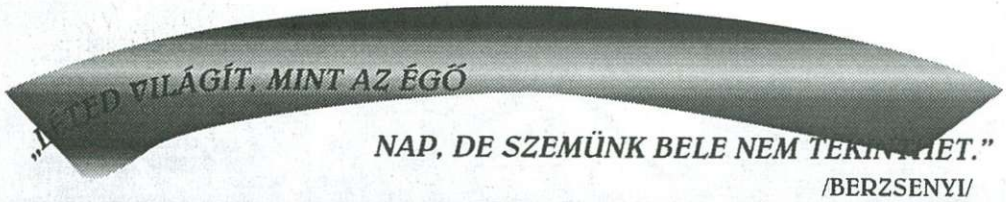

/BERZSENYI/

TELJES NAPFOGYATKOZÁS: 1999. AUGUSZTUS 11. /12:49:37/
CELLDÖMÖLK - SÁG-HEGY: 0:02:18

Korábban már írtunk arról, hogy az augusztus 11-én bekövetkező teljes napfogyatkozásra képes levelezőlapot adunk ki, valamint alkalmi postát üzemeltetünk a hegyen. A képeslapot ezúton mutatjuk be. Elég nagy feladat elé állított bennünket, hogy mi is szerepeljen a képeslapon. Abból indultunk ki, hogy a legfontosabb momentum a helyhez, tehát Celldömölk városához, a Ság hegyhez, a tájhoz kötődjék, hiszen városunk kiemelten szerepel abban a sávban, ahol a természeti jelenség észlelhető. A képes levelzőlapnak „mitikus ihletést" is illik tükröznie. Ezért választottuk Berzsenyi gyönyörű verséből, a Fohászkodás című-ből a közölt mondatot, amit kifejezőnek és szépnek éreztünk. Az idézett mondat a lap felső részén, a szivárványos sávban „rejtőzik". A lapon szerepel a város címere, a Ság hegy látképe városunk egy részletével, Berzsenyi portréja, és tartalmazza az eseménnyel kapcsolatos legfontosabb adatokat. **Dj.**

Vigyázzunk a városra!

A Városgondnokság felhívással fordul Celldömölk város lakosságához, az intézmények vezetőihez, az iskolák tanulóihoz. Kérjük, szíveskedjenek segíteni, s ha lehet aktívan közreműködni abban, hogy városunk tisztább, rendezettebb, virágosabb település legyen. Ne engedjük, hogy a szemetelés ennyire eluralkodjon, hogy városunkról az idegenek rossz véleményt alakítsanak ki. Kérjük az épület- és lakástulajdonosokat, hogy virágosítással tegyék széppé környezetüket. Együttműködésüket köszönjük! **Németh Sándor** igazgató

Időjós madárvilág

A *fecske* valamennyi fajtáját kiváló időjósnak tartják. Közülük a füsti fecske a tavasz érkezését jelzi megérkezésével, és távozásakor a nyár elmúltát. Általában márciusban, áprilisban jönnek, és szeptemberben, „fecskehajtó kisasszony" (Mária napja: szeptember 8-a) táján gyülekeznek és távoznak, de a Balaton környékén néha egy ideig a nádasokban időznek. A népi megfigyelések tapasztalata szerint korai megérkezésük meleg nyarat, korai távozásuk kemény telet, a későbbi enyhét jósol. A közmondás szerint: egy fecske nem csinál nyarat! Eredeti formája: nem hoz tavaszt. A mondás a népek örökségeként már Arisztotelész Etikájában is olvasható.

A *partifecske* fészkét szénával, tollal, füvekkel jól kibélelve odvas parti odúkba készíti. Úgy vélik, ha magasan fúrják meg odúikat, akkor nedves lesz a nyár, ha alacsonyan, akkor pedig száraz, esőben szegény lesz a nyár. Mintha csak tudnák, milyen magas lesz a vízszint. Évtizedekkel ezelőtt ezrével fészkeltek az akarattyai, balatonkenesei magas dombfalakban.

A *molnárfecske* természete és életmódja hasonlatos a füstifecskéjéhez, de valamivel később érkezik annál, és hamarabb is távozik. A *sarlósfecske* szürkületi madár, nagy szemei igazolják ezt. Füstös, barnásfekete színe, feketészöld ércfényű tollazata teszi megkülönböztethetővé a többiektől. Május elejétől augusztusig a városokban is feltűnik. Megesik az is, hogy már július végén útra kel. **N. L.**

SZITA–VARGA tanulmányi támogatás

A Kemenesaljai Baráti Kör társadalmi egyesület ösztöndíja

PÁLYÁZATI KIÍRÁS

A támogatás célja: olyan kiemelkedő képességű, felsőfokú oktatási intézménybe felvett diákok anyagi támogatása, akik családjuk szociális helyzete miatt tanulmányaikat nem tudnák megkezdeni, illetve folytatni.

A tanulmányi támogatást évente két személy nyerheti el, évenként 10 hónapon keresztül, havi 6-6 ezer forint összegben.

A támogatás odaítéléséről – a pályázatok alapján – a Kemenesaljai Baráti Kör ösztöndíjbizottsága dönt.

Pályázati feltételek:

1. Kemenesaljához való kötődés (vagy Celldömölkön érettségizett, vagy Kemenesalján dolgozott).
2. *Azok számára, akik még nem kezdték meg felsőfokú tanulmányaikat,* de felvételt nyertek valamelyik felsőfokú intézménybe, jeles tanulmányi átlag a középiskola utolsó két osztályát és az érettségit tekintve.
3. *Azok számára, akik már valamelyik felsőfokú oktatási intézmény hallgatói,* az utolsó két félév jeles tanulmányi átlaga.
4. Hozzájárulás ahhoz, hogy a bizottság az anyagi helyzettel kapcsolatban környezettanulmányt végezzen.

A pályázatnak tartalmaznia kell:

a) egy saját kézzel írt életrajzot, amely kitér a család anyagi helyzetére és a pályázónak választott hivatásával kapcsolatos terveire;

b) a pályázati kiírás pontjaiban szereplő okmányok másolatát.

A pályázat minden év júniusában kerül meghirdetésre.

Beküldési határidő: augusztus 1-je.

Cím: Kemenesaljai Baráti Kör, 9500 Celldömölk, Pf.: 49.

A pályázatok augusztus 15-éig kerülnek elbírálásra. A döntésről a pályázó 10 napon belül értesítést kap.

A bizottság a pályázó munkáját évenként értékeli és az ösztöndíj meghosszabbításáról dönt.

„A varrás pihentet engem..."

Az ipartestület kitüntetettje

Az első celldömölki expón Farkas Károly órásmester mellett *Kovács Zoltánné* nőiruha-készítő vehette át a Kemenesalja Ipartestület kitüntetését. Kovács Zoltánné, vagy ahogy a legtöbben ismerik, Ilike, mindig szerette a szép ruhákat, mindig erre a pályára készült. Miután (a Ruházati KTSZ tanulójaként) kitanulta a szakmát és leérettségizett, a Ruházati KTSZ-nél kezdett dolgozni. Fia születése után magánvállalkozóként, iparosként folytatta a varrást. Mindez húsz éve történt.

– Amikor iparos lettem, nagyon sok volt a női szabó, szinte minden utcában dolgozott egy. Mára csak azok maradtak meg, akik szívvel-lélekkel végzik a munkájukat, mert itt nincs megállás: le kell ülni és dolgozni.

– Mi volt az, ami a sok „elpártolóval" szemben önt mégis ezen a pályán tartotta?

– Minden nő más egyéniség, így mást is akar. Különbözőek az igények, amiket nem mindig könnyű kielégíteni. Szeretem a változatosság kihívásait. A vevőkkel néha nehéz kontaktust teremteni, de ha végre megvan az elképzelés, elkészül a ruha és a visszajelzések pozitívak, akkor a sikerélmény mindenért kárpótol. És a varrás tulajdonképpen pihentet engem. Régi közhely, de nekem tényleg a munkám a hobbim.

– Nem sok minden változik olyan hirtelen és szélsőségesen, mint a divat. Hogyan tudja nyomon követni a divatvilág fordulatait?

– Engem minden érdekel, ami a divattal, ami a szakmámmal összefügg. Régóta járok divatbemutatókra, divatlapokat olvasok, folyamatosan fejlesztem szakmai tudásomat és persze nyitott szemmel járok a világban.

Ilike az évek során tanulóképzéssel is foglalkozott, szabásvarrás tanfolyamot is vezetett. Az ipartestület és kuncsaftjai körében megbecsülésnek örvend.

– Kinek köszönheti, hogy mindezt elérte, hogy eddig eljutott?

– Amit elértem, az a magam erejéből sikerült, de sokat köszönhetek az ipartestületnek, ahol az elnökhelyettesi posztot töltöm be a vezetőség egyedüli nő tagjaként, és nemrég választottak meg az ipartestület javaslatára bírósági ülnökké.

Kovács Zoltánné (középen) két munkatársával.

Kovács Zoltánné eddig is sok szép egyedi ruhával örvendeztette meg Celldömölk és a városkörnyék hölgyeit, urait. Jövőbeli munkáihoz sok sikert, egészséget és kitartást kívánunk, kitüntetéséhez pedig gratulálunk.

Kovács N.

Anyakönyvi hírek

CELLDÖMÖLK

Házasság: Szabó Balázs Szabolcs és Bakonyi Tímea, Füzfa Roland József és Marsai Zsuzsanna, Bogdán Zsolt és Kalányos Judit, Borbács Attila és Drahos Orsolya, Bödör Tibor és Kasza Melinda, Homlok István és Orbán Katalin, Nagy Zsolt és Kovács Gyöngyi, Novák Tamás és Marton Mónika, Fazekas Zsolt és Nagy Ildikó, Závecz Géza és Tirbus Klaudia, Varga Zsolt és Szalai Krisztina, Molnár Sándor és Füzfa Rita, Takács László és Nagy Szilvia, Szabó József és Soós Krisztina, Horváth Attila István és Végh Erika Zsuzsanna, Tóth Gábor és Török Ildikó Rozália, Horváth Tamás István és Csihar Anita, Hegedüs Csaba Zoltán és Gergye Orsolya, Nagy János és Bak Annamária.

Születés: Szücs László és Illés Krisztina fia: Dávid László, Kovács István és Markos Marianna fia: Kristóf, Németh István József és Sebestyén Ágnes fia: Márk, Győrffy Péter János és Ambrus Márta Gyöngyi fia: Csaba Krisztián, Ölbei László és Oszkó Eszter Katalin fia: Zsolt László, Fekete Ferenc és Remport Éva fia: Csongor, Nagy Antal és Ambrus Rita fia: Dominik Gergő, Kovács Róbert József és Czillinger Éva fia: Róbert, Szabó Imre József és Biró Ildikó fia: István, Varga György József és Németh Zsuzsanna fia: Benedek, Budai Zsolt és Müllner Tímea fia: Krisztián Zsolt, Bali István és Csőre Teodóra fia: Ádám.

Halálozás: Aradi Ferencné sz. Kalmár Margit, dr. Pajor Lászlóné sz. Tischler Katalin, Csőre Istvánné sz. Molnár Erzsébet, Bertalan Sándorné sz. Kovács Magdolna, Ruzsa Jolán, Lisztes Jenő, Vajda Jánosné sz. Horváth Ilona, Mészárics Jenő, Varga Jenő, Marsai Lajos, Tolnai Józsefné sz. Bedő Margit, Huszár Jenő, Borsits Sándorné sz. Tóth Anna, Erdélyi Imre.

OSTFFYASSZONYFA

Születés: Laki Csaba és Kéri Mirabella Erzsébet leánya: Petra Patrícia, Koronczai Gábor és Sebestyén Nikoletta Piroska leánya: Fanni.

Halálozás: Szelestey Miklós.

KENYERI

Születés: Kraszni Attila Ferenc és Ács Andrea leánya: Karina.

KEMENESPÁLFA

Születés: Németh József és Pál Gyöngyi fia: Boldizsár, Páli Árpád és Dolgos Mária fia: Roland, Dákai László Gábor és Bödör Erzsébet fia: Máté.

MESTERI

Születés: Bódi Tibor és Horváth Ildikó fia: Szabolcs.

KEMENESMAGASI

Születés: Györkös Attila és Tóth Szilvia leánya: Dorina.

JÁNOSHÁZA

Halálozás: Serman János, Simon Imre, Perendi József.

VÖNÖCK

Halálozás: Király Gyula, Nagy Istvánné sz. Herbat Erzsébet.

BOBA

Halálozás: Szabó Sándorné sz. Kozári Mária.

NEMESKOCS

Halálozás: Szenes Gyuláné sz. Svendor Sarolta.

KEMENESKÁPOLNA

Halálozás: Fekete Jenő.

NEMESKERESZTÚR

Halálozás: Szilvágyi József.

NAGYSIMONYI

Halálozás: Bonczó István

SZERGÉNY

Halálozás: Bodor Károly.

Gondolatok egy síremléknél

1999 pünkösdvasárnap: ünnep, országszerte ünnepi istentiszteletek, misék a Lélekért, mely eljött ebbe a világba, eljött hozzánk is! Vajon meglátszik – és meddig – hatása az életünkben, a tetteinkben?

1999 pünkösdvasárnap, Nemzeti Sírkert: egy síremlék felavatására gyülekezik rengeteg ember Budapesten. Ez a síremlék dr. Antall József, Magyarország egykori miniszterelnökéé! Ez az esemény alkalmat ad arra, hogy róla elgondolkodjunk! Róla, akit életében oly sok méltánytalan bántás ért, akit az embernek és magyarnak hitványak gúnnyal provokáltak, de mi tudtuk és tudjuk, hogy emlékét a történelem megőrzi! Tudtuk és tudjuk, hogy a Magyar Demokrata Fórum alapító tagja, első elnöke, rendszerváltó miniszterelnökünk, aki a történelemtől azt kapta feladatul, hogy több mint negyvenévi diktatúra után helyreállítsa a jogállamiságot, a parlamenti demokráciát, a csőd szélére került, eladósodott országot, s a privatizációval elindítsa a gazdasági fejlődés útján. Ennél még nehezebb volt, hogy a ránk erőltetett szerződésekből kilépjünk, végre függetlenek legyünk valóban! Embert próbáló feladat – ami még mindig nem valósult meg –, hogy újra meg kellett teremtenie az országban a morális alapot, a nemzeti identitástudatot, a hitet. Sajnos, az alattomosan rátört betegség, korai halála megakadályozta ezek megvalósításában. Nemzetünk azon tagjai, akik sikerrel ellenálltak az agymosásnak, tudják, kit veszítettünk. Olyan embert, kinek legnagyobb erénye *elvhűsége* volt. A jegybank jelenlegi elnöke – aki Antall József politikájával soha nem titkoltan nem értett egyet – mondta róla: „A miniszterelnök adott szavának megfelelően a Nemzeti Bank függetlenségét a törvény megszületése előtt is mindig biztosította." (Dr. Horváth Balázs) Az ilyen erős egyéniség, karizmatikus személyiség természetes módon irritálja a gyengéket, az önhitteket. Biztosan voltak hibái is, hiszen esendő ember volt, mint mindannyian. Utólag még könnyebb a hibákat felsorolni, de ezeket nem is akarom, hiszen nem szeretnék senkit politikai meggyőződéséért megbántani.

A Makovecz Imre elképzelése alapján Melocco Miklós által alkotott emlékmű szimbólum is, szimbolizálja Antall József életét, ennek elemzése külön cikket érdemelne!

Írásom befejezéseként Szentmihályi Szabó Pétert idézem:

„Valódi úr volt, és hűséges szolga –
Nem villát épített, hanem hazát!
Velünk van most is, nem hagy magunkra
– szoborként hirdeti szolgálatát!"

A celldömölki MDF-szervezet tagjainak nevében:

Pőcze Istvánné

Tizenkilenc iskola 120 tanulója versengett

Versmondóverseny Weöres Sándor emlékére

Weöres Sándor halálának 10. évfordulója tiszteletére hirdetett versmondóversenyt az ostffyasszonyfai Petőfi Sándor ÁMK Általános Iskolája. 120 tanuló versenyzett 4 korcsoportban egy-egy kötelező és egy szabadon választott verssel. Megyén kívül is nevezett 2 iskola, amely külön örömet jelentett nekünk szervezőknek. 12 tagú zsűri értékelte a versmondókat, 19 iskola tanulóinak a teljesítményét.

EREDMÉNYEK:

I. korcsoport

I. Geiszter Zsolt	Ikervár
II. Mórocz Nikoletta	Ikervár
III. Mészáros Zsófia	Jánosháza, Szent Imre iskola
Különdíj	
Santana Somogyi Lorena	Celldömölk, Szent Benedek iskola
Rozner Szabolcs	Kehida
Csejtei Péter	Sárvár, Szent László iskola
Rozmán Kristóf	Celldömölk, Eötvös iskola

II. korcsoport

I. Pethő Boglárka	Celldömölk, Eötvös iskola
II. Vörös Henriett	Sárvár, Gárdonyi iskola
III. Keresztes Laura	Jánosháza, Szent Imre iskola
Különdíj	
Gergely Ádám	Celldömölk, Eötvös iskola
Kovács Ádám	Sárvár, Gárdonyi iskola
Győri Boglárka	Celldömölk, Berzsenyi iskola
Keresztes Laura	Jánosháza, Szent Imre iskola
Pankaczi Andrea	Sárvár, Nádasdy iskola
Vecsei András	Sárvár, Gárdonyi iskola
Csizmadia Zoltán	Ostffyasszonyfa

III. korcsoport

I. Király Eszter	Ostffyasszonyfa
II. Varga Adél	Répcelak
III. Lukács Mónika	Répcelak
Különdíj	
Krázli Réka	Sárvár, Nádasdy iskola
Vecsei Anna	Sárvár, Gárdonyi iskola
Németh Dóra	Sopron, evangélikus gimnázium
Horváth Evelin	Ostffyasszonyfa

IV. korcsoport

I. Renácz Zoltán	Kehida
II. Kazári Fruzsina	Sárvár, Gárdonyi iskola
III. Molnár Ágnes	Sárvár, Gárdonyi iskola
Különdíj	
Renácz Zoltán	Kehida
Bolba Márta	Sopron, evangélikus gimnázium
Gaál Adrienn	Sárvár, Sylvester iskola
Tian Yi	Celldömölk, Eötvös iskola
Kazári Fruzsina	Sárvár, Gárdonyi iskola

A verseny támogatói

Ostffyasszonyfa Önkormányzata; Ostffyasszonyfáért Közalapítvány; Vas Megyei Közgyűlés Közművelődési és Ifjúsági Bizottsága; Petőfi MGSZ, Ostffyasszonyfa; Rába-Com Rt., Sárvár; Ecoplast Kft., Sárvár; Pannónia-Ring, Ostffyasszonyfa; Vas Megyei Temetkezési Vállalat; Aranysas Gyógyszertár, Ostffyasszonyfa; ÁFÉSZ, Celldömölk; MÁVÉPCELL Kft., Celldömölk; Csönge Önkormányzata; Apáczai Kiadó és Könyvterjesztő Kft., Celldömölk; Pauz-Westermann Könyvkiadó Kft. Celldömölk; MMIK Oktatóközpont, Szombathely; Adidas Sportbolt, Celldömölk; Tudorka Gyermekmagazin; Szülői Munkaközösség, Ostffyasszonyfa; Premier Könyvesbolt, Celldömölk

Ostffyasszonyfai vállalkozók: Balogh János, Gömböcz Istvánné, Horváth Gyuláné, Kurucz Jánosné, Smidéliusz Béla, Szakács Jánosné, Szakács Józsefné, Vikmon László

Celldömölk Város Önkormányzatának 18/1999. (V. 26.) sz. rendelete

az önkormányzati tulajdonban lévő lakások és nem lakás céljára szolgáló helyiségek elidegenítéséről

Celldömölk Város Önkormányzata a lakások és helyiségek bérletére, valamint az elidegenítésükre vonatkozó egyes szabályokról szóló többször módosított 1993. évi LXXVIII. tv. 54. § és 58. §-ban kapott felhatalmazás alapján a következő rendeletet alkotja:

I. RÉSZ

ÁLTALÁNOS RENDELKEZÉSEK

1. §
A rendelet hatálya

(1) A rendelet (a továbbiakban: R) hatálya Celldömölk Város Önkormányzatának tulajdonában lévő nem lakás céljára szolgáló helyiségekre és az 1994. január 1. előtt határozatlan időre bérbe adott lakások elidegenítésére terjed ki.

(2) Az e rendeletben nem szabályozott kérdésekben a Ptk. és a lakások és helyiségek bérletére, valamint elidegenítésükre vonatkozó egyes szabályokról szóló 1993. évi LXXVIII. tv. rendelkezései az irányadók.

2. §

(1) Celldömölk Város Önkormányzata tulajdonába az 1990. évi LXV. tv. 107. §-ának (2) bekezdése alapján került azon lakások jegyzékét, amelyre a bérlőnek elővásárlási jogot biztosít, az 1. sz. melléklet tartalmazza azzal a megszorítással, hogy a bérlőkijelölési és az ismételten gyakorolható bérlőkiválasztási joggal érintett lakásra elővásárlási jogra csak e jog gyakorlójának írásbeli hozzájárulásával van lehetőség.

(2) Celldömölk Város Önkormányzata a törvény 46. §-a alapján tartósan önkormányzati tulajdonban kívánja fenntartani és hasznosítani az 1990. évi LXV. tv. 107. §-ának (2) bekezdése alapján az önkormányzat tulajdonába került lakások közül a 2. sz. mellékletben felsorolt lakásokat.

II. RÉSZ

LAKÁSOK ELADÁSA

3. §
A lakások vételára

(1) Ha a lakást a bent lakó bérlő vagy annak hozzájárulásával egyeneságbeli rokona vagy örökbe fogadott gyermeke (a továbbiakban: bérlő) vásárolja meg, a vételár – a bérlő által a lakásra fordított és meg nem térített értéknövelő beruházások értékével csökkentett beköltözhető – forgalmi érték 85%-a.

(2) Ha a lakás beköltözhető (üres), az csak nyilvánosan meghirdetett versenytárgyalás útján értékesíthető. A kikiáltási ár azonos a lakás beköltözhető forgalmi értékével.

(3) Ha a lakás lakottan kerül értékesítésre, az csak nyilvánosan meghirdetett versenytárgyalás útján történhet, a kikiáltási ár azonos a lakás beköltözhető forgalmi értékének 85%-ával.

4. §
A lakás vételárának megfizetése, kedvezmények

(1) Ha a lakást az elővásárlási jog jogosultja vásárolja meg, a vételárat egy összegben, vagy maximum 25 évi részletfizetési kedvezménnyel fizetheti meg.

(2) Ha az elővásárlási jog jogosultja az egy összegű teljesítést vállalja, és a teljes vételárat a szerződéskötéssel egyidejűleg kifizeti, készpénzfizetés esetén a vételár 20%-ának megfelelő összegű árengedményt kell megállapítani.

(3) Ha az elővásárlási jog jogosultja a vételárat részletfizetéssel kívánja megfizetni, a szerződés megkötésekor a megállapított vételár 10%-át egy összegben kell kifizetni.

(4) Ha a bérlő a szerződés megkötésekor a megállapított vételár 10%-ának egy összegű megfizetésével a fennmaradó vételár legfeljebb 6 év alatti egyenlő részletekben történő megfizetését vállalja, a vételárhátralékot 6 évig 10% kamat terheli.

(5) Hat évet meghaladó részletfizetés esetén, ha a bérlő a szerződés megkötésekor megállapított vételár 10%-ának egy összegű megfizetésével a fennmaradó vételár 25 év alatti egyenlő részletekben történő megfizetését vállalja, a vételárhátralékot 6 évig 10%, 7–25 évig 15% kamat terheli.

(6) Ha a bérlő a szerződésben foglalt fizetési feltételektől eltérően előbb teljesít, készpénzfizetés esetén a vételárhátralékból engedmény illeti meg. Az engedmény összege egyenlő a többletteljesítés 4. § (2) bekezdésben meghatározott %-kal.

(7) Nem illeti meg vételárengedmény a bérlőket házasingatlan (családi ház) esetén a telek értékére.

III. RÉSZ

A NEM LAKÁS CÉLJÁRA SZOLGÁLÓ HELYISÉGEK ELADÁSA

5. §
A nem lakás céljára szolgáló helyiségek vételára

(1) A rendelet 4. sz. mellékletében felsorolt nem lakás céljára szolgáló önkormányzati helyiségeket a képviselő-testület – mérlegelés alapján – egyedi határozatával értékesítheti.

(2) A nem lakás céljára szolgáló helyiségek vételára – ha azt az elővásárlási jog jogosultja vásárolja meg – azonos a helyiség beköltözhető forgalmi értékével. A vételárat a szerződés megkötésével egyidejűleg, egy összegben kell megfizetni.

(3) A 3. sz. mellékleten feltüntetett nem lakás céljára szolgáló helyiségek (garázsok) a bérlő részére egy összegű megfizetés mellett forgalmi értéken értékesíthetők.

IV. RÉSZ

A KEDVEZMÉNYESEN VÁSÁROLT LAKÁSOK ÉS HELYISÉGEK TOVÁBBADÁSÁNAK ÉS CSERÉJÉNEK FELTÉTELEI

6. §

A részletfizetéssel vásárolt önkormányzati lakásra a részletfizetés időtartamára Celldömölk Város Önkormányzata javára az ingatlannyilvántartásba elidegenítési és terhelési tilalmat kell bejegyeztetni.

7. §

Az elidegenítési és terhelési tilalommal terhelt lakásra is köthető tartási vagy életjáradéki szerződés, ha a szerződés jogosultja, kedvezményezettje (a lakás tulajdonosa) 65. életévét betöltötte, egyedülálló és tartásra köteles hozzátartozója nincs.

➡ ➡ ➡ ➡ ➡ ➡

V. RÉSZ

8. §
Az értékesítéssel kapcsolatos eljárási szabályok

(1) Az önkormányzati lakások iránti elővásárlási joggal – írásban – 2000. november 30-ig lehet élni.

(2) A jegyző megvizsgálja az elővásárlási jog fennállását és a felülvizsgálat eredményének megfelelően előterjesztést tesz a képviselő-testület felé az elidegenítésre kerülő önkormányzati ingatlan forgalmi értékének megállapítására.

(3) Ha a jegyző azt állapítja meg, hogy a bejelentőnek elővásárlási joga nincs, erről az ügyfelet 30 napon belül értesíti.

(4) Az elővásárlási jog jogosultja az eladási ajánlat kézhezvételétől számított 90 napon belül köteles nyilatkozni az ajánlatot tevőnek, mely nyilatkozat alapján elővásárlási szándék esetén a szerződést további 90 napon belül kell megkötni.

(5) Az elidegenítési és terhelési tilalommal kapcsolatos nyilatkozatokat e rendelet alapján az értékesítést bonyolító igazolása szerint a jegyző adja meg.

(6) A Városgondnokság feladata az adásvételi szerződések alapján a vételár átvétele, a részletfizetés előírása, nyilvántartása és folyamatos vezetése.

9. §
Versenytárgyalás útján történő értékesítés

(1) Ha a lakás vagy a helyiség üresen áll, az elővásárlási jog jogosultja lemondott e jogának gyakorlásáról, a lakást nyilvánosan meghirdetett versenytárgyalás útján kell értékesíteni. Versenytárgyalás útján kell értékesíteni a lakást, vagy helyiséget akkor is, ha a lakás lakott, de a bentlakóknak sem vételi, sem elővásárlási joga nincs, vagy hozzájárulását adta az értékesítéshez.

(2) A versenytárgyalásról hirdetményt a Polgármesteri Hivatal hirdetőtábláján és a megyei napilapban kell közzétenni legalább 30 nappal a versenytárgyalást megelőzően.

(3) A versenytárgyalás útján történő értékesítés esetén csak készpénzzel lehet a vételárat kiegyenlíteni.

10. §
Az elidegenítésből származó bevételek kezelése

(1) A Városgondnokság az értékesítésekből befolyó vételárat elkülönített számlán köteles kezelni és negyedévente elszámolni, a befolyt vételárat a kamatokkal együtt az önkormányzat részére átutalni. Az átutalt összeget a Polgármesteri Hivatal elkülönítetten köteles kezelni a kamatokkal együtt.

(2) A befolyt vételárral és kamatokkal szemben az alábbi költségek számolhatók el:
- telekalakítással, földrészlet megosztásával,
- társasházzá való átalakítással,
- forgalmi érték megállapításával,
- elidegenítés lebonyolításával,
- számlakezeléssel ténylegesen felmerült számlákkal igazolt költségek.

11. §
Átmeneti rendelkezések

(1) Az elővásárlási jog bejelentése alapján értékesítésre előkészített épületen, lakásban a kezelő csak azonnali beavatkozást igénylő munkákat végezhet el. Amennyiben a karbantartás körét meghaladó mértékű javítási munka kerül elvégzésre, arról a Polgármesteri Hivatalt értesíteni kell és a házingatlan vételárát újból meg kell állapítani.

(2) A lakás és a hozzá tartozó épületrészt terhelő köztartozások és a fenntartással kapcsolatos költségek fedezetéről és kiegyenlítéséről az adásvételi szerződés megkötését követő hónap első napjáig a kezelő köteles gondoskodni.

(3) Elővásárlási jog alapján csak akkor köthető meg az adásvételi szerződés, ha a tárgybani lakásra, helyiségre semminemű köztartozás, üzemeltetési költséghátralék nem áll fenn.

(4) Nem gyakorolhatja helyisége elővásárlási jogát a bérlő, ha szerződéskötés időpontjában adó vagy adók módjára behajtandó köztartozása van.

12. §
ZÁRÓ RENDELKEZÉSEK

(1) Ez a rendelet 1999. június 1. napján lép hatályba.

(2) E rendelet hatályba lépésével egyidejűleg hatályát veszti a 26/1994. (XI. 16.), 13/1995. (III. 1.), 17/1995. (III. 28.), 24/1995. (V. 24.), 33/1995. (IX. 27.), 38/1995. (XI. 29.), 26/1996. (V. 29.), 34/1996. (IX. 25.), 46/1996. (XII. 18.), 29/1997. (IX. 29.) számú önkormányzati rendeletekkel módosított 10/1994. (V. 4.) számú önkormányzati rendelet.

Celldömölk, 1999. május 26.

Baranyai Attiláné dr.
jegyző

Makkos István
polgármester

1. sz. melléklet

Önkormányzat által értékesítésre kijelölt lakások

Cím	Hrsz.	Lakások száma (db) összesen	megvásárolt	önk.tul. maradt értékesítésre kijelölt
Ady E. u. 56.	306	1	–	1
Budai N. A. u. 8.	830/1/A	12	5	7
Budai N. A. u. 11.	846/A	12	10	2
Bokodpuszta (Izsákfa)	0674/1	2	–	2
Csokonai u. 35.	1693/2	1	–	1
Gáyer tér 6.	902/2/A	36	29	7
Gáyer tér 7.	902/3/A	24	19	5
Dr. Géfin tér 2.	1391/28/A	45	11	34
Dr. Géfin tér 7.	1372/2/A	31	17	14
Ifjúság tér 1.	1391/6/A	12	11	1
Kossuth u. 7.	802/A	6	1	5
Kossuth u. 9.	798/A	18	13	5
Kossuth u. 10–12.	827/A	28	16	12
Mikes u. 18.	1796/2/A	12	9	3
Rákóczi u. 12. (tul. hányad: 10/12)	731	2	–	2
Rákóczi u. 13.	652	2	–	2
Sági u. 1. A, B, C	1391/8/A	35	22	13
Sági u. 2.	1066/2/A	8	7	1
Sági u. 12. A, B	1079/4/A	38	15	23
Sági u. 14–16.	1079/1/A	38	24	14
Sági u. 18. A, B, C	1072/4/A	32	23	9
Somogyi B. u. 37.	2795	4	–	4
Szabadság tér 2.	748/A	9	2	7
Szentháromság tér 2.	877/1/A	8	4	4
Széchenyi u. 12.	533/A	3	2	1
Széchenyi u. 20.	389/A	8	7	1
Séchenyi u. 46. (orvosi rendelővel együtt)		1		
Széchenyi u. 54.	274/2/A	6	5	1
Vasvári P. u. 2.	1081/4/A	6	5	1
Vasvári P. u. 6. A, B, C	1079/6/A	45	22	23
Sikló u. 28.	2057	1	–	1

Miniszteri engedély után elővásárlási joggal érintett lakások

Cím	Hrsz.	Lakások száma
Ság hegy I.	3842	3
Ság hegy II–III.	3843	6
Ság hegy V.	3839/6	1

Jelenleg még bérlőkiválasztási joggal érintett lakások

Vasvári P. u. 6/A fszt.	kétszeres
Vasvári P. u. 6/A IV/13.	kétszeres

➡ ➡ ➡ ➡ ➡ ➡

2. sz. melléklet

Önkormányzat által értékesítésre ki nem jelölt lakások

1. Szakember-letelepítésre, fejlesztési célra fenntartott, illetve kizárólag önkormányzati eszközökből szerzett, létesített lakás

Cím	Hrsz.	Lakások sz. (db)
Április 4. u. 1.	673/A	6
Április 4. u. 2.	1674/A	6
Április 4. u. 3.	1675/A	6
Április 4. u. 4.	1685/A	6
Április 4. u. 5.	1686/A	6
Buza J. u. 14–20.	10/10/A	3
Budai N. A. u. 3.	792	6
Deák u. 27.	705/A	2
Dózsa Gy. u. 2.	806	3
Dózsa Gy. u. 4.	806	5
Dózsa Gy. u. 5.	753	2
Dózsa Gy. u. 35.	771	4
Gábor Á. u. 29.	1796/30	14
Dr. Géfin tér 10.	1369/1	2
Dr. Géfin tér 13.	545/A	2
Hollósy tér 1.	883	5
Hollósy tér 5.	890	5
Hollósy tér 7–8.	879/2	18
Horváth E. u. 19.	153/2	10
Horváth E. u. 21.	154/2	1
(tulajdoni hányad: 114/200)		
Horváth E. u. 23.	157	1
Király J. u. 4.	852	2
Király J. u. 7.	889	1
Király J. u. 26.	837/2/A	6
Kossuth u. 5/B	803/1	4
Kossuth u. 8/B	828	1
Kossuth u. 16.	849/4	7
Nemesdömölki u. 7.	19	2
(tulajdoni hányad: 4440/12 000)		
Marx K. u. 10/A	2476	1
Petőfi u. 20.	700	2
Pozsonyi u. 6.	0116/23	1
(tulajdoni hányad: 102/400)		
Sági u. 6–8.	1068/A/7	1
Sági u. 10.	1074	4
Sági u. 41.	1835/1	1
Sági u. 200	2748/1	2
Sági u. 200.	2748/2	4
(tulajdoni hányad: 6/25)		
Sági u. 202.	2752/1	2
Szentháromság tér 5.	1064	3
Szentháromság tér 6.	1065	7
Városmajor	1491	1
Zalka M. u. 56.	1093/16	4

2. Szolgálati lakások

Sági u. 174. (Óvodával egybeépítve)	2 db
József A. u. 1. (Gáyer Ált. Isk. egybeépülve)	1 db
Nagy S. tér 13. (Gimnáziummal egybeépülve)	1 db
Sági u. 111. (Művelődési Házzal egybeépítve)	2 db
Kolozsvár u. 2. (Tűzoltószertárral együtt)	3 db
Hunyadi u. 2/A (Orvosi rendelővel együtt)	1 db
Sági u. 188.	2 db (orvoslakások)
Koptik u. 5.	1 db (orvoslakások)
Deák u. 21.	1 db (orvoslakások)
Bem u. 1.	2 db (orvoslakások)
Izsákfa u. 37. (Könyvtárral együtt)	1 db

3. sz. melléklet

I. Értékesítésre kijelölt nem lakás céljára szolgáló helyiségek (garázsok)

	Terület (m^2)	db
Csokonai u. 35.	20	1
Kossuth u. 8.	20	2
Kossuth u. 8.	11	1
Kossuth u. 12.	20	1
Széchenyi u. 54.	12	2
Szomraki u. 2.	15	1
Vasvári P. u. 6.	18	6
Vasvári P. u. 6.	18	1
Kossuth u. 12.	20	1

II. Értékesítésre ki nem jelölt nem lakás céljára szolgáló helyiségek (garázsok)

	m^2	db
Buza J. u. 16–21.	14	3
Koptik u. 5.	16	2
Zalka M. u. 56.	16	4
Hunyadi u. 26.	15	1

4. sz. melléklet

Az önkormányzat tulajdonában lévő nem lakás céljára szolgáló helyiségek

Cím	Ingatlan jellege	Területe (m^2)
Deák F. u. 27.	műhely	57
Dr. Géfin tér 7.	üzlet	16
Dr. Géfin tér 7.	üzlet	16
Dr. Géfin tér 7.	üzlet	16
Dr. Géfin tér 10.	műhely	12
Dr. Géfin tér 10.	iroda	72
Dr. Géfin tér 10.	iroda	28
Dr. Géfin tér 13.	iroda	239
Hollósy tér 1.	raktár	25
Hollósy tér 1.	műhely	166
Horváth E. u. 21.	istálló	
Hunyadi u. 26. (2 db)	orvosi rend.	45
Hegyi u. 1.	buszvárópavilon	6
Hegyi u. 17.	üzlet	159
Kossuth u. 16.	üzlet	38
Nemesdömölki u. 20.	raktár	315
Mikes u. 18.	könyvtár	75
Sági u. 10.	iroda	68
Sági u. 10.	üzlet	47
Sági u. 10.	üzlet	38
Sági u. 12.	üzlet	25
Sági u. 12.	üzlet	37
Sági u. 12.	üzlet	47
Sági u. 12.	üzlet	14
Sági u. 14.	üzlet	64
Sági u. 22.	volt Zeneiskola	22
Sági u. 22.	volt Zeneiskola	83
Sági u. 22.	volt Zeneiskola	34
Sági u. 22.	volt Zeneiskola	38
Ság hegy	alagút raktár	80
Ság hegy	Gimn., pince	55
Ság hegy	raktár	628
Ság hegy	raktár	234
Szentháromság tér 2.	üzlet	195
Szentháromság tér 5.	orv. rend.	48
Szentháromság tér 5.	műhely	14
Szentháromság tér 6.	üzlet	233
Szentháromság tér 6.	raktár	67
Szentháromság tér 7.	üzlet	42
Széchenyi u. 12.	üzlet	92
Széchenyi u. 12.	üzlet	20
Széchenyi u. 12.	üzlet	69

Celldömölk és környéke szociális gondoskodásának története és fejlődési iránya a II. világháborúig (2. rész)

„... és mindig a szegény lesz nyomva leginkább, kin mégis Isten és ember törvénye szerint leginkább könnyítenünk kellene, kit azonban – a közmondás szerint, igazán szólva – még az ág is húz."

Kossuth Lajos
(Pesti Hírlap, 1841. nyárelő hó 9.)

A községi törvények jelentősége a község életében

A községi törvények megalkotásánál számoltak azzal az álláspont-tal, hogy a szegényügy állami, ezen belül községi feladatot képez. Ha a család, vagy szélesebb körben a társadalom nem gondoskodik a szegényekről, akkor eltartásuk a község feladatává válik, s ha ezt a terhet nem bírja, akkor törvényhatósági, illetve állami feladat a szükséges gondoskodás.

A községek rendezéséről szóló 1871. XVIII. tc. 131. §-a pontosan megállapítja a község terhét: „Amennyiben a jótékony intézetek segélye és egyesek könyöradománya a községek szegényeinek ellátására elegendő nem volna, a község a helyi viszonyokhoz képest gondoskodni tartozik a községben illetékes mindazon szegények ellátásáról, kik magukat közsegély nélkül fenntartani egyáltalán nem képesek."

A helyi viszonyokhoz képest a szegények ellátásában ez nem jelentett sokat, de biztosította az éhhaláltól való mentességet.

„Ha az ellátás csak a községi lakosok rendkívül súlyos terheltetésével eszközölhető: a község kivételesen a törvényhatóságnak, s ha az sem bírná, az államnak veheti igénybe a segítségét."

A községi illetőség megszervezését a törvény minden polgárra nézve kötelezőnek tekintette. Azonban a községek igyekeztek valamilyen módon a terhektől szabadulni, ezért az illetőséget nem ismerték el.

Tisza Kálmán hatalomra jutása után olyan törvényjavaslatokat terjesztett be, melyekben a központosítási törekvések világosan érvényesültek. Ez következik be a községekről szóló 1886. XXII. tc.-ben is, azonban a szegényügy terén nem sok változtatást eszközöltek. Új azonban az a rendelkezése, hogy a „törvényhatóság, kebelében lévő több község a szegények ellátása céljából a törvényhatóság jóváhagyása mellett egyesülhet, sőt a törvényhatóság azt is elrendelheti, hogy a területén fekvő összes községek egyesülnek ezen célból egy egységes szegényalapot létesítsenek."

1898. XXI. tc. 1–3. § útján úgy rendelkeztek, hogy a betegápolási költségek terhének egyenletes megosztása végett országos betegápolási alapot hoznak létre. Ez az alap fedezte a szegények gyógyszerellátási költségeit a kolera és pestis kivételével, a heveny-fertőző betegségek ellen való védekezés és a betegségek terjedésének gátlására szolgáló állandó költségek fele részét, a talált vagy hatóságilag elhagyottá nyilvánított gyermekek után 7 éves korukig felmerülő gondozási, ápolási és nevelési költségeket, végül a kórházban szülő nőknek és újszülötteiknek az ápolási költségeit. Az 1898. XXII. tc. 4–7. § szerint pedig ha más kötelezett nincs, az illetékes község köteles a kórházakból és gyógyintézetekből elbocsátott gyógyíthatatlan betegek és gyógyíthatatlanoknak nyilvánított, de nem közveszélyes elmebetegek, ártalmatlan hülyék, siketnémák, vakok, nyomorékok eltartásáról, végül a talált, valamint hatóságilag elhagyottá nyilvánított gyermekek ápolásáról, eltartásáról és neveléséről 7 éves korukon felül gondoskodni.[36]

Sajnos a községek a többszöri törvényes rendezés után sem tudták megoldani a szegénygondozást. Nem igyekeztek a szabályrendeletek alkotásával sem.

1899-ben Celldömölk helyi újságában olvasható a községi törvénykezésekkel kapcsolatos véleményezés.

„...a humanizmus, az emberi érzelem nem fejeződik ki törvényparagrafusokban, vagyis abban az alakban, amelyben az állam akarata is kifejeződhetik.

...az államnak hathatósabban kell fellépnie a jótékonyság gyakorlásának intézése terén.

...A poor lawon egész gyűjteménye biztosítja Anglia szegényeit és nyomorékait... s így van valamennyi modern államban, hol a közigazgatás is szervezettebb...

...Nálunk a közigazgatással együtt szervezték a szegényügyet... a mi adórendszerünkben nem található meg a szegényadó sem.

...A belügyminisztériumi rendelet is természetesen a községeket hagyja meg a szegényügy őreinek.

...önálló működési teret nyit a szegényügyben.

...Nagyon örvendenénk, ha az állami vagy társadalmi szegényellátásnak összesítése nálunk is beválnék, mert akkor a társadalomnak alkalma kínálkoznék, hogy kifejtse egyik lényeges hivatását: a jótékonyság gyakorlását.[37]

...A szegényügynek az lenne a feladata, hogy a munkaképteleneket az élet legszigorúbb nyomorától megóvja, s emberibb társadalmat hozzon létre...

A szegényügy feladata szociális a szó legszorosabb értelmében.[38]

...joggal állíthatjuk, hogy a magyar törvényhozás a magyar szegényüggyel eddig nem foglalkozott, a községi törvényeknek egynéhány szakasza már magának az indoklásnak is ideiglenesnek jelzett.

...Ezek az állapotok tarthatatlanok. Az állam még azzal sem törődik, hogy polgárait az ínségtől és a nyomortól megóvja, s addig javító határokról beszélni valóban túlzás lenne."[39]

A községi törvények végrehajtása nagy megterhelést jelentett nagyközségünknek is, ezt bizonyította az előbbiekben ismertetett forrásanyag.

Celldömölkön is a szegényekről való gondoskodás alacsony szintű volt. Esetenkénti adományok adásával nem oldották meg a növekvő számú szegények megélhetési gondjait. A szegényügy megoldására voltak elgondolásai az elöljáróságnak, de megvalósulása nem történt meg.[40]

A szegényház és lakói

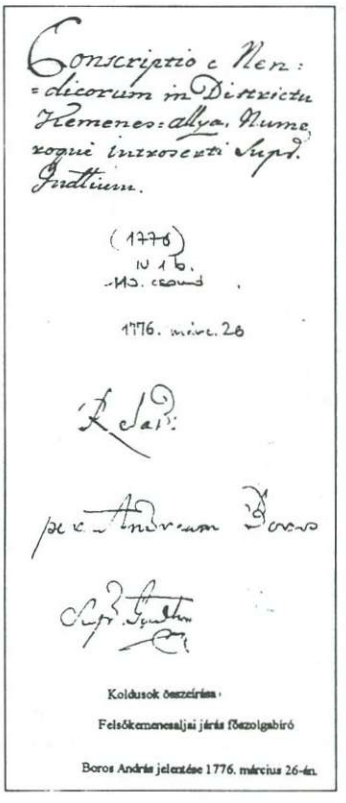
Conscriptio c. Non: = dicorum in Districtu Kemenes: alja, Numero, coqui introscripti Supd. Indtium.

(1776)
N 16.
Mo. csomó

1776. mirc. 26

Koldusok összeírása.

Felsőkemenesaljai járás főszolgabíró

Boros András jelentése 1776. március 26-án.

Forrás: VaML IV. 110 csomó, 1776. március 26., Vasvármegye közgyűlésének iratai.

A sóhivatal és telekének eladása után a sókatonák laktanyája az 1870-es években kór- illetve szegényház volt a Mesteri utcában. Eredeti ormóstetős alacsony falú külseje megélte a századfordulót.[41]

Az elszegényedett, munkaképtelen embereket ebben a kórházban ápolták, melynek felállítása körül legtöbb érdeme Gaál Sándor városbírónak volt.[42] 1900. március 14-én a képviselő-testület Pálovits József városbíró elnöklete alatt egy új szegényház felépítését határozta el.[43]

Az eltartásra szoruló lakosok nagy terhet jelentettek a községnek (megfelelő lakóházak hiányában), ezért legtöbbször magányosoknak kellett fizetni a községeknek a teljes ellátásért és a lakásért. Herbst Géza alispán terve a vármegyében megvalósíthatónak tűnt, hogy minden járás területén egy olyan szegényházat kell létesíteni, melybe a járás összes szegényei eltarthatók lennének, de ez a javaslat a kormány jóváhagyására várt.[44]

Csoknyay József képviselőtestületi tag a szegényház rossz állapotára hívta fel a figyelmet, mivel az épület egészségtelen, sötét, nedves, földes lyukakból áll, a rászorulóknak nem biztosít az emberhez méltó ellátást.[45] Később az elöljáróság engedélyt kapott a szegényház udvarával közös ház megvételére, s a szegényház bővítési

➡ ➡ ➡ ➡ ➡ ➡

munkáját megtervezték.[46] Két hónappal később Fekete Lajos községbíró az újévi nyilatkozatában elmondta, hogy a község sajnos nincs abban a helyzetben, hogy a szegények részére a mainál jobb elhelyezést biztosítson.

A vidéki városok és nagyközségek közül Körmendet és Sárvárt említette a korabeli újság ellátás tekintetében, mert mérföldes lépéseket tettek a szegények segítésében, a korszerű szegényház felépítésében. Felhívták a figyelmet arra, hogy többet kellene törődni az elaggott, támogatásra szoruló szegények lakásaival és a segélyek növelésével községünkben. A jelenlegi 5–20 P közötti segélyek még az éhenhalástól sem mentik meg a szegényeket. Ezért van állandó koldulás, ami pedig legnagyobb szégyene a községnek.[48]

A képviselő-testület indítványai között kiemelkedő volt a szegényház szégyenletes állapotának megszüntetése. Az egész gyűlés átérezte és belátta a tarthatatlan helyzetet, és egyhangúlag kimondták, hogy 3-4 éven át évi 5000 P-t tartalékol a költségvetés keretében egy új, teljesen higiénikus szegényház építésére.[49]

1940. április 13-án a képviselő-testületi ülésen Celldömölk 100 000 P kölcsön felvételét állította be a költségvetésbe – részben a szegényház felépítésének céljaira is – azonban az alispán a kölcsön felvételéhez nem járult hozzá.[50]

A képviselő-testületnél az alábbi személyek kérelmezték a szegényházba való elhelyezésüket:

- Özv. Fehér Jánosné kérelmezte, hogy a szegényházban megüresedett helyre vegyék fel. A kérelmezőt a képviselő-testület a szegényház lakói közé felvette.
- Somogyi Jánost szegényt eltartása tárgyában az alispáni rendelkezés értelmében pedig szegényházba elhelyezte és segélyt adtak számára.[51]
- Mikolits Pálné Torma Mária elhagyott szegény magát fenntartani nem tudta, ezért kérte, helyezzék el a községi szegényházba. Kérését nem teljesítették, mert a nevezett illetősége nem volt megállapítva.[52]
- Csupor Gyula szegényházi felvételét a képviselő-testület szintén elutasította, mert nevezett munkaképes.[53]

A szegényházban lakók kérelmei, ellátásuk javítása érdekében:

- Bowenhás Sándor szegényházi lakos lakótársat akart maga mellé venni, de kérését nem teljesítették.[54]
- Özv. Horváth Józsefné Budapesten a szegényházban éveken át ellátásban részesült, és a főváros 7692 P tartási díjat követel, mert a nevezett celli illetőségű, mivel a képviselő-testület ezt az ügyet már egy ízben már visszautasította, a főváros a közigazgatási bírósághoz fordult, ahol kimondták, hogy Celldömölk köteles megfizetni a követelt díjat.
- Viola Mihály szegényházi lakó kérte, hogy háromhetenként 5 P helyett 15 P segélyt kapjon, de kérelmét elutasították a szűkös segélyezési keretre hivatkozva.[55]
- Molnár Imre 8 gyermekes napszámos munka ellenében lakást kap a községi szegényházban.[56]

A fenti adatokból kitűnik, hogy még az 1940-es években is működő szegényház lakóinak – hosszú évtizedeken keresztül – az elöljáróság nem tudott emberhez méltó körülményeket, megélhetést biztosítani. Törekvéseik ellenére nem valósult meg egy új szegényház felépítése, de még a meglévő épület bővítése sem.

A szegényügy igazgatása

III. Károly az 1723. évi országgyűléssel felállítja a közigazgatás legfontosabb általános hatáskörű központi kormányszervét, a helytartótanácsot. E szerven keresztül kívánta rendszabályozni a szegényügy kérdéseit.

A helytartótanács 1724-i rendeletében (amely a magyar közigazgatásban először található meg) a községnek, ill. a származási községnek (ahonnan valók – undeessent) nem elég pontos a meghatározása. A csavargók szaporodásával a tolvajlás, rablás gyakoribbá vált, sőt gyilkosságokat is elkövettek.[32] A helytartótanács ezért 1724. szeptember 16-án kiegészíti rendeletét, hogy a kóborlókat nyomoztassa ki, és vegye őrizetbe a község. Ha kell, érdemük szerint büntesse meg őket. A tett intézkedésekről a helytartótanácsot késedelem nélkül értesítse.

Később, 1775. október 12-én 4698. szám alatt adatott ki a koldusok és kóborlók megrendszabályozása *(Regulatio medicorum et vagorum)*

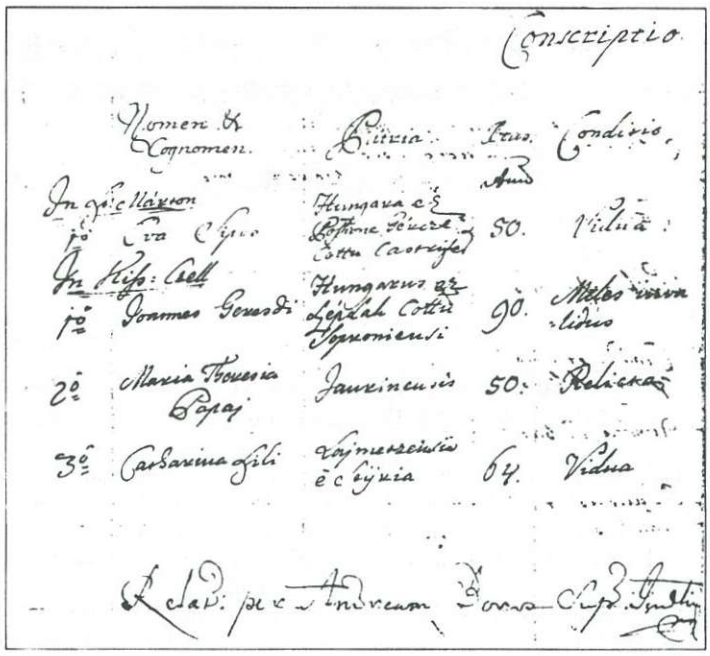
Conscriptio

Magyarországon. A rendelet rendészeti okokból jött létre, mert az uralkodó gondoskodása és szándéka főképp arra irányult, hogy mi módon lehet megtisztítani az országot a csavargó és „henye" emberektől, és megfelelően gondoskodni a közbiztonságról.

A koldusok különösen a városokban, nevezetesebb mezővárosokban szaporodtak el. Általában a terek sarkain ácsorogtak, mások házról házra jártak, vagy megszállták a templomok bejáratait, és az áhítatba merülteket is háborgatták. A rendelet szerint nagytemplomok bejáratait, és az áhítatba merülteket is háborgatták. A rendelet szerint nagyrészük nem vén és hibás testű volt, hanem munkakerülés végett a laza és tunya életmódért öltötték fel a „koldus csondrákat". A látványosság miatt szántszándékkal félmeztelenül jártak-keltek, és a legrongyosabb v. tépett ruhájukat hordták. Mellükig érő szakálluk alatt sok esetben egészséges, jól táplált, erős embereket láttak. Mankóikat verekedésre használták sok esetben. Addig, amíg az alamizsna tartott, szokásos lustaságban éltek, ha érezték a hiányt, visszatértek a kolduláshoz. Nem kevesen házas emberek, rossz életű nőket, és megfordítva, a nők is hasonló férfiakat társítottak magukhoz, és házasságon kívül is nemzettek gyerekeket. Némelyikük oly gonoszságra adta a fejét, hogy teljesen egészséges gyermekeket is megcsonkítottak, vagy tagjaikat megnyomorították, kificamították, hogy ők is kolduljanak. Sokszor egészséges fiatalasszonyok keserves, árva vagy özvegyi állapotot játszottak meg, hasonló emberek két-három kisdedét magával cipelve. Ezek a „koldusok" sokszor ínséges, szegény embereket fosztottak meg, s lehet hogy ínségesebb volt annál, aki adott, mint aki azt kicsikarta.

A helytartótanács a koldulás orvoslására, valamint a felszámolására ispotályok létesítését tartották kívánatosnak. Az egységes rendezés érdekében a kormányszék utasításokat adott ki.

Celldömölk vonatkozásában – a forrásanyag szerint – 1776. március 26-i összeírás alapján Kis-Czellben 3 koldust: 1 hadirokkantat, 1 kiutasítottat (kitiltott), 1 özvegyet, Nemes-Dömölkön 4 koldust: 1 nemest, 2 parasztot (földműves), 1 urbánust, Ságon pedig 3 koldust tartottak nyilván. Közös jellemzőjük, hogy hazájuk magyar volt és valamennyien gyenge egészségi állapotban voltak. Társadalmi helyzetük, életkoruk és tartózkodási idejük az adott településen változó képet mutat. 1776. március 26-án (latin nyelven) Boros András által történt a koldusösszeírás, aki az akkori felső-kemenesaljai járásban főszolgabíró volt.[33] (melléklet)

A koldus-kérdéssel foglalkozott Csoknyai József képviselő-testületi tag 1936. február 1-jén a közgyűlésen. Ismertette, hogy okvetlenül és azonnal szabályozni kell a kolduskérdést, mert tűrhetetlen, hogy álkoldusok, vándorlegények, sági cigányok állandóan zsarolják a polgárságot. A legtöbb koldus a beköltözöttekből kerül ki, ezért nyilván kell tartani a beköltözötteket.[34]

A nagyközség területén a rendelet értelmében az elöljáróság szigorúan betiltotta a koldulást... a munkaképtelen szegények viszont ínséges támogatásban részesültek.[35] *(Folytatjuk)*

Vargáné Bodor Katalin

✧ *SPORT* ✧ eredmények – események ✧ *SPORT* ✧

Hazai pályán immár három éve veretlen a CVSE-Antók Nyomda csapata

A győzelem volt a fontos az idegenbeli búcsún

Lébény-Földgép Agro SE–CVSE-Antók Nyomda 0-1 (0-1)

Lébény, 500 néző. Vezette: Kondákor Péter (Zalaegerszeg), pj.: Fábián, Marton

Lébény: Dold – Oláh, Császár, Vígh, Fülöp – Horváth II., Nagy, Keszei, Moór – Steininger, Kovács. Edző: Keglovich Ferenc.

Celldömölk: Szép – Latyák, Csákvári, Lukács, Stieber – Dobány, Bognár, Hegyi, Lengyel – Győrvári, Szalai. Edző: Fedor Sándor.

Csere: Steininger helyett Makai a 60., Győrvári helyett Elekes a 67., Kovács helyett Heizer a 71., Moór helyett Tóth a 78., Stieber helyett Szőllősi és Dobány helyett Kelemen a 80. percben.

Sárga lap: Horváth szabálytalan szerelésért a 29. percben.

Szögletarány: 7:5 (3:5)

A mérkőzés előtt Lébényben sem maradt el a virág. Egy-egy szál szegfűvel köszöntötték a hazaiak a bajnokságot nyert celli együttes tagjait. Az egyébként közepes iramú mérkőzésen mezőnyfölényben játszó cellieknek látszólag csak a győzelem volt a fontos. A CVSE játékát a sok oldalpassz jellemezte, ami ugyan szemre szépen mutatott, de mindig időt adott az ellenfél visszazárkózására. A második játékrészben egy kissé visszafogottan játszott a CVSE-Antók Nyomda csapata, csak annyit adott ki magából, ami elegendő volt az egygólos előny megtartásához.

3. perc: Formás celldömölki támadást követően az előrelopakodott Csákvári fejelt Lengyel elé, aki fordulatból a jobb kapufát találta el.

15. perc: A harmadik celli szögletet ívelhette Hegyi a kapu elé. A belőtt labdára Bognár érkezett, és mesterien csúsztatta azt Dold kapus mellett a jobb sarokba **(0-1)**.

35. perc: Steininger kapott tiszta helyzetben Nagytól gólpasszos labdát, de a játékos senkitől sem zavarva, jó tíz méterről csúnyán kapu fölé durrantott.

40. perc: Bognár fejelte a labdát Szalaihoz, aki azt egyből a hálóba stukkolta, de a játékvezető les címén nem adta meg a gólt. A partjelző nem intett lest.

67. perc: Nagy kapu előtti kavarodás után a labda Lengyelt találta meg, akinek a lövése azonban egy hajszállal a bal kapufa mellett csúszott ki az alapvonalon túlra.

75. perc: Elekes szerzett a 16-os előtt labdát, majd remekül ugratta ki Szalait, aki elvitte a kapus mellett azt, és erős szögből kapura lőtt, de lövése a bal kapufáról kifelé pattant.

87. perc: Császár engedett meg jó 25 méterről egy bődületes lövést Szép kapujára, de a kapus résen volt, és bravúrosan a léc fölé tenyerelte a labdát.

Fedor Sándor: Végig mezőnyfölényben játszottunk, és a sportszerű mérkőzésen megérdemelt győzelmet arattunk. Jók: Szép, Latyák, Csákvári, Bognár, Hegyi.

ELŐMÉRKŐZÉS: Lébény–Celldömölk 0:4 (0:1).

Vezette: Fábián Sándor (Nagykanizsa).

CVSE: Baráth (Bera) – Sebestyén, NAGY, SZABÓ L. (Németh), Mórocz (Fáró) – VA (MESTERHÁZY), Szabó Bodor, Szabó M. – KUNC Vánkos (Nyári). Edző: Bc nánszky Gábor.

A mérkőzésnek nagy volt tétje. Győzelmével ugyanis CVSE ifjúsági csapata is bajnc ként hagyhatta el a pályát. Sik rült a bravúr. Az őszi 11 pont hátrányt nem csak ledolgozta ifi csapat, de négy pontot rá vert a csornai legénységre. mérkőzés 4. percében Vass me el a jobb oldalon és szorongat helyzetből ívelt kapu elé, ah Kunos jól érkezett a labdára azt a kapu jobb sarkába fejelt Ez a gól pedig az ifi csapat 10 találata volt a bajnokságba Góllövők: Kunos (3), Meste házy.

Bajnokhoz méltó játékkal fejezték be...

CVSE-Antók Nyomda–Petőházi Cukorgyári SE 5-0 (2-0)

Celldömölk, 1000 néző. Vezette: Solymosi Péter (Veszprém), pj.: Kuntner, Tóth

Celldömölk: Szép – Latyák, Csákvári, Lukács, Stieber – Dobány, Bognár, Szőllősi, Lengyel – Elekes, Hegyi. Edző: Fedor Sándor.

Petőháza: Zsirai – Begovits, Preiner, Csonka, Németh – Stekovics, Szalka, Steiner, Radics – Kámán, Bognár. Edző: Pánczél Sándor.

Csere: Elekes helyett Győrvári az 52., Bognár helyett Szalai és Stekovics helyett Baranyai az 59., Dobány helyett Molnár a 61., Szőllősi helyett Bodor a 69., Kámán helyett Horváth a 77. percben.

Szögletarány: 7:2 (3:1)

Fél órával a mérkőzés előtt a Bakony-csoport versenybizottságának elnöke, **Molnár László** ünnepélyesen adta át a felnőtt és az ifjúsági csapatoknak a bajnoki kupákat és aranyérmeket. Közvetlenül a pályára való kivonulás után a Vas Megyei Labdarúgó Szövetség elnöke és főtitkára, dr. Gadányi Károly és Lengyel Antal köszöntötte bajnoki kupával és ajándékkal a felnőtt csapatot, valamint Antók Zoltán szakosztály-igazgatót. Mikor az érmek átadásakor egyenként szólították a játékosokat, az edzőket és a vezetőket, a közönség lelkes ovációval és vastapssal fejezte ki örömét, köszönetét az egész évi bajnoki szereplésért. Különösen felerősödött a vastaps, amikor Antók Zoltánt szólították. Azt az embert köszöntötték, aki megteremtette a hátterét annak a munkának, melynek termését ünnepelte a csapat a szurkolókkal együtt. Köszönjük Antók Úr!

Szép jelenet volt, amikor a csapatok a bajnoki idényzáró mérkőzésre felsorakoztak. Az NB III-tól búcsúzni kényszerült vendégcsapat játékosainak volt akkora tartása, hogy – sportszerűen – virágcsokorral köszöntsék a hazaiakat. Igaz, mióta megnyerték a fiúk a bajnokságot, Csepreg kivételével egyik ellenfél sem feledkezett meg e kedves gesztusról, azonban ez a jelenet mindegyiknél jobban megfogta a nézőket. Hiszen a legyőzöttnek volt ereje köszönteni a győztest.

A mérkőzésen a celli csapat hírnevéhez méltó játékkal rukkolt ki, és örömfocival búcsúzott közönségétől. A mérkőzés végén gondolkodtam el, hogy milyen gyorsan múlnak az évek. Ugyanis a CVSE-Antók Nyomda csapat amely 30 pontos előnnyel nyer meg az 1998–99. évi NB III-a bajnokságot, a Petőháza ellen győzelmével azt is elérte, hog hazai pályán már három éve ve retlen!

5. perc: Latyák ment el szépe a jobb oldalon, és a kaputól 6 mé terre álló Dobányhoz játszott, ak egy testcsellel átjátszotta magát védőjén, de lövésre már nem vol ideje, mert buktatták. A megítél 11-est a sértett magabiztosan lőt te a kapuba **(1-0)**.

23. perc: Nem volt egyet- értés a játékvezető és Tóth part- jelző között. Szalai testtel sodor- ta a kapuba a labdát, de a part- jelző lest intett. A játékvezető fe- lülbírálta, de végül kezezés cí- mén érvénytelenítette a gólt. Ez esetben egyiküknek sem volt igaza.

30. perc: A lesen álló Lengyel kapott Hegyitől kitűnő labdát, melyet elvitt a kapus mellett, majd visszajátszotta az érkező Csákvári elé, aki azt senkitől sem zavarva a jobb sarokba továbbí- totta **(2-0)**.

➡ ➡ ➡ ➡ ➡ ➡

✧ SPORT ✧ eredmények – események ✧ SPORT ✧

48. perc: Ritka szép jelenetnek lehettek tanúi mindjárt a második félidő elején a nézők. Elekes a 16-osnál mesterien pörgette a védők fölött maga elé a labdát, és lépett ki a meglepett őrzői között. Visszajátszott az érkező Hegyi elé, aki 14 méterről kilőtte a jobb sarkot **(3-0).**

62. perc: Hegyi végzett el jobbról szögletrúgást. A védők fölött hosszan átívelt labdáját Bognár hanyatt esve egyből a bal sarokba továbbította **(4-0).**

90. perc: Most Győrvári a bal oldalról ívelte át Latyákhoz a szögletet, aki fejjel remekül tálalta a labdát Lengyelhez. A játékos nem tétovázott, jól eltalált lövése ugyancsak a bal alsó sarokban kötött ki **(5-0).**

Fedor Sándor: A mai játékunk méltó volt egész évi szereplésünkhöz. A fiúk magabiztos játékkal szórakoztatták a szép számú közönséget, és fölényes győzelmet arattak a sportszerű vendégek ellen. Jó az egész csapat.

ELŐMÉRKŐZÉS: Celldömölk–Petőháza 10:0 (5:0)

Vezette: Kuntner Zoltán (Lítér).

CVSE: BERA (BARÁTH) – SEBESTYÉN, NAGY, SZABÓ L., MÓROCZ (FÁRÓ) – VASS, SZABÓ A. (MESTERHÁZY), SZABÓ M. – VÁNKOS (NÉMETH), KUNOS (SZITA), NYÁRI. Edző: Boznánszky Gábor.

A már bajnokként pályára lépő celldömölki ifi csapat felszabadult és látványos játékkal ilyen arányban is megérdemelt győzelmet aratott. Igaz, a kezdőrúgást nem akárki, hanem „Ronaldó" végezte el, a kis Boznánszky személyében. Góllövő: Nyári (4, egyet 11-esből), Szabó L. (3, egyet 11-esből), Kunos, Vass, Mesterházy.

– tim –

Mozgássérültek tekeversenye Győrben

Győrben rendezték meg a mozgássérültek dunántúli tekeversenyét. Megyénket a Vasakarat SC nyolc versenyzője képviselte, közülük négyen a celldömölki mozgássérültek csoportjának a tagjai. A vasi versenyzők összesen 7 érmet szereztek, ebből 4 a celliek nyakába került – közülük kettő a legnemesebb fajtából. A mi versenyzőink közül első helyen végzett **Németh Péter és Linka Antalné. Holpert Jenőné és Csuka Mária** pedig ezüstérmet tudhat a magának. Emellett Linka Antalné a legjobb „telizőnek" járó különdíjat is megkapta. **V.L.**

Körzeti labdarúgó-bajnokság

Nemeskeresztúri győzelem Egyházashetyén

Nemeskocs–Csönge 3:0 (0:0), Nemeskocs–Boba 1:5 (1:3), Egyházashetye–Nemeskeresztúr 3:4 (2:1), Izsákfa–Alsóság 1:1, Nemeskeresztúr–Hegyhát SE 5:2 (3:1), Egyházashetye–Nemeskocs 3:0 (2:0), Alsóság–Csönge 1:1 (0:0), Csénye-Bögöt–Izsákfa 1:3 (1:2). **-vl-**

3–4. osztályos fiúknál

Országos kupagyőztes az Eötvös

A Diákolimpia kiegészítéseként rendezték kézilabdában az Adidas–Tej Kupa küzdelmeit, amelyre országos szinten 118 csapat nevezett. A tornát a celldömölki Eötvös Loránd Általános Iskola csapata nyerte meg, pontosabban: a celldömölki Eötvös DSE–Apáczai Kiadó I. korcsoportos (3–4. osztályos) csapata, melynek edzője **Süle Nándor,** az iskola testnevelő tanára.

Az országos döntőben a celli fiúk ellenfele a Tatabánya, a Mezőkövesd és a Szigetszentmiklós csapata volt. A csoportból első helyen jutottak tovább. Az elődöntőben Pécs csapatát győzték le, majd a döntőben a győri Balázs Béla iskola csapata ellen 7:5-re nyertek, s ezzel kupagyőztesek lettek.

A dicséretes eredmény nem magától született meg: Süle Nándor tanítványai a tanév során kemény csatákban edződtek. Kiskunhalason, Tatán, Budapesten és két alkalommal Győrben vettek részt komoly kupaküzdelmekben. Ezek során a 24 mérkőzésből 20-at megnyertek, 1 döntetlenül végződött, és mindössze 3 alkalommal vesztettek.

Süle Nándor örömmel mondja, hogy a fiúk nem csak a sportban jeleskednek, hanem tanulásban is jeles az átlageredményük!

Megérdemlik, hogy felsoroljuk a nevüket: Pongor Zsolt, Süle Dávid (egy alkalommal a legjobb játékos, egy alkalommal a gólkirályi címet nyerte el, a tanév során ő volt a legeredményesebb játékos); Balogh Zsolt (egy alkalommal a legjobb játékos); Németh Bálint (egy alkalommal gólkirály); Szabó Bálint; Jakab Attila (aki egész évben jó teljesítményt nyújtott); Sebestyén Dávid (egy alkalommal a legjobb kapus címet nyerte el), Magyar László, Döbrente László, Gőcze Gergő, Sunder Rajmund, Kovács Zsolt.

-völgyi-

A kupagyőztes Celldömölki Eötvös DSE–Apáczai Kiadó gárdája (balról, felső sor): Szinger Rajmond, Németh Bálint, Kovács Zsolt, Süle Dániel, Balogh Zsolt, Gőcze Gergő, Süle Nándor edző. Alsó sor: Döbrente László, Pongor Zsolt, Szabó Bálint, Magyar László, Sebestyén Dávid. A képről hiányzik Jakab Attila.

✧ SPORT ✧ eredmények – események ✧ SPORT ✧

LABDARÚGÁS

MEGYEI I. OSZTÁLY

Vönöcki vereség és atrocitás Vasváron

Ikervár–Jánosháza 1:3 (0:1) – Ikervár, 200 néző, vezette: Huszár.

Ikervár: Hegedüs – Schermann, Nedeczky (Marozsán), Kondor, Nyéki – Tamás, Szalai (Vitár), Horváth, Csirkovics – Bejczi, Dala. Edző: Csirkovics Lajos, Nyéki Sándor. Jánosháza: Szente – Tóth, Horváth, Varga N., Rétfalvi – Ruzsa, Varga G., Scheily – Balhási Á., Balhási Sz., Bors. Edző: Scheily József.

A helyzeteit jobban kihasználó jánosházi csapat megérdemelten nyert Ikerváron. Góllövők: Ruzsa, Varga G., Varga N., ill. Csirkovics.

Kemenesalja–Gyöngyöshermán-Szentkirály 1:1 (1:0) – Vönöck, 100 néző, vezette: Wittinger.

Kemenesalja: Füzfa – Döbröntei, Sebestyén, Princzes, Dénes – Lőrincz, Macsotai (Lampért), Árvai – Kelemen, Bertha, Szomorkovics. Edző: Molnár János. Gyöngyöshermán: Gyimesi – Dénes T. (Czerják), Bődi, Dénes G. – Stubics, Lukács, Antal, Szieber – Fodor, Pados, Halmosi (Bolla, Komora). Edző: Bődi János.

A mérkőzés végére a hazaiak elfáradtak, és örülhetnek a döntetlennek. Góllövők: Dénes, ill. Pados.

Jánosháza–Táplán Vasi K-Ped 2:0 (2:0) – Jánosháza, 300 néző vezette: Bognár.

Jánosháza: Szente – Tóth, Takács, Horváth – Varga, Rétfalvi (Vajda), Szalai/Balhási Á., Scheily, Ruzsa – Bors (Takács), Balhási Sz Edző: Molnár János.

Táplán: Bakucz – Somlai, Molnár, Mester – Fürdős, Nagy, Badics Kovács (Hajmási), Kölkedi B. – Kölkedi D. (Fazekas), Gergácz (Horváth). Edző: ifj. Molnár Károly.

A jánosháziak az idény legjobb játékát produkálták, és megérdemelten nyerték a mérkőzést. Góllövők: Ruzsa, Bors.

Vasvár–Kemenesalja 4:0 (1:0), félbeszakadt. – Vasvár, 400 néző, vezette: Józsa.

Vasvár: Sály – Takács Pásti, Pécsi, Mihályfi Z. – Balogh, Kiss (Fülöp), Vörös (Varga), Baumgartner – Mihályfi A., Molnár (Schmolczer). Edző: Koroknai Gábor. Kemenesalja: Füzfa L. – Lőrincz, Princzes (László), Sebestyén, Dénes – Döbröntei, Németh, Nagy (Szomorkovics), Baranyai – Bertha, Füzfa R. Edző: Molnár János.

A kiesési rangadón megérdemelten vezettek a hazaiak, akik az I. félidőben büntetőt is hibáztak. A találkozó a 88. percben félbeszakadt, mert a kiállított játékos megütötte a játékvezetőt. Góllövők: Mihályfi A. (2), Vörös, Schmolczer. – Kiállítva: Németh.

1900 ✻ SZÁZÉVES A CELLI SPORT ✻ 2000

1923. Az 1921-ben elfogadott sporttörvény alapján január 1-jén kinevezték Celldömölkre a járás első testnevelési vezetőjét **Braila Valér** személyében. Az első teendői közé tartozott, hogy Celldömölkön *„Ifjú Tűzoltók"* név alatt megszervezze az iskolán kívüli ifjúság, az úgynevezett leventék foglalkozását. A foglalkozások feltételeinek biztosítására a város elöljárósága 100 ezer koronát szavazott meg a helyi „Testnevelési Alap" javára. Ebből az összegből a vásártéren különböző tornaszereket állítottak fel.

„Új Sportegyesület Celldömölkön" – adta hírül 1923. június 24-én a Kemenesalja című helyi lap. A lap megjelenésének napján 96 kereskedő és iparos kimondta a **Celldömölki Iparosok és Kereskedők „Törekvés" Sport Egyesület** megalakulását. A sportegyesület vezetésébe az alábbi személyeket választották be: Elnök: Weisz Izidor kereskedő. Alelnökök: Resch Károly MÁV-lakatos, László Mihály vendéglős. Titkár: Guttmann Imre kereskedő. Sportintéző: Vajai Sándor lakatos. Ügyész: dr. Tompa Sándor ügyvéd. Orvos: dr. Seregély Pál községi orvos. Főpénztáros: Zlehovszky Dezső kereskedő.

A Törekvés fennállása alatt a labdarúgást és a tekézést karolta fel. Labdarúgócsapata a MOVE CSE-vel együtt a kerületi II. osztályban szerepelt. A helyi rangadók mindig sok nézőt csaltak ki a futballpályára. Működésének utolsó évében a Korona Szálloda kerthelyiségében felállított pingpongasztallal megteremtette Celldömölkön az asztaliteniszezés alapjait. 1927-ben fuzionált a CSE-vel.

1924. Februárban a leventeegyesületet, míg októberben a város első diáksportkörét hozták létre. A leventeintézmény végleges szervezeti formáját a Vallás- és Közoktatásügyi Minisztérium 9000/1924. sz. rendelete értelmében a városban 1924. február 13-án hozták létre. Ekkor alakult meg a **Celldömölki Levente Egyesület,** melynek első elnökévé dr. Kovács Kálmán ügyvédet választották meg. További tisztségviselői az alábbi személyek lettek: Alelnök: Kircher Elek, ügyvezető elnök: Rosenheim Jenő. Alelnökök: Dinkgreve Nándor, Haller János, Petke Gyula, Weisz Izidor. Szakelőadó (főoktató): Szarka Ferenc.

Október 11-én, Vincze Lajos rajz szakos tanár vezetésével, aki az 1920–21-es tanévtől testnevelést is tanított, megalakult a **Celldömölki Állami Polgári Fiúiskola Diák Sportkör.** A sportkör vezető tanárát az iskola igazgatója nevezte ki, aki egyúttal a sportkör tiszteletbeli elnöke volt. A diákelnökséget a tagság választotta. A sportkörbe a tanulók belépése önkéntes alapon történt, az 1925–26-os tanévben 66 taggal működött. Önálló alapszabálya nem volt, működését a KISOSZ alapszabályának megfelelően végezte. Önkormányzati szervként látta el a feladatát, ezért önálló költségvetéssel rendelkezett, de vagyona az iskolai sportszertárt gyarapította. Szakosztályokat működtetett, melyek vezetőit a tagjai sorából választották. Az első szakosztályai és vezetői voltak: Atlétika: Pintér József; hó- és jégsport: Asbóth Emil; játék: Birkás Jenő; kerékpár: Mester Márk; torna: Németh István. Később labdajátékokban is alakultak szakosztályok.

A sportkör önállóságát a későbbi intézkedések ugyan csorbították, de teljes egészében még az iskolában bevezetett leventekényszer sem tudta felszámolni a sportkör működését. Fennállása alatt a hó- és jégsport szakosztály fejtett ki végig tevékenységet. *„Télen korcsolyázással, szánkózással és menetelési gyakorlatokkal edzettük fiainkat"* – olvasható az iskola 1932–33-as évkönyvében. A sportkör korcsolyákat szerzett be, és azokat kikölcsönözte a tanulóknak. A befolyt díjakból újabb korcsolyákat szereztek be, és így több tucattal rendelkeztek. A jégpályát kedvezményesen vehették igénybe a tanulók, testnevelési órákon ingyenesen használhatták azt. 1925. december 9-én még iskolai bajnokságot is rendeztek. A verseny három számból, *„kitartó-, gyors- és műkorcsolyázásból"* állt. Az egyes versenyszámok győztesei voltak: kitartó (hosszú távú) verseny: Asbóth Emil. Több körös kitartó verseny: Holpert István. Gyorskorcsolyázás: Fülöp Ferenc. Műkorcsolyázás: Vincze Gyula.

– tim –

ÚJ KEMENESALJA
CELLDÖMÖLK VÁROS ÖNKORMÁNYZATÁNAK LAPJA

Felelős kiadó: **MAKKOS ISTVÁN** polgármester. ✧ A szerkesztőbizottság tagjai: **Dala József, Györe Géza, † Horváth Lajos (örökös tag), Káldos Gyula, Molnár Gábor, Nagy Antal, Nádasdy Lajos (nívódíjas), Tulok Gabriella, Völgyi László.** ✧ Felelős szerkesztő: **BURKON LÁSZLÓ.** Szerkesztőség: Celldömölk, Szentháromság tér 1. ✧ Nyomdai előkészítés: Szignatúra Kft., Szombathely. Nyomás: Antók Nyomda, Celldömölk. ISSN 0865-1175

Légkondicionált üzemcsarnok a Cellcompnál

Újabb dolgozókat várnak Celldömölk legnagyobb üzemébe

9500 Celldömölk, Építők u. 8.
ebm PAPST
Cellcomp Kft.
Tel./Fax: 95/422-350; 95/422-351

Június második hetében birtokba vették a dolgozók a Cellcomp Kft. új üzemcsarnokát, amit rekordgyorsasággal, mindössze hét hónap alatt építettek fel. A másfél milliárd forint értékű beruházás részeként elkészült a három részből álló, összesen hét és fél ezer négyzetméter alapterületű épület. Ehhez hasonló nagyságrendű beruházás még nem volt Celldömölkön, s a végeredmény több egyéb szempontból is imponáló.

Otthon csak a leggazdagabbak engedhetik meg maguknak

Ha sikerül – és miért ne sikerülhetne? – valóra váltani a mostani beruházással összefüggő elképzeléseket, a vasút egészét leszámítva a Cellcomp lesz a legtöbb munkaerőt foglalkoztató cég a városban. A munkakörülményeket illetően is felsőfokban illik használni a jelzőket. Az új üzemcsarnok ugyanis légkondicionált, amiből egyrészt az következik, hogy maximálisan védettek a dolgozók a munkavégzésből adódó mindenféle, a levegőtisztaságot esetleg hátrányosan befolyásoló hatástól, másfelől a hőkiegyenlítésből fakadóan olyan kellemes odabent a közérzet, amit saját lakásukban vagy családi házukban csak a leggazdagabbak engedhetnek meg maguknak. Úgy is fogalmazhatnánk: ebben a csarnokban igazi felüdülésben van részük a dolgozóknak.

A Cellcomp Kft. (siker)története a Celltex-nek a '80-as évek végén bekövetkezett leépülésével, majd privatizációjával kezdődött. **Ambrus László**, a kft. ügyvezető igazgatója még ma sem tud rezzenéstelen arccal beszélni az akkori nehézségekről, amikor csaknem mindenkit az állástalanság réme fenyegetett. Abban lehetett csak bízni, hogy az elektronikai termékek gyártására szakosodott részleg megmenekülhet, ha sikerül olyan nyugati befektetőt találni, aki lát lehetőséget a celldömölki fejlesztésekben. Ilyenek voltak a német Papst Motoren cég vezetői, akik 1990. május 2-án előbb közös gazdasági társaságot hoztak létre, majd később a kft. kizárólagos tulajdonosaként megalapozták a cég jövőjét.

Hat év alatt három új üzemrész készült el

1993. december 20-án készült el az első új csarnok, ahová a karácsonyi ünnepek alatt költöztette át a gépeket és a berendezéseket az indulásnál már összekovácsolódott lelkes csapat. A „törzsgárda" hamarosan ötven fővel bővült, s így lett akkoriban csaknem négyszáz a Cellcompnál foglalkoztatottak száma. Másfél év alatt újabb félezer dolgozó talált állást a cégnél, ami azt is jelentette, hogy ismét szűkös körülmények között végezhették mindennapi munkájukat. 1995 szeptemberében megint csarnokot avattak, de az

Panelszerelés korszerű forrasztótechnológiával

Az automata szerelés ellenőrzése

újabb, kétezer négyzetméter alapterületű üzem is igen gyorsan szűkösnek bizonyult. A bővítés elkerülhetetlen lett, ezért csakhamar körvonalazódni kezdett egy még jelentősebb beruházás, a most elkészült hét és fél ezer négyzetméteres üzemrész megépítése. Ebből egyébként 4500 négyzetméteren történik az áramkörök gyártása, összeszerelése, a többit a logisztika és az úgynevezett szociális rész – öltöző, fürdő, ebédlő – foglalja el.

A jelenlegi elképzelések szerint újabb ötven dolgozóval bővülhet a foglalkoztatottak száma, s a növekvő tendencia várhatóan tovább tart. Most elsősorban női munkaerőt szeretnének felvenni, de nyitottak a férfi munkaerő iránt is. Jelenleg is nagy hiány van elektronikai műszerészekből. A celldömölki munkaerőpiaci helyzetet ismerve nagy a valószínűsége annak, hogy a környező településekről verbuválódik az újsütetű cellcompos társaság, ami semmi gondot nem okozhat sem a cégnek, sem pedig a munkavállalóknak, hiszen évek óta bérelt autóbuszok szállítják az üzembe és haza a vidéki alkalmazottakat. Az ideális munkakörülmények mellett illik szót ejteni a bérekről is. Az ügyvezető igazgató úgy fogalmaz: teljesítményorientált, megbízható jövedelmet kínálnak a munkavállalóknak. Szeptembertől műanyag fröccsöntő kezdi meg a működését a kft. egyik üzemcsarnokában. Nem szeretnék persze, hogy a régebbi – egyébként a fentiekből következően egyáltalán nem régi vagy elavult – csarnokokban kevésbé korszerű körülmények között dolgoznának az alkalmazottak, mint az új üzemben, ezért már gondolkodnak a cég vezetői, hogyan lehetne nyáron elviselhetőbbé tenni a hőséget. Mellékesen jegyzi meg Ambrus László, hogy a hűtés drágább, mint a fűtés, de törekszenek a megoldásra.

Elismerően nyilatkoztak a cég német tulajdonosai is

A cég eredményeiről még annyit: tavaly 30 százalékkal növelték a kft. árbevételét. Három éve megkapták az ISO 9002-es minősítést, amit azóta ismételten auditáltak, s már megcélozták a QS 9000-es szabványt. Ez jelzi, hogy nemzetközi mércével mérve is az élvonalhoz tartozik a kft. Emellett legalább ennyire lényeges, hogy az ebm-Papst cég tulajdonosai és vezetői az új üzemcsarnok átadásakor rendezett ünnepségen, amelyen egyébként a kft. csaknem ezer dolgozója is részt vett, elismerően nyilatkoztak a celldömölkiek teljesítményéről. (X)

Az új üzemépület, előtérben a logisztika

COROLLA

A NÉV, MELY FOGALOM!

Corolla! A név, mely fogalom! Minőség, megbízhatóság, stílus! Különösen kedvező üzemeltetési költségek, és a hosszútávú elégedettség alapjául szolgáló Toyota csúcstechnológia! És mindez, még vonzóbb is lehet! Most aktuális kampányunk keretében az új Corolla modelleket* felár nélkül légkondícionáló berendezéssel kínáljuk vásárlóinknak. További információkért látogasson el hozzánk, vagy hívja ügyfélszolgálati telefonszámunkat.

Sedan

Most Légkondícionálóval!*

* A Harmony szereltségű modellváltozatok kivételével!
** A típusfotók Linea Terra szereltségű Corolla modellváltozatot illusztrálnak.

TOYOTA
Bízhat a jelben!

Autófókusz Kft. Szombathely, Kőszegi út Tel.: 94 / 317- 449

Az **Eötvös Loránd Általános Iskola** ezúton fejezi ki köszönetét mindazon támogatóinak, akik szóval, tettel, anyagi eszközökkel vagy bármi egyéb módon hozzájárultak ahhoz, hogy az 1998/99-es tanévben az iskola sikerrel munkálkodhatott a tanulók és szülők megelégedésére. Külön köszönet illeti a **Szülői Munkaközösséget, az Eötvös DSE-t** és annak fő támogatóját, az **Apáczai Kiadót**.

Az Eötvös Loránd Általános Iskola
Tantestülete

MÁVÉPCELL KFT
Celldömölk, Nagy S. tér 14.
9500
Tel./Fax:95/420-026
Vasuti:07/62-86

Vasútépítés:
- Vasútépítési és felújítási munkák tervezése és kivitelezése
- Iparvágányok tervezése és kivitelezése
- Vasúti műtárgyak és útátjárók építése
- Alépítményi hibás földmű helyreállítása
- Geodéziai feladatok ellátása
- Talajmechanikai szakvélemény elkészítése
- Generálkivitelezői, esetleg fővállalkozói feladatok ellátása

Magasépítés:
- Üzemi és lakóépületek építési kivitelezése
- Teljes építési szakipar
- Épületgépészeti feladatok
- Térvilágítási munkák
- Generálvállalkozás
- Lapostetők szigetelése

Gépészrészleg:
- Építőipari gépek, kotrók, homlokrakodók, tömörítőeszközök, felvonók, hőlégbefúvók
- Különféle betonkeverő gépek szervizelése
- Egyéb kis- és nagygépek szakszerű karbantartása, javítása

Mélyépítés:
- Alépítményi hibák helyreállítása
- Víztelenítési, vízrendezési feladatok
- Vasbeton szerkezetű műtárgyak, mérnöki szerkezetek építése
- Környezetvédelmi lefejtőtálcák építése
- Tervezés, kivitelezés generál-, ill. fővállalkozásban
- Zajvédőfalak tervezése és kivitelezése

STRAIL
ÚTÁTJÁRÓ ÉRTÉKESÍTÉSE ÉS BEÉPÍTÉSE

Söptei Józsefné ügyvezető igazgató