XI. ÉVFOLYAM, 11. (187.) SZÁM ■ 1999. JÚNIUS 3.

Könyvtár
Celldömölk
Dr. Gálin Lajos tér 1.

ÚJ KEMENESALJA

CELLDÖMÖLK VÁROS ÖNKORMÁNYZATÁNAK KÉTHETENTE MEGJELENŐ LAPJA ■ ÁRA: 39,50 FORINT

Befejeződött a vetélkedő a születésnapját ünneplő városért

A győztesek egy hétvégét töltenek Velencében

Januárban **Esztergályos Jenőnek,** az Apáczai Kiadó ügyvezető igazgatójának ötlete alapján a KMK és az Új Kemenesalja segédletével útnak indult a Vetélkedő a városért elnevezésű versenysorozat, amit a várossá avatás 20. évfordulójának tiszteletére hirdettek meg. A vetélkedő szervezését és lebonyolítását **Pálné Horváth Mária,** a KMK igazgatója irányította. Vele beszélgettünk a május 20-án és 21-én megrendezett döntők után.

– A vetélkedőt két kategóriában, az általános iskolásoknak, illetve a középiskolásoknak és a felnőtteknek összevontan hirdettük meg. A háromfordulós írásbeli elődöntők kérdéseit, melyeket a versenyzők az Új Kemenesalja hasábjain találhattak meg, az általunk felkért, tanárokból álló szerkesztő-

(Folytatás a 2. oldalon)

Négy fiú már a felnőttek között is szerepelt

Dobogós a CVSE ifjúsági kézilabdacsapata

A Celldömölki VSE NB II-es ifjúsági kézilabdacsapata két fordulóval a bajnokság befejezése előtt a 3. helyen áll.

Az NB II-ben szereplő csapatoknak az idei éven kellett először kötelező jelleggel ifjúsági csapatot indítani. A csapat nagy része már évek óta **Márczi Győző** edző keze alatt kézilabdázik. A Gáyer iskola csapataként 1994-ben nyertek először megyebajnokságot az 5–6. osztályos korcsoportban, majd ezt követően még kétszer ismételtek. 1996-ban indultak először a felnőtt

(Folytatás a 2. oldalon)

- *Mit szól az NB II-es belépőhöz? (3. old.)*
- *Aranykoszorús órásmester (4. old.)*
- *Remények és esélyek (9. old.)*
- *Móritz Sándor emlékére (10. old.)*
- *Égi jelenségek régen és ma(3. old.)*
- *Ez már a ráadás (14. old.)*
- *Hirdetési melléklet*

Ballagási képes összeállításunk a 6. oldalon

Emlékezés Hévízen

Nagyszabású megemlékezést tartanak a trianoni békediktátum aláírásának 79. évfordulója alkalmából Hévízen. Az oda szóló meghívó megtiszteltetés, úgy tűnik, számon tartanak minket, a ság hegyi emlékműhöz kötődő személyeket. Tavaly nálunk volt jelentősebb emlékezés a Trianon Társaság és a helybéli patrióták szervezésében. Köszönettel tartozunk a Fertő-Hansági Nemzeti Park vezetőinek, akik nem kis áldozattal felújíttatták a Trianoni emlékkeresztet. Kérésünkre **Dezső Lajosné,** *Rózsika néni gyöngybetűkkel leírta az általa tizenhat éves korában a nagy ünnepen, 1934. szeptember 23-án, az emlékmű avatásakor elszavalt verset. A Magyar ének című költeményt Sajó Sándor írta, drámai veretű szövege megrázó. Az Új Kemenesalja egy későbbi számában közreadjuk.* **D. J.**

A győztesek egy hétvégét töltenek Velencében

(Folytatás az 1. oldalról)

csoport állította össze. Az első korcsoportban 14, a felnőtteknél pedig öt csapat nevezett. Az írásbeli feladatok Celldömölk történetével, híres személyiségeivel, gazdaságával és kultúrájával foglalkoztak. A csapatoknak kutatniuk kellett a múlt eseményei között a helyes válaszokért – tájékoztatott az igazgatónő.

A három fordulóban megszerzett pontok alapján a kicsiknél hat, a felnőtteknél mind az öt csapat bejutott a döntőbe, melyet a felnőttek részére május 20-án, a gyerekeknek pedig 21-én rendeztek a KMK nagytermében, természetesen a nagy nyilvánosság előtt.

A döntő feladatai az elődöntőkben megszerzett ismeretekre épültek, de ez már gyakorlati megmérettetés volt. A versenyzők játékos és látványos feladatokat oldottak meg, például diaképekről kellett felismerni Celldömölk nevezetességeit, riportot kellett készíteniük városunk valamely ismert személyiségével, vagy éppen egy régi használati tárgyat és annak funkcióját kellett megnevezni.

A vetélkedő mindkét korcsoportban jó hangulatban zajlott. Látszott, a csapatok jól felkészültek, hiszen a jutalmak nagyon vonzóak voltak. Az első díj egy hétvége Velencében, a második egy hét nyaralás a balatonrendesi táborban, a harmadik pedig egy kirándulás Ópusztaszerre.

A több mint kétórás verseny végeredménye a következőképpen alakult. Felnőttek (középiskolások) kategóriája: I. helyezett az I. sz. Idősek klubja, II. helyezett a Kalózok csapata (Berzsenyi D. Gimn.), III. helyezett a Fekete párduc csapat (Ipari Szak. Int.).

Általános iskolások kategóriája: I. helyezett a Csipet csapat (Eötvös Loránd Ált. Isk.), II. helyezett a Félix csapat (Eötvös L. Ált. Isk.), III. helyezett Szuper csapat (Gáyer Gy. Ált. Isk. 5. a).

A többi résztvevő könyvjutalmat, és Nagy István művésztanár grafikájával ábrázolt emléklapot kapott.

A résztvevőknek gratulálunk a sikeres felkészüléshez, a győztesek jutalomutazásához pedig jó szórakozást kívánunk!

*

A többhónapos vetélkedősorozat végén köszönet illeti a vetélkedő fővédnökeit, **Markó Pétert**, a megyei közgyűlés elnökét, **Kovács Ferenc** országgyűlési képviselőt, **Makkos István** polgármestert.

A vetélkedő támogatói: Esztergályos Jenő ifj. Bakó László, Balogh Zsolt, Kovács Ferenc (mérnök), a Celldömölki ÁFÉSZ, a PAUZ-Westermann Kiadó, a MÁV Celldömölk Üzemegysége, az Új Kemenesalja felelős szerkesztője, Burkon László.

Köszönet a zsűrik tagjainak: Nádasdy Lajosnak, Káldos Gyulának, Molnár Gábornak, Hetényi Józsefnek, dr. Lenner Tibornak, Bellérné Horváth Cecíliának, Lendvay Istvánnénak, a szerkesztőbizottságok tagjainak: Káldos Gyulának, dr. Lenner Tibornak, Kiss Zsuzsannának, Tamás Juditnak, Bellérné Horváth Cecíliának, Dörnyei Lászlónak, Kovácsné Hegyi Editnek, Lendvay Istvánnénak, Szabadiné K. Erzsébetnek, Czuporné Hetényi Ritának, továbbá a segítségért Fehér Tamásnak, Süle Ferencnek, Kocsi Ágnesnek.

Köszönet a verseny lebonyolításáért a KMK munkatársainak, mindenekelőtt Pálné Horváth Mária igazgatónőnek.

–KN–

Dobogós a CVSE ifjúsági kézilabdacsapata

(Folytatás az 1. oldalról)

bajnokságban, ahol 1997–98-ban első helyet szereztek.

Az együtt töltött évek alatt nemcsak a pályán váltak igazi csapattá, hanem a pályán kívül is összetartanak. Az edző éppen ezért nem is rangsorolt a játékosok között, posztonként tekintette végig csapatát. Kozma Bálint szélsőből lett megbízható kapus, a jobbátlövő Kormos Tamás és Danka Ákos, a balátlövő Kovács Balázs, beállós poszton pedig Jankovics László a csapat meghatározói. Az átlövő Kelemen Attila, a széleken Fuksz András, Giczy Tamás és Kővölgyi Balázs, illetve középen Simon Zoltán nyújtanak megbízható teljesítményt. Vass Róbert és Horváth László a hatosztályos gimnáziumi iskolaváltás miatt most tért vissza a csapathoz, míg Bőczén Péter kollégiumból jár haza az edzésekre. Életkoruk miatt még két évig tudnak együtt maradni, továbbtanulásuk azonban befolyásolhatja a további sportpályafutásukat. Négyen közülük (Kormos, Jankovics, Danka és Kovács) már az NB II-es felnőtt keretben is szerepeltek.

Az edző elmondása szerint ősszel még kiegyensúlyozatlan volt a mezőny színvonala. Sok a Győr és Veszprém környéki csapat, ahol komoly utánpótlás-nevelés folyik, és innen könnyebb is játékost igazolni. Tavaszra kiegyensúlyozottabbá vált a helyzet, ennek ellenére Celldömölkön csak a bajnokság 1. helyén álló, végig veretlen FOTEX-nek sikerült nyerni. Külön öröm, hogy a még néhány éve az NB I-ben szereplő és a 2. helyen álló Szondi csapatát is sikerült hazai környezetben legyőzni.

A BAJNOKSÁG JELENLEGI ÁLLÁSA:

1. FOTEX	36 pont
2. Szondi SE	30 pont
3. CVSE	28 pont
4. Tata HAC	20 pont

T.G.

Fotó: Hetényi

Hátsó sor: Márczi Győző edző, Lőwinger György technikai igazgató, Kormos Tamás, Jankovics László, Danka Ákos, Fuksz András, Kelemen Attila, Kovács Balázs. Első sor: Simon Zoltán, Kiss Péter, Kővölgyi Balázs, Giczy Tamás, Kozma Bálint, Bőczén Péter.

? MEGKÉRDEZTÜK VÁLASZOLTAK !

Mit szól az NB II-es belépőhöz?

Tarczi Iván:

Nagyon örülök, hogy a csapat megnyerte az NB III-as bajnokságot. Úgy gondolom, biztosítani kell az NB II-ben való szereplés feltételeit. A bajnokság sorozatos jó meccsei alatt a közönség odaszokott a lelátóra, az embereknek nem lehet megmagyarázni, kell-e a csapat vagy sem. Amikor megy a csapatnak, jönnek a nézők, ha nem megy a csapatnak, akkor nem jönnek. Van igény Celldömölkön a focira, így az NB II-es csapatra is. Szponzorokat kell keresni a csapat mellé. Antók úrnak ez jó reklám, de több celldömölki vállalkozót meg kellene keresni, és bevonni a támogatásba. Az önkormányzatnak is támogatni kellene az együttest, de mindenekelőtt el kell dönteni, hogy elbírunk-e egy NB II-es csapatot.

Somlai Csaba:

Gratulálok a csapatnak a bajnokság megnyeréséhez, jól játszottak a meccsek többségén. Jó edzővel, kellő tudással sikerült ez az eredmény. Ahhoz, hogy tovább tudjon lépni a csapat, több szponzor kellene. Nagyobb támogatással még inkább biztosítva lenne a sikeres szereplés a felsőbb osztályban, ez még több nézőt vonzana. Szüksége van a városnak a csapatra, Cell fejlődésében ez is közrejátszik. Kellemes időtöltést biztosít, a siker befolyásolja a hangulatot. A csapat sikere a város hírét is viszi, ezért kellene összefogással megoldani a továbblépéshez a támogatás biztosítását.

Kozári István:

A városnak szüksége van a magasabb osztályú csapatra, a foci sok embernek jelent kellemes időtöltést. Bár Antók úrnak megvolt a tőkéje a csapat támogatásához, nem lehet tőle elvárni, hogy egyedül vigye tovább az egészet. Kell keresni kisebb szponzorokat, és a városnak is részt kell vállalnia a támogatásban. Például a városnak kellene állni a csapat utaztatási költségeit. Fedor Sándor szakképzett, jó edző, tudja, mit akar kihozni a fiúkból. Viszont ezzel a játékosállománnyal nem biztos, hogy az NB II-ben is megállja a helyét a csapat, bizonyos posztokon erősíteni kellene, hogy sikeresen szerepeljenek a felsőbb osztályban is.

Szabó Csongor:

Én inkább a kézilabdát szeretem, futballmeccsekre nem szoktam járni. Mindenképpen emeli a város fényét egy ilyen győzelem, pozitívum a városra nézve. Ha van rá lehetőség, akkor támogatni kell a csapatot, de a mostani szponzoron kívül szükség van más támogatókra is. Más városokkal összehasonlítva Celldömölkön sok néző kíváncsi a mérkőzésekre, nincs olyan sportrendezvény, ami ennyi nézőt megmozgatna, sok a focirajongó. Vagyis mindenképpen szükség van a csapatra, további támogatásukra.

Pőcze Tamás:

Nem lehet kérdéses, szükség van az NB II-es csapatra, vállalni kell a felsőbb osztálybeli indulást. Minden hazai mérkőzésen kinn vagyok, néha idegenbe is elkísérem a csapatot. Nem sok NB III-as együttesnek van ennyi szurkolója, ráadásul olyanok, akik idegenbe is velük tartanak. Mi általában három busszal mentünk velük.

Az önkormányzatnak is támogatást kell nyújtani, például ahhoz, hogy a pálya mielőbb megépüljön, hiszen hol van még a lelátó. Nagyobb városi összefogásra van szükség, elég nehéz lehet Antók úrnak. Talán hoznak még játékosokat a keretbe, s akkor az NB II középmezőnyébe várom a csapatot.

Danai Gyula:

Sajnos a csapat mérkőzéseire nem tudtam kimenni, de biztos voltam abban, hogy feljut az együttes.

Úgy gondolom, az NB II-ben is megállják a helyüket a fiúk, a középmezőny reális eredmény lenne. Nem kérdéses, hogy van-e szükség a felsőbb osztályú csapatra, a jó gárdának van létjogosultsága, kellemes időtöltést nyújt a városi nézőközönségnek, de a környező falvakból is látogatták elég sokan a meccseket. Antók úr vállalta a támogatást, gondolom, megfelelő pénzösszeg áll a rendelkezésére. Viszont más városokban, ahol komolyabb csapat van, az önkormányzat is részt vállal a támogatásból. Szerintem a vállalkozóknak is a csapat mellé kellene állniuk.

Tulok G.
Fotó: Völgyi

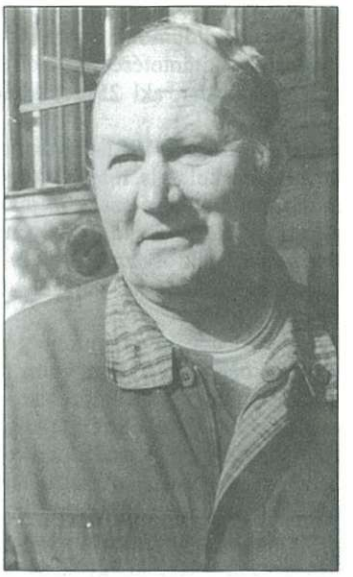

Tarczi Iván

Somlai Csaba

Danai Gyula

Pőcze Tamás

Szabó Csongor

Kozári István

Farkas Károly kitüntetése

Ezüstkoszorús órásmester

Az első celldömölki expón a Kemenesalja Ipartestület kitüntetését vette át **Farkas Károly** órásmester, aki 25 éve kisiparos városunkban.

Farkas Károly 1951-ben született Téten, ott kezdte iskoláit is, majd Győrben tett szakmunkásvizsgát és szakközépiskolai érettségit. Később Szombathelyen felsőfokú energetikai tanfolyamot, majd Budapesten „kvarcóra kategória jellegű" tanfolyamot végzett.

– Annak idején valamiféle gépipari szakközépiskolában szerettem volna továbbtanulni. Mivel ezirányú elképzelésem nem sikerült, az ehhez közel álló finommechanikai pályát választottam. A családban volt egy nagybácsi, akinek órás volt a foglalkozása, így nála helyezkedtem el tanulóként. Ha ez adatott az élettől, amennyire a lehetőségek és a képességek engedik, igyekszem ezt kihasználni – mondta a pályaválasztásáról.

– *Hogyan alakult későbbi pályája?* – kérdeztük.

– Öt évig dolgoztam az Órások KTSZ-nél. 1974 óta élek és dolgozom Celldömölkön. Letelepedésemhez köszönetet mondok az akkori városi és járási vezetőknek. Köszönetet mondok minden régi és új vállalatnak, cégnek, Celldömölk és környéke lakosságának, hogy eddigi kollégáinkkal – Gyarmati Pista bácsival, Módos Pállal és fiával – munkánkkal rendelkezésükre állhattunk, és elláttak minket megrendeléssel.

– *Hogyan lehet lépést tartani a technikai fejlődéssel?*

– Változó és gyorsuló technikai fejlődés korát éljük. Az ezzel járó tudást szakkönyvekből lehet pótolni. Sok szakjellegű kiadványom van, ezek közül az első Vályi Ödön Órás szakmai ismeretek című könyve volt. A hajdan tanult elektronikai alapismereteket a kvarctechnika kapcsán önszorgalomból elevenítettem fel. Az említett Vályi Ödön fiával, Vályi Hubával, aki szintén órás kiadványok szerzője, személyesen is konzultáltam a kvarctechnika megjelenésekor. Ahány óratípus, annyiféle műszaki, szerkezeti megoldás létezik. Úgy gondolom, az autókhoz hasonlóan a jövőben az órásműhelyek is márkákra fognak szakosodni, már léteznek márkaszervizek, ez lesz a jövő tendenciája.

– *Mennyire divatos szakma manapság az Önöké?*

– Az órás szakma napjainkban nem keresett. Jelen pillanatban stagnálási állapot figyelhető meg, az utánpótlás-nevelésben érintettek várakozó álláspontra helyezkedtek.

– *Van-e különleges, kedvenc órája?*

– Egy Enicar-típusú órám van, ami a kedvencem, ez svájci gyártmány, duplanaptáros, automata. Szerkezetileg jó kategóriájú óra, ez volt az első, amit a saját keresetemből vásároltam, abban az időben kuriózumnak számított. Ma már úgy 25-30 év közötti, de még mindig megvan és működik.

Mint mondja, napi munkáján kívül rendszeresen részt vett több társadalmi munkában, ami a város parkosítását és szépítését célozta a Kemenesalja Ipartestület kezdeményezésében és kereteiben. Körülbelül 8-10 éve támogatja a szájjal-lábbal festőket, a celldömölki és alsósági iskolákat.

Egy kisváros életéhez hozzátartoznak a kisiparosok. Reméljük, még sokáig igénybe vehetjük Farkas Károly ezüstkoszorús órásmester szolgáltatásait, pontos, precíz munkáját.

Tulok G.

Alsóságon járt Szandi

Az alsósági tavaszi napok idei sztárvendége Szandi volt. A népszerű énekesnő pillanatok alatt meghódította a tornacsarnokban összegyűlt nagy számú közönséget. Látva a publikum összetételét – óvodástól a nagyszülőkig – a Nem csak a húszéveské a világ című számmal indított, hogy aztán a sok-sok közismert dallal meghódítsa mindenki szívét. Egyszerre volt tűzről pattant tinédzser, anyaságot átérző felnőtt és lírai nő. Kedves volt és aranyos, közvetlen és csibészes. A legnagyobb sikert a nagyszámú diáksereg körében természetesen a Csók az óra körül című számával aratta.

A műsor végén rengetegen állták körül autogramért, poszterért és kazettáért. Ő türelmesen állta a rohamot, és még arra is maradt ideje, hogy olvasóinkat köszöntse.

Völgyi

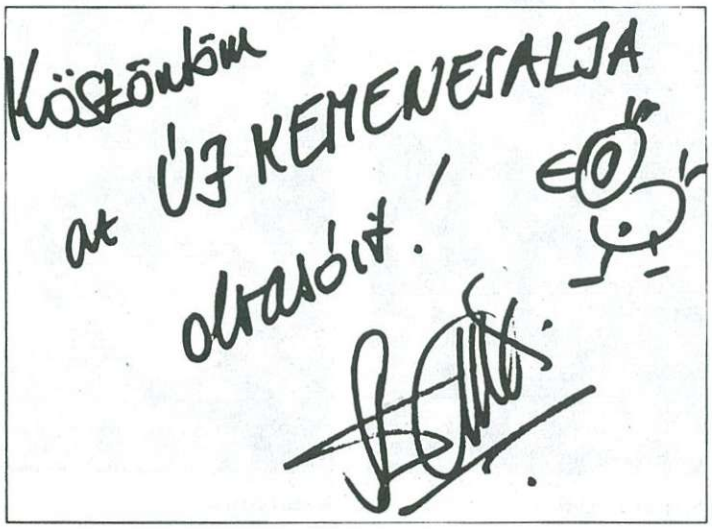

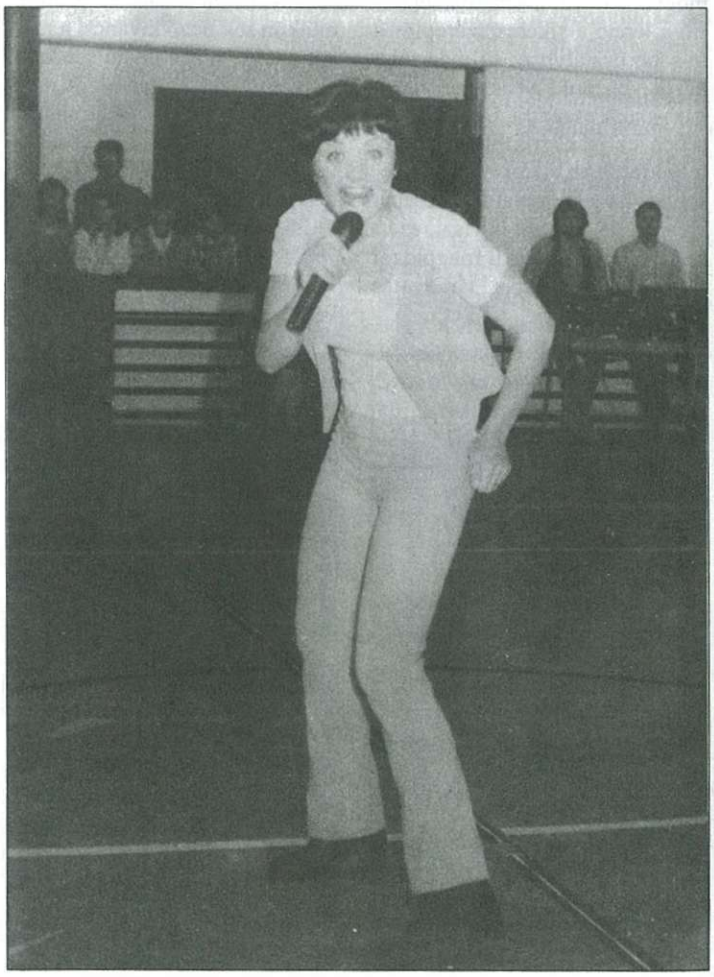

Borversenyek – érmes borok

Ság hegyi borverseny

Aranyérmes borok:

Hetyei Benjámin – Savignon '96 – Kissomlyó
Hetyei Benjámin – Muskat Otonel – Kissomlyó
Hetyei Benjámin – Tramini – Kissomlyó
Végh Rezső – Zöld veltelini – Kissomlyó
Hetyei Benjámin – Savignon – Kissomlyó
Varga József – Olaszrizling – Ság hegy
Danka József – Olaszrizling – Ság hegy
Császár Károly – Olaszrizling – Kissomlyó
Németh Gyula – Olaszrizling '96 – Ság hegy
Danka Imre – Olaszrizling '97 – Ság hegy
Kereszturi Csaba – Olaszrizling – Kissomlyó
Végh Rezső – Olaszrizling '97 – Kissomlyó
ifj. Bejczi József – Vegyes fehér – Kissomlyó
Végh Rezső – Cuvée '97 – Kissomlyó
Danka Imre – Vegyes fehér '97 – Ság hegy
Pesty László – Rizlingszilváni – Ság hegy
Varga József – Chardonay – Ság hegy
Boznánszky László – Cserszegi – Ság hegy
Danka Imre – Savignon – Ság hegy
Hetyei Benjámin – Budai zöld – Kissomlyó

Ezüstérmes borok:

Hartman József – Olaszrizling – Ság hegy
Beleznai Jenő – Olaszrizling – Ság hegy
Kulman Károlyné – Olaszrizling – Kissomlyó
Kutasi Sándor – Olaszrizling – Ság hegy
Fehér Tamás – Olaszrizling – Ság hegy
Dezső Péter – Olaszrizling – Ság hegy
Fehér Tamás – Olaszrizling '97 – Ság hegy
Hetyei Benjámin – Olaszrizling – Kissomlyó
Horváth István – Olaszrizling – Ság hegy
Végh Rezső – Olaszrizling '95 – Kissomlyó
Kovács István – Olaszrizling '97 – Ság hegy
Fehér Tamás – Cuvée – Ság hegy
Németh József – Vegyes fehér – Ság hegy
Kereszturi Csaba – Zöld veltelini – Kissomlyó
Végh Rezső – Királyleánnyka – Kissomlyó
Mesterházi Sándor – Muskat Otonel – Ság hegy
Dezső Péter – Zengő – Ság hegy
Németh Gyula – Kékfrankos – Ság hegy
Hetyei Benjámin – Kékfrankos – Kissomlyó
Császár Károly – Vegyes vörös – Kissomlyó
Baráth Lajos – Vegyes fehér – Ság hegy
Kutasi Sándor – Vegyes fehér – Ság hegy
Kiss Vilmos – Vegyes fehér – Ság hegy
Kereszturi Csaba – vegyes fehér – Kissomlyó
Mayer István – Olaszrizling – Ság hegy
Kereszturi Csaba – Rizlingszilváni – Kissomlyó
Fehér Tamás – Rozália – Ság hegy
Hetyei Benjámin – Muskat Otonel – Kissomlyó
Gyuráky József – Zenit – Ság hegy
Nagy Dániel – Vegyes fehér – Ság hegy

Bronzérmes borok:

Barti Miklós – Olaszrizling – Kemenesmihályfa
Nyoszoli Kálmánné – Olaszrizling – Ság hegy
Kókai József – Olaszrizling – Ság hegy
Pesty József – Olaszrizling – Ság hegy
Dezső Péter – Olaszrizling '97 – Ság hegy
Tóth Géza – Vegyes fehér – Kissomlyó
Beleznai Jenő – Vegyes fehér – Ság hegy
Somogyi Gábor – Vegyes fehér – Ság hegy
Döme László – Vegyes fehér – Ság hegy
Boznánszky László – Vegyes fehér – Ság hegy
Danka Imre – Vegyes fehér – Ság hegy
Németh József – Vegyes fehér – Ság hegy
Giordánné – Vegyes fehér '97 – Ság hegy
Nagy Kálmán – Vegyes fehér – Ság hegy
Végh Rezső – Cuvée '94 – Kissomlyó
Kutasi Sándor – Rizlingszilváni – Ság hegy
Kókai József – Rizlingszilváni – Ság hegy
Nagy Kálmán – Zöld veltelini – Ság hegy
Nagy Kálmán – Chardonay – Ság hegy
Mesterházi Sándor – Szürkebarát – Ság hegy
Mesterházi Sándor – Ezerfürtű – Ság hegy
Németh Gyula – Olaszrizling – Ság hegy

Megjegyzés: A felsorolás nem pontszám, hanem jegyzőkönyvi sorrend alapján készült.

Kőszegi borverseny

Aranyérmes borok:

Danka Imre – Savignon '98 – Ság hegy
(Megyei borverseny I. helyezés.)
Hetyei Benjámin – Kékfrankos – Kissomlyó
(Megyei borverseny – vörösborok I. helyezés)
Hetyei Benjámin – Savignon '98 – Kissomlyó
Végh Rezső – Királylányka – Kissomlyó
Végh Rezső – Olaszrizling '98 – Kissomlyó
Tarr Miklós – Olaszrizling '98 – Ság hegy

Ezüstérmes borok:

Keresztúri Csaba – Olaszrizling '98 – Kissomlyó
Keresztúri Csaba – Zöld veltelini – Kissomlyó
Keresztúri Csaba – Vegyes fehér – Kissomlyó
Végh Rezső – Zöld veltelini – Kissomlyó
Hetyei Benjámin – Savignon '96 – Kissomlyó
Hetyei Benjámin – Muskotály '97 – Kissomlyó
Hetyei Benjámin – Tramini '98 – Kissomlyó
Hetyei Benjámin – Budai Zöld – Kissomlyó

Bronzérmes borok:

Danka Imre – Olaszrizling – Ság hegy
Danka Imre – Vegyes fehér – Ság hegy
Végh Rezső – Cuvée vörös – Ság hegy
Bejczi József – Vegyes fehér – Kissomlyó

Somlóvidéki borverseny

Aranyérmes borok:

Németh Gyula – Olaszrizling '96 – Ság hegy
Pesty László – Rizlingszilváni – Ság hegy

Ezüstérmes borok:

Danka Imre – Sawignon '98 – Ság hegy
Végh Rezső – Királylányka – Kissomlyó
Hetyei Benjámin – Olaszrizling – Kissomlyó
Fehér Tamás – Olaszrizling '97 – Ság hegy
Fehér Tamás – Rozália – Ság hegy

Bronzérmes borok:

Végh Rezső – Vegyes fehér – Kissomlyó
ifj. Bejczi József – Vegyes fehér – Kissomlyó
Hetyei Benjámin – Budai zöld – Kissomlyó
Mayer István – Olaszrizling – Ság hegy
Beleznai Jenő – Olaszrizling – Ság hegy
Hetyei Benjámin – Sawignon '97 – Kissomlyó
Végh Rezső – Cuvée vörös – Kissomlyó
Hetyei Benjámin – Muskat Otonel – Kissomlyó
Hetyei Benjámin – Tramini – Kissomlyó

Ballagtak a középiskolások

Városunk két középiskolájában május 15-én tartották a végzős tanulók ballagási ünnepségét. A gimnáziumban most ballagtak első alkalommal a hat osztályos gimnazisták. Őket **Vinter József** igazgató, a Celldömölki Műszaki Szakközépiskola és Szakiskola végzőseit pedig **Varga László** igazgató köszöntötte. Mindkét helyen hatalmas vendégsereg vette körül az ünnepelteket.

A boldogság, a megható és önfeledt ünneplés után nem sokat pihenhettek a végzősök, mert a következő hét elején már ismét az iskolapadokban ültek, hogy megbirkózzanak az írásbeli érettségi követelményeivel... **Völgyi**

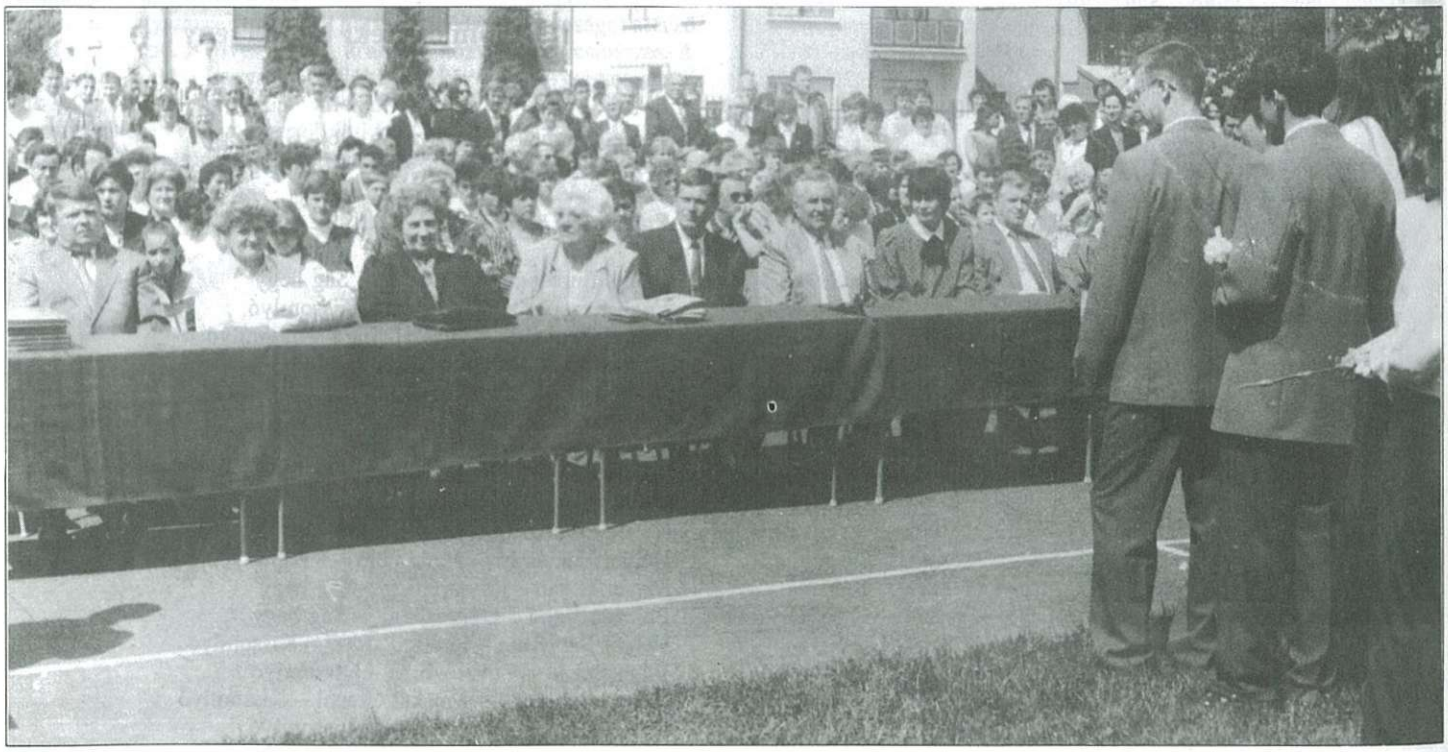

Évadzáró beszélgetés a játékszín alapítványról

A Dukai Takách Judit Játékszín Alapítvány egyike a tevékenyen működő celldömölki civil szervezeteknek.

– Mikor és milyen céllal alakult az alapítvány? – kérdeztük **Bene Csillát,** az alapítvány kuratóriumának titkárát.

– 1995 májusában alakult az alapítvány. Az ötlet Szabó Lajostól, volt országgyűlési képviselőtől származott, aki már találkozott a páholymozgalommal. A zalaegerszegi páholy mintájára hoztuk létre, de némileg eltérve, a helyi hagyományokhoz igazodva. Célunk a művelődési és szórakozási lehetőségek megteremtése, az ételmiség és az üzleti világ egymáshoz közelítése.

– Milyen szempont szerint választottak nevet?

– Névadásunkban egyrészt az volt az irányadó, hogy helyi, a térség jeles személyiségét válasszuk, akinek a neve még nem elcsépelt, másrészt a tevékenységünkhöz szerettük volna kötni. Dukai Takách Judit Három érzés című versében szól a játékszínről, a nyelvről és a muzsikáról, amiket rendezvényeinken mi is képviseltetünk.

– A legtöbb programjuk a színházhoz kapcsolódik. Milyen szempontok szerint választanak darabokat?

– A színházi műsorválasztás természetesen a Kemenesaljai Művelődési Központ feladata. Az eddigi tapasztalatok szerint a színházlátogatók nem egészen fele tartozik a páholyhoz, a többség bérletes vagy alkalmi színházlátogató. Az alapítvány szeretne komolyabb műfajú darabokat választani, a művelődési ház inkább a tömegigényt próbálja kielégíteni. Műsorválasztásunkban legnagyobb gond az anyagiak szűkössége. Alapítványi gazdálkodást folytatunk, körülbelül 300 ezer forint bevételünk adódik. Egyes rendezvényeinkhez helyi és távolabbi vállalkozóktól kapunk támogatást. A páholyárak viszonylag stabilak, a bronzpáholyért hatezer, az ezüspáholyért tízezer, az aranypáholyért pedig tizenötezer forintot kap az alapítvány adományként. A jövőben szeretnénk növelni a bevételeinket.

– Milyen programokat szerveznek még ezen kívül?

– Évad végén az aranypáholyosokkal egy másik színházba látogatunk el, ezen kívül közösségi összejöveteleket, zenés rendezvényeket szevezünk. Évente megrendezzük versmondó versenyünket, aminek időpontját a költészet napjához és Dukai Takách Judit halálának az évfordulójához kapcsoljuk. Kialakult hagyományaink vannak, amiken nem szeretnénk változtatni, de évről évre szeretnénk többet nyújtani.

Dukai Takách Judit

Tulok G.

EGÉSZSÉGÜGYI SZOLGÁLAT

Központi orvosi ügyelet

Cím: Csontváry-patika • Telefon: 95/423-742

JÚNIUS

3. csütörtök	Dr. Pánykó Magdolna	Hajba Dezsőné
4. péntek	Dr. Kiss Imre	Horváth Katalin
5. szombat	Dr. Nagy János	Kurányiné K. Szilvia
6. vasárnap	Dr. Gayer Tatjána	Hajba Dezsőné
7. hétfő	Dr. Szabó Ildikó	Horváth Katalin
8. kedd	Dr. Kovács Zoltán	Kurányiné K. Szilvia
9. szerda	Dr. Gayer Tatjána	Hajba Dezsőné
10. csütörtök	Dr. Pánykó Magdolna	Horváth Katalin
11. péntek	Dr. Nagy János	Kurányiné K. Szilvia
12. szombat	Dr. Pánykó Magdolna	Hajba Dezsőné
13. vasárnap	Dr. Mesterházy Gábor	Horváth Katalin
14. hétfő	Dr. Bérdi Gusztáv	Kurányiné K. Szilvia
15. kedd	Dr. Sükösd Éva	Hajba Dezsőné
16. szerda	Dr. Nagy János	Horváth Katalin
17. csütörtök	Dr. Pánykó Magdolna	Kurányiné K. Szilvia
18. péntek	Dr. Gayer Tatjána	Hajba Dezsőné
19. szombat	Dr. Kovács Zoltán	Horváth Katalin
20. vasárnap	Dr. Pánykó Magdolna	Kurányiné K. Szilvia
21. hétfő	Dr. Bérdi Gusztáv	Hajba Dezsőné
22. kedd	Dr. Sükösd Éva	Horváth Katalin
23. szerda	Dr. Kovács Zoltán	Kurányiné K. Szilvia
24. csütörtök	Dr. Pánykó Magdolna	Hajba Dezsőné
25. péntek	Dr. Kiss Imre	Horváth Katalin
26. szombat	Dr. Pánykó Magdolna	Kurányiné K. Szilvia
27. vasárnap	Dr. Sükösd Éva	Hajba Dezsőné
28. hétfő	Dr. Frommer Barnabás	Horváth Katalin
29. kedd	Dr. Gayer Tatjána	Kurányiné K. Szilvia
30. szerda	Dr. Kovács Zoltán	Hajba Dezsőné

SZAKRENDELÉSEK

Szemészet

Vezetője: dr. Gáti Éva szemész adjunktus

Rendelés ideje: naponta 8–14 óráig

(Minden páros héten szakmai nap miatt a rendelés szünetel.)

Psychiátria

Vezetője: dr. Tóth Katalin psychiáter adjunktus

Rendelés ideje: **mindennap 8–14 óráig**

(Minden második és negyedik hét péntekén szakmai továbbképzés miatt a rendelés szünetel.)

Időjós madárvilág

JÚNIUS

A *nyári lúd* ismeretes többfajta néven: márciusi lúd, tőke lúd, vadlúd. Az alföldi pusztákon fészkel. Hozzánk február végén érkezik, és október végéig marad. Időjóslása: ha korán költözik el, korán jön a tél, ha későn, a tél is késik.

A *nádirigók* némelyik évben a fészkeiket a nádszálakra sokkal magasabbra kötötték, mint máskor. Jó idő múltán hirtelen tartós, nagy esőzések jöttek, de a fészkeket a víz nem érte el, holott jóval magasabbra emelkedett a vízállás. Ha azonban a szokásos módon építik, elsodorta volna az áradás. A magyarázat: amikor szokatlanul csapadékos a tél és a tavasz, úgy a máskor tél végén alacsony vízszint megemelkedik, és a nádirigó ehhez méri, építi fészkét, s magasabbra telepíti. Így bármilyen csapadékos a következő időszak, nem éri baj a fészket és a fiókákat.

N. L.

Vigyázzunk a városra!

A Városgondnokság felhívással fordul Celldömölk város lakosságához, az intézmények vezetőihez, az iskolák tanulóihoz. Kérjük, szíveskedjenek segíteni, s ha lehet aktívan közreműködni abban, hogy városunk tisztább, rendezettebb, virágosabb település legyen. Ne engedjük, hogy a szemetelés ennyire eluralkodjon, hogy városunkról az idegenek rossz véleményt alakítsanak ki. Kérjük az épület- és lakástulajdonosokat, hogy virágosítással tegyék széppé környezetüket. Együttműködésüket köszönjük! **Németh Sándor** igazgató

Százötven éve szabadságharcát vívta népünk

Az Új Kemenesalja önálló írások sorozatával emlékezik meg az 1848–49-es forradalom és szabadságharc 150. évfordulójáról. Igyekszünk a lehető legteljesebb képet adni részint a korabeli kemenesaljai történések felelevenítésével, a forradalmi és szabadságharcos események résztvevőinek, vezéralakjainak megidézésével, másfelől a jelenkori megemlékezések minél teljesebb körű bemutatásával híradások, tudósítások formájában. Kérünk tehát mindenkit, különösen is Kemenesalja településeinek krónikásait, küldjék el megemlékező írásaikat.

A Szerk.

Petőfi „tekintete" ma is ugyanolyan

A változások korát éljük. Történelmünk fejezetei mély nyomokat jegyeznek, de Petőfi „tekintete" változatlan! Örök! S amit sugall, lehet vigasz, figyelmeztetés, a sorskérdésekben támasz. Ostffyasszonyfai tartózkodása folytán Petőfi nekünk nagyon is közeli.

Örömmel adhatunk számot arról, hogy a hagyományőrzésben ezen a tájon nincs megállás. Az ostffyasszonyfai megemlékezések során közeli kapcsolatba kerültem egy neves gyűjtővel – bár személyesen soha nem találkoztunk, csak leveleztünk –, **Tóthpál Istvánnal,** aki munkásságával bizonyította Petőfi és Erdély iránti szeretetét. Élete utolsó szakaszában ex-libriseket gyűjtött, a gyermekek rajongtak érte. Sok barátra tett szert a grafikusok körében, mintegy 4000 darabja volt a különféle alkotásokból, metszetekből. A részemre ajándékként átadottakat minden kiállításomon bemutattam.

Petőfi idézésére és Tóthpál István emlékére most négy példányt választottam e cikkhez az Új Kemenesalja olvasói számára. 1. A Kárpátoktól le az Al-Dunáig. 2. Még ifjú szívemben a lángsugarú nyár. 3. Nemzeti dal. 4. A székelyekhez. Hogy milyen csodálatos Tóthpál István ex-libris

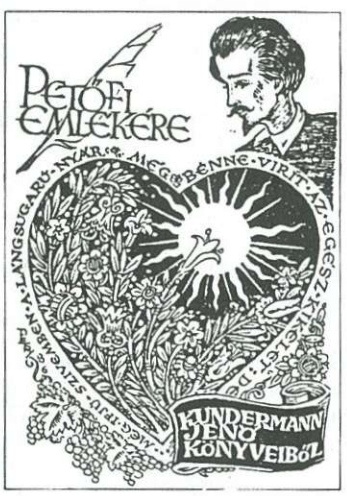

gyűjteménye, csak hírből tudhatom.

Nem feledkezhetem meg arról, hogy nagyon közeli barátság fűzött minket **Antal Károly** Kossuth-díjas szobrászhoz, hisz ő alkotta meg Berzsenyi mellszobrát a költő szülőfalujának, Egyházashetyének, továbbá a fiatal Petőfit Ostffyasszonyfának. A művész alkotott egy olyan Petőfi-portrét, amely már a mély tekintetű, határozott, elszánt költőt állítja elénk.

Nyilvánvaló, hogy Petőfi Sándor személye minden művészeti ágat magával ragadott. Ezekből

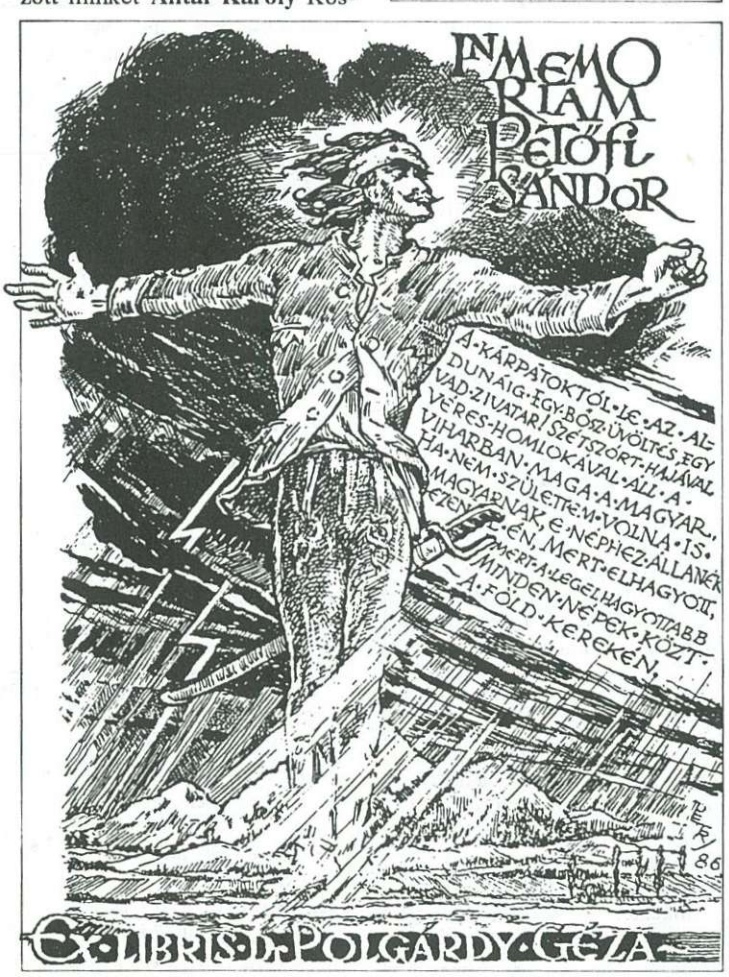

az alkotásokból évtizedeken át próbált az ember a méhek szorgalmával gyűjtögetni. Felemelő érzés, hogy a költő kiemelkedő helyet foglal el napjainkig és remélhetően továbbra is a magyar irodalom életterében. Írók, költők méltó alkotásokban örökítik meg munkásságát, emlékét, így Petőfi általuk is „szólhat" a haza sorsáról minden magyarhoz, bárhol is éljenek a világban. Választottam Utassy József költőtől egy olyan verset, ami nagy hatást tett rám. Érzésem szerint a költemény nem kíván részletesebb kommentálást.

Dala József
Fotó: Hetényi

Utassy József

Zúg március

Én szemfedőlapod lerántom:
kelj föl és járj, Petőfi Sándor!

Zúg március, záporos fény ver,
suhog a zászlós tűz a vérben.

Hüvelyét veszti, brong a kardlap:
úgy kelj föl, mint forradalmad!

Szedd össze csontjaid, barátom:
lopnak a bőség kosarából,

a jognak asztalánál lopnak,
népek nevében! S te halott vagy?!

Holnap a szellem napvilágát
roppantják ránk a hétszer
gyávák.

Talpra, Petőfi! Sírodat rázom:
szólj még egyszer a
Szabadságról!

El kell érni, hogy erényes ország legyünk!

Nemzeti jövő: remények és esélyek

Érdekes és különös rendezvényfolyamat részesei voltak április 24–25-én Celldömölk református gyülekezetének tagjai, de a rendezvényeken megjelent más gyülekezetekből, valamint bármelyik gyülekezettől távol került hallgatók is a református templomban. A református gyülekezet teológus napokat tartott, és ehhez kapcsolódott a Kresznerics Ferenc Könyvtár és a kemenesaljai Berzsenyi Asztaltársaság is. Így lehetett vendége és előadója a rendezvényfolyamatnak a Pápán 1952-ben a fizikai és ideológiai erőszak által halálra ítélt, de a múlt évben újraéledt Református Teológia hallgatói csoportja dékánjuk, **dr. Vladár Gábor** vezetésével, valamint **dr. Kopátsy Sándor,** az országosan ismert és tisztelt közgazdász. A teológia, a vallásos hit és a közgazdaságtudomány párhuzamba került kettős vonalán kaptak eszméltető, értelmet és lelket mozgósító tanításokat a magyarság jövendőjének, megmaradásának reményteljes útjáról és annak esélyeiről, feladatairól, lehetőségeiről a templomot teljesen megtöltő hallgatók.

Először a teológusok találkoztak a presbitérium tagjaival, kirándultak a Ság hegyre, ahol **Dezső Lajos** és **Dezső Péter** vendégszeretetét élvezhették a családi pincénél, mértékkel kóstolva a „borág nedvének" zamatát, de eljutottak Egyházashetyére is, ahol Berzsenyi Dániellel „találkoztak". Másnap a sárvári gyülekezettel és környékével ismerkedtek.

Szombaton este hat órakor került sor dr. Kopátsy Sándor közgazdász előadására Remények és esélyek: A magyar gazdaság helyzetéről és lehetőségeiről címmel. Váratlan, de hasznos meglepetés volt a hallgatóság számára az, hogy az előadó nem egy tudományos szakzsargon leírt dogmatikus, s ilyenkor nehezen követhető körmondatait zúdította a hallgatóságra, hanem könnyed, a fogalomkörben nem járatos hallgatósághoz szóló szabadelőadással tárta elő az adott témát. Ezt nem csupán a közönség, de látszólag még maga is élvezte, hiszen nem csak előre leírt szöveg, de még a vezető gondolatokat rögzítő jegyzet sem volt kézben. Az előadást indító gondolatként jóleső érzéssel állapította meg, hogy íme: ritka, kivételes alkalomként a világi szellem, a gazdaságtudomány bejutott a templomba, ahol egyébként az egyház, a teológia szava szól. Ám évszázadokkal ezelőtt éppen az egyház szava szabadította fel a tudományt a reformációban a dogmatikus megkötöztöttségtől, és nyitott utat a tehetségek érvényesülésének, az esélyegyenlőségnek, s rakta le az alapjait a kapitalista gazdasági fejlődésnek. A reformáció genfi iránya nyomta rá bélyegét, az ebből fakadó protestáns szellemiség szabta meg és hajtotta előre, ösztönözte mindenkor fejlődésre az elmúlt századok során a gazdaságot a világban. A protestáns etika és a fejlett kapitalizmus egy tőről fakadó irányzat, bár nem mindig egyenlő súlyú hatással érvényesült és érvényesül ma sem az etika a fejlődés és az élet útján.

A tudomány, a tehetség és az erkölcs együttes érvényesülése viszi előre a világot, hozhatja el az emberséges világ magasrendű fejlettségét. Ma egy elborzasztóan mélységes erkölcsi züllésnek vagyunk tanúi, amiből szinte lehetetlennek látszik kilábalnia az emberiségnek. Hazánkban sincsen ez másképpen! A magyar minden vonatkozásban tehetséges nép. Igazolja ezt az, hogy egy nemzetközi statisztikai felmérés során kiderült, miszerint világviszonylatban a matematika tudományában az összes nemzetek között harmadikak vagyunk, nálunknál sokkal nagyobb nemzeteket megelőzve. Mégis, bár a rendszerváltás után kedvezőbbé váltak a társadalmi viszonyok és politikai feltételek, annyira kiéleződött gazdasági lemaradásunk. A nyugati társadalmakhoz képest soha nem voltunk ilyen szegények, relatív életszínvonalunk soha nem volt ilyen alacsony. A magyar társadalom számára azonban kínálkozik a felzárkózás alkalma és lehetősége. Nemzedékek nem kaptak itt tanítást a hit és erkölcs vonatkozásában, nincs mértéke a megbízhatóságnak, sem a családi, sem a gazdasági, sem a társadalmi életben. El kell érni, hogy erényes ország legyünk, következésképp az oktatásban, a nevelésben oda kell hatni, hogy a felnövekvő nemzedékek meg tudják különböztetni a jót a rossztól, a valós szabadságot a szabadosságtól, felelősséggel önmaguk, családjuk és hazájuk iránt. Ez a gazdasági életben sem hiányozhat. A magyar dolgos nép! Hajlandó a jobb életviszonyai érdekében példátlan szorgalommal dolgozni. A felzárkózásnak nincs ennél fontosabb feltétele. Szegény marad és elsorvad az a nép, amelyik segélyekből akar élni! A jelen században minden szabad népnek sikerült a világgazdaság élvonalába felzárkózni, amelyik hajlandó volt szorgalmasan dolgozni, termelni. Igen fontos az is, hogy a lakosság óriási tömege vállalkozásba fogott. Egyelőre óvodai szinten, de reménység szerint jórésze eljut az érettségiig! Szellemi szinten sincsen lemaradásunk, a világ tudományos élvonalában rengeteg magyar tudós van, bizonyságai ennek a Nobel-díjasaink, sok másfajta tudomány művelői, kitüntetettjei.

Az előadásból a hallgató és tudósító tanúságtévőként azt az összefoglaló tanulságot vonhatja le, hogy bízhatunk a felzárkózásban és megvannak, meglesznek a lehetőségeink a felemelkedésre az erkölcs, a tudás, a tehetség színvonalának magasra emelésével, az önbizalom rendíthetetlen szilárdságával, mert egy évezred nemzedékei, akiket a föld az évszázadok áramlásában magához vont, azt súgják „odaátról" a fülünkbe, hogy ezt a földet csak így lehet és kell megtartani.

Jellemző az előadás sikeres voltára az, hogy szaporán sorjáztak a hozzászólások és a kérdések, melyek közül idő hiányában egyre csak személyes párbeszéd során került sor. Ez a különös kérdés így hangzott: mi a matematikai képlete az erkölcsnek?

A rendezvénysor vasárnapi eseményei akként alakultak, hogy a templomi igehirdetés szolgálatát dr. Vladár Gábor, a teológia dékánja végezte. A gazdag és Lázár példázatáról szóló magyarázat összecsengett az előző estén hallottakkal. A teológus diákok a délelőtt folyamán a celldömölki anyaegyházhoz tartozó szórványközségekben szolgáltak.

A vasárnap délutáni gyülekezeti templomi együttléten dr. Vladár Gábor dékán tájékoztatást adott a pápai teológia újjáéledésének rögös útjáról, az indulástól eltelt időben és a mindennapokban folyó életről, munkáról. A Zsoltárok 127: 1–2 versei alapján tartalmas, léleküdítő igemagyarázattal szolgált **ifj. Bellai Zoltán,** szinte művészi színvonalú orgonazenével közreműködött **Kuzsner Péter.** Személyes bizonyságtétellel szóltak a gyülekezethez **Filotás Julianna** és **Pintér Nóra,** elmondva, mi indította őket, hogy a teológiára jöjjenek, és hogyan készülnek jövendő szolgálatukra. Végül műsoruk bezárásaképpen három szólamban elénekelték a 134-ik zsoltárt. Természetesen volt találkozás a gyülekezet ifjúságával is.

A gazdag szellemi, értelmi és lelki ajándékokat adó rendezvénysorozatot **Szentpály-Juhász Imre** lelkipásztor szavai zárták.

Nádasdy Lajos

Ne feledje: Új Kemenesalja 1999-ben is kéthetente!

Mozgássérültek figyelmébe

Figyelmébe ajánljuk az országos szövetségünk HUMANITÁS újságját, amely tavaly nyár óta havonta jelenik meg. Érdekes írásokat közöl sorstársaink életéről, országos szövetségünk érdekképviseleti tevékenységéről, a tagszervezetekben folyó munkáról. Egy szám ára jelenleg 50 Ft. Bármely postahivatalban előfizethető.

A Magyar Rádió Győri Körzeti Stúdiója minden második szerdán 8.15 órakor Érintés címmel kb. 20 perces műsort sugároz a fogyatékkal élők számára. Az adást még aznap 18 órakor megismétlik.

Mozgássérültek Vas Megyei Egyesülete

Emlékezés a hetvenöt éve született Móritz Sándor celldömölki festőművészre

Századvégünk tömegvadonában, foltos eszmék hamis prófétáinak kódolt s mégis egyértelmű propaganda beszédzuhatagától elkábítva mai életünkben könnyen felejtő nemzet, hagyomány nélküli nép lettünk. De éppen ebből következően értékeinkre legalább kerek évfordulókon feltétlenül emlékeznünk kell. Ilyen érték nem csupán városunk, de egész Kemenesalja számára *Móritz Sándor* festőművész, akinek emlékét ébren kell tartani.

*

Akire most ráesnek az emlékezés fénysugarai és megvilágítják alakját, a fiatalon elhunyt, többre hivatott festőművész hetvenöt évvel ezelőtt, 1924. március 20-án született Celldömölkön, gyermekkel gazdagon megáldott, szerény életű vasutas családban. Alsóbb iskoláinak elvégzése után a pápai református kollégiumban folytatta a tanulmányait. Itt nagyon korán felfigyelt a tehetségére az országos hírű festőművész-rajztanár, A. Tóth Sándor. Irányította, pártfogásába vette, későbbi tudását megalapozta. Az érettségi vizsga letétele után, 1943-ban felvették a Képzőművészeti Főiskolára, ahol pápai iskolájának és szülőhelyének ösztöndíj-támogatásával, anyagi gondoktól függetlenül végezhette a tanulmányait. A főiskolán Szőnyi István a mestere és Elekfy Jenő

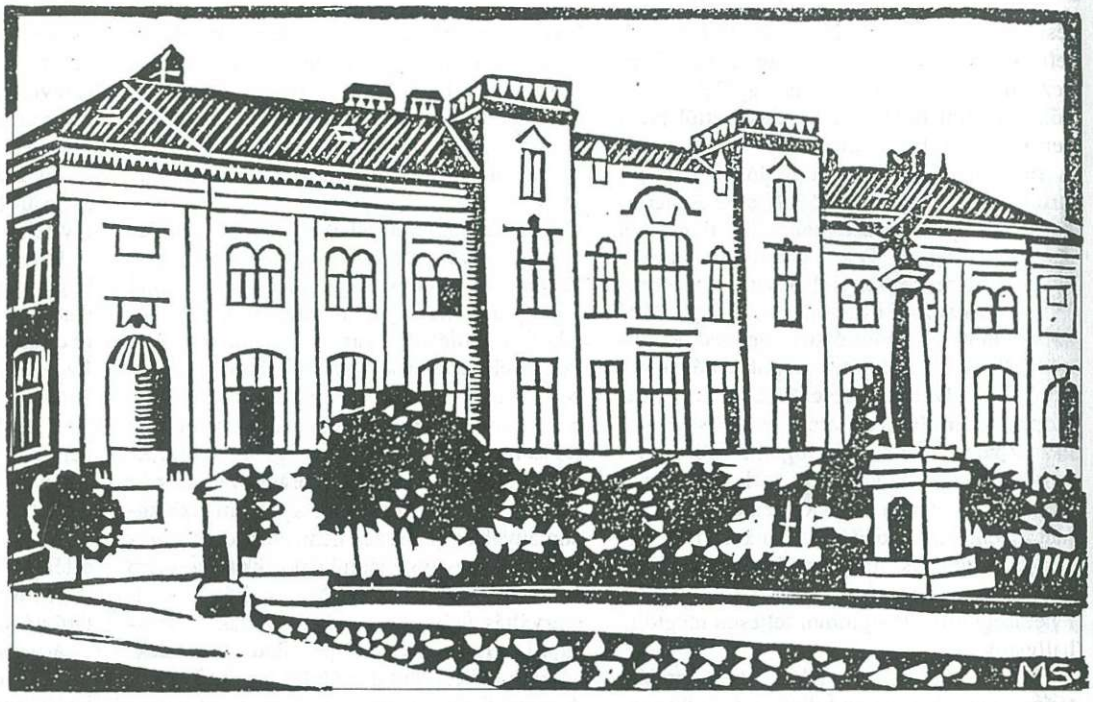

Kollégium

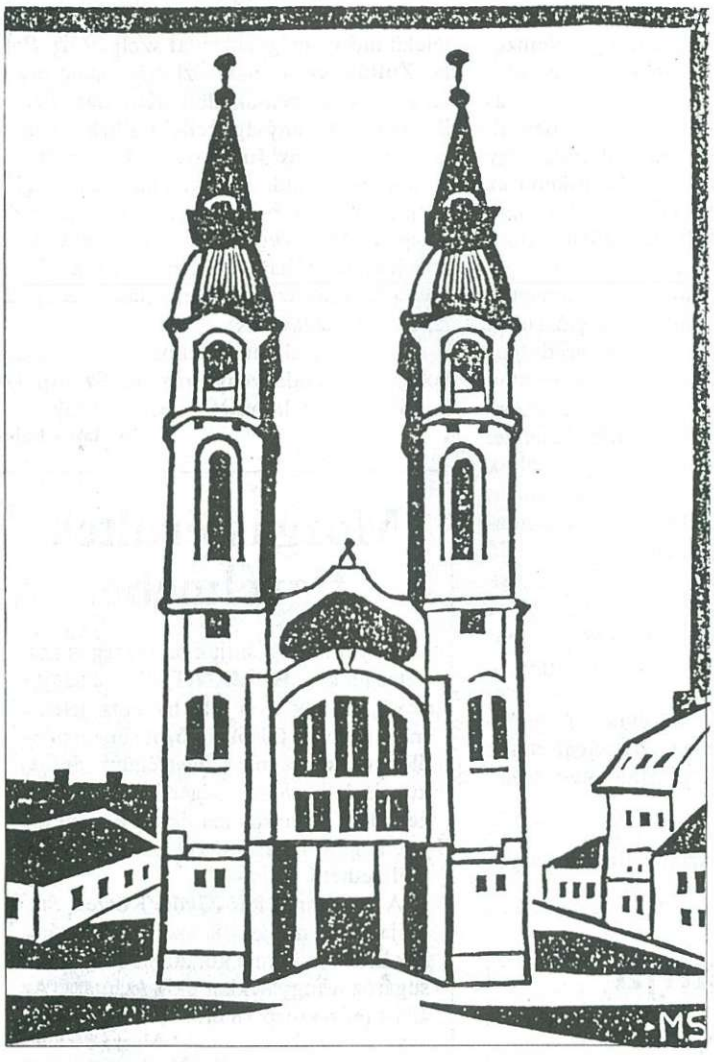

Pápai református templom

Udvar

➡ ➡ ➡ ➡ ➡ ➡

tanársegédje volt. Diplomáját 1948-ban kapta.

*

Móritz Sándor munkásságának méltatása nem ennek a rövid megemlékezésnek a feladata, ezt már a művészethez értők megtették és megteszik, s kijelölték helyét a magyar művészetben. Mégis annyit el kell mondanunk róla, hogy az örökösen megújuló, színt, alakot, állagot váltogató mindenkori jelen festője s megörökítője. A természeti jelenségek, színek és rezdülések kapnak műveiben örök életet. Ezt mindenki megérezheti, aki városunk művelődési központjában látható állandó kiállításon a műveit megtekinti. Keressük fel, és gyönyörködjünk városunk nagy művészfiának születési évfordulóján az itt látható alkotásaiban.

*

Az emlékezéssel kapcsolatban azonban volt és van egy komoly és felelősségteljes feladatunk is. Alig vagy egyáltalán nem is tudják, fel sem figyeltek arra, hogy pápai kollégiumi diák korában a Kollégiumi Lapokban szép számban jelentek meg munkái. Ezek természetesen nem festményreprodukciók, hanem *linometszetek!*

*

Figyelemfelhívásképpen és egy esetlegesen készülő életmonográfia részének adalékaként, s a munkásság egészének feltárásaként ezekből a linometszetekből közreadjuk az itt látható sorozatot. Hangsúlyos az, hogy ezek diákkori alkotások, de látásmódjukon érződik már a jövendő művész tehetsége.

Nádasdy Lajos

A pórdömölki 900 éves templom romjai

Akit a föld magához vont:
lágy tollakat táplál a holt,
s fölemelkednek porai –
viszik az ég madarai.
(Szécsi Margit)

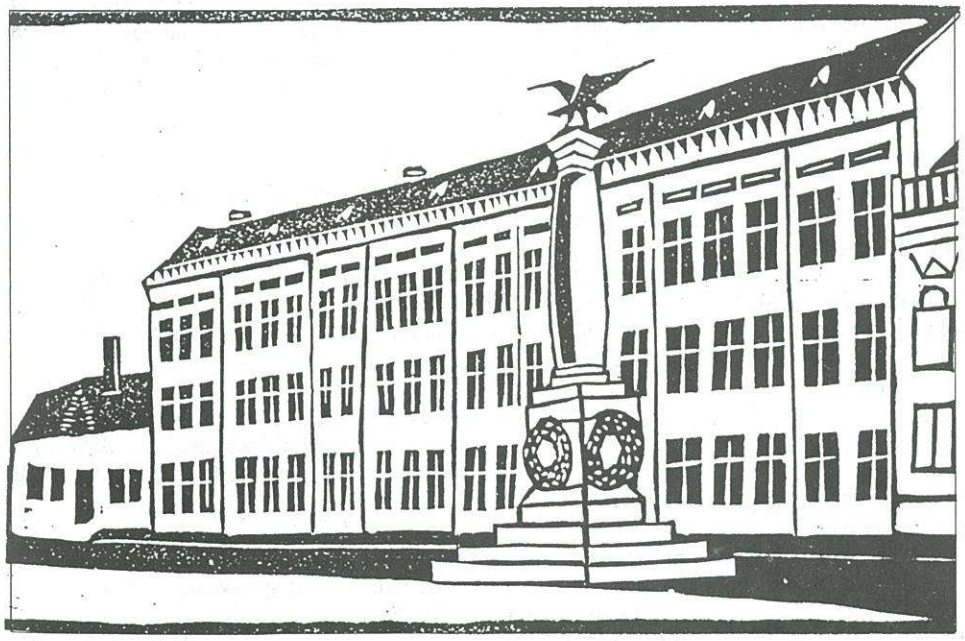

Református Nőnevelő

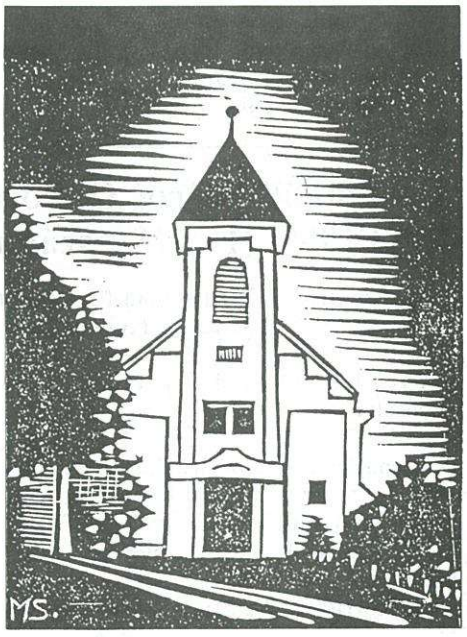

Celldömölki református templom

Petőfi Sándor: Csatában

Medgyes, 1849. márc. 2.

Miért választottam a Csatában című verset? Ezen a vidéken nagyon sokat bicikliztünk, Erdélyt járó történelmi túráink során. Kis fantázia kell csak ahhoz, hogy a csatajelenetet el tudjuk képzelni! A Nyugat-Dunántúlhoz, szülőföldünkhöz is hasonlít, így hozzám is közel áll a Királyföld dimbes-dombos tája. És innen Petőfi *tényleg* „tudósít" egy csatáról!

Petőfit Bem seregéhez vezénylik 1849 telén. Rossz a hangulata, a magyar szabadság ügye vesztésre áll, a kettős főváros elfoglalta Windischgrätz, a kormány elmenekült Debrecenbe, Görgey serege eltűnt a felvidéki hegyek között. Személyes vitái is voltak, még Kossuthtal is! Mélyponton van, amikor Bemben nemcsak egy legyőzhetetlen szabadsághősre talál, hanem édesapja halála után szinte új apára. Petőfi Tordán át érkezett Medgyesre. Február és március fordulóján vagyunk, Bem visszaérkezik egyik ellenfele, Urbán üldözéséből, hogy megütközzön fő ellenségével: Puchnerrel. Petőfi részt vett a csatában, ami Medgyestől délre hömpölygött, bár a versből is kiolvasható, hogy nem a kezdetétől van a helyszínen. Ez a látvány fogadhatta:

Délután van, az Akasztófahegy mögött leszállóban a Nap. Magam elé képzelem a jelenetet, amikor az ágyúk tüze egybeolvad a lemenő Nap pirosló fényével:

A földön is harag,
Az égen is harag!
Kifolyt piros vér és
Piros napsugarak!
A lemenő nap oly
Vad bíborban ragyog!
Előre, katonák,
Előre, magyarok!

A csata tovább tombol az ágyúk füstjében (a fekete lőpor igazi füstködöt csinált!). A költő megpillantja a szuronyokat. Az osztrák gyalogság támadásra indul – a magyarok nem várják be őket: „Előre magyarok...!" a füst eltakarja a harcot, az égen feketeség.

Komoly felhők közül
Bámul reánk a nap,
Rettentő szuronyok
Füstben csillámlanak.
A sűrű lomha füst
Sötétben gomolyog.
Előre, katonák,
Előre, magyarok!

Sortűz. Az osztrák ágyúk a magaslatokon dörögnek a füst mögül; a gyalogság puskalövései csak növelik a füstöt. A kavargó csatában szinte megjelennek előttünk a hősök: a rohamozók talán éppen Bethlen Gergely székelyei, a Küküllő mögött a Vilmos-huszárok, Zsurmay Ignác. Aztán ők is rohamra indulnak, ismét ágyúdörgés, puskatűz – „reng a világ".

Ropog, hosszan ropog
Csatárok fegyvere,
Ágyuk bömbölnek, hogy
Reng a világ bele;
Te ég, te föld, talán
Most összeomlotok!
Előre, katonák,
Előre, magyarok!

A magyarok rohama sikerrel jár. Petőfit is és minket is elfog a lelkesedés, amikor érezzük, hogy az osztrákok menekülőre fogják a dolgot. Győzelemre vezették a hősök csapatainkat! Ez a csata tetőpontja.

Szilaj lelkesedés
Foly bennem, mint tűzár,

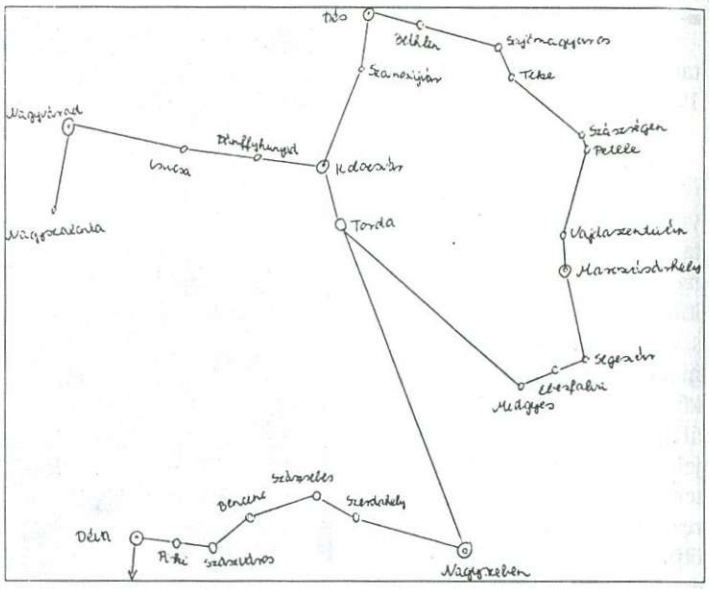

A vérszag és a füst
Megrészegíte már,
Előre rontok én,
Ha élek, ha halok!
Utánam, katonák,
Utánam, magyarok!

A történelemből tudjuk, hogy ez egy vesztett csata: másnap kilövik az osztrákok Bem hat ágyúját. Bemnek menekülnie kell.

Miért nem foglalkozik Petőfi a csatavesztéssel?

Így volt győzelemmel teljes a nap. Ráadásul az apaként csodált Bemnek a hírneve csökkent volna, ha leírja a vereséget. Petőfi betegsége is ok lehetett: váltólázat (malériát) kapott, és lehet, hogy láza miatt nem is tudott a másnapi eseményekről, nem is észlelte a csatavesztést.

A vers műfaja *csatadal*. Bár valószínűleg nem éneklésre gondolt a költő, de ritmusa a népdalhoz hasonlít:

A földön is harag
↓ ↓
hangsúly hangsúly

Vagyis kétütemű hatos, ősi hatos.

Csatát fest, a szabadságért folytatott hatalmas csatát. Az ég és föld, a felhő és a Nap, a piros vér és a pirosló Nap ellentétei és párhuzamai érzékeltetik rettenetes, döntő küzdelem folyik. (Ezek az ellentétek végigkísérik a verset: előre – utánam; a füstben csillámlás stb.)

A csata nem játék. Erőteljes indulatokat festenek a ropog, bömböl, reng igék, a haragos jelzők: vad bíbor, rettentő szuronyok, szilaj lelkesedés. És ez a szilaj lelkesedés teljesen elragadja a költőt: a „vér és füst szagá"-tól a „megrészegített" költő a döntő roham élére áll – szinte előttünk a kép, amint a zászlóval a kezében ront az ellenségre az első sorban Petőfi. Érezzük lelkesedését: (a „talán most összeomló") ég és föld is összeesküdött hazánk ellen, de győzünk!

Bőle Barbara
Nyitra Utcai Általános iskola, 8. a
Szombathely

A szerző első díjat nyert verselemzés kategóriában a Kresznerics Ferenc Könyvtár irodalmi és képzőművészeti pályázatán.

Celldömölk Város Önkormányzatának 13/1999. (IV. 28.) számú rendelete

az Ádám Jenő Zeneiskolában fizetendő térítési díjakról szóló 16/1997. (IV. 2.) sz. rendeletének módosításáról

A zeneiskolai térítési díjakról szóló rendelet az alábbiak szerint módosul:

1. §

A rendelet 3. §-a az alábbira változik:

Az önkormányzat az 1. §-ban meghatározott szolgáltatások egy tanévre szóló térítési díját a következők szerint állapítja meg:

– 18 éven aluli tanulók esetében:	3800 Ft
– 18 éven felüli tanulók esetében:	4800 Ft

melyből 1000 Ft a hangszerhasználati díj.

2. §

A rendelet 4. § (1) bekezdése az alábbira változik:

(1) A képviselő-testület a tanulmányi eredménytől függően az alábbi kedvezményeket biztosítja:

a) 18 éven aluli tanulóknál:

– jeles (4,5–5) tanuló esetében fizetendő:	2400 Ft
– jó (3,5–4,4) tanuló esetében fizetendő:	2600 Ft
– közepes (2,5–3,4) tanuló esetében fizetendő:	2800 Ft

b) 18 éven felüli tanulóknál:

– jeles (4,5–5) tanuló esetében fizetendő:	3000 Ft
– jó (3,5–4,4) tanuló esetében fizetendő:	3400 Ft
– közepes (2,5–3,4) tanuló esetében fizetendő:	3800 Ft

Saját hangszer hiányában 1000 Ft hangszerhasználati díjat kell fizetni.

3. §

Ez a rendelet 1999. szeptember 1-jén lép hatályba. Ezzel egyidejűleg a 17/1998. (IV. 1.) sz. rendelet hatályát veszti.

Celldömölk, 1999. április 28.

Baranyai Attiláné dr.
jegyző

Makkos István
polgármester

Égi jelenségek régen és ma

Az égi jelenségek – különlegességük miatt – nagymértékben hatottak mindig az emberekre. A tudományos elmék küzdelme legtöbbször alulmaradt a hiedelmekkel, a babonákkal szemben. Mindezekről jelentős irodalmi anyag, kötetekre halmozódó tudománytörténet a bizonyíték. Mi még félénken, a konyha vagy a szoba sarkában meghúzódva hallgattuk gyermekkorunkban a tollfosztások vagy más összejövetelek során elmondottakat. A későbbiekben ha ilyesmikről megjelent írások kerültek a kezembe (napilapok, magazinok, folyóiratok), elraktam ezeket, hiszen gazdagították a néphagyomány-gyűjteményem szerény, de gyarapodó „kincsestárát".

Készülődve az idei (augusztus 11.) teljes napfogyatkozás eseményére, érdemesnek vélem újra kézbe venni a korábban elrakott cikkeket, tanulmányokat, könyveket. Az égi jelenségeket az emberek a régebbi korokban baljóslatú jeleknek vélték. A birtokomban lévő egyik írás – „Üstökösök és babonák" – több példával, időrendben (táblázattal) sorolja a történéseket és nyújt betekintést a titkokba. Példaként a régi időkből egyet választottam e cikk értelmezhetőségét segítve, nevezetesen az 1066-ban történteket, amely arról tanúskodik, hogy az akkor uralmon lévő II. Harold angol királyt mennyire megrendítette az üstökös megjelenése. A nevezetes csatát Hódító Vilmos normandiai fejedelem ellenében el is veszítette, csakúgy saját életét. Mindezt az üstökös megjelenésének tulajdonították. A győző fejedelem felesége, Matild királynő és udvarhölgyei egy nagyméretű falikárpiton az eseményt kihímezve megörökítették. Látható, hogyan ájuldozik a csatát vesztett király, s láthatók az eget csodáló emberek.

Most 1999-et írunk, mindenképpen nevezetes évünk van. Jóslások, talán még babonák is léteznek, sajnos háborúk is, természeti csapások egyaránt. De a mai kor embere valószínűleg másként ítéli meg mindazt, amit átélünk, illetve át kell élnünk. Bizonyos szorongás – jogosan – azért él bennünk, hiszen az 1999. augusztus 11-én bekövetkező teljes napfogyatkozás rendkívüli ritka esemény valóban, aminek sávjába a kemenesi táj jelentős mértékben bekerül.

Dala József

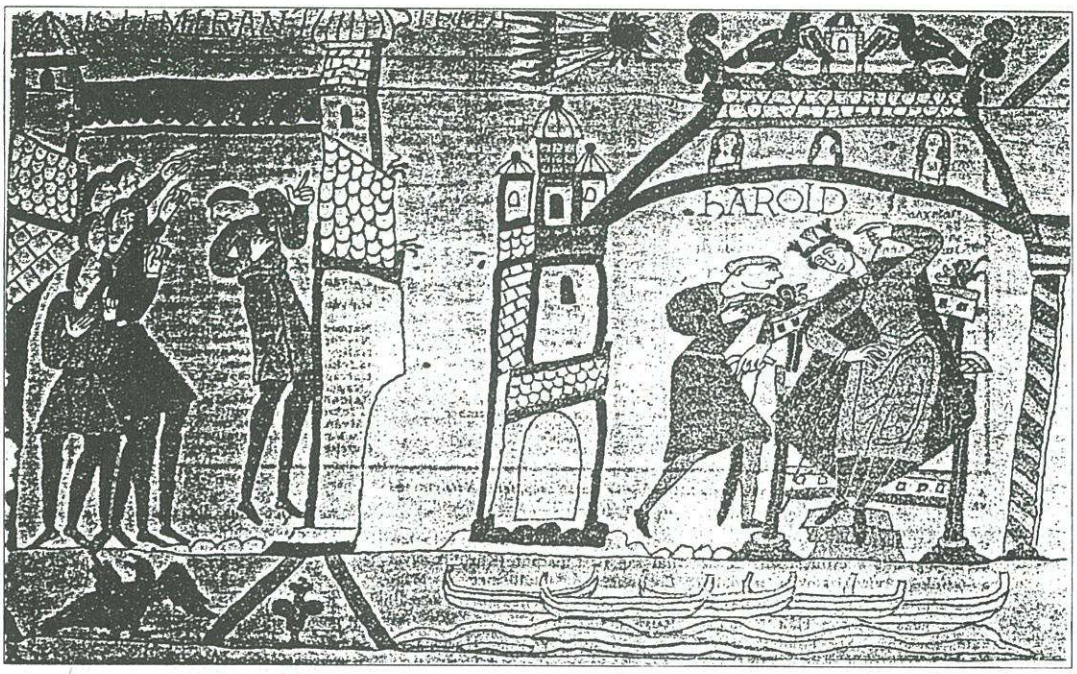

A Halley-üstökös 1066. évi megjelenésének ábrázolása a bayeux-i falikárpiton. A latin nyelvű felirat: ISTI MIRANT(UR) STELLA(M), azaz Ők csodálják a csillagot.

Természetvédelmi MOZAIK

A kenderike-család

Mennyi közeli madár nyújt gyönyörűséget, szolgálja a természeti környezetet és barátja, segítője az embernek!? Nem csupán a madárvilág szakmai közegeit, az ornitológiát érinti ennek megítélése, szerencsére sokkal szélesebb ennek a horizontja.

A művészetek örök témája, sokan versekbe foglalták a madarak csodás világát! Magam is szenvedélyesen kutatok az irodalom rejtekeiben. „Madarásztam" Weöres Sándor vaskos köteteiben és korábbi nagy költőink ihletéseiből válogattam, szavalgattam és dalokat dudorásztam. Érzésvilágunk ezáltal gazdagodhat.

Most, hogy a hegyen lévő pincénk közvetlen közelében rátaláltunk egy szeretetre méltó madárpár kis fészkére, ez önmagában a legfelemelőbb élmény. Hogy ezt a kis madarat, amelynek oly megejtően szép nevet adott a sorsa, versbe foglalták-e a poéták, nem tudom. Azt azonban igen, hogy a kenderikék úgy építették meg a fészküket az ezüstszínű bokron, hogy sokáig észre sem vettük.

Amikor megleltük, már a tojó ült a tojásokon, nem repült el, szembenézett velünk. Ha közben mégis elhagyta fészkét, öt kis tojást láthattunk abban.

A kenderike kis énekes madár, amint a szakirodalomban jellemzik, mintegy 13 centiméter nagyságú. A tojó egyszerű „öltözetű", viszont a hím a gesztenyebarna többségű tollazatát számos más színnel díszítve mutathatja. Nászruhát ölt. A kenderike változatosan, dallamosan énekel, csicsereg a bokrok és a fák tetején.

A kenderike pár azóta már neveli a tojásokból kibújt kicsiket, és most sok a dolguk. Reméljük, páratlan gondoskodásuk sikerrel jár, az öreg pince környezete gazdagabb lesz általuk.

Vigyázzuk őket mi is, feleslegesen nem háborgatjuk fészküket, utódokat nevelő helyüket. Tudjuk, hogy védelmükért hálásak lesznek munkálkodásukkal, énekükkel, és télen is itt maradnak a közelünkben.

Kenderike, kenderike, verset írni költő kéne!

DJ.

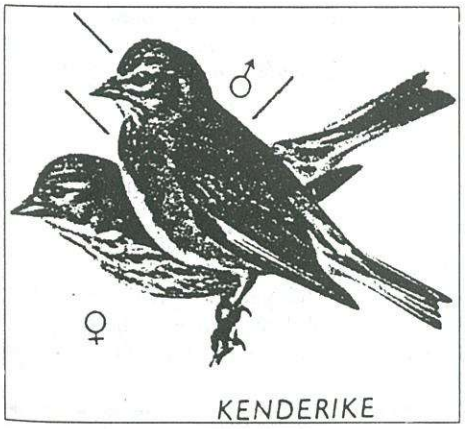

ERDÉLYI JÓZSEF

A Ság halála

TÓTH ALADÁRNAK

A Ság oldalán nagy kürtő füstölög
Gyászlobogó, gyászlobogó, –
halálra ítélte a Ságot
a kőfaragó.

Bontják a messzekék sági tetőt,
A Somlyó öccsét megölik
s közömbösen nézi halálát
a ságalji nép.

Ugyan kinek s miért is fájna ez?
Nekem is, óh, miért sajog
a Ság halála? Hiszen egyszer
én is meghalok...

Bontják a Ságot... Minek is ide
a búzatermő síkra hegy?
A munkás-kínos földre szépség?
Ság, Isten veled!

Isten veled, szépség, haszontalan
álmodozás, tündér-tető!...
Törj, én szívem, darabokra te is,
mint a sági kő!...

(1927)

✧ *SPORT* ✧ eredmények – események ✧ *SPORT* ✧

Ez már a ráadás, de nagyon szép...

Szép Tamásnak nem lehetett gólt rúgni!

FC Keszthely–CVSE-Antók Nyomda 0-3 (0-1)

Keszthely, 300 néző. Vezette: Ferencz Attila (Mosonmagyaróvár), pj.: Balázs, Knapp

Keszthely: Jánosa – Pintér, Bujtor, Szarka, Balogh – Bertók, Nagy B., Lajtai, Bazsonyi – Bankó, Cserép. Edző: Pál András.

Celldömölk: Szép – Latyák, Csákvári, Bognár, Stiber – Dobány, Kelemen, Szőllősi, Lengyel – Szalai, Hegyi. Edző: Fedor Sándor.

Csere: Stiber helyett Lukács a 20., Balogh helyett Molnár az 54., Latyák helyett Elekes a 64., Bognár helyett Molnár a 76. percben.

Sárga lap: Bertók lerántásért a 20., Bujtor szabálytalan szerelésért az 55., Latyák visszahúzásért a 38., Csákvári lökésért a 82., Lengyel kezezésért a 83. percben.

Szögletarány: 3:5 (1:3)

Nagy becsvággyal vetette magát a játékba a hazai csapat, de a gyorsan jött vendéggól kissé lelohasztotta az igyekezetet. Később újra erőre kapva ismét támadásba lendültek a celli fiúk, de helyzeteiket nem tudták értékesíteni. A második játékrész elején a celli csapat újabb gyors gólja végleg megpecsételte a hazaiak sorsát. Igaz, a Keszthely nem adta fel, továbbra is támadásban maradt, de Szép kapusnak ezen a mérkőzésen nem lehetett gólt rúgni. A celli kapus védéseivel elkápráztatta közönségét, de talán még az ellenfél játékosait is, akik feltűnően sok durva szabálytalanságot vétettek a mérkőzés alatt. A celli együttes – jó játékvezetés mellett – megérdemelt győzelemmel búcsúzott a Balaton-parti pályától.

8. perc: Szöglethez jutott a celli együttes, melyet balról Dobány ívelt az üresen hagyott Latyák elé, aki 8 méterről a tőle megszokott nyugalommal kilőtte Jánosa kapus kapujának bal alsó sarkát **(0-1)**.

10. perc: Csákvári labdáját Bazsonyi csípte el. Rávezette azt a kapusra, de a vetődő Széptől megzavarodva a labdát a kapu fölé emelte.

34. perc: Dobány jó 25 méterről lövésre szánta el magát, de a bal sarokba tartó labdát Jánosa bravúrral szögletre tenyerelte.

50. perc: Csákvári ívelt a kapu elé, Balogh a 16-os előtt fejjel menteni akart, ám labdája Dobányt találta meg, aki maga elé tette azt, és 12 méterről kilőtte a jobb sarkot **(0-2)**.

57. perc: Szőllősi vezette fel a labdát, majd egy szép csel után Szalait szöktette, aki egyedül találta magát szemben Jánosa kapussal, de lövése elkerülte a kaput. Szép támadás után nagy gólhelyzet maradt ki.

60. perc: Kelemen lőtte be középre a labdát, melyre Dobány érkezett. Ügyesen átjátszotta Szarkát, de a lövés pillanatában Bujtor elpiszkálta előle a lasztit. A labda Szőllősi felé tartott, most azonban Jánosa látványos vetődéssel az utolsó pillanatban tovább tudta azt Szőllősi elől tolni, és így megmenekült az újabb találattól a keszthelyi kapu.

62. perc: Feljöttek a hazaiak. Egy jobbról beadott labdáról senkitől sem zavartatva Bankó 8 méterre a kaputól centiméterekkel maradt csak le.

75. perc: Cserép remek labdával szöktette a középen üresen hagyott Lajtait, aki bevezette a 16-oson belülre a labdát, de a jó érzékkel kifutó Szép kapus a lövést parádésan védte.

80. perc: Újra Szép kapus bravúrjaira volt szükség ahhoz, hogy gól nélkül ússza meg a vendégcsapat a hazai rohamokat. Nagy B. 20 méterről végezhetett el szabadrúgást. Jól eltalált lövése a sorfalon irányt változtatva vágódott volna a léc alá, de Szép Tamás visszafelé vetődve óriási bravúrral a kapu fölé tenyerelte a labdát. A belőtt szögletre Szarka érkezett, és lőtt egyből kapura, a labda a bal sarokba tartott, de Szép újabb bravúrral hárított.

85. perc: A CVSE lekopírozta a Lenti TE elleni győztes gólját. Elekes indította remek labdával a balszélső helyén Lengyelt, aki elviharzott a labdával és laposan középre lőtte, ahol Kelemen érkezett és öt méterről a hálóba továbbított **(0-3)**.

Fedor Sándor: Lelkes ellenfél ellen kötelező győzelmet arattunk. Jók: Szép, Csákvári, Kelemen, Dobány.

ELŐMÉRKŐZÉS: Keszthely–Celldömölk 3-2 (3-2). Vezette: Babós Zoltán

CVSE: Baráth – Sebestyén, Nagy, SZABÓ L., Mórocz – VASS, Szabó A. (Mesterházy), BODOR, Szabó M. – GYŐRVÁRI, Vánkos. Edző. Boznánszky Gábor.

A Győrvárival és Bodorral megerősített celldömölki ifjúsági csapat ezzel a győzelemmel átvette az NB III. ifjúsági bajnokságban a vezetést. A látottak alapján szükség is volt a két rutinos játékos szerepeltetésére. A nagyon rossz állapotban lévő edzőpályán jó játék nem tudott kialakulni. Góllövő: Győrvári (2), Bodor.

Elmaradt a mérkőzés sava-borsa: a gólrúgás!

Pápai ELC–CVSE-Antók Nyomda 0-0

Pápa, 1600néző. Vezette: Kiss Norbert (Csorna), pj.: Molnár Cs., Kocsis

Pápa: Kocsis – Oravecz, Sinkó, Horváth T., Marton – Porpáczi, Szabó II. A., Pohammer, Máté – Vollai, Takács. Edző: Hannich Péter.

Celldömölk: Szép – Latyák, Bognár, Lukács, Szőllősi – Győrvári, Elekes, Kelemen, Lengyel – Szalai, Hegyi. Edző: Fedor Sándor.

Csere: Kelemen helyett Dobány a 19., Polhammer helyett Nagy L. a 76., Hegyi helyett Bodor a 78., Vollai helyett Renczes a 85., Győrvári helyett Molnár a 87. percben.

Sárga lap: Lengyel lerántásért a 31., Szabó II. szabálytalan szerelésért a 38., Máté durva játékért a 49., Horváth szabálytalan szerelésért az 57., Oravecz szabálytalan szerelésért a 60., Elekes szabálytalan szerelésért a 88., Porpáczi lerántásért a 89. percben.

Szögletarány: 3:4 (1:1)

A két csapat találkozóját – a régi tradícióknak megfelelően – nagy érdeklődés előzte meg. A mérkőzésen nézőcsúcs született. A bajnokságban lejátszott 25 fordulóban még ennyi néző egyik mérkőzésen sem volt, s valószínű, hogy nem is lesz már.

A két szomszédvár labdarúgócsapatainak találkozói már 1911-től vonzzák a nézőket a pályákra. Az elmúlt közel 90 év alatt sok felejthetetlen, jó iramú és emelkedett hangulatú Pápa–Celldömölk találkozót játszottak már. Így volt ez most is, sem az iramra, sem a küzdelemre, de még a játékra sem lehetett panasza a nagyszámú közönségnek. Állíthatom ezt annak ellenére is, hogy a mérkőzés sava-borsa, a gólrúgás elmaradt.

Parázs hangulatú, jó kis mérkőzést játszott a Bakony-csoport jelenlegi két legjobban felkészített csapata. A mezőnyben minden megtörtént, amit egy futballmeccsen el lehet várni, csak egyik csapat sem tudta az i-re a pontot feltenni, igazi gólveszélyt a védők nem engedtek kialakítani. Pedig nem így indult a mérkőzés...

3. perc: Takács ment el a bal oldalon az alapvonalig, majd Vollaihoz játszott, aki a jobb felső saroknál találta telibe a celli kapufát.

65. perc: Hegyi jobbról belőtt szögletét Lengyel rúgta kapura, de lövése elkerülte Kocsis kapuját.

➡ ➡ ➡ ➡ ➡ ➡

✧ SPORT ✧ eredmények – események ✧ SPORT ✧

➡ ➡ ➡ ➡ ➡ ➡

73. perc: Takács ment le a jobb oldalon az alapvonalig, majd a 16-osnál érkező Porpáczi elé gurított, de a középpályás lövés helyett belsővel akarta a labdát kapura helyezni. A labda magasan a kapu fölött hagyta el a játékteret.

80. perc: Először a celldömölkiek, majd a támadásvezetés után a pápaiak reklamáltak 16-oson belüli kezezésért. Kiss játékvezető – véleményem szerint is – nagyon helyesen továbbot intett mindkét esetnél.

Fedor Sándor: Rendkívül tetszetős játékkal szereztünk a mérkőzésen egy pontot.

Hannich Péter: Azért jöttem, hogy Pápán legyen megint jó labdarúgás. Az önkormányzat jóvoltából a labdarúgás háttere imponáló. Jövőre csak egy cél van, megnyerni a bajnokságot. Ma a Bakony-csoport két legjobb csapata találkozott, játékosaim helyenként látványosan játszottak, sajnos a játékvezető küldését elhibázták valahol.

ELŐMÉRKŐZÉS: Pápa–Celldömölk 1:3 (0:1). Vezette: Molnár Csaba

CVSE: Baráth – SEBESTYÉN, NAGY, SZABÓ L., MÓROCZ – Vass (Fáró), Szabó A., Mesterházy, Szabó M. – Szita, Vánkos (Németh R.). Edző: Boznánszky Gábor.

Jó iramú mérkőzésen jó játékkal megérdemelt győzelmet arattak a celli fiúk. Góllövő: Szita, Szabó M., Szabó A. (11-esből).

A vártnál nehezebb győzelem a szomszédok ellen

CVSE-Antók Nyomda–Répcelaki SE 3:2 (2:1)

Celldömölk, 800 néző. Vezette: Garab József (Kapuvár), pj.: Molnár Cs., Nagy

Celldömölk: Szép – Latyák, Csákvári, Lukács, Szőllősi – Dobány, Bognár, Hegyi, Lengyel – Kelemen, Szalai. Edző: Fedor Sándor.

Répcelak: Varga Jenő – Tompos, Varga G., Szabó, Varga J. – Mészáros, Varga B., Horváth T., Horváth B. – Murai, Tompek. Edző: Csorba János.

Csere: Szőllősi helyett Győrvári a 44. percben, Mészáros helyett Zsirai a szünetben. Tompek helyett Pungor a 72., Szalai helyett Bodor a 81., Dobány helyett Molnár a 88. percben.

Sárga lap: Varga J. szövegért a 45., Kelemen szabálytalan szerelésért az 51. percben.

Szögletarány: 10:3 (3:1)

A helyezésektől függetlenül a két csapat találkozói mindig nagy csatákat szoktak hozni. Nem volt ez most sem másképpen. A vendégek, akik a kezdés előtt egy szál szegfűvel köszöntötték a kifutó celli csapatot és a kispadon ülőket, jól felkészültek a CVSE játékából. Így volt ez jó, mert ennek köszönhetően sok gólt és jó kis mérkőzést láthattak a nézők. Igaz, a hazai csapat nem tudta kihasználni a lehetőségeit, úgy tűnt, egy kissé az akarással is baj volt, a labda sem úgy vándorolt, ahogy azt elvárták a nézők. Az eredmény szoros mérkőzést tükröz, a valóság viszont az, hogy a hazai csapat számára ez már egy tét nélküli mérkőzésnek számított, s egy kicsit elszórakozták a meccset. A játékosok felfogása érthető is meg nem is. Jó lesz a közönségre is gondolni...

24. perc: A bal oldalon Lengyel lódult meg a labdával, de Mészáros a kapu előtt úgy 20 méterre leterítette. A szabadrúgás előtt – mint mindig – most is többen álltak a labda mögé. Mindenki azt várta, hogy Bognár végzi el a szabadrúgást, de most Dobány nem lépte át a labdát, hanem azt egyből kapura lőtte. A lövés váratlanul érte Varga kapust, s így csak dermedten tudta nézni, ahogy nagy erővel a labda a jobb felsőbe vágódott **(1-0)**.

32. perc: Csákvári ívelt Lengyelhez egy labdát, aki 14 méterről fejjel célozta meg a kaput, de fejese Varga kapus fölött a felső lécről visszavágódott a mezőnybe.

42. perc: Hegyi három embert is becsapott, majd Lengyelhez játszott, aki a labdát a kivetődő Varga kapusba lőtte. Az azonban kicsúszott a kapus kezéből, és az érkező Szalai az üres kapuba gurított **(2-0)**.

44. perc: Varga G. a bal oldalon meghúzta a celli védelmet, és a kivetődő Szép mellett keresztbe lőtte a labdát, amit közelről a berobbanó Horváth T. vágott a léc alá **(2-1)**.

60. perc: A fellazult celli védelem mellett ugrott ki Tompos és hagyta faképnél a bal oldalon a celli játékosokat. A labdát rávezette a kifutó kapusra, majd az alapvonal közeléből visszagurította a középen üresen érkező Varga B. elé, aki azt egyből a léc alá továbbította **(2-2)**.

64. perc: Hegyi kapott forintos labdát, de 14 méterről „ajtóablak" helyzetben fölé durrantott.

67. perc: Latyák ment el remekül a jobb oldalon, beadását Csákvári közelről a kapusba vágta. A kapusról a gólvonalra lecsorgó labdát Lengyel segítette rendeltetési helyére: a kapuba **(3:2)**.

87. perc: A mérkőzés legnagyobb gólhelyzete maradt ki. Győrvári a répcelaki kaputól jó 25 méterre egy szép közbelépéssel szerzett labdát, egyedül indult kapura, már a 16-oson belül járt, amikor senkitől sem zavarva óriási gólszerzési lehetőséget szalasztott el. A labdát a kifutó Vargába lőtte.

Fedor Sándor: A vártnál nehezebb körülmények között született meg a győzelem. A közönséggel együtt magam is többet vártam a csapatomtól. A helyzetek alapján az eredményt reálisnak tartom.

ELŐMÉRKŐZÉS: Celldömölk–Répcelak 1-0 (0-0). Vezette: Molnár Cs.

CVSE: Baráth – Sebestyén, NAGY, SZABÓ L., Mórocz – VASS, Szabó A., Mesterházy (Fáró) – Németh R. (Nyári), Kunos (Németh G.), Vánkos (Németh J.).

Az órisi mezőnyfölényben játszó celli csapat a helyzetek helyzetét is ki tudta hagyni, de Nyári jókor lépett pályára, s megmentette a becsületet. Így továbbra is négy ponttal vezeti az ifi csapat a tabellát, s várhatóan – akár csak két éve, úgy most is – a felnőttek mellett az ifit is bajnokként köszönthetjük a szezon végén. Góllövő: Nyári. **– tim –**

LABDARÚGÁS

KÖRZETI BAJNOKSÁG

A Sitke már bajnok

Alsóság–Nemeskeresztúr 3:3 (3:2) Góllövők: Kerék, Nagy (2), ill. Csizmadia, Kiss (2).

Sitke–Nemeskocs 2:0 (2:0) Góllövők: Matusz I., Vincze.

Hegyhát SE–Egyházashetye 4:2 (1:1). Góllövők: Joó K. (2), Vörös Zs., Takács (öngól), ill. Zsoldos, Dénes G.

Izsákfa–Csönge 3:0 Góllövők: Horváth I. (2), Németh.

Boba–Hosszúpereszteg 1:0 (1:0) Góllövő: Németh T.

Csönge–Sitke 3:0 (1:0) Góllövők: Péntek (2), Matusz J.

Nemeskocs–Alsóság 1:4 (1:2) Góllövők: László E., ill. Nagy Sz. (2), Kerék, Fekete.

Izsákfa–Egyházashetye 2:1 Góllövők: Horváth I. (2), ill. Markos.

-vl-

ASZTALITENISZ

Ajkai Bányász–CVSE-MÁVÉPCELL 9:9

NB II-es férfi mérkőzés, Ajka.

A cellieknek tartalékosan is nyerni kellett volna a már kiesett Ajka ellen. Győztek: Felleg Gábor (4), Nagy Gábor (2), Ölbei Péter (2) és a Felleg–Ölbei páros.

CVSE-MÁVÉPCELL II.–Győri Elektromos 9:9

Ezen a mérkőzésen sem Máthé Gyulának, sem Balázs Gyulának nem ment a játék... Győztek: Teket Attila (3), Tamás László (2), Máthé Gyula (1), Balázs Gyula (1), a Teket–Tamás és a Máthé–Balázs páros. **-vl-**

✧ SPORT ✧ eredmények – események ✧ SPORT ✧

KÉZILABDA

Székesfehérvári MÁV Előre–CVSE-CELLKOLOR 25:30 (17:10)

Székesfehérvár, 100 néző. Férfi NB II. Vezette: Darázsi István, Szucsánszki László (Budapest)

MÁV Előre: Bodó L. – Négele, BACSI (11), Varga, NAGY (5), ÁGH (6), Pintér (1). Csere: Bodó Z., Veres (2), Tóth, Forgács, Polai.

CVSE: Dénes – TÓTH (7), Németh (2), Varga (1), LENDVAI (10), Sali (4), Csizmazia. Csere: GŐCZE (4), POZSONYI (2), Kormos, Jankovics. Az eredmény alakulása: 11. p. 5:3, 20. p. 10:8, 25. p. 13:9, 41. p. 19:17, 47. p. 21:22, 50. p. 23:24, 54. p. 23:26.

A második játékrészben magára talált és nagy akarással játszó celli együttes megérdemelten nyert a 44. percig vezető hazai csapat ellen. A CVSE győzelmével felzárkózott a 4. helyre. Szerencsés esetben még dobogón is végezhetnek a fiúk.

Ifjúsági mérkőzés: MÁV Előre–CVSE-Cellkolor 18:33 (8:14)

CVSE: Kozma B. – Giczi (3), Kormos (4), JANKOVICS (6), KOVÁCS (9), Kelemen (3), Fuksz (3). Csere: Bőczén, Kővölgyi (3), Horváth (2). Megérdemelt, biztos győzelmet arattak a celli fiúk.

Fűzfői AK–CVSE-CELLKOLOR 18:38 (7:18)

Fűzfő-Gyártelep, 50 néző. Férfi NB II. Vezette: Nehéz Jenő, Németh Zsolt (Budapest)

FAK: Vártok – Harta (1), Kelemen (2), Horváth L., KUTI (8), Puskás (1), SZABÓ (5). Csere: Szemerédi, Farkas (1), Vidó, Horváth T.

CVSE: Horváth – TÓTH (5), VARGA (8), SALI (4), Ludvig (1), GŐCZE (6), POZSONYI (13). Csere: Jankovics (1), Németh, Kovács.

Az eredmény alakulása: 10. p. 3:7, 20. p. 7:13, 40. p. 9:27, 50. p. 15:33.

A két csapat közti erőviszonyokat a mérkőzés gólaránya híven tükrözi. A Lendvai nélkül kiálló celli csapat megerőltetés nélkül, akár nagyobb gólkülönbséggel is nyerhetett volna.

Ifjúsági mérkőzés: Fűzfői AK–Celldömölk 24:36 (14:18)

CVSE: Bőczén – Kővölgyi (3), Kelemen (2), GICZI (9), JANKOVICS (7), KOVÁCS (7), Fuksz. Csere: Horváth (4), Kiss (1).

A felnőttekhez hasonlóan, tartalékosan is könnyedén nyertek Márczi Győző fiai.

Hegykői Fertőmenti KC–CVSE-JUB-CELL 14:12 (7:5)

Hegykő, 100 néző. Női NB II. Vezette: Ács Zoltán, Báder Róbert (Veszprém)

Hegykő: BARSINÉ – Petrik, Nagy (3), Zsirai (1), Horváth, Gartner (1), Dobróczky (3). Csere: Ohr, VISZLÓ (5), UDVARDI (4), Rozsonits (1), Csordás, Kóczán.

CVSE: Kiss – TOKORCSI (3), Geiger Cs., Salamonné (1), HORVÁTHNÉ (5), GEIGER Sz. (3), Nagy. Csere: Mendel, Foglszinger, Szomorkovits L., Emih, Szomorkovits A. Az eredmény alakulása: 10. p. 2:1, 20. p. 3:2, 40. p. 10:7, 50. p. 11:9.

A Csorna elleni győzelmével a CVSE már biztosította a jövő évre is NB II-es tagságát, így nem volt mitől tartani az élvonalhoz tartozó Hegykő ellen. Ennek megfelelően jó játékkal rukkoltak ki a lányok, kár, hogy a gyenge játékvezetés és a kimaradt ziccerek nem tették lehetővé a jobb eredményt.

Herendi Porcelán–CVSE-JUB-CELL 24:33 (10:17)

Herend, 200 néző. Női NB II. Vezette: Babiczky Tibor, Pass Sándor (Zalaegerszeg)

Herend: Juhász – Straub (2), Károlyiné (4), HIDASINÉ (5), Plechinger (3), SZÓRÁDY (8), Orbán (1). Csere: Hosszú, Schumacherné (1), Kelepeisz, Garai.

CVSE: Kiss – TOKORCSI (8), GEIGER Sz. (5), SALAMONNÉ (6), Horváthné (2), Balogh (1), SZOMORKOVITS L. (5). Csere: Mendel, Tánczosné, Szomorkovits A. (3), Foglszinger (2), Geiger Cs. (1).

A mérkőzésen felszabadultan játszó celli csapat magabiztos játékkal győzte le ellenfelét.

– tim –

LABDARÚGÁS

MEGYEI I. OSZTÁLY

Két mérkőzés – két vereség

Kemenesalja–Vép 1:3 (1:1)

Vönöck, 250 néző, vezette: Bazsó.

Kemenesalja: Lampért – Nagy, Sebestyén, Huszár, Dénes – Lőrincz, Kolonics (Döbröntei), Princzes, Szomorkovics – Bertha, Füzfa R. Edző: Molnár János.

Vép: Czeglédi – Balikó, Habda, Illés (Bolla), Deres – Rudolics, Hompasz, Szalai, Mecsei – Potyi (Bognár), Gombás. Edző: Szántai István.

Alacsony színvonalú mérkőzésen a vendégek jobb teljesítményt nyújtottak, s győzelmükkel rontottak a vönöcki búcsú hangulatán. Góllövők: Nagy (11-esből), ill. Bolla (2). Kiállítva: Huszár. Ifi: 1:2.

Rábatótfalu–Jánosháza 3:0 (1:0)

Rábatótfalu, 400 néző, vezette: Komláti.

Rábatótfalu: Korpics T. – Kozó, Géczi K., Meixner, Herczeg – Marton (Bartakovics A.), Korpics G., Nagy K. (Merkli), László – Géczi R., Hetz (Egyed). Edző: Házi Ferenc.

Jánosháza: Szente – Tóth, Horváth, Szalai, Rétfalvi – Ruzsa, Varga G. (Vajda), Scheily, Varga N. – Balhási, Bors. Edző: Scheily József. Küzdelmes, kemény mérkőzésen megérdemelten nyert a hazai csapat. Góllövők: Korpics T. (11-esből), Herczeg, László. Kiállítva: Horváth. Ifi: 4:0.

MEGYEI II. OSZTÁLY

Nagysimonyi 6-os a sótonyiak hálójában

Nagysimonyi–Cserhát SE 6:0 (1:0)

Nagysimonyi, 80 néző, vezette: Elmer.

A nagy kedvvel és jól játszó simonyi csapat „kiütötte" a sokat reklamáló vendégeket. Góllövők: Asbóth (4), Szakál (2).

Ostffyasszonyfa–Mersevát 3:3 (2:0)

A játék képe alapján igazságos döntetlen született Ostffyasszonyfán. Góllövők: Szabó (3), ill. Gyurák, Gilyás, Németh.

Rábapaty–Szergény 3:1 (2:1)

Jó mérkőzésen a többet támadó hazai csapat rászolgált a győzelemre. Góllövők: Piros (2), Varga, ill. Elek.

Kőrismenti–Kemenesmagasi 1:1 (1:1)

A dobogóra pályázó magasi csapat ezúttal enerváltan játszott. Góllövők: Horváth B., ill. Szabó Cs.

-gyi

LEGFRISSEBB:
Csepreg–CVSE-Antók Nyomda 0-1

Rock and roll verseny

A sportág rohamos népszerűsödése folytán újabb település kapcsolódik be az akrobatikus rock and roll megyei vérkeringésébe. 1999. június 6-án, vasárnap délután a Kemenesaljai Művelődési Központ színháztermében rendezik az I. Celldömölk Kupa 99' elnevezésű versenyt, amely egyben az első megyei bajnokság. A versenyen hat sportkör – Pápa Black Bunny, a Zalaegerszegi Tánccsoport, a Hévízi White Horse, a Szombathelyi Galaxy, a Csepregi Flamingó és a házigazda Celldömölki Rock and roll táncosai mérik össze tudásukat. A hat helységből nyolcvan páros mutatja be a programját. A műsort különböző bemutatók, programok teszik még színesebbé.

A selejtezők 14 órakor, a főműsor, a döntők 18 órakor kezdődnek. Sok szeretettel várnak minden kedves érdeklődőt.

ÚJ KEMENESALJA
CELLDÖMÖLK VÁROS ÖNKORMÁNYZATÁNAK LAPJA

Felelős kiadó: MAKKOS ISTVÁN polgármester. ✧ A szerkesztőbizottság tagjai: Dala József, Györe Géza, † Horváth Lajos (örökös tag), Káldos Gyula, Molnár Gábor, Nagy Antal, Nádasdy Lajos (nívódíjas), Tulok Gabriella, Völgyi László. ✧ Felelős szerkesztő: BURKON LÁSZLÓ. Szerkesztőség: Celldömölk, Szentháromság tér 1. ✧ Nyomdai előkészítés: Szignatúra Kft., Szombathely. Nyomás: Antók Nyomda, Celldömölk. ISSN 0865-1175

Schimmer Győző

gyepmester

9500 Celldömölk, Széchenyi u. 21.
Tel.: 06/20/9247-873

KÓBOR ÉS ELVESZETT, KÖZTERÜLETEN ELHULLOTT ÁLLATOK, KUTYÁK BEJELENTÉSE.

Felhívjuk a kutyatulajdonosok figyelmét, amennyiben kutyájuk felügyelet nélkül közterületen tartózkodik, szabálysértési eljárást kell kezdeményeznünk a kutyatulajdonossal szemben.

Polgármesteri Hivatal Közterület-felügyelet

ÚJ KEMENESALJA

Celldömölkön az újság!

A H-DUCK Bőrdíszműipari Kft.

felvételt hirdet – kapacitásbővítés miatt –

gyakorlott vagy most végzett varrónők

részére.

Egy műszakos munkarend, rugalmas munkakezdés vagy részmunkaidő.

A teljes útiköltséget a Kft. fedezi.

Kezdő órabér gyakorlattól függően:

251-334 Ft + egyéb juttatások.

3 hónapos próbaidő után teljesítményorientált bérezés.

Érdeklődni telefonon: 95/320-050 vagy személyesen a H-DUCK Kft.-nél

Sárvár, Sársziget u. 76-78.

Ingatlaneladás a gondja? A Kemenes-JOGinfo megoldja!

Kemenes–JOGinfo

Ingatlanügynökség

Iroda:

9500 Celldömölk, Sági u. 6-8. (Hátul az udvarban)
Telefon: (95) 423-632
Mobil: 06-20-9682-101; 06-30-9024-619

Ügyfélfogadás:

Hétfő	Kedd	Szerda	Csüt.	Péntek	Szombat
9-17	8-11	–	8-12	9-17	9-12

GAZDACH

Kerékpár – motorkerékpár üzlet

Celldömölk, Mikes K. u. 35. Tel.: 06-95-420-827

Kerékpár, motorkerékpár eladása

✧ javítása
✧ alkatrész értékesítése
✧ vásárlás esetén használt kerékpár beszámítása

FOGLALKOZÁS-EGÉSZSÉGÜGYI RENDELÉS

- munkaköri alkalmassági vizsgálatok,
- úrvezetői és hivatásos jogosítványok érvényesítése

Dr. Galambos György
Celldömölk
Mikes Kelemen u. 14. I. em. 3.

Rendelési idő: szerda: 14.00-16.00
Telefon: 06-20-9376-749

ÁFÉSZ

IPARCIKK AKCIÓ

5.sz. VAS-MŰSZAKI BOLT, Celldömölk, Géfin tér 5.
Tel./fax: 95/420-015

ZANUSSI 220 l fagy. láda	60 400 Ft
WHIRLPOOL MIKRÓ digitális	26 900 Ft
ZELMER 1400 W porszívó	16 500 Ft
Braun epiláló	6 490 Ft
Moulinex 2,5 l olajsütő	13 000 Ft
Tefal olajsütő	8 990 Ft
1 l műa. Szódásszifon	1 990 Ft
LISS szifon 1 l	2 990 Ft
Hűtőtáska 25 l	1 890 Ft
Hűtőtáska 30 l	2 290 Ft

VÁRJUK KEDVES VÁSÁRLÓINKAT!

Közlekedési ismeretek a Gáyer Gyula Általános Iskolában

Az év vége közeledtét jelzi a Gáyer iskolában, hogy befejezéséhez közeledik az a versenysorozat, ami a tanulók közlekedési ismereteit, közlekedéskultúráját hivatott fejleszteni.

Május 11-én tartották a szokásos Vas Megyei Ifjúsági Kerékpáros Kupa közlekedési versenyt, ahol a legjobb csapatok között a várost és városkörnyéket képviselő gáyerosok is szerepeltek. A két fiúból és két lányból álló csapat (képünkön) méltóan képviselte területünket, mert eredményük alapján ismét bejutottak az országos döntőbe, amit 1999. június 3-5. között tartanak Szolnokon.

Dala Dóra (8. o.) a megyei verseny leány kategória I. helyezettje. Hatodik osztályos kora óta foglalkozik rendszeresen a közlekedési ismeretekkel, azóta versenyez. A tavalyi és az idei évben is a területi, majd a megyei versenyek megnyerése után kerülhetett az országos döntőbe. Kerékpározási stílusát az elegancia és a gyorsaság jellemzi.

Téttry Dániel (8. o.) a megyei verseny II. helyezettje a fiúk között. Ebben a tanévben kapcsolódott be a versenysorozatba. A közlekedési szaktárgyi verseny megyei döntőjét megnyerve jutott tavasszal az országos döntőbe, ahol 3. helyezést ért el. Hobbija az országúti kerékpározás és kerékpárszerelés. Kiválóan ismeri a KRESZ-szabályokat.

Gersey Attila (4. o.) a legfiatalabb versenyző. Téttry Dani kivételével a megyei verseny legutóbbi fordulóján maga mögé utasított több tucat felsőbb éves tanulót. Ebben a tanévben a 11 éves korosztály részére kiírt közlekedési ismeretek szaktárgyi versenyen már volt megyei 4. helyezett, amit a mostani versennyel az előkelő 2. helyezésre tudott feljavítani. Ügyessége mellett elsősorban a forgalmi helyzetek értelmezésében, elemzésében járatos. Nagy valószínűséggel ő lesz az országos döntő legfiatalabb résztvevője.

Döbörhegyi Nórának (8. o.) a közlekedési ismeretek a nyolcadik szaktárgya volt ebben a tanévben, amiben indult és ért el szép eredményt. Számára csak az idő szabott korlátokat a felkészülésben, mivel a verseny előtti napokban még az elsősegélynyújtó versenyen is erősítette az ugyancsak szép eredményt elérő gáyeres csapatot. Így kevesebb időt tudott felkészüléssel tölteni, és Dóra mellett a 3. helyen végzett. Kerékpározási stílusát szintén az elegancia jellemzi.

Valamennyi versenyzőnek gratulálunk elért eredményéhez. Nóra számára már befejeződött a verseny. Dóra és Dani még kapott egy lehetőséget az országos megmérettetésre, mielőtt végleg elköszönnek a Gáyer iskolától. Attila mellé jövőre új csapattagok kerülnek, akik – remélhetőleg – tovább viszik azt a sorozatot, amelyet elődeik, Hodvogner Zoltán, Hodvogner István, Dala Dóra, Döbörhegyi Nóra, Téttry Dániel példamutató szorgalmukkal, kitartásukkal megnyitottak az elmúlt két évben, öregbítve ezzel iskolájuk hírnevét. S ne feledjük, teljesítményükkel elismerést szereztek Celldömölknek is.

AZ ÚJ RENAULT MÉGANE

Új Renault Mégane RN
1,4 16V, 96 LE
Ár: 2 990 000 Ft

30% befizetésével	60 hónap futamidő	45 800 Ft/hó
50% befizetésével	60 hónap futamidő	32 700 Ft/hó
70% befizetésével	60 hónap futamidő	19 600 Ft/hó

Kezelési költség 0 Ft.

20 000 km revízió ingyen, 40 000 km revízió ingyen.
Használt autóját piaci áron beszámítjuk
új, Renault típusú személygépkocsi vásárlásakor.

Felszereltség: karosszéria színére fényezett lökhárító, ABS, EBV elektronikus fékerőszabályozó, első ködfényszóró, hátsó 3 fejtámla, indításgátló, oldallégzsákok elöl, SRP biztonsági rendszer, utasoldali légzsák, vezetőoldali légzsák, állítható magasságú kormányoszlop, központi zár (RT felszereltségi szinttől távirányítóval), magasságban állítható első fejtámla, magasságban állítható vezetőülés, szervokormány, vezetőülés gerinctámasszal, színezett hővédő üvegezés, por- és pollenszűrő, fordulatszámmérő, 4x15 W teljesítményű rádió-magnó.

Molnár & Molnár Kft.
RENAULT ÉLMÉNY VELE ÉLNI
Celldömölk, Tó u. 2. Tel.: 95/422-302
Sárvár, Batthyány u. 55., Tel.: 95/323-094
RENAULT ÉLMÉNY VELE ÉLNI

mazda

E-2200 D Tehergépkocsi család
Zárt – Platós – Dobozos kivitelben
Most akár 10%-os előleggel is!

E2200/D ZÁRT

További akciókról és típusokról érdeklődjön az Ön MAZDA partnerénél:

QUADROTA Kft.
9700 Szombathely, Vörösmarty u. 9.
Tel.: 94/325-678 Fax: 94/342-355

Még szép, hogy Mazda