XI. ÉVFOLYAM, 8. (184.) SZÁM ■ 1999. ÁPRILIS 22.

Kreszl Ferenc Könyvtár Celldömölk Dr. Gálin Lajos tér 1.

ÚJ KEMENESALJA

CELLDÖMÖLK VÁROS ÖNKORMÁNYZATÁNAK KÉTHETENTE MEGJELENŐ LAPJA ■ ÁRA: 39,50 FORINT

A közműberuházás költségei szerepelnek az önkormányzat pénzügyi tervében

Megalakult a csatornamű társulat Alsóságon

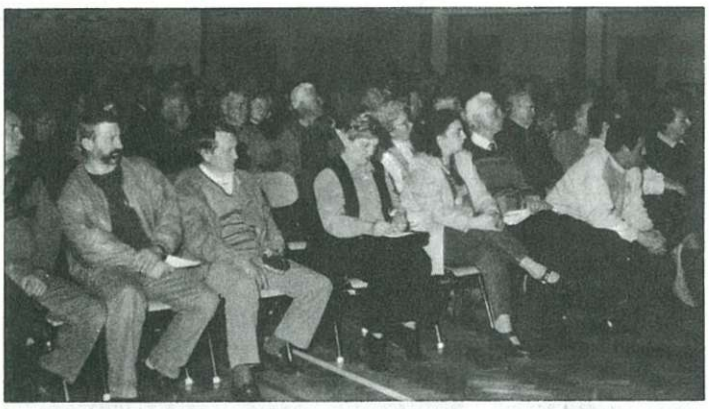

Az 1222 érdekeltből 882 volt jelen személyesen vagy képviselők révén az alsósági tornacsarnokban azon a taggyűlésen, melynek célja a csatornamű társulat létrehozása volt. A celldömölki városrészen az elmúlt évben már befejeződött a csatornázás, most az alsósági és pityervári városrészen a sor. A szervezési időszakban az érdekeltek mintegy 80 százaléka jelezte szándékát a társulat létrehozására az említett két településrészen.

Németh József főkönyvelő a várható költségekről elmondta: az mintegy 426 millió forintot jelent, amiből 30 százalék az állami hozzájárulás, a fennmaradó rész 40 százaléka a lakosságot, 30 pedig az önkormányzatot terheli. A lakossági hozzájárulás összege ingatlanonként 140 ezer forint, amit az egyik hitelkonstrukció szerint 10 év alatt kell kifizetni.

A megvalósítandó feladatok

(Folytatás a 2. oldalon)

Halló, halló! Mikor jön a telefonkönyv?

A Rába-Com Rt. még nem változtatott

Miután a MATÁV Rt. kapcsolási díjat számol fel, és áprilistól változtatott a kedvezményes telefonálási időszakon is (nem az előfizetők javára), egyre többen érdeklődtek olvasóink közül, hogy mi a helyzet ebben a tekintetben a Rába-Com-nál?

– Változtatott-e a kedvezményes időszakon a Rába-Com? Felszámít-e külön kapcsolási díjat az rt.? – A kérdéseket **Tóthné Gróf Cecília** ügyfélszolgálati vezetőnek tettük fel.

Az ügyfélszolgálati vezető kérdésünkre elmondta, hogy a Rába-Com Rt. közcélú távbeszélő szolgáltatásai változatlanok, tehát nem változott a hétvégi kedvezményes időszak, és kapcsolási díjat sem számolnak fel.

Megkérdeztük azt is, hogy az új telefonkönyvhöz mikor jutnak hozzá az előfizetők?

A válasz értelmében április második felére már az előfizetők birtokában lesznek a régóta várt kiadványok...

-völgyi-

Óvodai beíratások Celldömölkön

Celldömölk város óvodáiban 1999. május 17-e és 21-e között lehet beíratni a 3. életévüket betöltött gyermekeket, döntött a képviselő-testület.

Száztizenöt éves a pápoci önkéntes tűzoltó egyesület

Száztizenöt éve, 1884-ben szervezte meg Pápoc tűzoltó egyesületét **Novák Dániel.** A hálás utódok a jeles évfordulóra emlékezve látványos programot szerveztek a faluban.

A felújított tűzoltószertár elé érkeztek a dudáló, szirénázó tűzoltóautók és a mentőkocsi, ahol az egyesület tiszteletbeli elnöke, **Szabó András** köszöntötte az egybegyűlteket, és emlékezett a helyi tűzoltók dicső múltjára. Ezt köve-

(Folytatás a 2. oldalon)

Borok és gazdáik jól vizsgáztak

A szigorú előírások ellenére 36 borosgazda 77-féle borát hozta el április 9-én a Sághegy-Kissomlyó Hegyközség területéről a Sághegy Fogadóba, hogy kikérje a szakértők véleményét. A versenyben részt vett nedűk zöme olaszrizling és vegyesfehér volt, mellettük egyéb fajták és néhány vörösborféle várta az asztalon a minősítést.

A hegyközség borai és gazdáik jól vizsgáztak, hiszen a zsűri – melyben ott volt Müller István borász, nemzetközi borszakértő (Budapest), Szabó Péter, a vendéglátás mestere, borminősítő (Balatonfüred) is – 20 fajtát arany, 30 fajtát ezüst, 22 fajtát bronz fokozatúnak minősített. 5 bor pedig oklevelet kapott.

Az aranyérmes borok között első lett **Hetyei Benjámin** kissomlyói borosgazda 1996-os évjáratú Savignon és Muskat Otonel bora, második Danka Imre (Sághegy) 1997-es olaszrizlingje, harmadik ugyancsak Danka Imre 1997-es vegyesfehér bora.

-gyi

A zsűriben középen Müller István nemzetközi borszakértő

Megalakult a csatornamű társulat Alsóságon

(Folytatás az 1. oldalról)

ismertetése után kisebb vita alakult ki, hogy a rákötések folyamatosak legyenek-e, avagy egyszerre történjenek majd.

Felmerült a kérdés: ha elkészül a közmű, ki lesz a tulajdonos. A válasz: természetes, hogy az önkormányzat, de ennek a lakosság inkább örülhet, mert a későbbiek során újabb kiadásai lehetnek a tulajdonosnak.

Az egyik hozzászóló azt kérdezte: ismerve a város anyagi helyzetét, mi a biztosíték, hogy az önkormányzat a saját részét elő tudja teremteni.

Erre **Makkos István** polgármester azt válaszolta, hogy manapság semmi sem biztos. Az viszont igen, hogy a csatornázás költségei az idei és a jövő évi fejlesztési tervben is szerepelnek, és az önkormányzat minden pályázati lehetőséget megragad...

A hitelfelvétellel kapcsolatban elhangzott, hogy az önkormányzat több bank ajánlatát is vizsgálta, végül az OTP Rt.-t választotta, amellyel régi, megbízható kapcsolata van. Alternatívaként ajánlották a lakáskassza pénztárakat.

Az érintetteknek 20 nap áll rendelkezésükre, hogy eldöntsék, melyik megoldást választják.

Az alapszabály elfogadása után megválasztották a hét tagú intézőbizottságot, melynek elnöke **Biró Gábor**, alelnöke **Erdélyi Antal** lett, valamint a három tagú ellenőrző bizottságot, elnökként **Egyházy Tamással.**

*

A társulat elnöke, Biró Gábor 1941-ben született, 1964 óta él Celldömölkön. 1994 óta BM-nyugdíjas. A rendszerváltástól tagja az alsóságí részönkormányzatnak.

Jól ismeri a lakosságot, és az emberek problémáit is. Mint a társulat elnöke, bízik benne, hogy zökkenő- és problémamentesen „le tudják vezényelni" a csatornázást, és a munkák a tervezett határidőre (2001) elkészülnek.

Völgyi

Jubiláló tűzoltók

(Folytatás az 1. oldalról)

tően **Takács Ákos** parancsnok a két évvel ezelőtti újjáalakulásról beszélt, a visszailleszkedésről a megye tűzoltó-társadalmába. A mementóként szolgáló régi tűzoltókocsit **Papp Zoltán** polgármester adta át a községnek, hogy annak lakói sokáig emlékezzenek a múlt hagyományaira. Az eseményen jelen volt **Kovács Ferenc,** a térség országgyűlési képviselője is.

Látványos bemutatók következtek súlyos autóbalesetet, illetve tűzesetet imitálva, ahol a mentősök és a lánglovagok egyaránt megmutathatták felkészültségüket.

Mint azt az ünnepség előkészítéséből oroszlánrészt vállaló **Bereczky Csaba** elmondta, a rendezvényt a polgármesteri hivatal, a Szabadföld Mgtsz és a község lakossága mellett – pályázat útján az Országos Tűzoltó Parancsnokság is támogatta. A látványos műsor résztvevői voltak a sárvári tűzoltók **Király Zoltán** vezetésével, a celldömölki önkéntes tűzoltók **Pődör János,** az Országos Mentőszolgálat sárvári rohamkocsija **Karádi Mihály** vezetésével, valamint a rábakecöli, a vági, az ostffyasszonyfai és a pápoci önkéntes tűzoltók. Segítők voltak: **Szij Kálmán** és **Gaál Tímea.**

A pápoci bevetési csoport tagjaiként közreműködtek: **Bak István, Bereczky Csaba, Fehér Zsolt, Horváth Ernő, Makrai László** és **Takács Imre.** Említést érdemelnek még a rendezők: **Bereczky Szabolcs, Nováki Ernő** és **Takács Ákos.**

A rendezők ezúton is köszönetet mondanak mindenkinek, akik a jeles évforduló megünnepléséhez bármi módon hozzájárultak.

-völgyi-

Zeneiskolai hírek

Április 23-án, pénteken délután fél 5 órakor az ostffyasszonyfai művelődési házban szerepelnek az Ádám Jenő Zeneiskola hangszeres szólistái és az ifjúsági fúvós- és vonószenekar.

Vezényelnek: Bejczi Károly és Orosz Sándor.

Április 24-én, szombaton délelőtt 11 órakor az Apáczai Tankönyvkiadó gálaműsorát köszönti a celldömölki Liszt Ferenc Vegyeskar. Vezényel: Süle Ferenc. Zongorán közreműködik: Bejczi-né Németh Tünde.

Április 27-én, kedden délután fél 5 órakor az Ádám Jenő zeneiskola kamaratermében növendékhangversenyt tartanak.

Dukai Takách Judit versmondó verseny

Április 10-én rendezték meg a már hagyományosnak mondható Dukai Takách Judit versmondó versenyt a KMK-ban. A versenyt a D.T.J. Játékszín Alapítvány hirdette meg két kategóriában, 14 éves kor alatti és 14 évesnél idősebb szavalók részére. A versenyzőknek a kötelező verset Dukai Takách Judit műveiből kellett választaniuk, második, a szabadon választható pedig bármely költőnő bármely alkotása lehetett.

Mindkét kategóriában 10-10 versenyző vett részt.

Az 1. kategória (14 évesnél fiatalabbak) eredményei:

1. helyezett: **Kováts Adél** Kenyeri, felkészítője Császárné Horváth Janka. 2. helyezett: **Sebestyén Attila** Boba, felkészítője Szabóné Kolostori Mária. 3. helyezett: **Garass Judit** Boba, felkészítője Szabóné Kolostori Mária.

A 14 évesnél idősebbek között:

1. helyezett: **Gaál Adrienn** Sárvár, Sylvester János Ált. Iskola. 2. helyezett: **Polgár Tímea** Sárvár, Sylvester János Ált. Iskola. Mindkettőjüket László Pálné készítette fel. 3. helyezett: **Molnár Cintia** Sárvár, Tinódi Sebestyén Gimnázium, felkészítő tanár: dr. Szabó Endre.

A zsűri különdíjakat is kiosztott. A Szabó Lajos volt országgyűlési képviselő által alapított, a legfiatalabb versenyzőnek járó különdíjat **Bebesi Dalma** (Kenyeri) kapta. A Fódi Károly, jánosházi vállalkozó által felajánlott jutalmat **Végh Ildikó,** a celldömölki Eötvös Loránd Ált. Isk. tanulója kapta.

K.N.

A Dukai Takách Judit Játékszín Alapítvány kuratóriuma ezúton köszöni meg a támogatást mindazoknak, akik pénzzel, díjjal, illetve bárminemű adománnyal elősegítették a versmondó verseny sikerét: Szabó Lajos volt országgyűlési képviselőnek, Szücs Gábor szombathelyi vállalkozónak, Kondics Balázs helyi vállalkozónak, Fódi Károly jánosházi vállalkozónak, Krajcsovics István cukrásznak, Marics Sándornénak, Deé Ervinnek, László Tibornak, Varga László Csabának.

Mit kapott ön Celldömölktől?

Rosta Sándor színművész

Szinte hihetetlen! Mintha tegnap lett volna, pedig azóta eltelt közel 30 év. Tizennégy éves koromig éltem Alsóságon, illetve Celldömölkön. Ez a tizennégy év volt talán életem legszebb, gondtalan időszaka.

Harminc éve járok haza. Igen! Hiába van otthonom, családom a fővárosban, a haza nekem Celldömölköt, a szülői házat jelenti. Ott tettem meg életem első lépéseit. Ott jártam óvodába, iskolába, és hogy mennyire mélyek ezek az érzelmi kötődések, azt az is bizonyítja, hogy a minap, amikor kezembe került az otthoni iskolai tabló, egy furcsa, fájdalmas, de mégis örömteli borzongás futott végig rajtam. Azóta a szobám falán lóg ez a tabló. Jó volt végignézni a tanárokon, barátokon. Így visszagondolva érti csak meg az ember, hogy mekkora felelősség volt a tanárai vállán. Hisz az első 14 év meghatározó az ember életében. Az iskolában én már akkor is inkább a humán tárgyak után érdeklődtem. Bár Somogyi Kálmán bácsi mindent elkövetett, hogy a matektudásom is jobb legyen. Az iskolában mondhattam először verset ünnepségeken. Ezek döntően befolyásolták későbbi életemet, hiszen az elismerő, bátorító szavak nélkülözhetetlenek. Emlékszem, ötödik osztályos voltam, amikor megnyertem életem első iskolai versmondó versenyét, egy József Attila-verssel. Soha nem felejtem el, mikor egy március 15-i ünnepségen nekem kellett elmondani a Nemzeti dalt. Előző este átjött hozzánk tanárom, Horváth Misi bácsi, és késő estig együtt gyakoroltunk.

Ezek persze csak apró részletek a rengeteg kitörölhetetlen élményből, de döntően és jó irányba terelték az életemet, hisz végül színész lettem.

Sokat köszönhetek a celldömölki színjátszó körnek, melynek két évig voltam a tagja 1978 és 1980 között. Sok jó darabot játszottunk, és talán ott fogant meg bennem a gondolat először, hogy jelentkezzem a főiskolára. Kemény diónak bizonyult, hisz 1600 jelentkezőből 26-ot vettek fel. Hihetetlen, de elsőre sikerült. Simon Zsuzsa és Major Tamás voltak az osztályfőnökeim, de hogy eljutottam eddig, azt döntően köszönhetem volt tanáraimnak, szüleimnek, barátaimnak, egyszóval annak a közegnek, amelyben felnőttem.

Szeretek hazamenni! Jó hazamenni! A házunkban sajnos már csak anyám vár. Szeretete pótolhatatlan! Mikor hazamegyek, ismét kicsit tájszólással beszélek...

A napi idegeskedés és rohanás elől jó néha egy kicsit elmenekülni, hazamenni, egy kicsit talán újra gyereknek lenni otthon.

Szeretettel köszöntöm az otthoniakat!

Egyházi iskolák versenyeztek Jánosházán

Az elmúlt év november 5-én avatták fel Jánosházán a Szent Imre Általános Iskola tornatermét, amiről lapunk is tudósított. Az ünnepségre akkor helyhiány miatt nem tudták meghívni a szombathelyi egyházmegyében működő katolikus iskolák diákjait.

Az iskola vezetői most ezt úgy pótolták, hogy hagyományteremtő szándékkal játékos sportvetélkedőn látták vendégül az említett iskolák diákjait.

Április 9-én a jánosháziak mellett Celldömölk, Kőszeg, Sárvár, Szombathely, Zalaegerszeg katolikus iskoláinak diákjai sorakoztak fel, hogy megküzdjenek egymással.

– Az ifjúságban fantasztikus erő és energia van – jegyezte meg mögöttem **Pavlics István,** Jánosháza plébánosa, s erről a jelenlévő **dr. Konkoly István** megyés püspök is meggyőződhetett. A mérkőző csapatok – harmadikostól a nyolcadikosig – hatalmas lelkesedéssel vetették magukat a küzdelembe a lelkes közönség hangorkánja közepette.

A jól szervezett versenyt nemes egyszerűséggel és határozottsággal vezényelte le a vetélkedő szakmai szervezője, **Németh János** testnevelő tanár.

A játékos sportvetélkedő győztesei a 3–4. osztályosoknál a szombathelyi Püspöki Általános Iskola diákjai. A második helyet a zalaegerszegi Mindszenty, a harmadikat a kőszegi Árpádházi Szent Margit iskola versenyzői szerezték meg.

Az 5–6. osztályosoknál a Jánosházi Szent Imre iskola „B" csapata nyert a püspöki és a jánosházi „A" csapat előtt.

A győztesek vándorserleget, a helyezettek oklevelet, sportszereket, könyveket kaptak a hagyományteremtő versenyen.

Felvételeink a megnyitót és a küzdelem egyik pillanatát örökítették meg.

Völgyi L.

Uszoda? Strand? Termálfürdő?

Sok kérdésre nincs még válasz

Esztergályos Jenő, az Apáczai Kiadó ügyvezetője tízmillió forintot ajánlott fel a városi uszoda megépítésére, majd támogatónak hívta a tenni, segíteni akarókat. A megbeszélésen az önkormányzat is képviseltette magát. A gyűlésen részt vett a polgármester is, aki a város 150 millió forintos hiányát említve nem zárkózott el, viszont kifejtette, az idén erre nincs lehetőség.

Az összejövetel után **ifj. Bakó László** vállalkozót és **Dummel Ottót,** a műszaki osztály vezetőjét bízták meg, hogy tájékozódjanak az uszodaépítési lehetőségekről, üzemeltetési költségekről.

Ifj. Bakó László újságunknak felvázolta a lehetőségeket. Versenysportra 25-ször 15 méteres, 25-26 fokos hőmérsékletű medencére lenne szükség. A gépészeti rész, a vízforgató és az uszodatest kiépítése negyvenmillió forintba kerülne. Köré kellene felhúzni egy épületet, ami az igényektől függően lehetne drágább és olcsóbb is.

A beruházás lehetne százötvenmillió, de háromszázmillió is. A vízmelegítés nagyobb költségekkel járna, az uszodák működtetése veszteséges, de lehet kedvezményes lehetőségeket keresni. A költségek harminc-negyven százalékát egyéb szolgáltatással, helyiségek bérbe adásával lehetne fedezni. A Magyar Fürdőszövetség titkára a megbeszélésük alkalmával felajánlotta a segítségét, szakmai tapasztalatait.

A második variáció a fedett tanmedence építése lehetne valamelyik iskola udvarán. Felmerült a volt városi strand helyén nyitott fürdő felújítása is. Ez lenne a legkevesebb befektetéssel megvalósítható, ez viszont csak idényjellegű szórakozást nyújtana. Nem szabadna elvetni a termálkút megfúrását sem, hiszen az önkormányzat erre már készített terveket, viszont erre sincs pénz. Árban ez a beruházás egy 25 méteres medence gépészeti részének felelne meg, úszásra nem alkalmas, de a gyógyturizmus fellendülhetne, ha gyógyvízzé lehetne nyilvánítani.

Megoszlanak a vélemények, mindenesetre jogos a lakosság elvárása az egészséges életmód folytatásához. Ifj. Bakó László véleménye szerint 40-50 millió forint jöhetne össze a vállalkozóktól, majd alapítványt, gazdasági társulást kellene létrehozni. Az uszodaépítéshez összefogásra lenne szükség, reményei szerint az okkal vagy ok nélkül kialakult bizalmatlanságot le lehetne törni. Ilyen beruházásnál politikai nyomásra, lobbyzásra is szükség van, erre megkérték az országgyűlési képviselőket. A sportminisztériumból is jelezték fogadási készségüket, ha a tervezés a megfelelő stádiumba jut. Meg kellene ragadni a pályázati lehetőségeket is, az iparűzési adót félretenni. Nagyon fontos, hogy a szervezőmunkát hivatalos formában az önkormányzat végezze, és be lehetne vonni a Celldömölk környéki településeket is. Ezen összefogással lehetne realitása a megvalósulásnak.

Baranyai Attiláné dr. jegyző a jogi oldaláról világította meg számunkra a lehetőségeket. Az építkezés megvalósulhatna önkormányzati beruházásként is, ekkor a vállalkozóknak át kellene adni a felajánlott pénzösszegeket. A pénzátadási forma azonban nem megfelelő, mert ezt csak adózott eredményből tudják megtenni a vállalkozók, nem számolhatják el költségként. A másik megoldás lehetne a helyi adó elkülönítése erre a célra, közvetlen befizetés alapítványra, mivel a helyi adó költségként elszámolható.

Az önkormányzati beruházást elvetve megoldásként maradna, hogy közalapítványt hoznak létre. Közalapítványt az önkormányzat hozhat csak létre, helyi önkormányzati feladatot megvalósítva. Eldöntendő kérdés a képviselő-testület részéről, hogy a közalapítvány komplett városi sporttelep létrehozására alakul-e. Abban az esetben ugyanis, ha nem épül meg az uszoda, kérdésként merül fel, hogy mi lesz a közalapítvány vagyonával. Meg kell határozni a kuratórium működését, a vállalkozóknak garanciát kell kapniuk. A kuratórium összeállításánál gondolni kell az önkormányzatot, a vállalkozókat és a sportot képviselő tagokra is. A kuratórium dönt a közalapítvány megszűnéséről, a vagyonról is, ha ellehetetlenül a cél.

A feladat ellátása érdekében pályázati pénzre is szüksége van az önkormányzatnak. A közös vállalás azért is elengedhetetlen, mert a pályázatok egy része csak az önkormányzatnak, másik része pedig a másik körnek szól.

Mivel a vállalkozói réteg még nem döntött, hogy mi épül, először körvonalazódni kellene, hogy mi és hol kerül megépítésre, hiszen a pályázatokhoz érvényes építési engedéllyel kell rendelkezni.

Tulok G.

Téttry Dániel nem száll le a kerékpárról

A március 26–28-án Szekszárdon megrendezett Országos Közlekedésismereti Versenyen **Téttry Dániel,** a Gáyer Gyula Általános Iskola tanulója a 8. osztályosok kategóriájában 3. helyezést ért el.

– Milyen versenyek előzték meg az országos megmérettetést? – kérdeztük Danitól.

– Januárban zajlott a városi forduló, amelyen az elméleti tudásról kellett beszámolni, a februári megyei fordulón pedig már az ügyességet is kellett bizonyítani az elméleti tudás mellett.

– Ki készített fel a versenyekre?

– A városi és megyei fordulókra **Kondics Balázs** tanár úr, az országos fordulóra pedig **Bartik Nobert** és **Dóka Zoltán** is a felkészítőim voltak. Velük és a megyei verseny másik kategóriájának győztesével Szombathelyen négy alkalommal készültünk.

– Milyen versenyszámokból állt az országos forduló?

– Az első nap elméleti tesztet töltöttünk ki, ebben első helyezett lettem, majd szombaton az ügyességi és szabályossági pályák következtek. A 4. és 8. osztályos kategóriákban is egy-egy fő képviselte a megyéket, illetve Budapestről érkezett két-két fő. Utolsó versenyzőként indultam, ez szerencse volt, hiszen megismerhettem a pályát. Persze nem lehetett gyakorolni, csak gyalog lehetett bejárni a két pályát. A városi közlekedésben hat vizsgabiztos előtt szerepeltünk, két sarkon rendőr irányította a forgalmat. Nehezebb volt az eddigi fordulóknál az elméleti rész is, az ügyességi feladatnál is a felépítés, könnyebben dőltek az akadályok, és többen figyelték, hogy hibázunk-e.

– Milyen díjakat kaptál?

– Szekszárdon oklevelet, biciklialkatrészeket és Sony sétálómagnót, a Vas Megyei Rendőrfőkapitányságtól pedig egy elemlámpát kaptam.

– Milyen terveid vannak a kerékpározással?

– Tavasszal lesz még egy csapatverseny, ahol három társammal indulok. Mindennap foglalkozom kerékpárszereléssel, édesapámtól örököltem a műszaki érdeklődésemet, és önképzéssel, könyvek olvasásával, gyakorlati alkalmazással fejlesztem magam. Szerettem volna középiskolában is kerékpárszereléssel foglalkozni, de a kevés jelentkező miatt nem indult a szak. Egy időben gondolkodtam a versenyzésről is. Még nem tudom, hogyan alakul, de mindenképp kerékpárokkal fogok foglalkozni.

T.G.

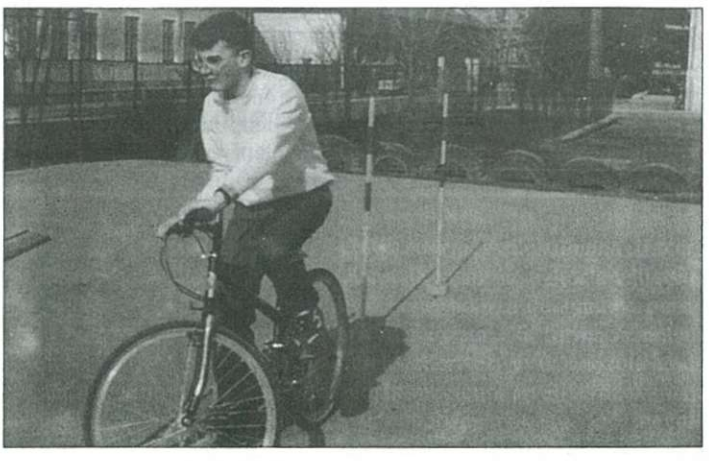

Köszöntjük a 90 éves Kluge Lajost

Az Új Kemenesalja olvasói nevében is köszöntjük Kluge Lajost, aki április 15-én töltötte be 90. életévét.

Lajos bácsi 1909-ben született Körmenden a Kluge Pál kékfestő dinasztia sarjaként. 1914-ig működött a kékfestő üzem Körmenden, ahova Bécsből és Ludwigshafenből szállították az alapanyagokat. Az ifjú Kluge Lajos iskolái elvégzése után 1928-ban Kemenesmagasiban jegyzőgyakornoki állást kapott, majd különböző tanfolyamok elvégzése után főjegyző volt Egyházasrádócon és Nagyrákoson.

1945 után a jegyzői állások megszűntek, így már 41 évesen nyugdíjas lett, de természetesen a megélhetéshez ez nem volt elegendő. Dolgozott szikvízüzem-igazgatóként Körmenden, majd a Ládagyáripari Vállalat pénztárosa volt, és egészen 1969-ig aktívan tevékenykedett. 1970–87-ig a nyugdíj mellett a celldömölki kórház élelmezéskönyvelője volt.

Felesége, Kocsis Julianna tanítónő volt, 1990-ben hunyt el. Lánya, dr. Rózsás Miklósné 2 unokával örvendeztette meg, akik révén már 4 dédunokája is van Lajos bácsinak. Evangélikus család tagjaként több egyházi funkciót is vállalt Körmenden, és 1970-től napjainkig a Celldömölki Evangélikus Egyházközség pénztárosa. Lajos bácsi teljes szellemi frissességnek örvend, víg kedélyű, család- és társaságszerető, a fiatalokat különösképpen kedvelő egyéniség, fiatalos gondolkodását sokan megirigyelhetnék.

Ezen szép ünnep alkalmából köszöntötték őt az elmúlt héten családjának tagjai, ismerősei, valamint az evangélikus egyházközség képviselői. **M.**

Celldömölk Város Önkormányzatának 10/1999. (II. 24.) sz. rendelete

a helyi iparűzési adóról szóló 27/1998. (V. 27.) sz. rendeletének módosításáról

Celldömölk Város Önkormányzatának a helyi iparűzési adóról szóló 27/1998. (V. 27.) sz. rendelete az alábbiak szerint módosul:

1. §

A rendelet 7. § (2) bekezdése az alábbi francia bekezdéssel egészül ki:

(Személyes adómentességet élveznek:)

– a vállalkozó háziorvosok.

2. §

A rendelet 8. § (5) bekezdése az alábbiak szerint módosul:

(5) A felajánlható minimum összeg 500 Ft, 5000 és 10 000 Ft között két cél, 100 000 Ft felett annyi cél jelölhető meg, hogy az egyes célokra minimum 50 000 Ft felajánlás jusson.

3. §

A rendelet 8. §-a a következő (7) bekezdéssel egészül ki:

(7) A beruházási tevékenység utáni iparűzési adót csökkenti a közterületen végzett kommunális beruházás (út, járda, víz, szennyvíz és csapadékcsatorna-építés) költsége. A közterületen végzendő kommunális beruházás konkrét célját, helyét, összegét a polgármesteri hivatallal előzetesen egyeztetni, majd megállapodásba kell foglalni. A megállapodásnak tartalmazni kell az elkészült közművek tulajdonjogának rendezését is.

4. §

Ez a rendelet kihirdetése napján lép hatályba, de rendelkezéseit 1999. január 1-jétől kell alkalmazni.

Celldömölk, 1999. március 24.

Baranyai Attiláné dr.
jegyző

Makkos István
polgármester

Zsolnai István és a valótlanságok

Az 1999. április 8-án az Új Kemenesaljában „Celldömölkön ilyen még nem volt" címmel megjelent írás módosításaként az alábbiakat szeretném közölni.

A március 5-én megtartott adományosztáson a szervező, Zsolnai István volt helyi LAÉT-elnök rosszul tájékozódott a helyszín megválasztásánál, nem számított a nagy létszámú megjelenésre és késői időpontra tette az adományosztást. Jogtalanul, igazságtalanul vádolja a helyi tv riporterét. Az országos vezetés megállapította, hogy sem ellenzék, sem ellenség, sem „ellenséges hangok" nem voltak jelen az adományosztáson. Az igaz, hogy a tagság részéről elmondták: a sajtóban megjelent felhívás során más ígéret hangzott el a mennyiséggel kapcsolatosan Zsolnai István részéről. De ez nem ellenséges megnyilvánulás, csupán a tények közlése!

Az országos vezetés tiltakozik, és elzárkózik Zsolnai István volt elnök vádaskodásaitól, kijelentéseitől! Valótlan dolgokat állít a megjelent írásban. 03. 27-én Celldömölk és vonzáskörzetében tisztségviselői választásokat tartottunk, és a tagság egyhangú szavazás alapján Kertész József elnök, Szabó Ágnes titkár, Kertész Józsefné gazdasági vezető lett a helyi szervezet vezetője, intézkedésre ők jogosultak.

Kijelentjük, hogy Zsolnai István volt elnök mandátuma a választások után megszűnt, szervezésre, intézkedésre a LAÉT nevében nem jogosult, és a médiáknak nem nyilatkozhat a LAÉT nevében!

Az országos vezetés nevében támogatóinknak az adományokat, segítségüket hálás szívvel köszönjük és kérjük, hogy a továbbiakban is segítsék szervezetünket. Az elmaradt adóigazolásokat az új vezetőség részükre átadja. A LAÉT tagsága nevében elnézést kérünk azoktól az emberektől, akiket a megjelent írásban sérelem ért, emberi méltóságában megsértettek, vagy önérzetükben megbántottak!

Maradunk segítőkész tisztelettel!

Németh Imre
OTSZ-kapcsolatok képviselete,
az országos vezetőség megbízottja

AKCIÓ, AKCIÓ, AKCIÓ, AKCIÓ, AKCIÓ, AKCIÓ

K C I Ó,

AGRO EN-TA

Mezőgazdasági gépalkatrész szaküzlet

MTZ-KÖPENYEK 20% KEDVEZMÉNNYEL,

A K C I Ó

IFA, MTZ, ZETOR, TZ–4K, alkatrészek
továbbra is széles választékban kaphatók
Celldömölk, Nemesdömölki u. 2.
Tel.: 06/60/376-768
Nyitva tartás: hétfőtől péntekig: 8–16 óráig.
Hétvégi ügyelet telefonon: 06/60/376-768

FELHÍVÁS

Felhívjuk az iparűzési adót fizető adóalanyok figyelmét arra, hogy az önkormányzati képviselő-testület 1999. március 24-i döntése alapján ez évtől a fizetendő adó 7%-át nem két, hanem több célra is fel lehet ajánlani. Feltétel csak az, hogy több cél esetén 50 E Ft-nál kisebb nem lehet egy-egy támogatási összeg.

Kérjük, olvassák el a rendeletmódosítást és adóbevallásukat ennek szellemében tegyék meg.

Adóhatóság

7,2 leütés másodpercenként – a tv-híradót is papírra veti

Celli gépírónő az ország második legjobbja

Még február végén rendezte meg Budapesten a magyar bajnokságot az Országos Gyors- és Gépíró Szövetség.

Megyénket ezúttal három versenyző képviselhette, köztük **Kovácsné Horváth Andrea,** a Celldömölki IPR Tároló Rt. adminisztrátora. Az eredményhirdetésre március végén került sor, s végül is ekkor derült ki, hogy a celldömölki hölgy a kombinált-összetett versenyben a magyar bajnokság második helyezettje lett.

– Az országos versenyt területi selejtezők előzték meg, ahol legalább 10 ezer leütést kellett teljesíteni fél óra alatt. Hibázni nem nagyon lehetett, mert a versenyszabály rendkívül szigorú. Egy hibás leütésért ugyanis 100 leütés levonása járt – tájékoztat **Horváth Andrea,** aki az országos versenyen 13 ezren felüli leütést produkált. (Kiszámítottuk: ez másodpercenként minimum 7,2 leütést jelent – még elgondolni is nehéz nekünk, laikusoknak.)

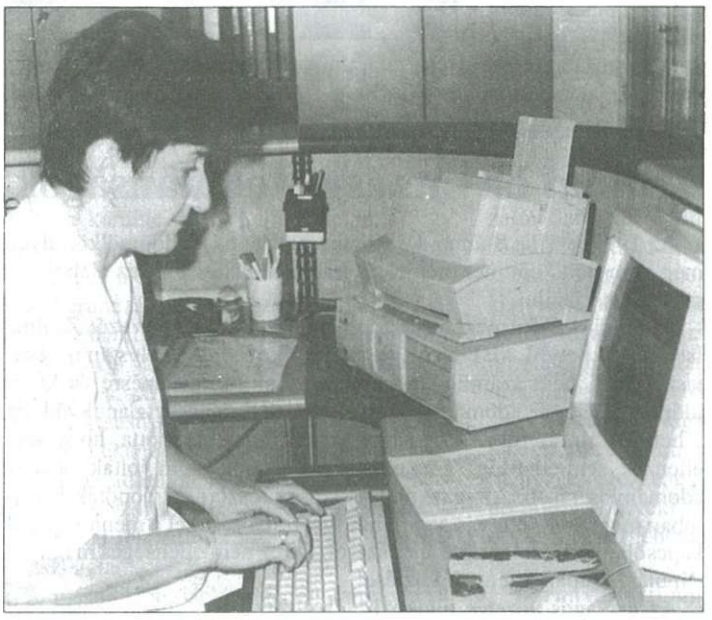

A kitűnő eredményt elérő „versenyző" annak idején a Szombathelyi Közgazdasági Szakközépiskolában szerezte szakképzettségét, és 3. osztályos korától versenyzett. Negyedikesként a szakközépiskolások országos versenyén 4. helyezett lett. Azóta kisebb megszakításokkal folyamatosan versenyez, mert mint mondja, nem árt, ha az ember megnézi, tartja-e a formáját.

Annak ellenére, hogy a gyorsírásra nincs szüksége és lehetősége a munkahelyén, ezt kedveli a legjobban. Versenyek előtt a televízió híradóit szokta leírni, hogy formába lendítse magát, hiszen egy országos versenyen rendkívül magasak a követelmények. A 8 perces diktálás során fokozódó sebességgel mondják a szöveget, ami az utolsó percben már 300 szótagot jelent, és ez alaposan kimeríti a hadarás fogalmát.

Mutatja, hogy a gyorsírással leírt 8 perces szöveg a spirálfüzetben mintegy 2,5 oldal. Ezt át kellett fordítani „normál írásba", s így mintegy 15 oldalt tett ki, s ez neki nagyon jól sikerült.

A kiváló második helyezést az országos döntőbe jutott több mint 200 versenyző között érte el. A rendkívül értékes teljesítményért oklevelet és tárgyjutalmat kapott. Fontosnak tartja, hogy e helyen is köszönetet mondjon munkahelyének, amely lehetővé tette a versenyen való részvételt, magára vállalva az utaztatást, eszközszállítást és a nevezési költséget.

Úgy gondoljuk, hogy sikere – hiszen végül is Kovácsné Horváth Andrea az ország második legjobb gyors- és gépírója – egyúttal munkahelyét, az IPR Tároló Rt.-t is dicsőíti.

A helyi csoportok versennyel egybekötött találkozójára – más szóval a csapatversenyre – lapzártánk után került sor Kecskeméten, ahol csapattagként Vas megyét képviseli. Kovácsné Horváth Andrea igyekszik a csapat hasznos tagja lenni, és minél jobb helyezéshez segíteni megyénket.

Völgyi László

Rendhagyó napok és tanórák a Ság hegyen

Bizonyára felejthetetlen élmény marad az a három nap a nagysimonyi Dugovics Titusz Általános Iskola 40 tanulójának és tanáraiknak, amelyeket március 19–20–21-én a Kemenesalja jelképének számító Ság hegyen töltöttek el.

A résztvevők gazdag program részesei lehettek. A téli tespedtségből az alsósági tornacsarnokban rázhatták, frissíthették fel magukat; este sem tétlenkedtek, csillagnéző túrát tettek a hegyen. A nappali órákban körsétára mentek a turistaháztól indulva a Tündérvölgyön át a Ság hegyet alaposan ismerő és szerető Dala József vezetésével.

A programban rendhagyó órák is szerepeltek. Az ásvány- és kőzettan órát a szombathelyi Pásti János tartotta; a Kemenesaljához fűződő irodalmi emlékekkel Balogh Ernő nyugdíjas iskolaigazgató ismertette meg a hallgatóságot; a biológia és környezetismeret „órát" Sebestyén Zoltán, a kemenesmagasi iskola igazgatója tartotta.

Volt ezenkívül szellemi vetélkedő Kemenesaljáról, sor került játék- és daltanulásra, és természetesen diszkóra is.

A rendezvényt nagyrészt pályázati pénzből, kisebb részben a résztvevők befizetéseiből, valamint támogatók segítségével fedezték, akik az alábbiak voltak: Ferrosüt – Celldömölk; Pepsi Cola – Sárvár; Sága Foods – Sárvár; Mezőgazdasági Szövetkezet – Nagysimonyi; MMIK – Szombathely; Szita Antal – Celldömölk; Berzsenyi iskola – Alsóság.

A támogatóknak az iskola nevében köszönetét fejezi ki Lábos Mária iskolaigazgató.

V. L.

A Kemenesaljai Művelődési Központban
1999. április 30-a és május 2-a között

KEMENESALJA EXPO KIÁLLÍTÁS és VÁSÁR lesz

Belépés díjtalan!

MINDENKIT SZERETETTEL VÁRUNK!

(A kiállításra korlátozott számban jelentkezni lehet.)
Tel.: 95/422-377

Kézművesek! Iparosok! Kereskedők!

FLÓRIÁN-NAPI VÁSÁR LESZ

1999. május 1-jén

Celldömölkön, a város központjában

MINDENKIT SZERETETTEL VÁRUNK

Jelentkezni lehet: 95/420-086-os telefonon

Gáyeros győzelem a megyei tanulmányi versenyen

Az eltérő tantervű általános iskolák tanulói számára kiírt országos komplex tanulmányi verseny Vas megyei döntőjét a Pedagógiai Intézet, a Vas Megyei Rendőr-főkapitányság és az Ilyenek vagyunk alapítvány szervezésében, illetve támogatásával rendezték meg márciusban. A versenyen a tanítás-tanulás folyamatát átfogó feladatokat kellett több helyszínen megoldani. A résztvevőknek tantárgyi ismereteken túl közlekedésismereti és praktikus életvezetés-ismereti felkészültségükről is számot kellett adniuk. A Gáyer iskola 6–7. osztályosokból kialakított négy fős, Sebestyén Ildikó, Csiszlér Balázs, Varga István Csaba és Duló Árpád összetételű csapata az első helyen végzett. A Nógrád megyében megrendezésre kerülő országos döntőn megyénket ők képviselik.

Alakulóban a város rokiklubja

Celli rokisok sikere

Március 13-án Úrkúton meghívásos rock and roll versenyt rendeztek Vas, Zala és Veszprém megye rokisainak. A dobogó első és harmadik fokára két celldömölki páros állhatott fel.

Varga Viktória és **Smidéliusz Dániel** a gyerek 1. kategóriában 3. helyezést ért el. Huszonnégy indulóból az elő- és középdöntő után a döntőben már csak hét pár táncolt. Mindketten izgultak a verseny alatt, ahol egy programot három különböző zenére kellett előadniuk. Az eredményhirdetésre már elszállt az izgatottságuk, boldogan álltak fel a dobogóra.

Viki és Dani eddig három rokitanfolyamon vett részt, és január óta táncolnak együtt. Ez volt az első versenyük. Azt mondják, míg szabadidejük engedi, együtt folytatják a táncolást, hiszen céljuk az első hely megszerzése.

Szintén a gyerek 1. kategóriában ért el első helyezést **Skriba Eszter** és **Szabó Zsolt**. Azon kívül, hogy együtt rokiznak, unokatestvérek is.

– Félelmetesnek tűntek az ellenfeleink – meséli Zsolti –, olyan ruhájuk volt, mint a profiknak. Amikor megláttam őket, nagyon megijedtem, de a „nagy" ellenfél már az elődöntőben kiesett. A középdöntő és a döntő után nagyon meg voltam elégedve magunkkal és a teljesítményünkkel.

– A középdöntőben nagyon lámpalázas voltam – folytatja Eszter. – A legrosszabb az volt, hogy a döntőben mi táncoltunk utoljára. Nekünk is ez volt az első versenyünk, és azt hiszem, a bemutatkozás nagyon jól sikerült.

Eszter és Zsolt megnyugtattak, hogy eredményüknek folytatása következik.

A két párost **Koszogovits Norbert** jelenleg is aktív versenyző, több országos és magyar bajnoki cím tulajdonosa készítette fel a versenyre. Őt kérdeztük a versenyről és a további tervekről.

– Nagyon fontos és nehéz volt a verseny – mondta. Nem hittem, hogy ilyen jól fog sikerülni, hiszen két hónappal ezelőtt, januárban indult a tanfolyam Celldömölkön. Ezalatt a rövid idő alatt tanulták meg a gyerekek a koreográfiát. Nagy öröm számomra, hogy ilyen jó eredményt értek el. Ez év június 5-ére szervezünk ide, Celldömölkre mi is egy hasonló, meghívásos versenyt. Jelenleg ehhez keresünk támogatókat. Szeretnénk rock and roll klubot alapítani itt a városban, mert csak úgy indulhatunk országos és nemzetközi versenyeken, ha klubunk tagja az országos szövetségnek.

A továbbiakban eredményes versenyzést, és a tervek megvalósításához sok sikert kívánunk!

K.N.

EGÉSZSÉGÜGYI SZOLGÁLAT

Központi orvosi ügyelet

Cím: Csontváry-patika • Telefon: 95/423-742

ÁPRILIS

22. csütörtök	Dr. Pánykó Magdolna	Hajba Dezsőné
23. péntek	Dr. Kiss Imre	Horváth Katalin
24. szombat	Dr. Pánykó Magdolna	Kurányiné K. Szilvia
25. vasárnap	Dr. Szabó Ildikó	Hajba Dezsőné
26. hétfő	Dr. Bérdi Gusztáv	Horváth Katalin
27. kedd	Dr. Sükösd Éva	Kurányiné K. Szilvia
28. szerda	Dr. Nagy János	Hajba Dezsőné
29. csütörtök	Dr. Pánykó Magdolna	Horváth Katalin
30. péntek	Dr. Sükösd Éva	Kurányiné K. Szilvia

VETÉLKEDŐ A VÁROSÉRT

Általános iskolások (10–14 év) kategóriája
III. forduló – megoldások

1. TÉMAKÖR

1. Ha a hiányzó mássalhangzókat pótolod az alábbi szó hangsorában – 1 pont 1 betűjegy –, megtudod, miről volt híres Kiss-Mária-Czell, mi tette jelentőssé a települést:
   búcsújárás
2. Volt-e jobbágylázadás Dömölk területén? Ha igen, mikor?
   igen, a XV. sz. elején
3. Mennyi lakosa volt városunknak az alábbi időpontokban:
   1817-ben: ***427*** 1868-ban: ***853*** 1900-ban: ***2218*** napjainkban: ***12 240***
4. Melyik évtől és meddig kormányozta „német tanács" a várost?
   1848 őszétől 1861-ig
5. Milyen anyanyelvű lakói voltak többségében Kis-Mária-Czellnek 1836-ig?
   németek

2. TÉMAKÖR

1. Ki írta a „Kis-Czelli zarándok" című művet?
   Pausz Armand
2. Ki volt Fűztői Benedek? Válaszd ki a helyes megoldást!
   a) Koptik Odót követő első apát
   b) Pórdömölki evangélikus tanító
   c) Celldömölk történetének első kutatója, írója
3. Kik voltak ők? Schleiffer Ede, Makranczy József, Árpád Gyula
   az első állatorvosok
4. Mit írtak a dr. Szomraky Zoltán szívét tartalmazó urnára?
   „PRO HAC DOMO PALPI TABAT" „MINDIG EZÉRT A HAZÁÉRT DOBOGOTT"
5. Ki az a neves celldömölki családból származó író, aki 1957-től Kanadában él, író és egyetemi tanár?
   Kemenes Géfin László

3. TÉMAKÖR

1. 1927-ben Porkoláb írja: „Egyéb kultúr-intézményünk nincs – bár egy Berzsenyi-, Kunos- vagy Dukai Takách Judit Társaság lehetne". A fenti óhaj közül melyik kettő jött létre, vagy működik ma Celldömölkön?
   Kemenesaljai Berzsenyi Asztaltársaság, Dukai Takách Judit Játékszín Alapítvány
2. Sorolj fel Celldömölkön élő és alkotó három művésztanárt?
   Banyó Gyula, Dénes L. Szilveszter, Katonáné E. Györgyi, Nagy István
3. Nevezz meg legalább két Celldömölkről elszármazott előadóművészt!
   Gosztola Adél, Heim Anita, Rosta Sándor
4. Népművészeink közül legalább kettő nevére és mesterségére vagyunk kíváncsiak!
   népi fafaragó Németh Gyula
   viseletkészítő Orbán Zita
5. Ki a zeneszerzője a Kemenesaljai fantázia című, Kráterhangversenyre írt fúvószenekari műnek?
   Farkas Antal

4. TÉMAKÖR

1. Ha megfejted az alábbi betűrejtvényt, megtudod, kik látták el az egykori hivatal őrzését, munkás- és szolgateendőit.

$$\text{S ÓÓÓÓÓ}\ \frac{\text{AT}}{\text{O}}\ \text{ÁÁÁÁÁ}$$

   SÓKATONÁK
2. Az előző feladatban említett „hivatalt" mikor létesítették, és most milyen intézmény működik ott!
   1768. 1. sz. RENDŐRSÉG
3. Mi lehetett a Porkoláb által említett „fekete-sárga faköpönyeg"?
   a sóhivatal őrségének fabódéja
4. Mire használták a Ság hegyi bazaltkövet? (három felhasználási mód megnevezése)
   útburkolás, építkezés, vasúti töltések készítése
5. Mióta üzemel a Kesztyűgyár, a Keripar és a Sághegyalja Mezőgazdasági Szövetkezet Festéküzeme?
   1963. 1967. 1981.

5. TÉMAKÖR

1. Mi volt a jelmondata a bencés szerzetesrendnek?
   „ÓRA ET LABORA" (Imádkozz és dolgozz)
2. Mióta működik gyógyszertár Celldömölkön, ma hány van, és mi a nevük?
   1815.
   ma 3 van: Kiscelli Patika, Csontváry Patika, Szent Márton Patika
3. Található-e Celldömölkön napóra, ha igen, hol?
   igen, a bencés kolostoron (polgármesteri hivatal)
4. Melyik a kakukktojás az alábbiak közül, és miért?
   Vörös-ökör, Szarvas, ***Turul,*** Angyal
   mert szobor, a többi vendéglő neve
5. Fejtsd meg az alábbi anagrammát, s a Ság hegy egy védett madarát kapod! (A magánhangzók időtartamát ne vedd figyelembe!)
   KI IGOR, VŐ?
   KÖVI RIGÓ

Országos Bárdos-fesztivál

Április 25-én Celldömölkön kiemelkedő rendezvény lesz.

Ebben az évben már 5. alkalommal rendezzük meg az Országos Bárdos-fesztivált.

A részt vevő kórusok:

Kőszegi Concordia Énekegyesület (karnagy: dr. Schrott Géza), Vasvár Városi Kórusegyesület (karnagy: Dévay Géza), Berzsenyi Dániel Tanárképző Főiskola Vegyeskara (karnagy: Vinczeffy Adrienn), Oladi Szentháromság Vegyeskar (karnagy: Héra Andrea), Celldömölki Liszt Ferenc Vegyeskar (karnagy: Süle Ferenc).

A találkozó programja:

Az énekkarok délelőtt 10 órakor a római katolikus templomban ünnepi szentmisén vesznek részt, ahol közös számként Bárdos Lajos: Missa Tertia és az Aeterne rex kórusműveket éneklik. Vezényel: Süle Ferenc. Orgonán közreműködik: Bejczíné Németh Tünde.

Délután 14.30 órakor a Kemenesaljai Művelődési Központban mutatkoznak be az énekkarok, ahol valamennyien egy-egy Bárdos-művet szólaltatnak meg a nagy zeneszerző születésének 100. évfordulója tiszteletére. Közös számként Bárdos Lajos: Tábortűznél című kórusművét éneklik. Vezényel: Vinczeffy Adrienn, a szombathelyi Berzsenyi Dániel Tanárképző Főiskola ének-zene tanszékvezető tanára, karnagy.

Minden érdeklődőt szeretettel várunk.

Süle Ferenc igazgató

VETÉLKEDŐ A VÁROSÉRT

Felnőttek (14 év felettiek) kategóriája
III. forduló – megoldások

1. TÉMAKÖR

1. Településünk földesura a dömölki apát volt. Mégis azt olvashatjuk, nem a papok urai a földnek, hanem
Marcal (egy folyó nevét kérjük)
2. Mi a különbség a vendéglő és a beszálló vendéglő között? Egyet-egyet nevezzen meg a „régiek" közül!
beszálló: volt helye a személynek és az állatoknak is
Pl.: Korona, csak vendéglő: Domonkos
3. Mi volt a múlt században Izsákfa neve?
Izsákfalva
4. Volt-e casinó Celldömölkön? Ha igen, mikor alakult?
Igen 1889. (Porkoláb szerint)
5. Egy ifjúsági szervezet nevére vagyunk kíváncsiak a II. világháború előtti időszakból? (Sporttal és katonai neveléssel is foglalkozott.)
Levente Egyesület

2. TÉMAKÖR

1. Ki és mikor szentelte fel az apátsági plébániatemplomot?
1748. Gr. Zichy Ferenc győri püspök
2. Weöres Sándor jó barátja, egyik festményén megörökítette az alvó költőt. Ki ő?
Illés Árpád
3. Ki volt a kórház első igazgató főorvosa?
dr. Géfin Lajos
4. Mi volt Gáyer Gyulának az eredeti (polgári) foglalkozása?
bíró volt (Komárom 1909-től)
5. Kinek ajánlotta Wéber Gyula a Ság hegy őskora című könyvét?
dr. Holéczy Zoltán orvosnak

3. TÉMAKÖR

1. Az 1930-as években a polgári fiúiskolában tanított az a festőművész, aki később Lengyelországban telepedett le. Több kiállítása volt városunkban. Ki ő?
Sz. Csorba Tibor
2. Melyik országos hírű költőnk írt verset a Ság hegyi kráterhangversenyről?
Héra Zoltán
3. Nevezze meg az alábbi mesterségek celldömölki jeles képviselőit!
Viseletkészítő: ***Orbán Zita***
Bőrműves: ***Borsos Péter***
Porcelánfestő: ***Galovich József***
Fafaragó: ***Németh Gyula***
4. Kik azok a kortárs magyar írók, költők, akik az elmúlt két évben a Kresznerics Ferenc Könyvtár vendégeként ellátogattak Celldömölkre? Legalább hármat nevezzen meg!
Alexa Károly, Pomogáts Béla, Takáts Gyula, Gyurkovics Tibor, Tüskés Tibor, Ambrus Lajos, Kányádi Sándor, Kodolányi Gyula
5. Az 1998–99-es színházi évadban melyik magyar klasszikus színmű került bemutatásra a Kemenesaljai Művelődési Központban?
Madách Imre: Az ember tragédiája

4. TÉMAKÖR

1. Melyik az az őshonos fafajta a Ság hegyen, amelyet tavaly újratelepítettek?
molyhos tölgy
2. Melyik évben kezdődött el az utak és a járdák korszerűsítése városunkban?
1907
3. Kemenesalja a Marcal bal parti mellékpatakjainak a vízgyűjtő területe. Melyek a vízrendszer nevezetesebb tagjai?
D-ről É-ra, Hetyefői-patak, Mosóárok, Kódó-patak, Cinca alsó partja
4. Melyik Celldömölkön átmenő fontos közutat tervezik a jövőben két számjegyű főútvonallá fejleszteni?
Sárvár–Celldömölk–Pápa–Kisbér
5. Melyik évben adták át a rendező-pályaudvarnál lévő veszélyeshulladék-égető berendezést?
1996. október 1.

5. TÉMAKÖR

1. Száz éve, 1899-ben egy új hetilap került az olvasók kezébe. A lap címét kérjük.
Kis-czell és Vidéke
2. A XIX. században milyen sportegyletek alakultak meg Kis-Czellben? Legalább kettőt nevezzen meg!
Kerékpár Egylet, Kis-czelli Patria Testgy. Egylet, Korcsolyás Egylet
3. 1925. december 31-et írunk. Milyen adatokat takarhat az alábbi matematikai alapművelet: 1525 + 1791 + 1136 + 1110 = 5562?
a népszámlálás adatait férfi + nő + fiú + lány = lakos
4. Ki a „kakukktojás" és miért? ***dr. Géfin Lajos,*** dr. Szumrák Zoltán, dr. Maráczi Jenő, dr. Tárczy Miklós. Húzza alá a nevet és indokolja meg!
mert ő XIX. századi igazgatója a kórháznak
5. Az 1940-es években volt-e vitorlázó repülésre lehetőség Celldömölkön?
igen, 3 vitorlázógép volt

FOGLALKOZÁS-EGÉSZSÉGÜGYI RENDELÉS

– MUNKAKÖRI ALKALMASSÁGI VIZSGÁLATOK,
– ÚRVEZETŐI ÉS HIVATÁSOS JOGOSÍTVÁNYOK ÉRVÉNYESÍTÉSE

DR. GALAMBOS GYÖRGY
CELLDÖMÖLK, MIKES KELEMEN U. 14. I. EM. 3.
RENDELÉSI IDŐ: SZERDA: 14.00–16.00
TELEFON: 06-20-9376-749

Teljes sötétség borul két percre Celldömölkre

1842–1999–2081: amikor elfogy a Nap

A Hold másfél órás, egyenletes mozgással lassan eltakarja a delelőjén álló Napot, majd teljesen befedve korongját egy gyémántgyűrűvel övezett fekete folt jelenik meg az égbolton. Így írják le a csillagászok a teljes napfogyatkozást, ami több mint másfél évszázad múltán ismét látható lesz Magyarországon.

1999. augusztus 11-én 12 óra 48 perckor 2 perc 18 másodpercre teljes sötétség borul Celldömölkre. Egy ellipszis alakú árnyék óránkénti 2500 kilométeres sebességgel száguld végig Európán, egy 110 kilométeres sávban halad át Magyarországon, amelynek része Celldömölk is. E ritka élmény sokakat vonz majd Magyarországra, remélhetőleg Celldömölkre is. Hogy ne csak a „két perc" ragadja meg a vendégeket, kísérő programokkal, kiegészítő rendezvényekkel várja a város a látogatókat.

Dala József, az Alapítvány a Ság hegyért kuratóriumának elnöke az előkészítésről tájékoztatta lapunkat.

Országos érdeklődésre tarthat számot augusztus 10-én 11 órakor a Szombathelyi Obszervatórium és a Vas Megyei TIT Egyesület által szervezendő előadás, amelyet Zombori Ottó csillagász tart a Kresznerics Ferenc Könyvtárban. Remélhetőleg a vakáció ellenére ott lesznek a diákok is, hiszen az ő számukra is megismételhetetlen ez a jelenség. Szintén az előbb említett egyesületek segítségével a Ság hegyen egy távcsövet helyeznek el, ezáltal mindenki közelebbről is kémlelheti az eget.

Természetesen ki kell használni a Ság hegy egyéb lehetőségeit is, így az érdeklődő csoportoknak pince- és borbemutató utakat szerveznek. Sort kerítenek a napfogyatkozásra emlékeztető borpalackozásra, emlékbor árusítására erre az alkalomra készített borcímkék felhasználásával. A természettel ismerkedhetnek meg azok, akik a horgászegyesület és a vadásztársaságok általi programokra kíváncsiak. A Celldömölki Horgász Egyesület jól gondozott tavakkal, patakokkal, több alkalommal részben ingyenes vendéglátással várja a horgász-turistákat. A vadásztársaságok Kemenesalja erdei világát, a vadászati területeket mutatják be.

Kultúrtörténeti értékeink bemutatásánál a templomok gazdag értékeire, emlékeire hívják fel a figyelmet. Kemenesalja hazánk egyik leggazdagabb irodalomtörténeti térsége. Csönge (Weöres Sándor emlékháza), Ostffyasszonyfa (Petőfi Sándor emlékszobája), Kemenessömjén (Berzsenyi Dániel borpincéje), Egyházashetye (Berzsenyi szülőháza) része lehetne egy irodalmi emléktúrának, amelyet a TOURINFORM Iroda szervez.

Felhívják a figyelmet a közeli Mesteri és Borgáta gyógyvíznek minősített termálfürdőire, a közeli szálláshelyekre és vendéglátóegységekre. Lehetőség adódik a falusi turizmus, a fizetővendég-szolgálat fellendítésére.

Az élményeken túl emlékekkel térhetnek haza az idelátogatók. M. Molnár István celldömölki származású festőművész erre az alkalomra készülő festménye alapján készíttetnek képes levelezőlapokat, amit már júniustól árusítanak, a napfogyatkozás körüli napokban pedig alkalmi postabélyegzésen a Ság hegyen tehetik azt örökbecsű darabbá.

Ebben az időben zajlik városunkban a Cell-Sport Bt. által rendezendő Cell CUP'99 nemzetközi kézilabda és kulturális fesztivál, amely szórakoztató műsorokkal is várja a vendégeket. A Pannónia-ring pálya autó-, motor- és egyéb technikai sportversenyek rendezésével, látványos programokkal készül.

Sokszor elmondjuk, hogy Celldömölk idegenforgalmi szempontból hátrányos helyzetben van. Itt a lehetőség, hogy bemutassuk városunkat. Ehhez azonban összefogásra van szükség, hogy a programokon túl az idelátogatóknak kellemes ellátást, szállást, utazási lehetőséget biztosítsunk. A szervezők szívesen fogadják az ötleteket és a segítséget.

A közszolgálati televízió egyenes adásban szeretné közvetíteni az évezred utolsó napfogyatkozását. Az élő adást megelőzően 140 kisfilm segítségével kívánnak tájékoztatni a napfogyatkozáshoz kapcsolódó rendezvényekről, az érdekelt területek értékeiről. A televízió kérésére a programtervezetet a celli polgármesteri hivatal eljuttatta a Magyar Televízió Rt. szerkesztőségéhez.

Majd egy évszázad múltán lesz Magyarországon ismét ilyen természeti jelenség. Akkor már nem, de augusztus 11-én megfigyelhetjük a „fekete lyukat" és kísérőjelenségeit.

Tulok G.

Apróhirdetés

Ság hegyen 930 m² **szőlő** pincével eladó. Érdeklődni: 95/422-773.

Csecsemőmérleg-kölcsönzés, mérlegek javítása, hitelesítése, árusítása. Sárvár, Deák u. 5. VI. 27. Tel.: 95/320-648.

Ság hegyen 330 négyszögöl **kert** eladó, vagy kiadó. Érdeklődni: 06-20-9247-873.

Leégett a Ság hegy utolsó nádfedeles pincéje

Szegényebb lett a Ság hegy és szegényebbek lettünk mi is, a környéken élők egy hangulatos régi pincével. Március 25-én a déli órákban leégett a Ság hegy utolsó nádtetős pincéje. A nagy szélben pillanatok alatt a lángok martaléka lett minden éghető tárgy. Káldy Lajos festő mintha érezte volna: e régi épületet meg kell örökíteni. Tavaly több társával együtt lefestette.

Eszembe jutnak a pince régi tulajdonosával, *Márkus István* mozdonyvezetővel folytatott gyakori beszélgetéseink. Eszembe jutnak azok a tetőfedő mesterek, akik falvainkban e pincéhez hasonló szalmatetős házakat fedték nagy hozzáértéssel, ahogy mesteri módon helyezték egymás mellé és fölé a gicákat. Az ilyen padlásokon hűtőszekrényt még nem ismerő világunkban jó tárolóhelye volt a kolbásznak, a sonkának. Szomorú látványt nyújt a csupasz kémény és a két tűzfal. Egyben azt is jelzik, itt valami visszahozhatatlanul eltűnt. Fotónkon a még ép pince. **Káldos Gyula**

VILÁGJÁRÓ MAGYAROK

Caracasi napló (2.)

A „Világjáró magyarok" sorozatunkban JÓZSA MÁRTON nyugalmazott evangélikus lelkipásztor érdeklődésre és hasznos tanulságokra számot tartó élménybeszámolóját szeretnénk olvasóink elé tárni. Ennek aktualitását az is adja, hogy a lelkész városunk 20 éves jubileumának egyik kitüntetettje is volt. Az elmúlt évben több mint két hónapot töltött Venezuelában leányánál és vejénél, utóbbi Caracasban a protestáns gyülekezet lelki építésének szolgálatát végzi. Ott töltött mindennapjairól naplót vezetett, és – engedélyével – ennek részletei kapcsán az ott élő magyarok életét, sorsát, jövőjét szeretnénk olvasóink elé tárni.

A vendég, ha családtag is, mégsem várhatja el, hogy állandóan vele foglalkozzanak hónapokon keresztül, és bevonják mindennapi programjukba. Mit tehet? Olvas. Sokat. Pótolja, amit elmulasztott. Így szállt Kemenesalja is a tengeren túlra, amikor a Berzsenyiről szóló könyv kerül kézbe a könyvespolcról. De nem hiányoznak a különös nagy átélések sem a közös programok kapcsán. A naplóban így olvassuk: Napközben is sokat emlegettük, hogy a Magyar Házban este Gazsó Gábor bemutatja filmjét, mely Caracasról készült, és rövidesen könyv formájában is megjelenik. ...A terem székei el voltak foglalva, és a film szép színes kockái peregtek. A nagyteremnek szép, széles karzata is van, és azt mondják, hogy egy-egy cserkész- vagy táncrendezvénynek 400 látogatója is van. Ilyenkor a konyhája még a megkínálásukra is fel tud készülni. Helyemről fel-feltekintek a különös, színes mennyezetre, mely a vetítés alatt is kap annyi fényt, hogy lássam: Magyarország térképe van felettem úgy, hogy megyéi külön-külön színekkel vannak rárajzolva.

Hazánknak ilyen hangsúlyozása közben számomra érthetetlen, hogy a ház igazgatója, aki Venezuelában született magyar, horvát, spanyol nyelven mond köszönetet az ugyancsak magyar Gazsó Gábornak. Mellettem is magyar ül, aki azt mondja, hogy a teremben ülők 90%-a szintén magyar. Ezt az ifjak között is megfigyeltem: beszélgetni tudnak magyarul, de ha témájuk egy kicsit választékosabb nyelvet kíván, egymás között is spanyolra váltanak. Személy szerint számomra ezek azért is izgalmas átélések, mert 1937-ben, mikor véget ért a 8 évi tanulás a besztercei román gimnáziumban, akkor féltem beiratkozni a kolozsvári református teológiára, mert úgy éreztem, hogy képtelen leszek anyanyelvemen olyan sokat írni, olvasni és meg is tanulni. Végül is a teológián átéltem az anyanyelv csodáját, mely elfoglalja helyét rövidesen agyunkban, de a szívünkben is. Az anyanyelvnek ezt a csodáját élik meg azok a magyarok, akik hosszú évtizedek óta élnek Venezuelában, sőt már itt is születtek. Venezuelában mindegy, hogy milyen nyelven beszél az ember, de ha fontos, hogy meg is értsék, akkor valamennyit kell dadognia spanyolul. Ezt az élményt hangsúlyozta a délelőtti, ugyancsak a Magyar Házban tartott program. Az óvoda kicsinyei, ha egészen vagy csak félig magyarok is, csak úgy harsogták a magyar szót: csip-csip csóka, vak varjúcska.

Istennek különösen csodálatos kegyelme, hogy azok a magyarok, akik a történelmi Magyarország területéről valamikor szertemenekültek széles e világba, valahol összetalálkoznak, és megtartja őket a gyülekezet, a templom. Mert minden menekült magyar úgy vágyik hazájának hangjára, mint az újszülött az édesanyja nyugtató, csicsijgató hangjára. Ilyen különleges egymásra találás ábrázolódik ki a Valenciában élő s ottani szolgálatra meghívó Tar család életében is.

Megragadóan változatos, 180 kilométeres autóút után este megérkeztünk Valenciába, a nagy iparvárosba. Ott laknak Tar Pálmáék, akiket tavaly a Gellért Szállóban ismertem meg, és akik most a vendéglátóink. Tar Gusztáv és felesége, Lévay Pálma élete nagyon érdekes... Gusztáv kárpátaljai, Tiszaújlakon élt, ahol a munkácsi paplakunk faanyagát felfűrészelték. Amikor a szovjet csapatok megszállták Kárpátalját, ő Magyarországra szökött még gyermekemberként. Innen kalandosan jutott Valenciáig. Mint ügyes fiatalembert, egy zsidó kereskedő alkalmazta cukorkaárudájában.

A főnök úgy megszerette, hogy egyik édességboltját rábízta. Ott Gusztáv úgy kitűnt gyártói és kereskedelmi képességeivel, hogy rövidesen megbízást kapott arra, hogy 3 megyét lásson el árukkal, melynek a terjesztésére már 23 autó állt a rendelkezésére. Venezuelában milliomossá lett. Feleségével, Lévay Pálmával itt ismerkedett meg. Az ő életútja legalább ilyen kalandos. Édesapja vasúti mérnökként dolgozott Isztambulban, ahol az 1920–1930-as években Pálma, Jenő és György nevű gyermekei születtek. Pálma a török fővárosban római katolikus zárdába került. Ott megtanult franciául, s ennek révén jutott Venezuelába. Pálmáék anyagilag is kiveszik a részüket hazánk ügyeiből.

Május 1-je ünnepnap Venezuelában. Az itteni őslakók indiánok, nem sürgetik a munkát. A velük élő venézek jelszava – Managna=Holnap – szerint a munka ráér. Hogyne érne rá, amikor ebben az országban nincsen igazi ínség, ez a paradicsomi vidék ingyen kínálja a mérhetetlen gyümölcsöt. Itt alig kell ruhanemű, hiszen egy ing is sok. Itt nincsen fűtési gond, a házakban nincsenek fűtőtestek. De ha az egész világon ünneplik a munkát, akkor itt is. Ezért május 1-je állami ünnep, melyen a tanítás is szünetel. Ezért kötik össze május 1-jét olyan ünnepükkel, amelynek semmi köze a munkához.

HANNA, az unoka a Humboldt iskolába jár. Cuntry Club a neve annak a városrésznek, amelyben az iskola van. A németek építették, felében a nyelv német, felében pedig spanyol. Ma Judit viszi Hannát az iskolába, és velük megyek, mikor himnuszénekléssel kezdődik a tanítás. Mivel a paplaktól az út fél órás, 1/2 7-kor el kell indulnunk. Nagyon sok gyerek már 5-kor, sőt előbb indul, hogy odaérjenek. ...Az a tény, hogy a Humboldt német és venéz tagozatán több mint 1000 gyermek tanul, mutatja az iskola jó hírét. ...Már a nagyon előkelő Cuntry Club házai között fut a kocsi, amikor Judit felhívja a figyelmet arra, hogy a járdákon senki sem megy iskolába. A nagy gyerekeket is csak autók viszik a nagy távolságok miatt. Az Avila hatalmas hegycsúcsa félig felhőben, vigyáz az új nemzedékre, melyre e szép országot bízzák.

A sok találkozás, a sokszínű élményekben gazdag napok mögött ott rejtőzik a jövő aggodalmakat és reményeket hordozó képe. Tudom, nem mindegy, hogy Magyarországon vagy Venezuelában kérdezem, hogy egy-egy gyülekezet meddig tud létezni. Otthon ezt nem lehet idő tekintetében megjósolni, de itt lehet. Kb. 30 esztendő az, ameddig reménykedhetünk, mert élnek még azok, akiknek otthonaikban a magyar nyelv még élő nyelv annak ellenére, hogy a család minden tagja, vagy legtöbb tagja spanyol nyelven beszél legjobban.

A mostani protestáns gyülekezet csak addig létezhet, amíg a magyar nyelvet igénylik. Én mégse mernék még gondolatban se ilyen határzónát húzni, se 30, se 40 éveset. Amikor a legelső kivándorlók üres zsebbel, elűzetve idekerültek, jó, hogy nem vettek figyelembe 20, 30, 40 éves zónákat, és lám, már 45 éve szolgál, létezik ez a gyülekezet, mindenek ellenére. Hát nem igazi csoda-e, hogy a négy gyülekezet között a legszegényebb, a magyar él Caracasban a leglendületesebben, és nem a legegyszerűbb magyar nyelven, hanem erdélyi és magyarországi őseink gondosan megőrzött nyelvén él?

Amikor nemrégen előadták magyarul és rövidesen spanyolul is elő fogják adni ifjaink Faludy balladáját, azok a fiatalok, akik most 18, 20, 30 évesek, 30-40 év múlva is tudni fogják, hogy a *Haláltánc balladája éppen nem a halál győzelmét hirdeti, hanem Jézus győzelmét, akibe fogódzik a reménységünk!* Mivel a caracasi gyülekezet élete nem csupán a Jézusba vetett hitével, hanem az ápolt, jól megőrzött magyar nyelvvel is összefügg, azt is természetesnek tartom, hogy számítanunk kell magyar hazánk segítségére.

Caracasban a magyarok vannak a legkevesebben, és ők a legszegényebbek, de mégis van Magyar Házuk, régi cserkészetük, és téli magyar vásáruk, mely messze földön híres. Az ÚR, AKI az Anyaországot őrzi, megőrzi a venezuelai filia-magyarságát is sokáig! „Nem hatalommal és nem erőszakkal, hanem az én lelkemmel, mondja a seregek Ura." (Zakariás 4:6.)

Összeállította: Nádasdy Lajos

Egy adó, ami mögött nincs szolgáltatás

Mesteri és Kemeneskápolna célba vette a szőlősgazdákat

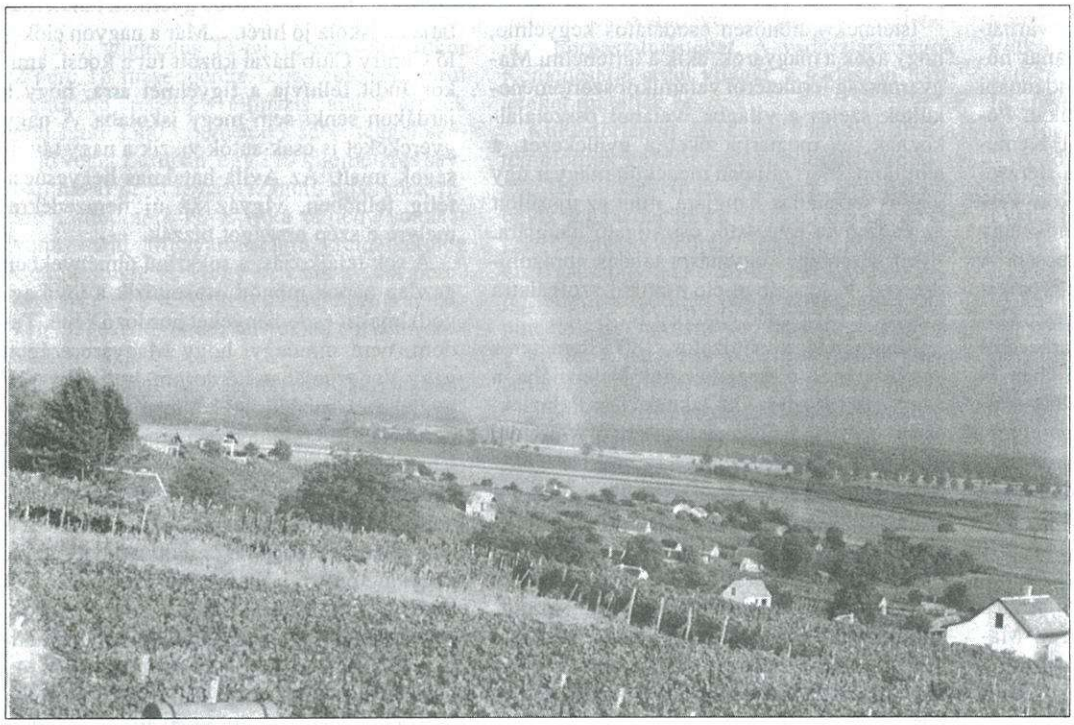

Újul a természet. A fák pocakos rügyei sem sokat váratnak már magukra, és megmutatják ünnepi ruhájukat. Csattognak a metszőollók, alakulnak a tőkék, az elégetett venyigék füstje lepi el a völgyeket. Szőlők között elhaladva látható, melyik jut előbb-utóbb az enyészet sorsára. A dolgok mennének a maguk útján az elődöktől tanult módszerek és az új ismeretek szerint, de valami mindig bosszantja a gazdákat.

A bajok okait hosszan lehetne sorolni. Valahol ott kezdődtek a problémák, amikor egyik napról a másikra felrúgtak egy évszázados tapasztalatokra épített, a hegyi életet szabályozó, önigazgató és jól működő szervezetet. Ez volt a hegyközség. Azóta elmúlt néhány évtized, kettéváltak a dolgok.

Amilyen örvendetes a termesztés korszerűsítése, a 70–80-as évek építkezési hulláma – új arca lett a hegynek –, olyan elszomorító a hegy infrastruktúrája. Sokan hiányolják a villanyt, a vizet, és szinte mindenkit bosszant az utak állapota. Nem csoda, hiszen a három önkormányzat tulajdonában lévő hegyi utakkal nem törődtek. Autók, nehézjárművek, csapadékfolyások okozta romlás – mindez bizony egyre elviselhetetlenebb állapotokat eredményez.

A továbbiakban a Kemeneskápolna–Mesteri hegyoldallal kívánok foglalkozni. Igaz, a celli önkormányzat sem jeleskedett útjai rendbetételében, de felismerve a hegy idegenforgalmi jelentőségét, az újjáalakult hegyközség biztatására elkészítette a hegy úthálózatának fejlesztési tervét.

Dicséretes dolog. A fejlesztési terv nem kevés pénzbe került, a kivitelezés sem lesz olcsó mulatság. Tudni kell azonban: hogy a kivitelezéshez központi támogatást szerezni csak kész tervvel lehet.

Információm szerint a két önkormányzat sokáig elzárkózott a celli önkormányzattal való együttműködéstől. Talán a sok panaszos levél hatására ebben a tekintetben is változás várható.

A fő kérdés: mire fordítják a befizetett adókat. Régebben volt a boradó, azt követte a pincék után kivetett építményadó. Először a pihenő rész (50 Ft/m^2) után, majd a bortárolóval együtt kivetett adó. Valahol ez talán még igazságos is volt, mert mindenki a pincéje nagyságának arányában fizetett.

Ez év januárjában Mesteri és Kemeneskápolna körjegyzőjétől kaptak a termelők egy határozatot az építményadó megszüntetéséről, helyette kommunális adót vetettek ki. Van még egyéb fizetnivaló is. Például a terület szerinti hegyközségi hozzájárulás. A lakás után 12 ezer forint, a nem lakás – esetünkben a pince – után 4 ezer forint kommunális adót kell fizetni. Igen ám, de ha valaki 1 éve bejelentett állandó lakos, mentességet kap a faluban lévő lakása után.

Na már most: a faluban van szilárd burkolatú út, víz, villany stb., nem beszélve a fürdőövezetről. És mi van ebből a hegyen? Semmi! Mégis: a hegyi tulajdonosok fizetnek az esetek többségében.

Más kérdés a kommunális adó fogalmának téves értelmezése, mert a hegyen nincs mögötte szolgáltatás. További kérdés, miért nincs a szőlősgazdáknak képviselete az önkormányzatban, vagy az önkormányzat mellett, mint fő adófizetőknek? Miért nem keresi az önkormányzat a kapcsolatot a szőlősgazdákkal a helyszínen, hangsúlyozom a helyszínen, mint az régen is volt.

Tudom, sok panaszos levelet kapott a két önkormányzat a kommunális adó miatt. Szerencsésebb lenne az újabb fenyegető levelek helyett – főleg nem ajánlott és tértivevényes formában – időt szakítani a párbeszédre. Vagyis szóba állni az adófizető gazdákkal. Mert senki nem vitatja az adók szerepét, de tudni akarja a nagyarányú adóemelés okát, főleg azt, hová kerül a befizetett adó.

Amennyiben a befizetett adókat visszaforgatják a hegyre, közös összefogással sok minden megoldható. Első helyen természetesen az utak állapotán kell változtatni. Miután az elvégzendő munka nem egy évre szól, és nem is lesz könnyű feladat, ám meg kell oldani, ezért sürgős a párbeszéd megkezdése, a közös törekvések értelmezése. Csak így jutunk előbbre.

Fotó: a gazdáknak nem lett szivárványos jókedve...

Káldos Gyula

RAJZPÁLYÁZAT

A celldömölki Gáyer Gyula Általános Iskola június 14–18. között szervezi névadója tiszteletére a **Gáyer Hét '99** elnevezésű rendezvénysorozatot.

Ennek keretén belül **A természet csodái** címmel gyermekrajzpályázatot hirdet 1–4. és 5–8. osztályos általános iskolások és óvodások részére.

A pályamunkák bármely technikával, maximum A/4-es méretben, paszpartuval ellátva készüljenek (intézményenként max. 10 db pályamű).

Az alkotások hátlapján kérjük a pályázó nevét, osztályát, iskoláját és annak címét feltüntetni!

Beküldési határidő: 1999. május 31-e.

A kiállítás megnyitására és a díjak átadására 1999. június 14-én 7.45 órakor a megnyitó ünnepségen kerül sor, melyről a díjazottak külön értesítést kapnak.

Postacím: Gáyer Gyula Általános Iskola, 9500 *Celldömölk*, Árpád u. 34.

Százötven éve szabadságharcát vívta népünk

Az Új Kemenesalja önálló írások sorozatával emlékezik meg az 1848–49-es forradalom és szabadságharc 150. évfordulójáról. Igyekszünk a lehető legteljesebb képet adni részint a korabeli kemenesaljai történések felelevenítésével, a forradalmi és szabadságharcos események résztvevőinek, vezéralakjainak megidézésével, másfelől a jelenkori megemlékezések minél teljesebb körű bemutatásával híradások, tudósítások formájában. Kérünk tehát mindenkit, különösen is Kemenesalja településeinek krónikásait, küldjék el megemlékező írásaikat.

A Szerk.

Jánosháziak késő unokái

Korábban elhatároztam: ha élek és tehetem, akkor kísérletet teszek Kemenesalja tizenkét fájdalmának a lehető leghitelesebb leírására. Ezek egyike az a történelmi esemény, amely aktualitásával – az 1848/49-es szabadságharc 150. évfordulóján – elsőbbséget érdemel. Tekintettel arra, hogy a történés a „Népfelkelés Jánosházán 1849. április 28." címmel már elfogadható feldolgozást nyert, ismétlésekkel értelmetlen lenne előhozakodni. Viszont kiegészítő jegyzetek ismertebbé tehetik azt a kiemelkedő eseményt, amely értő és avatott történészek megállapításaiból úgy tudatosul az 1848/49. évi szabadságharcos időszak történetéből, hogy: „Jánosháza és környékének népe ezen az április végi napon próbált beavatkozni a magyar történelem menetébe." És ha ehhez hozzátesszük Batthyány Lajos első felelős magyar miniszterelnök ott és akkor elhangzott mondatainak csupán egy részletét – „...Isten áldja meg önöket a jó indulatért, még késő *unokáikban* is..." – akkor ez már meghatóan csodálatos dolog.

Ismeretes – legalább vidékünkön –, hogy Batthyányt és fogolytársait rabként Ausztriába hurcolták. Jánosházán, ahol egy éjszakát töltöttek, lehetőség adódott a kiszabadításukra. Hogy erre miért nem kerülhetett sor, az részletesen és hitelesen feldolgozást nyert. Így az én mostani dolgom csak néhány részletre korlátozódik.

A tévedések néha tovább élnek, mint a valóság. Ugyanis a rabokat szállító menet – 15 ökörszekér, három lovaskocsi – „utasaival" igyekezett a kijelölt helyet elérni. A fegyveres kísérők vezetője az osztrák Langh kapitány volt, aki csekély erőt képviselt a beosztottjaival. A szomorú történettel többen foglalkoztak, azonban leírásaikat számos tévedés tarkította. Egyebek között említik, hogy a kiszabadítási kísérlet Sárváron volt, de egyéb téves megállapításokról is tudunk. Sárvárral semmi bajunk, de a tények elferdítésével, a figyelmetlenséggel már igen! Ez lenne az általam felróható, Kemenesalja tizenkét bánatának egyike.

Abban az időben – a hatvanas évek eleje –, amikor a nevezetes üggyel behatóbban foglalkoztunk, **dr. Borus József** nyújtott számunkra elévülhetetlen segítséget. Ő akadt rá más vonatkozású kutatásai során a Batthyány fogolytársai sorsában osztozó bicskei Barsi Neumann József plébános kis könyvére, aki hitelesen, mint fogoly útitárs, leírta a történetet „Utazás ismeretlen állomás felé 1849–1856" címen. Borus József tisztázó tanulmánya erre bizton építhetett, és megjelent a Vasi Szemle 1964. 2. számában: „Népfelkelés Jánosházán 1849. április 28."

Batthyányt és fogolytársait hazánk területén az alábbi főbb megállóhelyeket érintve kísérték: Indulás Budáról 1849. április 23-án, érkezés még ezen a napon Martonvásárra. Székesfehérvár – április 24, majd Várpalota – április 25. Városlőd – április 26., és Jánosházára (Devecser, Somlóvásárhely érintésével) – április 28. A lezajlott esemény után Sárvár következett, és Kőszeg környékén április 30-án hagyták el Magyarország területét.

Az említést érdemlő egyéb települések a téma teljesebb ismeretéhez a következők: A Batthyányiak ősi fészke, IKERVÁR. Ez Jánosházához való közelsége miatt is említendő, mert erről tudtak a helybéliek. Pomáz kiemelten is fontos hely, hiszen az ökör- és lófogatokat odavaló emberek hajtották. Ami nagy érdemük: tőlük tudták meg a jánosháziak, hogy a foglyok milyen nevezetes személyiségekből tevődnek össze, élükön Batthyány Lajossal! Bicske feltétlenül említésre méltó, hiszen e település plébánosa volt Barsi József, aki hitelesen leírta a szomorú esemény tragikus mozzanatait.

Az unokák nagyobbrészt megtették kötelességüket! A hagyományápolás kiemelkedő példája – a honismereti mozgalom kezdeteinek talán legnagyobb értéke –, hogy az akarás és erőfeszítés a jánosházi eseményt az érdeklődés középpontjába állította. A község mindenkori vezetése támogatta a közel harminc fős baráti kört, amelynek tagjai lelkes munkával dolgoztak a falukutatás érdekében, köztük a szabadságharcos múlt feltárásáért. Emléktábla került a volt Korona vendéglő falára, ahová arra a nehéz éjszakára Batthyányékat beszállásolták. Évente koszorúzási ünnepséggel, főhajtással adóznak a hős elődök emlékének.

A korábban működő múzeum Batthyány Lajos nevét vette fel. A napjainkban működő két iskola egyike Batthyány nevét viseli. Tervezték, hogy „szabadtéri történelmi színművel" felelevenítik a korabeli eseményt, ennek csupán a forgatókönyve készült el, bár a megvalósításnak nagy volt a támogatottsága!

Az unokák egyike – pályázat keretében – feldolgozta a jánosházi történetet: „Gróf Batthyány Lajos – a tizennegyedik" (1807. február 11.–1849. október 6.). A pályázat a Kemenesaljai Baráti Kör döntése alapján megosztott második díjat nyert. A feldolgozás külön érdeme, hogy 12 pontban ajánlásokat fogalmaz meg a továbbiakra vonatkozóan.

Remény van arra, hogy nem halványul a magyar történelem részét képező esemény fényessége. Sajnálni való, de kikerülhetetlen, hogy Batthyány Lajos tragédiáját azzal a záró jelenettel fejezzük be, amikor őt a kivégző helyre viszik. (Lásd fotónk)

DJ.

Anyakönyvi hírek

CELLDÖMÖLK

Házasság: Németh László és Bognár Veronika, Horváth László és Kiskovács Éva, Gasparics Attila és Butterwalter Beáta.

Születés: Kertész Norbert és Gerencsér Éva leánya: Adrienn Kitti, Horváth Sándor Csaba és Szalai Hajnalka fia: Martin István, Fülöp Balázs és Nagy Annamária leánya: Kinga, Hajba László Zsolt és Benkő Lilla fia: László Dániel, Bakk Tibor István és Horváth Tímea fia: Kristóf, Szalóky Zoltán és Bereczki Vivien leánya: Polett, Rudi Ferenc László és Horváth Mónika leánya: Vanessza, Gönye Ferenc és Horváth Ilona fia: Bálint, Csótár Csaba és Zsámboki Orsolya leánya: Hanna.

Halálozás: Horváth Jánosné sz. Budai Erzsébet, Pungor Gyula, Kovács István, Cserhalmi Imréné sz., Kósi Jolán, Horváth Elek, Tóth Lajosné sz. Somogyi Karolina, Balogh Jánosné sz. Németh Mária, Tömböl István, Zsigmond Ernő, Salamon Péter, Welekei Jánosné sz. Istenics Irén.

MERSEVÁT

Születés: Németh Ákos és Horváth Renáta Ramóna fia: Patrik.

JÁNOSHÁZA

Születés: Babics Zsolt és Fertig Erzsébet leánya: Zsófia, Piros László és Kurucz Ildikó leánya: Petra.

Halálozás: Volner Elekné sz. Horváth Margit, Kurucz Mihály, Laczi Imréné sz. Poller Magdolna.

SZERGÉNY

Születés: Élő István és Németh Piroska leánya: Hajnalka.

NAGYSIMONYI

Születés: Mecséri Zsolt Tamás és Takács Beáta leánya: Rebeka.

Halálozás: Szabó Alajosné sz. Kovács Lídia.

KEMENESPÁLFA

Születés: Páli Tibor és Stubán Erzsébet fia: Tamás.

VÖNÖCK

Születés: Ágoston Tibor és Wekszli Anita fia: Balázs.

OSTFFYASSZONYFA

Halálozás: Tóth Dénes.

KEMENESMIHÁLYFA

Halálozás: Bincze Imre.

HIVATALOS KÖZLEMÉNY

Tájékoztatjuk azon állampolgárokat, akik cselekvőképességet kizáró gondnokság alatt álló személy(ek) gondnokai, hogy jogszabályi változás miatt (13/1999. [II. 1.] számú Kormányrendelet 61. §) a cselekvőképességet kizáró gondnokság alá helyezett és korábban személyazonosító igazolványát a rendelet hatálybalépését (1999. március 2.) követő hat hónapon belül ki kell váltani.

Az igazolvány kiváltása a gondnok kötelezettsége (44. § [3.] bek.), és a gondnok azt az állandó lakhelye szerint illetékes rendőrkapitányság ügyfélszolgálatánál teheti meg.

Celldömölki Rendőrkapitányság
Igazgatásrendészeti Osztály

IRIS OPTIKA

CELLDÖMÖLK, VASÚTÁLLOMÁS

INGYENES SZEMVIZSGÁLAT • SZEMÜVEGKÉSZÍTÉS, -JAVÍTÁS • SZEMÜVEGFELÍRÁS SZTK-VÉNYRE IS • SZTK-, MÁV-VÉNYEK BEVÁLTÁSA • KONTAKTLENCSE ÁPOLÓSZEREK • EGYÉB OPTIKAI CIKKEK, KIEGÉSZÍTŐK ÁRUSÍTÁSA • AJÁNDÉK • FOTÓ

Telefon: 06-95/423-800

1900 ✻ SZÁZÉVES A CELLI SPORT ✻ 2000

4. Víg teniszélet, csillogó jégpálya és magára hagyott foci

1913. Még meg sem alakult a város egységes sportegyesülete, de már a *„Sport Club 1000 éves jövőjéről"* elmélkedtek január 18-án a leendő sportegyesület javára rendezett táncestélyen.

Eljött az egyetértés napja is, március 30-án sor került a **Celldömölki Sport Egyesület** alakuló közgyűlésére, majd egy héttel később az alapszabály elfogadására és a vezetőség megválasztására. Az egyesület színe fehér-fekete lett, jelvénye pedig három betűből – CSE – állt.

A CSE első vezetőségében az alábbi személyeket választották be. Elnök: dr. Pletnics Ferenc, alelnök: Kelemen Tivadar, igazgató: Mócsy G. Miklós, titkár: dr. Gergely Lajos, sportintéző: Balassa István, pénztáros: Bisitzky András, ellenőr: Simon József, ügyész: dr. Tompa Sándor, orvos: dr. Salzberger Ernő.

A CSE vezetése elsődleges feladatának tartotta a Félix-ligetben a teniszpálya megépítését. Az első betonaljzatú teniszpályát május 18-án avatták fel. A jó minőségű pályán *„víg teniszélet"* alakult ki, amely vonzotta az érdeklődőket, ezért már június 25-én a második pálya megépítéséről döntöttek.

A teniszélet beindítása után a labdarúgócsapat megszervezése következett. A csapat adott volt, hiszen az 1911-ben alakult Ifjúsági Önképzőkör keretében működött a **Celldömölki Ifjúsági Football Club,** így csak a tagjait kellett a közös ügynek megnyerni. A tények azt bizonyítják, hogy ez sikerrel járt, mert augusztus 3-án már CSE néven léptek pályára.

A bemutatkozás nem sikerült valami fényesre, ugyanis 2:1 arányban alulmaradtak a Szombathelyi Kereskedelmi Kör csapatával szemben. *„Az első félidőben balszerencse kísérte a mieinket, amennyiben két gólt kaptak. Ezt a vereséget aztán részben reperálták, amennyiben a szombathelyiek minden további kísérlete meghiúsult, ellenben a mieink egy gólt lőttek amazok kapujába"* – számolt be a mérkőzésről a Kemenesalja c. helyi lap. A CSE csapata az első mérkőzésére az alábbi összeállításban állt ki: Horváth László – Schönberger Marcell, Taschner Géza – Klaffl István, Neuhauser Károly, Szita György – Patyi László, Neuhauser Andor, Mustos József, Lendvai Gyula, Nagy István. Egy héttel később a Sárvári Egyetértés FC ellen már javítottak a mérlegen a CSE labdarúgói, 1:0 arányban győztek az első szomszédvári labdarúgó találkozón.

A labdarúgás ekkor azonban még nem tudott gyökeret verni a CSE keretei között. Igaz, a vezetés sem törődött kellőképpen a focival. A további években a labdarúgók Celldömölki Kereskedelmi Kör és Celldömölki Torna Club néven szerepeltek.

1914. A CSE még a megalakulása évében – szintén a Félix-ligetben – hozzáfogott egy *„modern korcsolyapálya"* létrehozásához. Mire a tél beköszöntött, felépítették a jégpályát és melléje egy pavilont is, melynek azt az oldalát, amely a pályára nézett, üveggel látták el, s amikor az időjárás hidegre fordult, a „jégmamák" innét gyönyörködhettek a korcsolyázó ifjúságban. A korcsolyapályát ellátták villanyvilágítással is, hogy esténként *„szépen kivilágított jégpályán csillogó villanyfény mellett"* élvezhessék a tél örömeit a korcsolyázók. Felavatására január 12-én került sor.

– tim –

✧ SPORT ✧ eredmények – események ✧ SPORT ✧

ASZTALITENISZ

CVSE-MÁVÉPCELL–NASS BVSC II. 12:6 – Celldömölk, NB II-es férfi mérkőzés.

A mieink ezúttal alaposan visszavágtak az őszi budapesti vereségért. Győztek: Felleg Gábor (3), Nagy Gábor (3), Ölbei Péter (3), Teket Attila (2), és a Nagy–Teket páros.

PEAC II.–CVSE-MÁVÉPCELL 6:12 – Pécs, NB II-es férfi mérkőzés.

A két páros megnyerése után magabiztosan győztek a celliek Pécsett. Győztek: Felleg Gábor (4), Teket Attila (4), Ölbei Péter (1), Tamás László (1), a Felleg–Ölbei és a Teket–Tamás páros.

CVSE-MÁVÉPCELL II.–Herend 11:7 – Celldömölk, NB III-as férfi mérkőzés.

A kötelező két pont begyűjtése tartalékosan is simán sikerült a hazai gárdának. Győztek: Máthé Gyula (3), Balázs Gyula (3), Tamás László (3), Balázs Béla (1), a Tamás–Máthé és a Balázs Béla–Balázs Gyula páros.

Hévíz II.–CVSE-MÁVÉPCELL II. 5:13 – Hévíz, NB III-as férfi mérkőzés. A győzelem megszerzése egy pillanatig sem okozott problémát a celldömölkieknek Hévízen. Győztek: Teket Attila (3), Tamás László (3), Máthé Gyula (3), Balázs Gyula (2), a Teket–Tamás és a Máthé–Balázs Béla páros.

-gyi

BIRKÓZÁS

Pápán, a Legenyei Pintér Sándor emlékversenyen jelen volt Budapest és a Dunántúl szinte valamennyi jelentősebb szakosztálya. A 167 birkózót felvonultató versenyen derekasan helytálltak Földi Csaba tanítványai, az Ostffyasszonyfa–Celldömölk Birkózó Szakosztály tagjai. Eredmények:

Gyermek kategória: 26 kg: 4. Riczinger Attila, 28 kg: 2. Egervári Gábor, 5. Egervári Tibor, 31 kg: 2. Bejczi Bálint, 5. Nagy Örs.

Diák kategória: 34 kg: 1. Fertig Tamás, 41 kg: 5. Gáncs Zoltán, 45 kg: 1. Hetényi Gergő.

Diák I. kategória: 50 kg: 3. Bedi Gergő, 55 kg: 4. Solymos Balázs, 68 kg: 3. Uránovics Gábor.

-vl-

MÁRVÁNY
MUNKARUHA, CSEMPE, JÁRÓLAP KISKERESKEDÉS
Celld., Mikes K. u. 27.
Munkaruhák, munkavédelmi cipők.
Csempék, járólapok széles választéka.
Fürdőszoba-berendezések, szaniterek, csaptelepek, fugázóanyagok, csempe-, járólapragasztók.
Szeretettel várjuk kedves vásárlóinkat!

LABDARÚGÁS

Megyei I. osztály: Jánosháza–Kemenesalja 3:0 (2:0), Jánosháza–Apátistvánfalva 2:0 (1:0), Rábatótfalu–Kemenesalja 9:0 (3:0), Tetra Uraiújfalu–Jánosháza 0:0, Kemenesalja–Apátistvánfalva 4:0, Jánosháza–Csörötnek 1:0 (1:0), Tanárképző-Raszter–Kemenesalja 1:1 (1:0).

Megyei II. osztály: Szergény–Simaság 1:1, Kőrismenti–Nagysimonyi 3:2, Rábapaty–Ostffyasszonyfa 1:1, Mersevát–Szeleste 0:2, Kemenesmagasi–Hegyfalu 2:1, Kenyeri–Jákfa 3:0, Hegyfalu–Nagysimonyi 3:1, Mersevát–Szergény 3:0, Simaság–Ostffyasszonyfa 4:0, Kenyeri–Kemenesmagasi 2:3, Szergény–Kenyeri 1:1, Ostffyasszonyfa–Hegyfalu 2:4, Kemenesmagasi–Sárvári Vasas 0:0, Nagysimonyi–Jákfa 0:0, a Bő–Mersevát mérkőzés 2:1-es merseváti vezetésnél a 72. percben félbeszakadt.

Körzeti bajnokság: Csönge–Csénye 3:1, Egyházashetye–Hosszúpereszteg 2:1, Izsákfa–Boba 1:1, Nemeskocs–Nemeskeresztúr 3:6, Sitke–Alsóság 1:1.

KÉZILABDA

CVSE-CELLKOLOR–Balatonalmádi KC 30:25 (15:12)

Celldömölk, 300 néző. Férfi NB II. Vezette: Doszpoth Sándor, Kovács Béla (Zalaegerszeg)

Celldömölk: DÉNES – Tóth (5), Németh (4), Sali (3), LENDVAI (11). Varga (1), Fonyó (3). Csere: Horváth, Pozsonyi (2), Koronczai (1), Ludvig, Csizmazia, Kormos.

Balatonalmádi: Bánkuti – Bánd, Ledinczki (3), Borbély (3), SCHVÉDER (12), HAMAR (5), Csefkó (2). Csere: Papp G., Papp P., Remport, Szabó, Lörh.

Az eredmény alakulása: 10. perc: 5:3, 20. perc: 8:6, 40. perc: 22:16, 50. perc: 26:20.

Ifjúsági mérkőzés: Celldömölk–Balatonalmádi 30:27 (15:14)

Celldömölk: Kozma–Giczi, KORMOS (4), JANKOVICS (7), DANKA (8), KOVÁCS (9), Fuksz (2). Csere: Bőczén, Simon, Kővölgyi, Vass.

Az eredmény alakulása: 10. perc: 5:4, 20. perc: 10:10, 40. perc: 20:18, 55. perc: 26:21.

CVSE-CELLKOLOR–Székesfehérvári Honvéd Szondi SE 21:22 (14:15)

Celldömölk, 200 néző. Férfi NB II. Vezette: Fojt István, Mózer Ferenc (Tatabánya)

Celldömölk: Dénes – Tóth (1), Németh (3), Sali (2), Lendvai (5), VARGA (4), FONYÓ (6). Csere: HORVÁTH, Ludvig, Pozsonyi, Kormos, Koronczai, Csizmazia.

Szondi SE: Forgách – Ágh (3), GRŐBER (3), Budai (1), Molnár (2), MADÁCSI (3), Róka (1). Csere: Szabó, HALMAI (9), Madár, Pintér, Varga, Ulcz, Magyari.

Az eredmény alakulása: 10. perc: 2:5, 20. perc: 9:10, 40. perc: 18:16, 55. perc: 19:21.

Mátés István: A listavezető vendégeket, akik eddig idegenben is 8-10 gólos győzelmeket arattak, teljes erőbedobásra késztettük, és csak szerencsével győzött ellenünk a három volt NB I-es játékost felvonultató Honvéd Szondi SE.

Ifjúsági mérkőzés: Celldömölk–Székesfehérvár 20:17 (9:8)

Celldömölk: KOZMA – Giczi (2), KORMOS (6), JANKOVICS (3), DANKA (8), Simon, Fuksz. Csere: Böczén, Kelemen (1), Kővölgyi.

Az eredmény alakulása: 10. perc: 3:5, 21. perc: 7:7, 40. perc: 15:10, 55. perc: 18:14.

Almádi-Kenese KK–CVSE-JUB-CELL 25:22 (13:12)

Alsóörs, 50 néző. Női NB II. Vezette: Nagy István, Tóth Károly (Veszprém)

Almádi-Kenese: Simonné – Faragó (1), Kocsisné (1), Levelesiné (2), NÉMETHNÉ (15), SZÉKELY (3), Hajdú (3). Csere: Fartel, Gácser, Horváthné, Tolcsvai, Sarlós, Szűcs, Horváth N.

Celldömölk: Kiss–TOKORCSI (5), Geiger Sz. (3), Geiger Cs. (1), HORVÁTHNÉ (6), Balogh (1), Emih (1). Csere: Mendel, Salamonné (3), Szomorkovits L. (1), Szomorkovits A. (1), Foglszinger, Keresztes.

Az eredmény alakulása: 10. perc. 7:1, 20. perc: 9:7, 40. perc: 18:13, 50. perc: 20:17.

Ifjúsági mérkőzés: Almádi-Kenese–Celldömölk 20:20 (11:11)

CVSE-JUB-CELL–Tatabányai SC 31:25 (13:13)

Celldömölk, 50 néző. Női NB II. Vezette: Szabó József, Tóth Károly (Veszprém)

Celldömölk: KISS – TOKORCSI (9), GEIGER Sz. (5), SALAMONNÉ (6), HORVÁTHNÉ (4), BALOGH (4), EMIH (3). Csere: Mendel, FOGLSZINGER, Nagy, Keresztes, Szomorkovits A., Szomorkovits L.

Tatabánya: Orbán – Őri (4), KECZKÓNÉ (2), Kiss, Bíró (3), HORVÁTH (11), Keczkó. Csere: Brandl, Nagyné (2), Szűcs. Az eredmény alakulása: 10. perc: 3:5, 20. perc: 10:7, 40. perc: 19:18, 50. perc: 26:21.

Salamonné Csótár Adrienn: Az idény legjobb teljesítményével sikerült legyőznünk a tabellán vezető helyen álló TSC-t. Remek volt a csapat.

– tim –

✧ *SPORT* ✧ eredmények – események ✧ *SPORT* ✧

Megszakadt a labdarúgók győzelmi sorozata

Jánossomorjai SE–CVSE-Antók Nyomda 3-2 (1-1)
Jánossomorja, 1000 néző. Vezette: Laki Gyula (Zalaegerszeg), pj.: Székedli, Csatlós

Jánossomorja: Török – Hegedűs, Nagy L., Rozsos, Dobóczky – Körmendi, Stenner, Plachy, Szalka – Eke, Görgits. Edző: ifj. Dobronits Tamás.

Celldömölk: Szép – Győrvári, Kelemen, Bognár, Stiber – Molnár, Hegyi, Szőllősi, Lengyel – Elekes, Szalai. Edző: Fedor Sándor.

Csere: Hegedűs helyett Dobronits a 37., Molnár helyett Bodor a szünetben, Győrvári helyett Szabó L. az 58., Hegyi helyett Dobány a 60., Eke helyett Szitás a 64., Szalka helyett Ladányi a 89. percben.

Sárga lap: Kelemen (Szalka gáncsolásáért) a 22., Dobóczky (Elekes megrúgásáért) a 29., Győrvári (Szalka szabálytalan szereléséért) a 40., Bodor (szövegért) a 71. percben.

Kiállítás: Kelemen (második sárga lapért) a 81. percben.

Szögletarány: 3:7 (0:3)

A korai gól rányomta a bélyegét a celli csapat játékára. A hazaiak támadtak többet, de az első félidőben még sikerült kiegyenlíteni az eredményt. A második félidőben sem változott a játék képe, de a celli támadásokban nem volt átütő erő, a harmadik gól pedig végleg megpecsételte a csapat sorsát. A mérkőzés végén Jánossomorján örömtüzek égtek, ünnepelték a győzelmet. A hazaiak sikerének értékét növelte, hogy 33 veretlen bajnoki mérkőzés után tudták legyőzni a toronymagasan vezető celldömölki együttest. A Latyák és Csákvári nélkül felálló celli együttes nem adta meg magát könnyedén, a somorjaiak boldogságához szükség volt arra, hogy a kitűnő celli kapus, Szép Tamás is rossz napot fogjon ki.

9. perc: Görgits mesteri labdával indította a jobb oldalon üresen felfutó Stennert, aki amikor a 16-oshoz érkezett, laposan megcélozta a jobb oldali hosszú sarkot. Szép kapus hiába nyújtózott, a labdát nem tudta elcsípni, kezéről az az érkező Görgits elé pattant, aki könyörtelenül büntetett. **(1-0)**

30. perc: Egy percen belül Elekest másodszor rúgták fel. A bal oldalról beívelt labdát Szalai fejelte vissza Kelemen elé, aki nyolc méterről a kapus feje fölött a léc alá bombázott. **(1-1)**

50. perc: A bal oldalon Szalkai átjátszotta Bognárt és a hatos egymagasságából átívelt a jobb oldalra, ahol az üresen hagyott Stenner közelről a hálóba passzolta a labdát. **(2-1)**

64. perc: Eldőlt a mérkőzés sorsa. Görgits a jobb oldalon a 11-es magasságában az oldalvonalnál szerzett labdát, majd erőteljes, lövésszerű beadása lecsúszott a lábáról. Szép kapus elnézte a labdát, amely akadálytalanul a jobb felső saroknál hullott a kapuba. **(3-1)**

71. perc: Elekest buktatták a 16-oson belül. A megítélt büntetőt Bognár a bal sarokba gurította. **(3-2)**

Fedor Sándor: Gyenge napot fogtunk ki. Sok gyenge egyéni teljesítmény eredményezte a vereségünket. Gratulálok a lelkes hazai csapatnak.

ifj. Drobnits Tamás: Amit elterveztünk, azt sikerült teljesíteni. Nagyszerűen játszottak a fiúk. Úgy gondolom, most sokan irigyelnek minket.

ELŐMÉRKŐZÉS: Jánossomorja– Celldömölk 1-4 (0-3).

Vezette Csatlós Attila. Celldömölk: Baráth – Kunos, Nagy, Bodor, Mórocz (Kiss) – Vass, Szabó A., Mesterházy (Fáró), Szabó M. – Szita (Németh), Vánkos (Csói). Edző: Boznánszky Gábor. Góllövők: Vánkos, Vass, Mesterházy, Kunos.

Az ifjúsági csapat a győzelmével átvette a bajnokságban a vezetést. A mérkőzésen sok helyzetet hagytak ki a celli ifisták.

CVSE-Antók Nyomda–Ajka SE 3-2 (0-0)
Celldömölk, 1000 néző. Vezette: Kiss Norbert (Csorna), pj.: Molnár, Máté

Celldömölk: Szép – Latyák, Csákvári, Stiber – Hegyi, Szőllősi, Bognár, Lengyel – Győrvári, Szalai, Elekes. Edző: Fedor Sándor.

Ajka: Németi – Márton, Ritter, Zsidó, Orbán – Gersics, Kozma, Csörnyei Z., Szőllősi – Horváth, Korpos. Edző: Fördős József.

Csere: Győrvári helyett Dobány az 54., Korpos helyett Bőke a 61., Lengyel helyett Molnár a 83., Kozma helyett Király a 85. percben.

Sárga lap: Kozma (Szalai megrúgásáért) a 21., Bognár (Korpos megrúgásáért) a 24. percben.

Szögletarány: 10:3 (4:1)

Az első félidőben már fölényt harcolt ki a hazai együttes, de a vendégek 2-3 kontratámadása is veszélyt jelentett, Szép Tamás azonban bizonyította, hogy érti a mesterségét. Szünet után állandósult a nyomás a vendégek kapujára, de 20 perc elteltével a játékvezető jóvoltából a vendégek szerezték meg a vezetést. Ettől kezdődően Kiss játékvezető és asszisztensei elvesztették a közönség szimpátiáját, amit az utolsó percben „meghálláltak" a negyedik gól diszkvalifikálásával. Kaptak is a levonuláskor! A vendégek vezetése után még nagyobb fokozatra kapcsolt a helyi csapat, és a gyors egyenlítést követte egy gólokban bővelkedő véghajrázás, amiért a játékosok jogosan érdemelték ki a közönség vastapsát. A csapat győzelme egyúttal azt is jelentette, hogy a bajnoki érmeket akár ki is lehet osztani a játékosoknak, hiszen most már 21 pontra növelték az előnyüket.

65. perc: A nagy nyomás alól kiszabaduló vendégeket Kiss játékvezető – Máté partjelző felülbírálásával – lesről engedte el. Az ajkai Szőllősi élt a felkínált lehetőséggel és a kifutó, vetődő Szép mellett a hálóba lőtt. **(0-1)**

67. perc: A jobb oldalról a kapu elé ívelt labdára Bognár érkezett, és elegánsan – öt méterről – a kapu jobb sarkába fejelt. **(1-1)**

85. perc: Felgyorsultak az események. Az utolsó öt percben négy gól esett, de csak hármat ítélt meg a játékvezető. Hegyi jobb oldali szögletrúgását a védők röviden szabadították fel, és a két perccel korábban pályára lépő Molnár a labdát a jobb sarokba vágta. **(2-1)**

87. perc: Most a bal oldalról Elekes végezhetett el szögletrúgást. A kapu elé lőtt labdát Bognár megcsúsztatta, és a középen álló Szőllősi a jobb sarokba továbbította. **(3-1)**

88. perc: Szögletrúgás után szépített az ajkai csapat. A jobb oldalról belőtt labdát Horváth hat méterről fejelte a kapuba. **(3-2)**

90. perc: Az ajkai kapusról kipattanó labdát Szalai juttatta a hálóba, de Molnár partjelző lest jelzett. Kiss ennek következtében érvénytelenítette a gólt.

Fedor Sándor: Remek hangulatú mérkőzésen egy nagyszerű második félidőt produkáltunk, amihez egy kitűnő ellenfél is kellett. Ez feltétlenül növeli a győzelem értékét. Jók: Bognár a mezőny legjobbja, Szép, Csákvári, Szőllősi, Stiber.

ELŐMÉRKŐZÉS: Celldömölk–Ajka 0-0. Vezette: Molnár Csaba. Celldömölk: Baráth – SEBESTYÉN, NAGY, BODOR, Mórocz – VASS, Szabó A., MESTERHÁZY, Szabó M. – Szita (Kunos), VÁNKOS. Edző: Boznánszky Gábor. A két kitűnő együttes nem bírt egymással, az eredmény igazságos. Az ajka az egyetlen csapat, amelytől csak egy bajnoki pontot sikerült begyűjteni a celli fiataloknak. – tim –

LEGFRISSEBB: Keszthely–CVSE-Antók Nyomda elmaradt!

ÚJ KEMENESALJA
CELLDÖMÖLK VÁROS ÖNKORMÁNYZATÁNAK LAPJA

Felelős kiadó: MAKKOS ISTVÁN polgármester. ✧ A szerkesztőbizottság tagjai: **Dala József, Györe Géza, † Horváth Lajos (örökös tag), Káldos Gyula, Molnár Gábor, Nagy Antal, Nádasdy Lajos (nívódíjas), Tulok Gabriella, Völgyi László.** ✧ Felelős szerkesztő: **BURKON LÁSZLÓ.** Szerkesztőség: Celldömölk, Szentháromság tér 1. ✧ Nyomdai előkészítés: Szignatúra Kft., Szombathely. Nyomás: Antók Nyomda, Celldömölk. ISSN 0865-1175