ÚJ KEMENESALJA

JUBILEUMI KÜLÖNSZÁM

Kreszneric Ferenc Könyvtár Celldömölk Dr. Gulyás Lajos tér

CELLDÖMÖLK 1979. január 6. VÁROS

MEGHÍVÓ

Celldömölk Város Önkormányzata és intézményei tisztelettel meghívják Önt, Családját és Barátait a városavatás jubileuma tiszteletére szervezett ünnepi rendezvényeire

1999. január 5-én (kedden) **este 6 órakor:** ***Dokumentumok a város történetéből*** **című kiállítás nyílik a Kreszneric Ferenc Könyvtárban, majd** ***A városfejlesztés útjai: a kisvárosok jövője*** **címmel tart előadást Portschy Tamás** **építésznérnök,** ***Celldömölk honlapját bemutatja*** **Szundy László ügyvezető igazgató és Szundy Kata munkatárs (A-datcom Kft., Budapest).**

1999. január 6-án (szerdán) **de. 10 órakor:** ***Városköszöntő*** **címmel a városi** **általános iskolák diákjainak műsora a Kemenesaljai Művelődési Központ szín**háztermében.

1999. január 6-án (szerdán) **(este 6 órakor:** ***Ünnepi gálaműsor*** **helyi és vendégművészek közreműködésével a KMK színháztermében. Köszöntőt mond és kitüntetéseket ad át Makkos István Celldömölk polgármestere.**

1999. január 10-én (vasárnap) **este 6 órakor:** az Ádám Jenő Zeneiskola Ifjúsági Fúvószenekara ***Újévi koncertje*** *a celldömölki evangélikus templomban.*

*

Celldömölk város jubileumi bálja. Időpont: ***1999. január 9.*** *(szombat)* ***este 7 óra.*** *Helyszíne:* ***Kemenesaljai Művelődési Központ.*** *Nyitótánc:* ***Kemenesalja Néptánccsoport.*** *Zene:* ***Buborékok Big Band.*** *Az este sztárvendége:* ***Gosztola Adél*** *színésznő. Belépőjegyeket 1500 Ft-os áron vásárolhatnak a polgármesteri hivatalban Szabó Józsefné gondnoknál. Részvételi szándékát* ***1999. január 8-ig*** *szíveskedjék jelezni!* (Befizetési határidő: 1999. január 8. 12.00 óra.)

Köszöntjük a húszéves Celldömölköt

Ismét elérkeztünk egy dátumhoz, amely településünk történetében olyan esemény évfordulóját jelzi, ami rangot adott az itt élőknek, eredményt jelentett a lakóhelyükért dolgozóknak, a közösségeknek, és meghatározta a fejlődés lehetőségeit. 20 éve város Celldömölk. Ha visszatekintünk a régmúlt történelmi időkre, akkor láthatjuk, hogy Celldömölk már évszázadok óta kiemelkedett a térség többi települése közül, és mindig rendelkezett egy olyan gazdasági, kulturális és vallási vonzerővel, amely miatt központnak kellett tekinteni. Talán nem véletlen az sem, hogy a rómaiak a Sághegyet kellemes helynek tartották, és valószínűleg az általuk teremtett szőlő- és borkultúra is hatással van a mostani hegyi életre. A bencések sem véletlenül építettek kolostort hajdanában, hogy e tájon imádkozzanak és dolgozzanak. Valószínűleg olyan benyomást tett rájuk ez a vidék, amely vonzó volt, és csábította a letelepedni vágyókat. Koptik Odó is folytatta a hagyományokat. Erős akarattal és Istenbe vetett hittel fellendítette e kis település életét, zarándokhelyként ismertté téve hazánkban és talán külhonban is. A vasút megjelenése sem véletlen.

Kemenesalja igazi központjává vált ez a hajdan, volt mezőváros. Ebben a városban és ezen a vidéken nem történtek világrengető események, a történelem lapjaira kívánkozó dolgok sem itt dőltek el, és földrajzi fekvésénél fogva mindig kicsit a külvilágtól elzárt volt ez a közösség, Kemenesalja. Az a fejlődés, amely az utóbbi évtizedekben a városnak megadatott, szükséges volt, hiszen központtá kellett válnia, ha nem akart elsorvadni itt, Veszprém és Győr-Moson-Sopron megye határán, bár Vas megyétől nem mindig kapta meg azt, ami megillette volna. Az itt élők, az ide bevándorlók igényelték azt, hogy településünk fejlődjön, hogy megkapják mindazt ettől a településtől, amely az életüket megkönnyíti, boldogulásukat segíti, életkörülményeiket javítja. Egyszóval jól akartak élni itt Celldömölkön. Ennek az eredménye a tenniakarás és az összefogás gyümölcse, az, hogy 1989-re megteremtődtek azok a feltételek, melyek a várossá avatást eredményezték. A 20 év csak egy rövid szakasz városunk történetében, s legalább olyan fontosak az előzmények, és ami még fontosabb, hogy ez a 20 év megteremtette-e az alapot ahhoz, ami a további városépítéshez, a mostani celldömölkiek életfeltételeinek javításához szükséges.

Elmondhatjuk, hogy ez a 20 év tartalmas volt, és biztosan adott alapokat. Legyünk lokálpatrióták, és becsüljük meg múltunkat. Gondoljunk azokra tisztelettel, akik erőfeszítésükkel lehetővé tették, hogy ebben az évben, ha nem is teljes mértékben elégedetten, de feltétlenül optimistán ünnepelhetünk.

Köszöntöm a város lakosságát, ezt a közösséget, amely együtt kell, hogy meghatározza és megírja a következő 20 év történetét.

Makkos István
polgármester

Tallózás városunk közelmúltjának eseményeiből

Készült a Vas Megye Irodalma adatbázisból (1976–1985) és a Kresznerics Ferenc Könyvtár helyismereti adatbázisából (1986–1998)

1976

Március: Megyei véradó konferenciát rendeznek Celldömölkön.
Április: Új fiókkönyvtár létesül a Mikes úti lakótelepen.
Július: Átadják a MÁV üzemi és szociális épületét.
Szeptember: Felavatják az Eötvös Loránd Általános Iskola tornatermét.
Berzsenyi-emlékünnepségek Vas megyében, Egyházashetyén, Celldömölkön és Szombathelyen a költő születésének 200. évfordulója alkalmából.

1977

Augusztus: Celldömölkön a Vasép kivitelezésében elkészül az az ötszintes sarokház (Kontyos), ahol 78 OTP-öröklakást adnak át. Az épület földszintjén az OTP és az Állami Biztosító járási fiókjainak irodáit alakítják ki.
224 lakos kap fűtést a távfűtési központtól.
Celldömölkön a kiépített belterületi utak aránya 70%.
A 18 különféle ipartelepen foglalkoztatottak száma meghaladja a 2000 főt.
A Sághegyen 71 hektáron folytatnak szőlőtermelést.
A kiskereskedelmi forgalom mértéke 350 millió forint.
Megnyílik a Sághegyi Múzeum.

1978

November: Átadják a Mikes úton épülő 70 lakásos tömb két utolsó épületét.
December: A Glovita 60 korszerű, japán gyártmányú kötőgépet kap. A beruházás értéke 20 millió forint.
Az év végén megalakul a Sághegyi Szőlőtermelők Szakcsoportja.

1979

Január 6.: Celldömölköt várossá avatják.
Szilágyi Mária keramikusművész celldömölki kiállítása, melynek anyagát a városnak adományozza.
Május: Megszűnik a Celldömölk–Fertőszentmiklós közötti vasútvonal (GYSEV).
Augusztus: A Népművészet Ifjú Mestere címet kapja Orbán Zita viseletkészítő.

1980

2,5 millió forintért befejeződik a kórház rekonstrukciója.
A városban 26 élelmiszert árusító üzlet, 27 iparcikkbolt és 18 vendéglátó-ipari egység várja vevőit.

1981

Szeptember: Az Eötvös Loránd Általános Iskolában testnevelési tagozat indul.
A Gáyer Gyula Általános Iskola német tagozatot indít.
November: Ismét megnyílik a Sághegyi Turistaszálló.
30 éves a celldömölki zeneoktatás.

1982

Május: A Kemenesaljai Napok eseményeként kézilabdapályát avatnak az Eötvös Loránd Általános Iskola udvarán.

1983

Május: Gáyer Gyula születésének 100. évfordulója alkalmából felavatják a tudós mellszobrát, amely Szilágyi Bernadett szobrászművész alkotása.
Új szennyvíztisztító telep épül a MÁV celldömölki teherkocsimosó és -javító üzeme részére.
Június: Városi címer és zászló készül Celldömölk számára.
A 2. Számú Általános Iskola felveszi Gáyer Gyula nevét.

1984

Megalakul a Pauz Kiadó GMK.
1984-től lakossági, vállalati és tanácsi összefogással megkezdődik a gázvezeték-hálózat kiépítése.
A színvonalas atlétika támogatására megalakul az Eötvös DSE.
Celldömölk munkahelyein dolgozók száma eléri a 7100 főt.

1985

November: Átadják a város új szakorvosi rendelőintézetét.
Kiss Lajos vezérőrnagy felavatja az MHSZ tizenkét állásos lőterét.

1986

Április: Az I. Országos Berzsenyi Dániel Vers- és Prózamondó Verseny döntője Celldömölkön. A gálaműsorról felvételt készít az MTV.
November: Felavatják dr. Gosztonyi János síremlékét.
25 éves a Kemenesaljai Bélyeggyűjtő Kör.
A Sághegyalja Tsz-ben megkezdik a Cellcolor festék gyártását. 1988-ban már közel ezer tonnát készítenek.
A celldömölki kesztyűgyárban 160 ezer cselgáncsruhát varrnak ebben az évben, nagy részük nyugat-európai exportra kerül.

1987

Március: Felszabadulásunk évfordulóján díszünnepség a Kemenesaljai Művelődési Központban. Szónok: Győrffy László országgyűlési képviselő.
A Celldömölki Kötöttkesztyűgyár meghívást kap Münchenbe az IPSO elnevezésű termékbemutatóra.
Május: Móritz Sándor Munkácsy-díjas festőművész emlékkiállításával megkezdődnek a '87-es Kemenesaljai Napok.
Dr. Bors Zoltán, a megyei tanács elnöke leteszi az új szakmunkásképző intézet alapkövét.
Július: A MÁV új teherkocsijavító műhelyének alapkőletétele.
Október: Átadják a Csontváry Patikát, amely a megye legnagyobb patikája.
November: Elkészül a Szentháromság-szobor restaurálása és a tér felújítása.
Ebben az évben jelenik meg a piacon saját fejlesztésű importgépeket pótló berendezésekkel a celldömölki Műszaki Ipari Kisszövetkezet.

1988

Február: Megalakul a Kemenesaljai Berzsenyi Asztaltársaság a városi könyvtárban.
Szeptember: Átadják a zeneiskola új épületét.
A Vasép kivitelezésében elkészül a Dózsa György és a Széchenyi út sarkán a társasház, amelynek földszintjén kisebb üzletek kialakítására nyílik lehetőség.
Megalakul a Celldömölki Zenebaráti Kör a zeneiskolában.

1989

Január: A 410. Sz. Ipari Szakmunkásképző épületének és a tornacsarnoknak az avatása.
Papp János színművész Berzsenyi-emlékműsora a várossá avatás 10. évfordulóján a zeneiskolában.
Szervizállomás avatása: az ÉLGÉP üzemét a Pápai Autójavító Vállalat veszi át.
A várossá alakulás 10. évfordulójára megjelenik az Új Kemenesalja első lapszáma.
Március: A Keripar 4. sz. gyárának állami irányítása megszűnik, Kermodul néven önálló vállalat lesz.
Május: Kábeltelevízió Celldömölkön.
Geológiai tanösvényt adnak át a Sághegyen.
Kocsijavító üzemet avatnak a vasúton, a „B"-típusú üzem a megye legnagyobb beruházása.
Június: Az ünnepi könyvhéten a könyvtár vendégei: Albert Gábor író, Albert Zsuzsa költő és Jókai Anna író.
250 éves a celldömölki búcsújárás.
A celldömölki Műszaki Ipari Kisszövetkezet 700 négyzetméteres csarnokot épít.

1990

Április: Első világháborús emléktábla avatása Alsóságon. Az alkotást Németh János készítette.
Május: Ismét megkezdik a munkát a felújított celldömölki malomban.
25 éves a Kemenesaljai Napok rendezvénysorozata.
Ünnepi megemlékezések Kiss-Czell mezővárossá nyilvánításának 200. évfordulóján.
Izsákfán felállítják azt a haranglábat, amelyre a volt bokod-pusztai harangot szerelik fel. A harangláb Németh Gyula fafaragó alkotása.
Megalakul az Apáczai Könyvkiadó és Könyvterjesztő Kft.
Szeptember: Átadják a felújított ÁFOR-benzinkutat.
November: A Mozdonyvezetők Celldömölki Otthona megalakulásának 80. évfordulóját ünneplik.
Megalakul a celldömölki polgárőrség.
Nagy István, az Eötvös Loránd Általános Iskola tanulója országos bajnok atlétikában.

1991

Május: Megnyílik a Korona-üzletház.
Június: Baranyai Attiláné dr. jegyző felavatja a Sághegyen a Bányászemlékművet.
Szeptember: Horváth Lajos ny. iskolaigazgató Széchenyi-emléktáblát avat, amely Horváth Marietta művész-tanár alkotása.
A Berzsenyi Lénárd Általános Iskolában két új osztályterem, 500 adagos konyha és ebédlő épül.
Október: Ebben az évben rendezik meg először a Sághegyi Szüreti Napokat.

➡ ➡ ➡ ➡ ➡ ➡

A második világháború celldömölki áldozatainak emlékműve, mögötte az Apáczai Kiadó irodaháza.

➡ ➡ ➡ ➡ ➡ ➡

25 éves jubileumát ünnepli a Liszt Ferenc Vegyeskar.
Rendezvények az Eötvös Loránd által végzett tudományos kísérletek 100. évfordulójára.
A ma Eötvös Loránd nevét viselő általános iskola fennállásának 100. évfordulóját ünnepli.
November: Celldömölk képviselő-testülete rendeletet hoz a város új címeréről és zászlajáról.
Gondozóház nyílik az alsósági városrészben idősek számára.

1992

Január: Megalakul a Kemenesaljai Vállalkozói Szövetség.
Április: Alsóságon emléktáblát helyez el az önkormányzat Kresznerics Ferenc halálának 160. évfordulója alkalmából.
Május: Ebben az évben rendezik meg első ízben az Alsósági Tavaszi Napokat.
Augusztus: Ünnepségsorozat a Kemenesaljai Művelődési Központ 20 éves jubileumára.
Szeptember: Megindul a hatosztályos képzés a Berzsenyi Dániel Gimnáziumban.
Október: A II. világháború hősi halottainak és áldozatainak emlékművét avatják a Széchenyi utcában. Az emlékmű Kiss Sándor szobrászművész alkotása.
December: Felépül az új faluház Izsákfán.

1993

Január: Újjáalakul a celldömölki Önkéntes Tűzoltó Egyesület.
Február: A városi könyvtár fennállásának 40. évfordulójára felveszi Kresznerics Ferenc nevét.
Május: Hősök-napi futást indít útjára az Eötvös Loránd Általános Iskola, amely ezután évente megismétlődik.
Az Eötvös Loránd Általános Iskolában felavatják Kiss Sándor Eötvöst ábrázoló domborművét.
Újra felszentelik a Mozdonyvezetők Celldömölki Otthonának zászlaját.
Június: A Baross utcában keresztyén óvodát avat D. Szebik Imre püspök.
Szeptember: Kondics Mariann, a Gáyer Gyula Általános Iskola tanulója országos orosz tanulmányi versenyen első helyezést ér el.
Október: Für Lajos honvédelmi miniszter az alsósági kegyeleti parkban II. világháborús emlékművet avat, amely Kiss-Kovácsné Tóth Emőke szobrászművész alkotása.
Újra kiadják Porkoláb István Celldömölk Kismáriacell szabadalmas mezőváros története című művét.

1994

Április: A Kresznerics Ferenc I. Országos Anyanyelvi Versenyt Papp János színművész nyitja meg.
Szeptember: A Trianoni Kereszt felavatásának 60. évfordulója alkalmából – a Sághegyi Szüret rendezvényei sorában – Celldömölkre látogat dr. Habsburg Ottó, a Páneurópai Unió elnöke, akit a város díszpolgárává avatnak. Ugyancsak díszpolgári címet kap Horváth Lajos nyugalmazott iskolaigazgató.
A Szent Benedek Katolikus Általános Iskola első tanévére 22 tanuló iratkozik be.
A Gáyer Gyula Általános Iskolában számítástechnikai tantermet alakítanak ki a felújított technikaépületben.
Október: Motocrosspályát avatnak Alsóságon, amely nemzetközi versenyek lebonyolítására is alkalmas.
November: A Kodály utcában – Vas megyében elsőként – megnyílik a Jééé Diszkont üzlete.

1995

Április: Avanti-benzinkutat avatnak Celldömölk és Alsóság között.
Június: Izsákfán ünnepélyes keretek között bemutatják dr. Tungli Gyula Izsákfa évszázadai című monográfiáját.
Július: A celldömölki városi tv megkezdi adását.
Augusztus: A Kemélyép Kft. megkezdi a gázvezeték kiépítését Izsákfán.
Szeptember: Felavatják a Cellcomp Kft. új, 2000 négyzetméter alapterületű, 100 millió forint értékű csarnokát.
I. Megyei Könyvtáros Szakmai Nap Celldömölkön.
Október: Megjelenik az Új Kemenesalja 100. lapszáma.
November: A Kemenesaljai Baráti Kör Jónás Márton-emléktáblát avat a Sági úton.
December: Megalakul a hegyközség.
A vasútállomáson átadják az új magasperont.

1996

Április: Bánffy György színművész, az Anyanyelvápolók Szövetségének elnöke megnyitja a Kresznerics Ferenc II. Országos Anyanyelvi Versenyt.
Június: Átadják az új szennyvíztisztítót.
Augusztus: Átadják a Rába-Com Rt. telefonközpontját és ügyfélszolgálati irodáját.
Szeptember: Angol tagozatot indítanak a Gáyer Gyula Általános Iskolában.
Október: Alsóságon a Berzsenyi Lénárd Általános Iskolában felavatják az új tornacsarnokot.
Celldömölkről elszármazottak találkozója.
Átadják Celldömölkön az új postahivatalt.
Százéves a kórház. Erre az alkalomra jelenik meg a város egészségügyének történetét összefoglaló tanulmánykötet.
Emléktáblát avatnak a 125 éve megnyitott Győr–Kis-Czell–Szombathely vasútvonal emlékére.
Rigó Zoltán, a MÁV vezérigazgatója felavatja az új hulladékégetőt a rendező-pályaudvaron.
November: Dr. Konkoly István megyés püspök felszenteli a celldömölki Szent Márton Otthont.

1997

Január: Jubilál a gimnázium. 50 éve kezdődött Celldömölkön a középiskolai oktatás. A jubileum tiszteletére felújítják a gimnázium épületét.
Április: 100 éves a celldömölki vasútállomás.
A Pauz Kiadó közös társaságot alapít a német Westermann Könyvkiadóval, neve ezután: Pauz-Westermann Könyvkiadó.
Június: A CVSE-Antók Nyodma labdarúgói megnyerik a megyei bajnokságot, ezzel feljutnak az NB III-ba.
Augusztus: Honti Mária művelődési államtitkár felavatja az Apáczai Könyvkiadó új irodaházát.
Cell Cup nemzetközi kézilabda-fesztivál Celldömölkön.
Szeptember: Megyei Közművelődési Szakmai Nap Celldömölkön a könyvtár és a művelődési központ rendezésében.
Megnyílik a Penny Market.
Számítógépes vagyonvédelmi kamerarendszer üzemeltetése kezdődik meg a városban.
December: Felavatják a Celldömölk és Kemenesmihályfa határán épült olajtározót.
Az Eötvös Loránd Általános Iskola 5–6. osztályos tanulóinak fiú kézilabdacsapata országos diákolimpiai bajnoki címet szerez.

1998

Február: 10 éves a Kemenesaljai Berzsenyi Asztaltársaság.
Április: Tüskés Tibor író megnyitja a Kresznerics Ferenc III. Országos Anyanyelvi Versenyt.
Június: Felavatják a kibővített izsákfai faluházat.
Szeptember: Emléktáblát avatnak Baross Gábor születésének 150. évfordulója alkalmából.
A kegytemplom felszentelésének 250. évfordulója alkalmából rendezett búcsúi események sorában emléktáblát avatnak Mindszenty József bíboros emlékére.
Október: Két új orvosi rendelőt avatnak Alsóságon.
Pokorni Zoltán oktatási miniszter tart fórumot az Apáczai Könyvkiadó szervezésében.
November: Harrach Péter szociális és családügyi miniszter felavatja a felújított munkaügyi kirendeltség épületét.
25 éves a Honismereti Munkaközösség. A jubileumi ünnepségen az 1848/49-es forradalom és szabadságharc kemenesaljai eseményeinek krónikására, a tudós esperesre, Edvi Illés Pálra emlékeznek.
Az evangélikus templom falán emléktáblát helyez el az önkormányzat Edvi Illés Pál tiszteletére. A felújított templomot D. Szebik Imre püspök ünnepi istentisztelet keretében újraszenteli.

G.T.

Városvezetők a tanácstól az önkormányzatig

LIMPÁR JÓZSEF

Limpár József Celldömölk Nagyközségi Közös Tanács elnöke volt 1973-tól 1979-ig. A várossá nyilvánítás engedélyezéséhez a kérelmet a tanácstestület nevében ő terjesztette fel a Magyar Népköztársaság Elnöki Tanácsának elnökéhez.

– Mik voltak a várossá válás előzményei?

– Celldömölk történelme, élni és fejlődni akarása. Ez volt a hajtóerő. Sajnos Celldömölk más, Vas megyei településekhez hasonlóan a nyugati határszéli helyzete miatt nem volt a nagypolitika kedvence. A 60-as évek közepén a szerény lehetőségekkel minimális fejlődés járt együtt. Fontos lépés volt, amikor elődöm, **Szabó Ferenc** tanácselnök irányítása alatt a község 1969. október 31-én nagyközségi rangot kapott. Ez vízválasztó időpont volt, Celldömölkön érlelődött a gondolat, hogy el kell indítani a várossá válás előkészületeit. Ebben nagy jelentősége volt a középtávú fejlesztési terveknek (az úgynevezett ötéves terveknek), amelyek kijelölték a települések fejlesztésének irányát. Celldömölk a középtávú tervekben kevesebb lehetőséget kapott, mint a megye más városai. Ez 1971-ben dőlt el, amikor a megyei tanács elkészítette a megye terület- és településfejlesztési koncepcióját. Ebben a koncepcióban Celldömölk részleges középfokú központ szerepkört kapott, ami nem volt kedvező besorolás. (Körmend és Sárvár középfokú központ szerepkört kapott.) Ezek után megnőtt a tanácsi vezetés felelőssége, kevés állami támogatást kaptak, saját erőből kellett biztosítani a fejlesztésekhez szükséges pénzt. Többek között felgyorsult a lakásépítés üteme. Merthogy az úgynevezett célcsoportos lakásépítésre kevés pénzt kaptunk (ötéves tervenként 70-80 lakásra). Ennek oka az volt, hogy az ilyen lakásépítések költsége után járt többletpénz, amiből infrastruktúrát lehetett fejleszteni. Ennek hiányában nem volt más választásunk, mint az OTP-lakásépítés, valamint a családiház-építés. Ezzel együtt városképet alakítottunk, nem volt számottevő a lakásra várók száma. Igaz, hogy a magasházakért kaptunk kritikát, de a velük járó többletpénzből szanáltuk a Sági utca nyugati részét, építettük a közműveket. Ez az építési forma a város és a megye építészeinek, főépítészének iránymutatása alapján történt, nem laikusok találták ki. Szabó Ferenc a hatvanas években indította ezt a fejlesztési irányt, amit mi a testülettel folytattunk 1990-ig.

– Megfelelt-e a település a várossá válás feltételeinek?

– Igen, megfelelt. Akkorra alakult ki a város mai arculata, intézményhálózata azóta sem sokat változott. Előrelépni csak nagyfokú koordinációval lehetett. Fejlesztettük a közműveket (víz- és csatornahálózatot), utakat, lakótelepeket építettünk, gyerekintézményeket hoztunk létre, a település lakosságát szolgáltuk ki, velük együtt gondolkodva és együtt dolgozva. Kitelepítettük a központból a szövetkezeti ipart, helyére lakásokat építettünk, alakítottuk a városképet. A „mindent megoldani" szándékával dolgoztunk kitűnő munkatársaimmal, többek között **Kovács Károlyné dr.**-ral, aki a község, a nagyközség, majd a város vb-titkáraként dolgozott nagyszerű tudással, hozzáértéssel és tehetséggel. Az Építésügyi és Városfejlesztési Minisztérium 1974-ben kiadott (ÉVM-MTTH 23/1974. számú) közleményében 34 pontban meghatározta a nagyközségek várossá nyilvánításának feltételeit. Megkíséreltük saját erőből a lehetetlent is megoldani.

– A várossá nyilvánítás óta is részt vett a város vezetésében, de nem első számú vezetőként. Mi ennek az oka?

– A város tanácselnökének kijelölése politikai döntés volt mindig az elmúlt rendszerben, ami a hierarchiát vette figyelembe, mást nem. Nagyközségként Celldömölk a járáshoz tartozott, városként pedig a megyéhez. A járási hivatal elnöke lett a városi tanácselnök, míg én az általános elnökhelyettes. Majd egy év elteltével új tanácselnöke lett a városnak, ami kifejezetten politikai döntés volt.

– Mi történt a 90-es választáskor és az után?

– A rendszerváltás után, a 90-es választáskor a lakókörzetemben képviselőként indultam, egyedül a rendszerváltás előtti vezetőségből. Ekkor a körzet lakossága úgy döntött a szavazataival, hogy rám nincs szükségük. 1994-ben több párt és szervezet megkeresett, hogy induljak polgármesternek, de ekkor még élt bennem az 1990-es megítélés, ezért nem vállaltam sem a polgármesteri, sem a képviselői szerepet. Elvállaltam viszont a megyei közgyűlés képviselői jelöltséget, amit nagy többséggel megnyertem. Itt az egészségügyi és szociális bizottság elnökeként

Vas megye, ezen belül Celldömölk egészségügyi dolgait tudtam segíteni. 1998-ban is több szervezet és párt kért fel polgármesternek, amit ismételten nem vállaltam, de a képviselőséget igen, amit egyéni körzetben elnyertem. Ugyancsak a város választóinak akaratából a megyei közgyűlés képviselője lettem.

– Véleménye szerint hol kellene tartania a városnak 20 év elteltével, és hova lehetne eljutni?

– A rendszerváltás után a megyék pénzelosztó szerepe megszűnt, pályázatok útján lehet a településeknek pénzhez jutni. Úgy gondolom, lehetőségek maradtak ki, több és jobb pályázattal több és nagyobb összeghez lehetett volna jutni, és előrébb kellene tartani. Talán mi is tehettünk volna többet az 1990 előtti időkben is. Komoly probléma az ipartelepítés hiánya, hiszen megfelelő ipar letelepítése a helyi adó növekedését vonná maga után, amiből a város profitálhatna. Ezen az úton kellene végre elindulni, hogy a városból és környékéről az emberek ne Sárvárra járjanak dolgozni. **T.G.**

DALA JÓZSEF

Dala József a város első tanácselnöke volt 1979-ben, előtte a járási hivatal elnökeként dolgozott.

– Milyen szerepe volt a nagyközségnek a járásban?

– Nagyon jó nagyközségi vezetés volt, a nagyközség és a járás összhangban, együtt dolgozott. A mindenkori vezetés Kemenesaljában gondolkodott, tudva, hogy Celldömölk csak a térséggel együtt fejlődhet. Celldömölk kereskedelmi, kulturális és egészségügyi központja volt Kemenesaljának, ellátta a környező településeket, szolgálta a vidéket.

– Milyen út vezetett a várossá váláshoz?

– A 60-as évek közepén kezdődött az alapozó szakasz. Ekkor még nem az volt a cél, hogy várost alkossunk, de az akkori tevékenységek alapozták meg a várossá válást. A hangsúly a lakosság foglalkoztatásának növelésén volt, hogy a nőknek is legyen munkájuk. Megindult az iparfejlődés. Celldömölk arculatát a vasút határozta meg. Érdekesség, hogy Celldömölk volt az egyedüli az országban, aminek címerében akkor még szerepelt a szárnyaskerék jelkép. Dinamikussá vált a lakásépítés, bár a II. világháborús bombázások után már nem lehetett olyanná visszaállítani a városközpontot, mint amilyen volt. Az üzemek és intézmények élén kiváló szakemberek álltak, rendkívül jó volt például az agrárszakember-gárda, kitűnően dolgozott a kisiparosság. Celldömölk tudománytörténeti hellyé vált a tudósok – Eötvös Loránd, Gáyer Gyula, Kreszneric Ferenc – emlékét őrizve. A

➡ ➡ ➡ ➡ ➡ ➡

Városvezetők a tanácstól az önkormányzatig

➡ ➡ ➡ ➡ ➡ ➡

környező irodalomtörténeti helyeknek köszönhetően országosan elismert szigetté vált, a hagyományok vonzották a fiatal, élő irodalmi alakokat. Meg kell említeni a zenei életet, a gimnáziumot, természeti értékünket, a Sághegyet, ami ötödikként lett az országban tájvédelmi körzet. Sajnos később hátrányok is érték a települést, hiszen intézményeket (pl. bíróságot) vittek el Celldömölkről, és a vasúti csomópont miatt megszüntették a kisvasutakat.

– Az Ön megítélése szerint mikor vált elérhetővé a városi rang?

– A 70-es évek közepétől lázasan akarta a közösség: a lakosság, a vezetők, a községek. A közhangulat vitte előre az ügyet. A városi rang eléréséhez a feltételek többségének megfelelt a község, így 1979. január 1-jén a Magyar Népköztársaság Elnöki Tanácsa várossá nyilvánította Celldömölköt, majd január 6-án, ünnepélyesen várossá avatták.

T.G.

TÓTH JÓZSEF

Tóth József 1979. november 20-ától a 80-as tanácsválasztásokig megbízottként dolgozott, majd 1980-tól kezdve két cikluson keresztül (kétszer öt éven át) irányította a várost tanácselnökként.

– Milyen feladatok vártak önökre a városavatás után?

– A város hivatalosan készen volt, de a városépítést csak elkezdeni lehet, befejezni nem. Az a tíz év nem egyedüli érdem, hanem a vezetői kollektíváé. A 41 tagú tanácstestületben képzett, felkészült emberek dolgoztak. Népszerű dolog azt mondani, hogy a lakossággal együtt dolgoztunk, de valóban sok olyan dolgot hoztunk létre, amelyeknél felvázoltuk az eképzeléseinket, lakossági fórumokon kikértük a lakosság véleményét. A lakosság közreműködésével oldottuk meg például az út- és járdaépítést, a gáz bevezetését. Nem mindig volt meg a szükséges pénz fedezetként az egyes beruházások előtt, de a központi támogatáson kívül támogatókat keresve a város előteremtette ezeket. A tervek döntő többségét sikerült megvalósítani, bár voltak nálunk szerencsésebb települések is, amelyek több lehetőséget, segítséget kaptak. A lakosság akkor érzi a fejlődést, ha az külső jegyekben nyilvánul meg. Celldömölk fénykora a vasútfejlesztés időszakára esett. Miután a közutak elterjedtek, csökkent az előny, sőt, például Sárvárral szemben hátrányba is került a város. A munkaerő felvételére nemcsak könnyűipart akartunk idehozni, de az a vasút munkaerő-felvételének konkurense lett volna. Fontos a tartalmi fejlődés is, a meglévő intézmények megtartása, színvonalas működtetése. Ez érvényes az egészségügyi intézményekre, az iskolákra, amelyek kiválóan működtek.

– Milyennek látja most a várost?

– A külső szemlélő nem látja a belülről jövő rendezést, kívülről csalóka a kép. Nem könnyű továbblépni látványos dolgokban, hiszen óriási pénzeszközökre lenne szükség, de a fejlesztésekkel pénzügyi bevételekhez juthatna a város. Az ipari park létrehozásával késésben van Celldömölk. Olyan ipar idetelepítése lenne célszerű, amely kvalifikált munkát, nagyobb bért ígér, és nőne a város bevétele. Könnyebb elmondani, mint megvalósítani, de a pártok a választások előtti kampányok során mindezt elmondják, később viszont nem tapasztalható a megvalósítás elindítása sem. Úgy gondolom, a városépítés nem pártfüggő. Jogos az óhaj az idegenforgalom növelésére, de kevés vonzó dolog van az idegenforgalom számára. Az egyik kínálat lehetne a vallási turizmus visszaállítása, hiszen régen is emiatt, a zarándoklat miatt keresték fel városunkat, és volt például szállodánk. Nem kell mindig nagy dolgokra gondolni, amikor városfejlesztésről beszélünk, az apró részletekkel is törődni kell. Az is nagyon fontos, hogy a város komfortos, tiszta legyen, odafigyeljünk a közterületeinkre.

– Milyennek szeretné látni a várost?

– 20 év egy város életében csecsemőkor, az első lépéseket tette meg. Jó lenne, ha az ország helyzete is javulna, ez kihatna a városra is. Jó lenne, ha azok, akik anyagi eszközök birtokában vannak, többet fordítanának a köz javára. A városnak rendelkeznie kellene koncepcióval a gazdasági fejlődés elindítására. A családi helyzetem változásával egyre kevesebb köt Celldömölkhöz, de jól érzem itt magam, itthon érzem magam, hiszen negyven éve élek itt.

T.G.

MAKKOS ISTVÁN

Makkos István a rendszerváltás után lett Celldömölk polgármestere, 1998-ban harmadszor választották erre a posztra.

– Milyen változásokat hozott a rendszerváltás a város életében?

A tanácsi rendszer megszűnésével egyidejűleg 1990-ben megalakult az önkormányzat. A képviselő-testületbe jórészt a közigazgatásban járatlan, de feltétlenül jó szándékú és tenni akaró emberek kerültek. Az indulásnál segített az is, hogy a polgármesteri hivatal dolgozói kivétel nélkül megmaradtak, és kisebb átszervezés után a munka zökkenőmentesen tudott folytatódni. A hivatalt **dr. Tömböly Tamás** vezette, aki szakmai felkészültsége és tapasztaltsága révén nagy segítségére volt az önkormányzatnak az ügyek vitelében. Az ő távozása után **Baranyai Attiláné dr.** lett a város jegyzője, akinek a munkája szintén meghatározó volt az elmúlt nyolc évben. Celldömölk a 90-es évek elején már valóban jogosan viselte a városi címet, hiszen mindazon feltételeknek megfelelt, amelyek hivatalosan lehetővé teszik ennek a rangnak az elnyerését, de természetesen még bőven maradt tennivaló.

– Milyen feladatok álltak az önkormányzat előtt 1990-től kezdve?

– A város fejlett intézményhálózattal rendelkezett, jó színvonalú általános és középiskolák működtek, nagyjából kiépült a gázhálózat, és az előző rendszer támogatási szisztémájának megfelelően egy városi jelleget kölcsönző és az emeletes házak fűtési igényeit is kielégítő távhőszolgáltató struktúrát örökölt az önkormányzat. Ez az örökség magán hordozta a 90-es évek előtti gondolkodás és városfejlesztés minden gyermekbetegségét, hiszen például az infrastruktúra területén sokszor félmegoldások születtek, és a lakásépítési kényszer szintén a városkép megfelelő alakításának szempontjait figyelmen kívül hagyva kényszermegoldásokat szült. Az önkormányzat előtt könnyen meghatározható feladatok álltak. Folytatni kellett a közműhálózat kiépítését, meg kellett tartani a valóban városias intézményhálózatot, és mindenképpen vonzóbbá kellett tenni a települést. A tulajdonviszonyok átalakulása, a piacgazdaság létrejötte nem minden esetben volt kedvező hatású a Celldömölkön működő üzemekre nézve. Több vállalat átalakulása sikeresnek mondható, de néhány, korábban sikeres cég ko-

➡ ➡ ➡ ➡ ➡ ➡

Városvezetők a tanácstól az önkormányzatig

➡ ➡ ➡ ➡ ➡ ➡

moly vesztesévé vált a gazdasági átalakulásnak. Mindez elsősorban a dolgozói réteg elbizonytalanodását hozta magával, hiszen eddig biztosnak hitt munkahelyek szűntek meg, és tisztes szakmával rendelkező munkások adták fejüket betanított munka végzésére. Némileg megrendült a vasút helyzete is, holott az egész település és a városkörnyék számára is nagy fontosságú volt és maradt munkáltatói szerepe. Ezek a gondok a szociális problémák felerősödéséhez vezettek, így az önkormányzatnak több energiát kellett fordítania ennek a kérdésnek a kezelésére.

– *Milyennek szeretné látni a várost 20 év múlva?*

– Igazából a város vezetése, a képviselő-testület még nem tudta megtenni azokat a lépéseket, amelyek a fejlődés szükséges irányát meghatározzák, és az itt élőknek, a tájegységhez tartozó településeknek is egy olyan perspektívát kínálnának, amely hosszú távon biztosítja azt, hogy Celldömölk valóban megtartó erejű várossá váljon, és Kemenesalja központjának lehessen tekinteni. A következő 20 év biztosan meghozza azt a megnyugtató változást, amelyet érezve az itt élők okkal fognak örülni, és több kedvük lesz az ünnepléshez is. Azt bizton állíthatjuk, hogy ezért a városért is sokat tettek az itt élők, dolgozók, vezetők egyaránt, csak annak idején a megfelelő „keresztapa" hiányzott, aki befolyásával felfelé ívelő pályára állíthatta volna kis városunk fejlődését. Ez már a múlté, ezen segíteni nem lehet, de ha jól használjuk ki a jelenben adódó lehetőségeket az itt élők és a jó szándékú elszármazottak segítségével, ha találunk olyanokat, akik városunk iránt érdeklődést mutatva településünk felemelkedésében érdekeltté tehetők, akkor bízhatunk a jövőben. Legyünk büszkék az elmúlt húsz évre, és cselekedjünk úgy, hogy gyermekeink húsz év múlva szintén elégedettek legyenek velünk.

T.G.

Celldömölki Szent Márton Patika

Celldömölk, Sági u. 3. Tel.: 95/420-333

Rejtőzködő városképek: fent Széchenyi utcai látkép; lent a Gábor Áron utca egy részlete

Autóvill Bt.

9500 Celldömölk, Sági u. 218.
Tel.: 95/422-076

Önindítók és generátorok javítása, felújítása

BANNER, BOSCH, PERION akkumulátorok teljes típusválasztéka, garanciával és beszereléssel

BOSCH autóvillamossági márkatermékek forgalmazása

Kitörési lehetőséget jelenthetnek a munkahelyteremtő beruházások

Egy fiatal kisváros a városok versenyében

A várossá nyilvánítás óta eltelt idő hamar lepergett mindannyiunk számára, akik itt élünk Kemenesalja szívében. Városunk gyorsan és – belülről szemlélve – talán észrevétlenül vált felnőtté. Polgárai és az innen elszármazott „fiai" most féltő aggodalommal kérdezik: meg fogja-e állni szülővárosunk a helyét a városok versenyében, elegendő útravalóval rendelkezik-e az ezredfordulón a városok közti versenyben? Természetes, hogy polgárai, akik szebb jövőt álmodnak neki, négyévente, a választások idején megfogalmazzák reményeiket településük fejlődésével kapcsolatban. És tegyük hozzá: sokszor – elfogult lokálpatriótaként – túlzó módon tesszük ezt. Az alábbiakban arra vállalkozom, hogy a település- és társadalomföldrajz szemszögéből felvázoljam Celldömölk kisvárosi fejlődésének építőköveit.

Merre futnak tovább a sínek? A vasúti csomópont nem tudott profitálni a közlekedési struktúra átalakulásából

A városverseny – amely a településeknek a területi folyamatokban jelentkező kihívásokra adott eltérő válaszaiból fakad – éppen az utóbbi két évtizedben erősödött fel Magyarországon. Ezek a kihívások jól érzékelhetők: egyrészt mindenki számára világossá vált az ország sokáig takargatott kelet–nyugati megosztottsága, másrészt gyors felbomlási folyamatok indultak el az egyes régiókon belül az állami ipar és a mezőgazdaság szükségszerű válságával. Végezetül ezekből következően fel- és leértékelődtek az átalakulásban a városok évtizedes-évszázados telepítőtényezői, ami határozott differenciálódást indított el a városok között a településhálózatban. A települések alkalmazkodása az új gazdasági-társadalmi folyamatokhoz ezért nem egyforma: a településrendszerben keletkezett versenyhelyzetnek óhatatlanul lesznek nyertesei és vesztesei. A győztes városok hosszú időn keresztül stabilan tudják növelni jövedelmüket, így a jövedelem elosztásától függően többet tudnak fordítani a város fejlesztésére, megújítására a különböző társadalmi rétegek érdekeinek támogatására.

Érdemes egy rövid pillantást vetni ebből a szempontból a vasi kisvárosokra: átalakulásukban ugyanis markáns térbeli választóvonalként rajzolódik ki a Rába völgye.

Az ettől nyugatra fekvő kisvárosok – az újonnan várossá nyilvánított, speciális helyzetű Csepreg kivételével – alkalmazkodása a megváltozó gazdasági-társadalmi folyamatokhoz gyors volt, sikeres adaptációs képességük alapján fejlődésük előrehaladt, felzárkózásuk a Nyugat-Dunántúl fejlett városaihoz határozott. Egyértelműen sikeres modellt jelent Sárvár fejlődése, amely egyre teljesebb mértékben látja el kisvárosi feladatait, kötődik a megyeszékhelyhez, mint innovációs centrumhoz, fejlődésében további tartalékot rejt az ipari park és a gyógy-idegenforgalom. Kőszeg és Körmend javuló foglalkoztatási lehetőségekkel rendelkezik. Előbbi az idegenforgalom, utóbbi a sikeres ipari alkalmazkodása révén egyre magasabb lakossági jövedelmeket ér el. Szentgotthárd helyzete ipari parkja, valamint a GM OPEL gyár szervező-fejlesztő hatása révén mára stabilizálódott. A Rábától délre és keletre fekvő Vasvár és Celldömölk viszont problematikus kisvárosok, a vállalkozások fejlődése lassú, a lakosság jövedelemszintje alacsony, és komoly gondot jelent a foglalkoztatási helyzet is. Ezek a kisvárosok kevés versenyelőnnyel rendelkeznek a többiekhez képest, lemaradásuk tehát prognosztizálható a jövőben. Gondjaikat növeli, hogy gazdasági, társadalmi szempontból elmaradt térségek központjai: az Északnyugat-Dunántúl egyik depressziós területén fekszenek, három megye, Vas, Veszprém és Zala megye határának belső perifériáján. Ebből eredően térségszervező központi funkcióik hiányosak, gazdasági bázisuk gyenge, jellemző a népességerózió.

Hogyan került a város ebbe a helyzetbe? Celldömölk tradicionális vasúti csomópontként nem tudott profitálni a közlekedési struktúra átalakulásából, a közúti fuvaroztatás előretöréséből, mert a megye keleti peremén jelentős főútvonalak nem érintik. Mindemellett, vagy ebből fakadóan napjainkig magasan kvalifikált szakembereket igénylő ipar nem telepedett itt le, a betanított munka bére pedig alacsony. Mindez a gimnáziumot, a szakmunkásképzőt végzett fiatalok későbbi elvándorlásához vezethet, ami tovább késleltetheti a kisváros polgárosodását.

A város idegenforgalmi fellendítése, a termálvíz hasznosítása sem járt eddig sikerrel, mert Celldömölk az elmúlt évtizedek települési hierarchiájában egyre inkább lépéshátrányba került Sárvárral szemben, amely hasonló célokra komoly állami támogatást kapott. Stagnálásából kitörési pontot jelenthetnek a munkahelyteremtő beruházások, a település nyújtotta élet minőségének javítása, illetve a város térségellátó szerepének a növelése. Végül is a siker feltételeinek a megteremtése a feladata az önkormányzat által folytatott várospolitikának. Ebben sok mindent kell egyszerre figyelemmel kísérni: a helyi gazdaság állapotát, a város humán erőforrását, az önkormányzat gazdálkodási lehető-

Az elmúlt két évtized egyik legjelentősebb vasúti beruházása a B-típusú kocsijavító

➡ ➡ ➡ ➡ ➡ ➡

➡ ➡ ➡ ➡ ➡ ➡

ségeit (nem feledve a központi kormányzat tevékenységének a helyi hatását), a speciális helyi előnyöket, a lokális társadalmi kapcsolatrendszert, a helyi társadalmi szervezetek működését, a legfontosabb szereplők közötti együttműködési képességet, a környezet állapotát, a helyi kulturális javakat stb. Ez a fajta új várospolitika széles körű hazai és határon túli kapcsolatrendszerre kell, hogy támaszkodjon, az önkormányzat tagjaitól és a helyi elittől pedig nyitott gondolkodást, naprakész tájékozottságot és folyamatos megújulási készséget követel meg. Celldömölknek elemi érdeke, hogy a hasonló adottságokkal és funkciókkal rendelkező nyugat-dunántúli régióbeli kisvárosokhoz képest markánsan megjelenítse egyedi vonásait, különbözőségét.

Csak így várhatja azt, hogy sikerrel vonzzon a településre beruházásokat, aminek néhány évvel későbbi következménye lehet, hogy tartósan bővül majd a városban megtermelt jövedelem és a helyi adóalap. Mindez persze nem zárja ki azt, hogy más kisvárosokkal és a kistérségbe tartozó településekkel együttműködjön a kölcsönös érdekazonosság elve alapján.

Összefoglalva tehát – véleményem szerint – a belátható jövő alakításához helyi forrásokat kell találni, ehhez pedig versenyképessé kell tenni a várost, akár a kedvező üzleti környezet megteremtésével, akár termelési szolgáltatásokkal, vagy éppen idegenforgalmi adottságainak hatékonyabb kihasználásával (borturizmus, zarándokturizmus).

Húsbavágó kérdés az is, hogy polgárainak a város milyen életesélyt nyújt, milyen a szabadidő eltöltésének a lehetősége, a város társadalmi miliője. A kvalifikált munkaerő ugyanis csak az önmagát is vonzónak tartó és mutató városban fog letelepedni. Az ezredvégi várospolitikának tehát nemcsak az a feladata, hogy működtesse a város műszaki-infrastrukturális hálózatát – napi problémákat megoldva –, hanem a város tartós sikerére is koncentrálnia kell. Van tehát teendő a következő 20 évre is!

Sok sikert hozzá, Celldömölk!

Dr. Lenner Tibor
középiskolai tanár

Új Kemenesalja:

Celldömölkön a legolcsóbb hirdetési lehetőség 1999-ben is!

ÁFÉSZ 5. SZ. VAS-MŰSZAKI BOLT

Celldömölk, Dr. Géfin tér 5. • Telefon: 95/420-015

- ☐ **Vízvezeték-szerelési anyagok**
- ☐ **Kerékpárok és kerékpáralkatrészek**
- ☐ **Műszaki, háztartási cikkek**
- ☐ **Csavarok, vágókorongok, elektródák,**
- ☐ **Zárak, lakatok, vasalatok**
- ☐ **HUSQVARNA márkakereskedés**

A LEGKORSZERŰBB BURKOLATOK
A LEGNAGYOBB VÁLASZTÉKBAN

Cell BAU KFT

Celldömölk, Építők útja 2. • Telefon: 95/420-105

- ALFÖLDI PORCELÁNGYÁR RT.
- ZALAKERÁMIA RT. termékei
- BAUMIT vakolatok
- zártszelvények, lemezek, idomacélok
- AGA ipari gáz (CO_2O_2),
- acetilén, kevert gáz (CO_2Ar)
- élelmiszeripari gáz (CO_2) kaphatók

CELLDÖMÖLKIEK *CELLDÖMÖLKRŐL*

Somogyi Kálmán nyugdíjas mozdonyvezető

Mit jelent nekem Celdömölk? Itt születtem, itt éltem és élek, itt dolgoztam kezdettől a nyugdíjig. Végül is nekem ez a szűkebb értelemben vett hazám. Volt, amikor csábítottak Sopronba, de maradtam, pedig az ország egyik legszebb városáról mondtam le. Aztán volt az életemnek egy olyan szakasza, amikor el kellett volna mennem, de nem tettem.

A város – akkor még nagyközség – a 60–70-es években fejlődött sokat, aztán megtorpant. Régen a vasút meghatározó szerepe miatt nem volt kívánatos az ipartelepítés. Most, a rendszerváltás után is lett volna erre lehetőség, de sajnos elmaradt. Miért? Régebben mindenkinek volt munkája Celldömölkön. Most, ha lemegyek a boltba, sok csellengő embert látok. Kevés a szórakozóhely is a városban fiatalnak, idősebbnek egyaránt.

De nem akarok panaszkodni, csak az ember mindig jobbat szeretne. Szeretem én ezt a várost, leginkább a csendjét. Mint mondtam, nekem ez a hazám. Petőfinek az Alföld tetszett, nekem a Kemenesalja és Celldömölk.

Őrizni a múltat, élni a jelent, építeni a jövőt

Előbb volt a KMK, aztán a városavatás

Kuthy Márta

A Kemenesaljai Művelődési Központ és **Kuthy Márta** neve összefonódott az emberek tudatában. Az 1972-ben felavatott új épület az akkori legmodernebb és legszebb építménynek számított. Az újdonság ereje és az elvárásoknak megfelelni akarás jobban kötelezte az intézmény vezetőit, mint a várossá avatás követelményei.

– A KMK kezdettől fogva a városi igények szerint dolgozott – mondja Kuthy Márta. – Az intézmény vezetője és munkatársai kezükbe kaptak egy – az akkori idők szerint – fantasztikus lehetőséget, amit a galéria nyújtott. Ez szinte adta az alkalmat arra, hogy képző- és iparművészeti kiállításokat szervezzenek. A kiállítások megyei és országos szinten is elismerést vívtak ki. Kimondott célja volt az intézmény vezetőinek, hogy kezdetben a szűkebb pátria művészeit, majd a hazai, később pedig a határainkon túl élő magyar, végül pedig a külföldi alkotókat mutassák be.

Olyan nevek jelzik ezt a korszakot, mint Reich Károly, Udvardi Erzsébet, Kokas Ignác, Lesenyei Márta és még lehetne a neveket hosszan sorolni.

A KMK másik nagy erőssége a színházi előadások szervezése volt.

– Emlékszem olyan esztendőre, amikor két színházbérleti sorozatot is tudtunk indítani. De ugyanilyen nagy sikere volt a hangversenysorozatoknak is. Megfordult nálunk a Capella Sabariától kezdve a Magyar Állami Népiegyüttesen keresztül Koncz Zsuzsáig a szakma számos képviselője – idézi fel a múltat Kuthy Márta. Az irodalmi előadóestek is nagy népszerűségnek örvendtek. Igaz, Keres Emil vagy Mensáros László neve könnyen becsábította az érdeklődőket.

A ház megfogalmazott céljai közt szerepelt, hogy a város és a városkörnyék lakóinak, és minden korosztálynak egyformán nyújtson lehetőséget igényeik kielégítésére. Így születtek meg azok a családi programok, amelynek a hangulata annyi ember lelkében megragadt.

Az intézmény vezetői nem tartották szégyenletes dolognak a társintézményekbe való ellátogatást.

– Tanultunk egymástól, mert bizony egy kívülálló sokszor jobban látta a hibákat, mint mi belülről. Építő kritikájuk pedig munkánk javára szolgált – fogalmaz Kuthy Márta.

A sok munka összekovácsolta a KMK dolgozóit. Javult a munkamorál, igazi csapatmunka alakult ki. Nagyban megkönnyítette az életüket, hogy megyei szinten is színvonalas csapatmunka jött létre. Egyedül nem megy – ezt mindenki érezte.

Ekkor jöttek létre azok a kisközösségek, szakkörök, klubok, amelyeknek egyike-másika mind a mai napig együtt van. Nagyon értékes munkát végeztek a képzőművészeti körök, amelyek később kinevelték az utánpótlást is. Dénes Lajos Szilveszter vagy Nagy István keze alól olyan fiatal tehetségek kerültek ki, akik a mai kemenesaljai képzőművészetnek jeles képviselői. Az akkori tanítványoknak mára már önálló kiállításai vannak.

A pénztelenség réme már akkor is fenyegetően hatott. Vállalkozók és más, művészetet támogatók nyújtottak anyagi segítséget. Így sikerült sok értéket teremteni és azokat megőrizni.

A KMK vezetését 1994. december 1-jén vette át **Pálné Horváth Mária.** (Ezzel nemcsak a KMK, hanem a Szikra Filmszínház, az alsósági klub és a nemrég alakult Tourinform iroda igazgatója is lett.) Ars poeticáját így fogalmazza meg az intézmény vezetője:

„A tradicionális közművelődési tevékenységformák továbbvitele mellett szakmai feladatomnak tartottam és tartom az innovációs-animációs törekvések megvalósítását a művelődési központban. Ennek szellemében a civil szférával való szoros együttműködés és a kistérség (Kemenesalja) kulturális életének összefogása és menedzselése. Ezt távlati célul tűztem ki munkatársaim és magam elé."

A központi anyagi források elapadása a KMK életében is éreztette hatását. Ezért is van nagy jelentősége a két alapítványnak, amelyek az elmúlt négy évben jöttek létre. Az egyik a színházi élet támogatását, a másik a néptánchagyományok őrzését tűzte ki céljául.

Számos országos és megyei pályázatra nyújtottak be írásos munkát. Ennek eredménye az a 4 millió forint, amely a sikert jelzi. Egyre több nonprofit szerveződés elindításában ad segítséget vagy helyet az intézmény. (Pl.: Tourinform iroda.)

– Jól működő munkakapcsolat alakult ki a város önkormányzatával, a társintézményekkel, a társadalmi-politikai szervezetekkel és a gazdasági szférával. Egyre több rendezvény valósul meg társadalmi összefogással (Alsósági Tavaszi Napok, Sághegyi Szüreti Napok stb.), hozzájárulva a város polgári arculatához – vélekedik az intézmény első embere.

A KMK ma is és a jövőben is „nyitott ház" a város és környéke szolgálatában. Mindenkihez szól, ha a kultúra közvetítéséről van szó, ha a közművelődés széles körű terjesztése a feladat.

Pálné Horváth Mária

– Az intézménynek őriznie kell a múltat, élnie kell a jelent, és építenie kell a jövőt – együtt Kemenesalja és Celldömölk polgáraival – zárta gondolatait Pálné Horváth Mária.

N. I.

Előterjesztés

Celldömölk és Izsákfa egyesítésére

Izsákfa község 1968. évtől Celldömölk nagyközséggel közös tanácsban működik. A jó együttműködésből bekövetkezett társadalmi, politikai és gazdasági eredmények fokozása, a lakosság növekvő szükségleteinek magasabb szinten történő kielégítése a társközségi kapcsolatot meghaladó összetartozást igényel. A két község közötti távolság 1,2 km, mely területen került kialakításra a közös parkerdő.

A kedvező közgazdasági és politikai adottságok figyelembevételével a társközségi helyi szervek június hó folyamán tartott ülésükön, valamint a június 19-én megtartott falugyűlésen egyhangúlag kérték községük Celldömölkkel való egyesítését.

Fentiek alapján javasoljuk: Celldömölk Nagyközségi Közös Tanács kérje a Magyar Népköztársaság Elnöki Tanácsát, hogy Celldömölk nagyközség és Izsákfa község egyesítését Celldömölk névvel rendelje el.

Felelős: Limpár József tanácselnök.

Határidő: azonnal.

Celldömölk, 1978. június 22.

Mit kapott ön Celldömölktől?

Lendvai Szabolcs újságíró, az MTV Híradó műsorvezető szerkesztője

– Celldömölknek – és tágabb értelemben – Kemenesaljának épp csak annyit köszönhetek, amennyit életem első 18 éve adott. Azaz szinte mindent.

Igaz, Pécsett születtem, de amikor tudatosan kinyitottam a szememet a világra, már javában Egyházashetyén laktunk, ahol édesapám 30 éven át, egészen haláláig gyógyította a betegeket. A Berzsenyi-ház előtti kis lejtőn tanultam kerékpározni, a hátsó udvarunkból a Sághegy két púpja látszott, és a kertek alatt folyt a Kódó-patak, amelyről csak később derítettük fel (gyerekkori gyalogos kiránduláson, amiért kikaptunk, mivel sötétedés után kevéredtünk haza), hogy a Sági-erdő alatt egészen Izsákfáig megy, és ott folyik keresztül az úton a temető alatt. Emlékszem, gyerekkori barátommal, Csabával, aki most Celldömölkön lakik, annak idején – lehettünk vagy 6-7 évesek – rendíthetetlenül hittünk a töretlen fejlődésben, és azon tanakodtunk, vajon hány év kell ahhoz, hogy a sáros, a szekerek által néha félméteresre árkolt Berzsenyi utca mikor lesz majd „bitumenes", aztán majd „csíkos autóút", de száz év múlva esetleg akár autópálya... Hát most éppen bitumenes...

Iskola Hetyén, aztán a celli gimnázium. Osztályfőnököm Joó Antalné volt. Tulajdonképpen ő találta ki, hogy legyek újságíró, pontosabban próba-szerencse alapon felvételizzek külföldi egyetemre. Az akkori szerencsét most már nem mindig érzem annak, de olyankor – higgyék el – nem őrá gondolok.

Édesanyám ma is Celldömölkön él, hozzá gyakran ellátogat a család, és olyankor mindig kimegyünk Hetyére is. Nehéz volt megszokni, hogy a faluba érve nem jobbra kell fordítani a kormányt, mint régen hazaérve, hanem ezután már balra kell kanyarodni oda, ahol az örök lakhely fölött mindig zöld fák susognak.

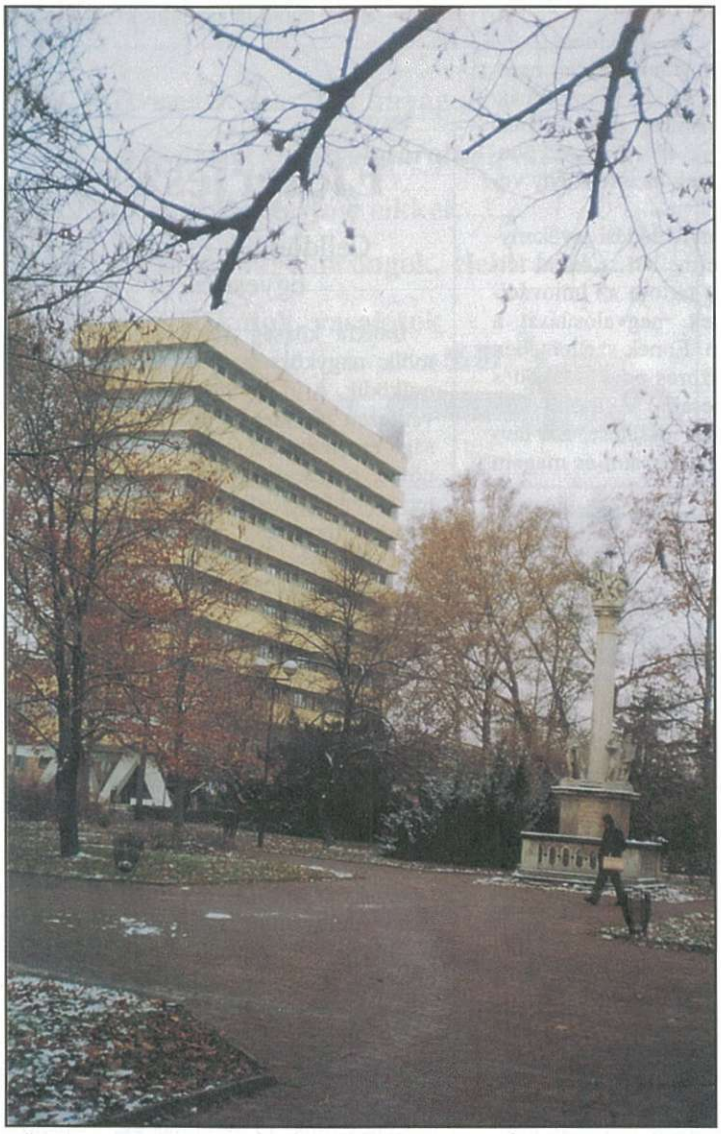

Rejtőzködő városképek – Szentháromság téri park, háttérben a „magasság"

VÁRJA ÖNT A

REZGŐNYÁRFA VENDÉGLŐ

OLCSÓ, HÁZIAS ÉTELEKKEL,
KÜLÖNBÖZŐ ITALOKKAL
(sörök, borok, üdítők,
röviditalok)
BŐ VÁLASZTÉKKAL,
UDVARIAS KISZOLGÁLÁSSAL

VÁRJUK KEDVES VENDÉGEINKET!

Telefon: 95/420-200
Celldömölk, Kossuth L. u.
Vasútállomással szemben

Az egyházak Celldömölk húsz évében

1979. január 6-án az egykori mezőváros, Celldömölk ismét városi rangot kapott. Az eltelt húsz év eseményeiből az itt élő és működő egyházak is kivették részüket. Most a teljesség igénye nélkül egy-két tényt szeretnék megemlíteni.

Az egyház egyik legfontosabb feladata a *hitoktatás*. Ezen elsősorban az általános iskolás gyermekek hitoktatását értjük. A rendszerváltás előtt minden felekezet az ismert nehézségekkel küszködött, a hitoktatás főleg a templomokban, gyülekezeti helyiségekben folyt. A rendszerváltás után nagyon felszökött a hitoktatásra járó tanulók létszáma, a sok iskolai és gyülekezeti hitoktatást a lelkészek csak a képzett hitoktatók bevonásával tudják megoldani. Ugyanakkor a város vezetésétől és az iskolák igazgatóitól a szükséges támogatást megkapjuk, jó szándékot és segítőkészséget tapasztalunk.

A hitoktatás területe azonban kitágult. Örvendetes módon minden óvodában is van hitoktatás, természetesen a kicsik nyelvén és felfogási szintjén. A celldömölki evangélikus egyház pedig saját *Keresztyén Óvodát* működtet, ökumenikus nyitottsággal.

Ez jellemzi a város egyetlen egyházi általános iskoláját, a *Szent Benedek Általános Iskolát* is, amely a celldömölki római katolikus egyházközség kezelésében van, osztályonként felmenő rendszerben. A felnőtt katolikus ifjúság továbbképzését és kulturált szórakozását pedig a *Szent Márton Ház* biztosítja, ahol természetesen szívesen fogadnak más felekezetű fiatalokat is.

E téren minden egyházközség igyekszik előbbre lépni. A celldömölki evangélikus egyház tervezi gyülekezeti helyiségeinek bővítését, irigylésre méltóan szépen renováltatta a templomát. A reformátusok új gyülekezeti épületének alapjait már lerakták a templomuk mellett. Alsóságon az evangélikus egyház visszaigényelte a volt felekezeti iskola épületét, ebből alakítanak ki *közösségi termeket*. A római katolikusok szintén hasonlót terveznek, a kárpótlási pénz felhasználásával. Alsóságon és Izsákfán (is) az elmúlt évek során újult meg a katolikus templom külseje, Izsákfán a faluház előtt áll a Bokod-pusztáról behozott és felújított *harangláb*, és ugyancsak Izsákfán megtaláltatott – ha egyelőre ideiglenesen is – az evangélikus istentiszteletek megtartásának helye.

Természetesen ezek az újabb kezdeményezések hatalmas pénzösszegeket is jelentenek. Mivel az önkéntes adományok – sem a helyiek, sem a máshonnan, esetleg külföldről kapottak – nem elegendőek, igénybe kell vennünk a hivatalos állami szervek támogatását is. E helyütt örömmel és köszönettel nyugtázhatjuk azt, hogy az egykori tanácsi és jelenlegi önkormányzati vezetőktől és dolgozóktól minden támogatást könnyen és gyorsan megkaptunk. Gondolok például a gáz és a telefon bevezetésére, a riasztórendszerek felszerelésére a templomokba és lelkészi hivatalokba stb. Az egyházközségek évenként megkapják a *támogatást*, amit céljaik megvalósításához használnak fel. Jóleső érzés, hogy régebben is és most is mindig meghallgatnak bennünket, kikérik a véleményünket, számítanak ránk, és segítenek.

Az egyes egyházak kulturális eseményei, színi előadásai, báli rendezvényei stb. bár elsősorban a saját felekezetűeknek szólnak, sohasem kirekesztő jellegűek. Épp úgy a *karitász-gyűjtésekből*, ruhavásárokból is mindenki részesedik, felekezeti különbségtétel nélkül.

A celldömölki kegytemplom 250 éves idei jubileuma is nemcsak a katolikus híveknek szólt, hiszen a város újabb kori történelme és fejlődése Koptik Odó apát működésétől számítható.

Úgy látszik tehát, hogy a keresztény felekezetek ellentéte és Kemenesalján szinte hagyományos torzsalkodása lassan alábbhagy: a lelkészek és a gyülekezetek jól megértik és kölcsönösen segítik egymást. Ez túlmutat az évente egyszer megrendezendő *ökumenikus imahét* jelentőségén.

Végül – de nem utolsósorban – pár szót szeretnék szólni a *tudományos életről*. Kemenesaljának a múlt században öt kiváló személyisége volt, akik az akkori Magyar Tudós Társaság, a jelenlegi Magyar Tudományos Akadémia különöbző rangú tagjai voltak. Közülük ketten a jelenlegi Celldömölk területén éltek és alkottak. Kresznerics Ferenc alsóságí esperes-plébános nevét felvette a városi könyvtár. Edvi Illés Pál nemesdömölki evangélikus esperes-lelkészről pedig nemrégiben volt tudományos emlékülés. A város és mind a két felekezet tisztelettel ápolja e nagynevű elődök emlékét.

Egy város életében a húsz év nem nagy idő. Mégis alkalom arra, hogy megálljunk, számvetést tartsunk, és ünnepeljünk. Ez indít bennünket arra, hogy ami jó, feltétlenül tovább fejlesszük, amit viszont rosszul tettünk, legyen bátorságunk és erőnk azt kijavítani. Az Úristen gazdagon áldja meg a húszéves jubileumát ünneplő Celldömölk minden polgárát!

Dr. Koltai Jenő
alsóságí plébános

CELLSZOLG KFT.

9500 CELLDÖMÖLK, TEMESVÁR U. 16.

Tel./Fax: 95/420-156,
Tel.: 95/421-835
Tel.: 06-60/374-887,
06-60/378-560

- ☐ Építőipari kivitelezés és felújítás.
- ☐ Szakipar, víz-, villany- és gázszerelés.
- ☐ Földmunka, daruzás, konténeres szállítás, gépi úttisztítás.
- ☐ Kertészeti szolgáltatás.
- ☐ Virág-, dísznövény- és palántaértékesítés

Kertészet:
Tel.: 95/420-002

A felújított és újraszentelt evangélikus templom

Felnőtt lett az elsőszülött

Celldömölk legújabb kori történetében a második X-hez érkeztünk el. A várossal egy időben született Tóth Attila egyszemélyes sorstörténete az új városéval azonos, mégsem érezte soha magát amolyan különállónak. Az iskola és a baráti társaság, mindenekelőtt a család nyújtotta számára az életteret, egy-egy fontos állomásának meghitt pillanatait szülővárosában, Celldömölkön. Most, amikor beszélgetünk, és a régi fényképeket nézegetjük, sok minden felelevenedik az emlékek fonalán.

A család közben új „fészket" teremtett áldozatos munkával. Kertes ház az új otthon, amiért keményen megdolgoztak testvérével és a szülőkkel összefogva szerető egyetértésben. A beszélgetés elején mindjárt a katonaságra terelődik a szó, hiszen november 17-én vonult be, így most Szombathelyen telnek napjai.

– Én mindig akartam katona lenni, ez ad tartást, tapasztalatot. Valójában keményebbre számítottam, pedig most van a kiképzés ideje, amely próbatételnek is számít.

Különben gyakran jöhet haza, nem szakad el tartósan a családtól, a várostól, a barátoktól, és még a hobbijára is jut idő, ami már valójában több is mint hobbi. Attila kiváló néptáncos, zenei műveltségében a dobolásé a főszerep. Sajnos a seregben ez nem adatik meg, de ha kéthetente hazajön, akkor bejár próbákra a Kemenesaljai Művelődési Központba, a lakás egyik szobájában pedig ott a teljes felszerelés a doboláshoz. E szenvedélyét szüleitől örökölte, élete része. A katonaság utáni időre már választott tervei vannak. Továbbtanulásra készül, az Erdészeti Főiskola lenne a cél, a belsőépítész szakot választja majd.

– És kislány akad-e?

– Igen! – jön a válasz, és anyuka csillogó szemmel toldja meg:

– Jaj, nagyon aranyos a kislány!

De miként is tekint a városra a vele egyidős fiú? Tulajdonképpen minden település és az ország jövője is a felnövekvő nemzedék kezébe van letéve.

– A mi városunk? – mereng Attila. Nyugodt hely, ami manapság kincs. Nekem szép is. Bár szeretem a nyüzsgést, ha az iskoláimat befejezem, itt akarok élni, maradni, ide köt az eddigi életem is. Ezt vehetem akár vallomásnak is...

Dala József

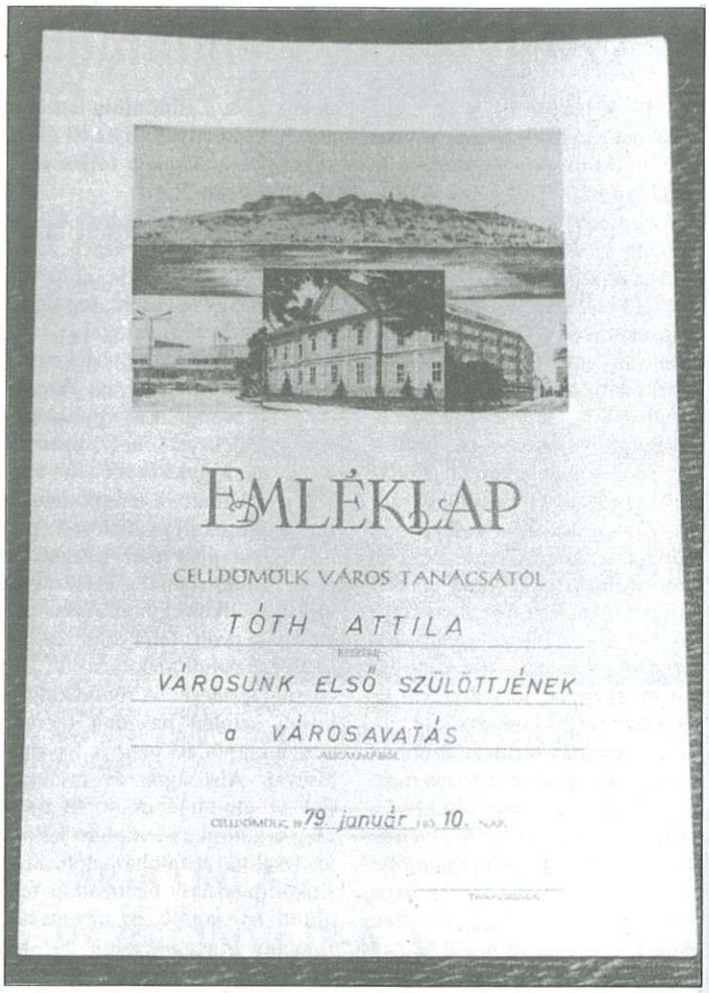

EMLÉKLAP

CELLDÖMÖLK VÁROS TANÁCSÁTÓL

TÓTH ATTILA

VÁROSUNK ELSŐ SZÜLÖTTJÉNEK

a VÁROSAVATÁS

79 január 10.

Történeti visszatekintés

Szociális gondoskodás

Sok olyan problémával találkozik az ember, amit sem a család, sem a mikrokörnyezet nem tud megoldani. Szükség van tehát külső, társadalmi segítségre. A jóléti államokban, de a szocialista országok egy részében is előbb kezdődött el az intézeten kívüli, szervezett gondozás, mint hazánkban.

Jelenleg Magyarországon a területellátás egy többfokozatú rendszert jelent, melynek lépcsőfokai a következők:

- idősek klubja
- házi gondozás
- szociális otthon
- szociális étkeztetés.

Hogy is állunk ezekkel az intézményekkel Celldömölkön?

A Területi Gondozási Központ 1990. január 1-jével kivált a kórház gazdasági szervezetéből, és önálló gazdálkodásra tért át. A következő esztendőben húsz férőhellyel kialakításra került a III. Számú Idősek Klubja. Ugyanebben az évben újabb pályázati pénzek segítségével megkezdte működését a tízfős Gondozóház, majd hasonló anyagi feltételek mellett létrejött a Családsegítő Szolgálat. Mindezek üzemeltetése a megyében is példaértékű volt, sőt megelőzte az 1993-as szociális törvény útmutatásait is.

Az 1992-es évben jött létre a Szociális Segítő Szolgálat – igen szerteágazó feladatkörrel, sokirányú munkát és gazdálkodást feltételezve. A szolgálat 57 munkatárssal látja el gazdálkodó, gondozó feladatát. Az általa kifizetett segélyek 1995-ben már elérték a 17,9 millió forintot.

A Szociális Segítő Szolgálat neve 1997. január 1-jétől Népjóléti Szolgálatra változott. Ettől az időponttól kezdve az – addig részben önálló – egészségügyi alapellátás teljesen beintegrálódott az anyaintézménybe. Egyidejűleg a feladatai alapellátással bővültek.

1997. november 1-jétől kezdődően végzi a gyermekvédelemről szóló 1997. évi XXXI. tv. végrehajtási jogszabálya alapján a gyermekjóléti szolgáltatási feladatokat is.

ÁFÉSZ Celldömölk — ÁFÉSZ Celldömölk

Egész évben bőséges áruválasztékkal várjuk kedves Vásárlóinkat!

KORONA ÜZLETHÁZ

LAKBERENDEZÉSI ÁRUHÁZ

FŐTÉRI ABC-ÁRUHÁZ,
VAS-MŰSZAKI BOLT,
DÖMÖLKI ABC
és a nagy templom melletti
ABC-ÁRUHÁZ,
valamint
a körzetünkhöz
tartozó
28 község
vegyesboltja

ÁFÉSZ Celldömölk — ÁFÉSZ Celldömölk

Köszönjük, hogy nálunk vásárol!

FA - GYULA

Vravuska Gyula

Faipari termékek gyártása, forgalmazása és fakitermelés

Lábon álló erdő vásárlása

Fűrészáru-értékesítés fenyő, tölgy, kőris lambéria, hajópadló, tűzifa-értékesítés, bútorlapszabászat

Telep: Celldömölk-Izsákfa Bokod
Tel.: 95/420-543, 60/377-557

Szaküzlet: Celldömölk, Sági u. 6–8. (bevásárlóudvarban)
Tel.: 95/423-177

CELLDÖMÖLKIEK *CELLDÖMÖLKRŐL*

Treiber Lajos tsz-nyugdíjas

Izsákfán élek, a szüleim is izsákfaiak voltak. Szeretem ezt a helyet, hiszen otthont, megélhetést adott nekem és a családomnak. Korábban kisiparosként, aztán '73-tól tsztagként dolgoztam egészen 1989-ig. Azóta nyugdíjas vagyok, én már nem megyek el innét sehová.

Amikor 20 évvel ezelőtt Cellhez csatoltak bennünket, nem történt semmi, Izsákfa olyan maradt, mint amilyen volt.

Az utóbbi időben már más a falu képe. Utakat „öntöttek", járdákat csináltak, aztán faluház, majd kultúrház készült, a gázt is bevezették, a telefont is idehozták. Ebben sokat köszönhet a falu, vagy ahogy odabent mondják, a „városrész" Farkas Zoltánnak, a részönkormányzat vezetőjének.

A belvárosban szépen alakul minden, de én azt hittem, hogy a rendszerváltás után gyorsabb lesz a fejlődés. Nagyobb lendület kellene, hogyha már város Celldömölk, jobban látszódjon rajta.

Min kellene változtatni? Hát például a buszjáraton, hogy jobban alkalmazkodjon a vonatok indulásához.

Akkor nem kellene mindig a fiamat vagy a menyemet kérni, hogy vigyenek az állomásra, ha Szombathelyre kell mennem orvosi ellátásra...

Szerintem ez is egy nagyon lényeges dolog.

Völgyi

Felterjesztés

Celldömölk Nagyközségi Közös Tanács Végrehajtó Bizottsága

Kivonatos másolat a Celldömölk Nagyközségi Közös Tanács 1978. június 27-én megtartott ülésének jegyzőkönyvéből:

19/1978. sz. (Th.) Tanácshatározat:

Celldömölk Nagyközség Közös Tanácsa megállapítja, hogy a nagyközség a várossá válás feltételeinek megfelel, az utóbbi időben jó színvonalú fejlődést ért el.

A nagyközség részleges középfokú központ. Lakosságának száma 11 738 fő, ami évről évre folyamatosan növekszik. A társadalom összetétele jól tükrözi a település termelésszerkezetét. A foglalkoztatottak száma 8000 fő, amiből a munkások száma meghaladja a 4200 főt. Jelentős a nagy tradícióval rendelkező vasutas dolgozók száma. Nagyüzemi mezőgazdaságában 552 szövetkezeti tag tevékenykedik. Jól alakult a termelésben, kulturális, egészségügyi és egyéb ágazatban dolgozó értelmiségiek aránya.

Vonzáskörzete túlnő a járás határán. A naponta ingázók többségének foglalkoztatási központja. Nevezetességei között a Sághegy mint tájvédelmi körzet, a tájmúzeum, a parkerdő és a közvetlen szomszédságában lévő mesteri termálfürdő vonzza a látogatókat.

Színvonalas településközpontja, két új lakótelepe az utóbbi években épült ki. Új, szép kivitelű középületek jöttek létre, jelentősen növekedett a park- és zöldterület.

A nagyközségben 5 állami vállalat, a közlekedési tárcához tartozó 3 üzem, 7 ipari szövetkezet és 1 termelőszövetkezet működik. A MÁV celldömölki csomópontja a nagyközség legnagyobb üzeme, 5 vasútvonal találkozásában jelentős számú utast és árutömeget fogad. Az ipari üzemek termelési összetétele sokrétű.

A KERIPAR, Kesztyűgyár, ÉLGÉP Vállalat, CELLTEX Háziipari Szövetkezet és a Ruhaipari Szövetkezet jelentős mértékben elégít ki exportigényeket.

A Posta V. 5 éves tervi fejlesztéseivel – hasonlóan a MÁV-hoz – nagy jelentőségű csomópont lesz. Épülő postaközpontja, Hálózatépítési Főnöksége 3 megye területén lát el feladatokat.

Egészségügyi alapellátását 5 általános, 2 gyermek-, 4 fogszakorvosi körzet látja el, hétközi éjszakai és hét végi éjjel-nappali összevont ügyelettel. Két jól felszerelt gyógyszertára állandó ügyelettel működik.

Nem alapellátást nyújtó egészségügyi intézményei között a Járási Kórház, Vérellátó Alközpont, Tüdőgondozó Intézet vonzáskörzetén kívüli igényeket is kielégít. Szociális intézményei között kiemelkedik két öregek napközi otthona.

A IV. ötéves tervben megépült Járási Művelődési Központja, „B" típusú Könyvtára, a közművelődést magas szinten szolgálja. Jó hírű, párhuzamos osztályokkal rendelkező középiskolája, 40 fős diákotthona, Szakmunkás Képző Itézete, általános iskolái, napközi otthonai, óvodái biztosítják oktatáspolitikai célkitűzéseinek valóra váltását. Az oktatási feltételek javítása érdekében további óvodák, iskolai tantermek, tornaterem, tanuszoda és napközi otthon építését vettük tervbe, melyek a jelen középtávú tervidőszakban megvalósulnak.

Sportlétesítményei, sportágbázisa fejlődő. Az üzemi és területi sportrendezvények hagyományossá váltak.

Kereskedelmi és vendéglátó-hálózata jól kiépült. Az egységek fejlesztése célszerűen alakult. A bolti alapterület 1000 lakosonként 664 m^2, vendéglátó-ipari alapterület 342 m^2. Kenyérgyára nagy választékban, igen színvonalas termelést végez. A tervidőszakban 1000 adagos önkiszolgáló étterme épül, mellyel megoldódik a közétkeztetés. Idegenforgalma állandóan növekvő. Turistaszálló és Idegenforgalmi Kirendeltség szolgálja az ilyen irányú igényeket.

A tervidőszakban megépül fedett vásárcsarnoka a településközpontban. Mintegy 2000 m^2 alapterületen, több profilban, önálló szolgáltatóegységek működnek. Ezekben magas színvonalú tevékenység folyik.

A nagyközség kommunális ellátottsága jó. Alapközművei kiépültek. Belterületi úthálózata burkolattal nagyrészt ellátott. Főforgalmi útjainak jelentős része korszerűen megvilágított. Vízműve kielégítő ellátást biztosít, a lakások nagy része vezetékes vízzel ellátott. Szennyvíz- és csapadékcsatorna-hálózata folyamatosan épül, a telepszerű, többszintes lakóházak igényeit kielégíti. Szennyvíztisztítása mechanikai derítővel történik. Intézményes szemétszállítás a település nagy részén szervezett.

A tervidőszakban vízműve további hálózat- és tározóépítéssel fejlesztést nyer. A szennyvízkezelést szolgáló biológiai derítő megépítése előkészítés alatt áll.

Mindezek alapján a Nagyközségi Közös Tanács – az 1971. évi I. tv. és annak végrehajtása tárgyában megjelent 11/1971. (III. 31.) Korm. sz. rendelet 13. § (1) bekezdése figyelembevételével – kéri a Magyar Népköztársaság Elnöki Tanácsát, hogy Celldömölk nagyközséget nyilvánítsa várossá.

Felelős: a kérelem felterjesztéséért: Limpár József tanácselnök.
Hat.idő: azonnal.
Celldömölk, 1978. június 30.

A korabeli szöveget változtatás nélkül közöltük – a Szerk.)

KISCELLI PATIKA

CELLDÖMÖLK,

Kossuth Lajos u. 12. Tel.: 95/420-169

Mit kapott ön Celldömölktől?

DR. HÜLVELY ISTVÁN
tanszékvezető
egyetemi docens

Az ember nem felejti el gyermekkorát és kora ifjúságának színhelyét, a barátokat, az arcokat, a benyomásokat, az első mélyebb érzéseket és mindazt, amit később olyan szívesen nevezünk élettapasztalatnak. Ha pedig – közel hatvan felé – az óriási változások mellett keressük magunk számára a bizonyosságot, akkor mi adná ezt meg jobban, mint a vissza-visszatérés az ifjúság színterére.

Mit kaptam Celldömölktől? A fentieknél pontosabban nem tudnám összegezni igazi mondandómat. Az emlékképek pedig túlságosan is gazdagok ahhoz, hogy ebben a keretben valamit is elmondhassak. Maradjunk talán annyiban, hogy az élet logikáját tanultam meg abban a mikrokozmoszban, amelyben ott éltem, s ha most igazában elgondolom, ott lettem azzá, amivé lettem. Világlátásom és szemléletem természetesen sokat változott, de nem annyira, hogy ne a folytonosságot érezném fontosabbnak mindabban, ami azóta történt.

Civil szervezetek Celldömölkön

A városban számos civil szervezet működik: egyesületek, klubok, művészeti csoportok. Az alábbi írásban közülük mutatjuk be a legjelentősebbeket.

HONISMERETI MUNKAKÖZÖSSÉG

A közösség 1973-ban alakult. Feladatának tartja Celldömölk, Kemenesalja múltjának és értékeinek kutatását, a kölcsönös tájékoztatáson alapuló ismeretszerzést, véleménycserét. Tagjai lelkészek, pedagógusok, orvosok, mérnökök, a MÁV dolgozói. Létszámuk 25–30 között van. Vezetője a könyvtár ma már nyugalmazott igazgatója. A közösség működésében két fő törekvés érvényesül. Az egyik a kutató-, feldolgozó-, tanulmánykészítő munka, amit a könyvtár és az önkormányzat is rendszeresen, pályázati kiírásokkal támogat. Kialakult egy szellemi műhely, amely ösztönzőleg hat a kutatómunka folytatására. A másik fontos törekvés minél több és érdekesebb előadás megtartása.

KEMENESALJAI BERZSENYI TÁRSASÁG

Tíz éve működik. Célja: megismerni Celldömölk és Kemenesalja irodalmi, művészeti értékeit, ápolni a Berzsenyi-hagyományokat. A társasági élet legfőbb formája az előadás, amit rendszerint kötetlen beszélgetés követ. A nagyrendezvények – előadóestek, író-olvasó találkozók, irodalmi játékok – zömmel irodalmi, történelmi évfordulókhoz, naptári ünnepekhez és más jeles napokhoz kapcsolódnak.

KEMENESALJA BARÁTI KÖR EGYESÜLET

Az egyesület az ország minden részén, sőt külföldön élő, egykori és jelenlegi kemenesaljaiakat tömörít, tagjai elsősorban az értelmiségi réteghez tartoznak. A baráti kör pályázatok útján támogatja a gimnázium, valamint a szakmunkásképző alkotó diákjait is. Az egyesület az egykori Öregdiákok Baráti Köréből nőtt ki mintegy másfél évtizeddel ezelőtt, jelenleg 104 tagból áll.

LISZT FERENC VEGYESKAR

A kórus 32 éve a város egyik meghatározó együttese, zenei életének fontos tényezője. Az énekkar évente 15-20 alkalommal szerepel városi rendezvényeken, egyházi programokon. Tagjai részben a celldömölki középiskolák tanulói, részben a városban dolgozó pedagógusok.

CELLDÖMÖLKI ZENEBARÁTI KÖR

Tíz éve alakult komolyzenét kedvelő felnőttekből és középiskolai tanulókból. A kör tagjainak a száma 150, évi 6-7 előadást, képzőművészeti kiállítást szerveznek.

KEMENESALJA NÉPTÁNCCSOPORT

1993-ban alakult, a több évtizedre visszanyúló celldömölki néptánckultúra méltó örököse. Két évvel ezelőtt a Helikon fesztivál néptánc versenyén arany minősítést szerzett.

CELLDÖMÖLKI VÁROSI ÉS VASUTAS SPORTEGYESÜLET

A város egyetlen reprezentatív sportegyesülete, amely több szakosztályt is működtet. Szakosztályaik sportolói létszáma stabil, ami mintegy 220 igazolt sportolót jelent.

ALSÓSÁGI SPORTEGYESÜLET

Egy szakosztályt (labdarúgás) működtet. A megyei II. osztályú bajnokságban szerepelnek. A szakosztály taglétszáma folyamatosan emelkedő.

IZSÁKFAI SPORTEGYESÜLET

A sportegyesület labdarúgószakosztályt működtet, a csapat Sárvár székhelyű körzeti bajnokságban szerepel.

EÖTVÖS DSE

A város és városkörnyék egyetlen diáksport egyesülete. Elsősorban az általános iskolai versenysport területén mutattak fel az elmúlt években kiemelkedő eredményeket. Atlétáik a megyei versenyeken, tornászaik a mgyehatáron túl is, leány és fiú kézilabdázóik pedig szinte az egész országot bejárva öregbítik iskolájuk és városuk hírnevét.

LÉGFEGYVERES SPORTLÖVÉSZ KLUB

A szombathelyi Polgári Lövészegyesület részeként több éve működik Celldömölkön. Utánpótlás-nevelés céljából a szombathelyi lövészegyesület támogatja. Országos bajnokságon a klub tagjai egyéniben első helyezést is elértek már.

MOZGÁSSÉRÜLTEK VAS MEGYEI EGYESÜLETE CELLDÖMÖLKI CSOPORTJA

Az egyesület Celldömölk városra és 27 városkörnyéki településre kiterjedően végzi tevékenységét. A taglétszám folyamatosan emelkedik. Havonta klubfoglalkozásokat tartanak mghívott előadókkal.

CELLDÖMÖLK-ALSÓSÁG VÖRÖSKERESZTES ALAPSZERVEZET

A hagyományos vöröskeresztes feladatok ellátásán túl komplex egészségnevelési napokat szerveznek. Többféle orvosi vizsgálattal, szűréssel, vetélkedőkkel elsősorban az általános iskolások korosztályát célozzák meg.

ÚJ BARÁTOK ALKOHOLELLENES KLUB

1982 óta működik, foglalkozásait általában hetente tartja. Tagjainak száma 31. A klub tevékenységének lényege, hogy összefogja és segítse azokat az alkoholbeteg embereket, akik önerőből vagy segítséggel abbahagyták az alkoholfogyasztást, és az abstienciát önként vállalva kívánnak tovább élni.

CELLDÖMÖLKI KARITÁSZ SZERVEZET

A szervezet idős, egyedülálló, beteg embereket gondoz, havonta programokat szervez, teadélelőttöket tart a Szent Márton Otthonban. Alkalmanként 50-60 embert lát vendégül.

CELLDÖMÖLKI REFORMÁTUS EGYHÁZKÖZSÉG IFJÚSÁGI KLUBJA

A református gyülekezet fiataljainak minden évben nyári táborozást szervez, ahol a szociális helyzettől függően a fiatalok részére ingyenes részvételi lehetőséget biztosít, illetve térítés ellenében teszi lehetővé a táborozást.

EGYEDÜL ÉLŐ NŐK KLUBJA

A Népjóléti Szolgálathoz tartozó klubként működik. A csoport tagjai pszichológus vezette önismereti tréningen, közös kulturális programokon vesznek részt.

KEMENESALJAI RÁDIÓKLUB

A klub 30 éve alakult. Hosszú éveken keresztül az MHSZ keretében működött.

KEMENESALJA IPARTESTÜLET

Több mint száz éve működik. Érdekvédelmi szervezet, a kisiparosokat tömöríti. Az új és már működő kisvállalkozók itt kapnak információt tevékenységük lebonyolításához.

N. I.

A várossal egyidősek véleménye a városról

20 év nagy idő egy település és egy ember életében is. Celldömölk várossá avatása óta sok minden történt, sok minden megváltozott. Öt, 1979-ben született fiatallal beszélgettünk múltról, jelenről, jövőről: róluk és a városról.

SÖPTEI JUDIT az általános iskola elvégzése után a Berzsenyi Dániel Gimnáziumban érettségizett. Jelenleg Budapesten másodéves a Pető Intézetben konduktor–tanító szakon. Már most foglalkozik mozgássérültekkel.

– Szeretem Celldömölköt. A tanulmányaim a fővároshoz kötnek, de a szünetekben örömmel jövök haza. A családom, a barátaim, az ismerőseim itt élnek. Ha itthon vagyok, szinte mindig elmegyek a könyvtárba, mert jól felszerelt és széles a választéka könyvekből. Jónak tartom, hogy lehetőség nyílt városunkban egyházi oktatásra is. Én is kézilabdáztam, így most is figyelemmel kísérem a celldömölki sportéletet. Örülök kézilabdásaink sikereinek. Szerintem a színházi előadások is színvonalasak, a program változatos, érdekes. Mindemellett úgy érzem, a kulturális és szórakozási lehetőségek még hiányosak, elkelne a városnak egy uszoda is.

HORVÁTH VERA a 410. Sz. Ipari és Szakmunkásképző Intézetben tanulta ki a nőiruha-készítő szakmát. Jelenleg cipőfelsőrész-készítőként dolgozik, munkája mellett a Berzsenyi Dániel Gimnázium esti tagozatán tanul.

– Szerintem a város mindig színvonalas tanulási és sportolási lehetőségeket biztosított az embereknek, de úgy érzem, a kulturális lehetőségek szűkösek. Az elmúlt években a város külseje előnyére változott: egyre szebb és modernebb lesz, de sokat jelentene, ha a városközpontban lévő foghíjakat beépítenék. Nagyon jónak találom, hogy Celldömölk és az iskolák egyre több várossal és országgal teremtenek kapcsolatot, és egyre több helyen mutatják meg magukat és tehetséges tagjaikat.

LÁSZLÓ SZABOLCS az Orlay Vendéglátóipari Szakközépiskolában érettségizett, jelenleg az iskola technikusképzésén vesz részt.

– Celldömölk egyik legnagyobb értéke lehetne a Sághegy. Ehhez azonban jobban ki kellene használni a táj adta lehetőségeket. A turizmus segítségével akár olyan ütemben is fejlődhetne a város, mint Sárvár. Úgy veszem észre, hogy kezdenek fejlődni az üzletek, és egyre változatosabb az árukínálat, de az árak elég magasak. A fiatalok számára hiányoznak az olyan szórakozóhelyek, amelyek kulturált, nyugodt kikapcsolódási lehetőségeket nyújtanának. A város központi területein a közutak már jó állapotba kerültek. Jó lenne, ha a külső utcákra is jobban odafigyelnének az illetékesek.

BARCZA PÉTER a Berzsenyi Dániel Gimnáziumban érettségizett. Most a Széchenyi István Műszaki Főiskola villamosmérnöki karán tanul.

– Mindig is elégedett voltam a celldömölki tanulási lehetőségekkel, a gimnáziumot szerettem. Azt hiszem, Celldömölk a saját kategóriájában, a kisvárosok között viszonylag jó helyen áll, de ha a nagyobb településekre szeretne hasonlítani, van még mit fejlődnie. Egy kisebb településen sajnos gyakran szűkebbek a lehetőségek, például nehezebb munkát találni. Így van ez városunkban is. Mindenképpen jónak tartom, hogy keresztülmegy a vasútvonal városunkon, és a villamosítása is jelenthet biztató jövőt.

VARGA MELINDA az Apáczai Csere János Tanítóképző Főiskola szociálpedagógus–művelődésszervező szakának hallgatója Győrben, mióta a gimnáziumot befejezte.

– Rossz, hogy Győrben tanulok, most érzem igazán, mit jelent nekem Celldömölk. Tetszik a város nyugalma, békéje. Nyugodtan sétálhatok este is az utcán, nem kell félnem attól, hogy valaki megtámad. Örülök, hogy ilyen jó a közbiztonság. Szépnek találom a város zöldövezeti részeit, bár sajnálom, hogy a ligetet – ami fogalom volt a celliek számára – tönkretették. Szerencsére a kórház is megmaradt a városnak. Örömmel hallom, hogy viszonylag jól felszerelt, és kisebb-nagyobb mértékben fokozatosan fejlesztik is az intézményt.

Kovács Nóra

Mit kapott ön Celldömölktől?

Dr. Pajor László tanszékvezető egyetemi tanár

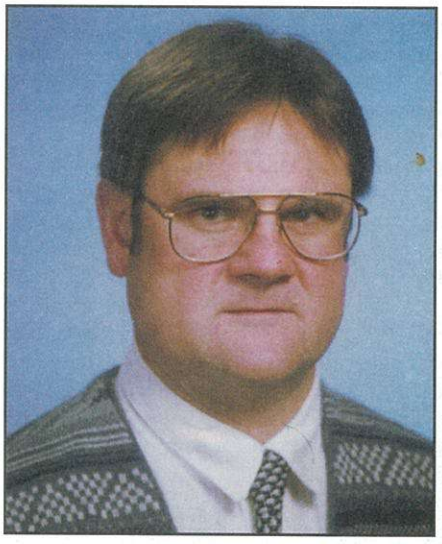

1960-tól 1972-ig az általános iskolai és gimnáziumi éveimet, tehát az életre való rátekintés egyik legdöntőbb szakaszát töltöttem ténylegesen Celldömölkön. Arra a kérdésre, hogy mit kaptam a várostól, évekkel ezelőtt egyszer így válaszoltam: a szellemi kibontakozás, a teljes szellemi, sport- és zenei élet lehetőségét kaptam.

Most másképpen válaszolok: a szüleim által biztosított gyermek- és ifjúkor mellett elsősorban TANÍTÓKAT kaptam. **Ica nénit,** *aki zongorázni tanított, mely képesség az egyetemi évek, a katonaság, a munkahelyi évek alatt és sokszor külföldön is nemegyszer kiváltságos helyzetet biztosított számomra.*

Aztán **Süle Ferencet,** *akinek közösségösszetartó képességét máig csodálom. Neki köszönhetem a hozzáférést a templom akkor nagyszerű orgonájához. Akkor még nem tudhattam, hogy 20 év múlva az Egyesült Államokban ugyanezen tevékenységért kosztot és kvártélyt kapva a túlélésemhez járul hozzá.*

A gimnáziumi évek alatt **Kikindainé Katalint** *és* **Kikindai Kristófot,** *akiket szakterületük kimagasló művelése jellemzett; és persze* **Tima László** *igazgató urat, aki személyemen a legnagyobb tanítói fegyverténytet könyvelhette el, megszerettette velem azt, amiért egyáltalán nem rajongtam. Erre csak azok képesek, akik valamihez nagyon értenek.*

Kaptam továbbá számos sportélményt a CVSE-ben, az együttfocizás lehetőségét **Szabó Ferivel, Dobánnyal** *és* **„Rókával",** *a kapussal, játéklehetőséget a magas osztályban lévő kézilabdacsapatban. Másik oldalon pedig ott volt* **Gálházi Gyula,** *akinek erőnlét- és mozgáskultúra-fejlesztő, pókfocira alapozott zseniális kiképzési tervei alapján sorra nyertük a megyei, sőt NB-s atlétikai érmeket.*

És végezetül a feleségemet, **Sikos Évát** *is Celldömölktől kaptam, aki nélkül nehéz lett volna végigmenni pályám eddigi szakaszán úgy, ahogy az történt.*

A társadalom legfontosabb eleme a tág értelemben vett TANÍTÓ. Nincs tanító, általános és középiskolai tanár, vagy egyetemi professzor, csak TANÍTÓ van, aki – szeretett egyetemi tanárom, **Romhányi György** *professzor úr szavai szerint – pelikánmadárhoz hasonóan saját testéből eteti (neveli) a rábízottakat, és eközben fát ültet, mely kihajtva túléli őt, de gyökereiben őrzi az elültetőt. Ezért azt tanácsolom a városnak, hogy a közgazdasági tételek mellett elsősorban a TANÍTÓ intézményét támogassa; akkor biztosan előbbre jut.*

Völgyi

Celldömölk oktatási intézményei

A celldömölki gimnáziumot 1947-ben alapították. Celldömölki Állami Gimnázium, majd Gábor Áron Gimnázium néven működött, 1958-tól viseli az intézmény a Berzsenyi Dániel Gimnázium nevet. Jelenleg négy és hat évfolyamos osztályaiba 348 tanuló jár.

A 410. Sz. Ipari Szakmunkásképző és Szakközépiskolát 1956-ban alapították, jogelődje a Celldömölki Helyiipari Iskola volt. A szakközépiskolai és szakmunkásképzésben 329 tanuló vesz részt az oktatott szakmákban: ruhagyártó, asztalos, géplakatos, autószerelő, vasút-villamossági szerelő, nőiruha-készítő, szobafestő.

A Berzsenyi Lénárd Általános Iskola alapítási ideje 1948, az Állami Általános Iskola elnevezés után az 50-es évek elején kapta mai nevét. 16 osztályában 304 diák tanul.

Az 1891-ben alapított Eötvös Loránd Általános Iskola sok névváltoztatáson ment keresztül, úgymint Isteni Szeretet Leányai, Római Katolikus Elemi Leányiskola, Állami Általános Leányiskola, 2. Sz. Általános Iskola. Mai nevét 1972-től viseli, 1982-től testnevelés tagozattal működik. 17 osztályába 337 tanuló jár.

Az 1912-ben alapított Gáyer Gyula Általános Iskola jogelődjei az Állami Polgári Fiúiskola, az 1. Sz. Általános Iskola voltak. Az intézmény 1983 óta viseli Gáyer Gyula nevét, a 80-as évek elejétől német tagozattal működik. Hozzájuk tartozik az enyhe fokban értelmi fogyatékos tanulók tagozata és a merseváti tagiskola is. 517 gyerek tanul 22 osztályában.

A Római Katolikus Egyházmegyei Hivatal 1994-ben alapította a Szent Benedek Rendi Katolikus Iskolát. 1–5. évfolyamán 98 diák tanul.

Celldömölkön 5 óvoda működik: Koptik Odó Úti Óvoda (1949), Sági Úti Óvoda (1962), Szalóky Úti Óvoda (1975), Vörösmarty Úti Óvoda (1979), Evangélikus Egyház Keresztyén Óvodája (1992). Az intézményekbe jelenleg 480 gyerek jár.

Az Ádám Jenő Zeneiskolát 1950-ben alapították Állami Zeneiskola néven, mai nevét 1988 óta viseli. A 464 tanuló 11 féle hangszer közül választhat, szolfézs és magánének oktatásban részesülhet. Az intézményben énekkar, fúvószenekar és kamarazenekarok működnek.

T. G.

Otthont talált a Rozália a Sághegyen

Hogyan lettem celldömölki?

Kevés olyan város van a világon, mint Celldömölk, amely egy csodálatos, kétezer éves múlttal rendelkező szőlőheggyel, a Sághegggyel büszkélkedhet.

A szőlőhegy a kétezer év alatt sok dicső kornak, de sok vérzivataros időnek is tanúja volt. Amikor én először találkoztam a Sághegggyel a második világháború után, bizony a tönkrement szőlők, a kifosztott pincék nem a dicső napokra emlékeztettek. Majd később, amikor még falu volt Celldömölk, és meghívtak egy-egy előadás tartására, és láttam a sok tenni akaró szőlősgazdát, a hegy egy másik arculatát ismerhettem meg. Sokszor jártam itt. Itt voltam a hegy természetvédelmi területté, a község várossá nyilvánításának ünnepségein. Azóta is „visszajáró lélek" vagyok.

Én a celldömölki embert nem a városban, hanem a Sághegyen ismertem meg, a hegyen keresztül lettem tisztelője. Az elmúlt ötven évben a Sághegyről letekintve gyönyörködöm e csodálatos városban. Nekem onnét tetszett napsütésben, alkonyatban, esti fényben. A hegyen vitatkoztunk a hogyan továbbról, a telepítendő szőlőfajtákról. Az itteni gondok, problémák is inspiráltak a korai érésű fajták előállítására.

A gazdák új iránti fogékonyságának köszönhetem, hogy fajtáimból, a Cserszegi fűszeresből, a Nektárból, a Rozáliából és a többi, reményt keltő fajtámból ma már termő ültetvények találhatók e történelmi borvidéken. A fajtáim sághegyi borait kóstolgatva új illat- és zamatanyagot fedeztem fel bennük, olyat, amelyet az ország más termőtájain nem. Rájöttem, hogy fajtáim itt jól érzik magukat, megszerették a hegyet, egyszóval sághegyiek lettek. Engem még ebben az időben vendégként fogadtak.

Az egyik fajtabemutató alkalmával, amikor fiammal együtt itt jártam, a sághegyi borbarátok köre avatásra invitált. A ceremóniamester mókás, anekdotázó szavaiból mély szeretetet, barátságot, együvé tartozást éreztem ki. Amikor a szertartás folyamán a húszéves város egykori első embere lett a keresztapám, amikor a fiammal együtt „Kurgyelló"-taggá avattak, akkor éreztem igazán, hogy a celli emberek, a sághegyi gazdák befogadtak. Így lettem a szőlőfajtáim után fiammal együtt celldömölki.

Az elmúlt fél évszázad alatt mindig szívesen jöttem vissza, itt megpihentem, feltöltődtem, itt mindig kaptam hitet a munkámhoz. A várossá nyilvánítás 20. évfordulóján köszönöm a celli embereknek, a sághegyi gazdáknak a barátságát, hogy fajtáimmal együtt befogadtak bennünket. Azt kívánom a város minden polgárának, húszévesnél fiatalabbaknak és húszévesnél idősebbeknek, hogy épüljön, szépüljön városuk, legyenek benne boldogok. A Sághegyre, e gyöngyszemre vigyázzanak nagyon, őrizzék meg régi fényében, hogy az itt termett bor a jövő nemzedékének is egészségére válhasson.

Dr. Bakonyi Károly szőlőnemesítő

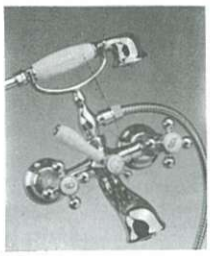

Boczkó László
kereskedő

Tel.: 06/20/9534-996

Víz- és központifűtés anyagok. CELLDÖMÖLK
Fajanszáruk, PVC-csövek, tükrök, Úttörő u. 21.
csapok, csaptelepek, csempék, járólapok. 9500
Eternitcsövek, csemperagasztó-fugaanyag.

BALOGH ZSOLT vállalkozó
Celldömölk, Gábor Áron u. 1.

– Személyszállítás autóbusszal (32 és 49 férőhelyes)
– Üzemanyagkutak üzemeltetése

***CELLDÖMÖLK* (Volán-kút)**
95-ös ólommentes benzin + ólompótló adalék
Gázolaj
ÜZEMANYAGOK ÉS TÜZELŐOLAJOK SZÁLLÍTÁSA
(5600 és 34 000 l-es tartálykocsikkal)
Telefon: 06-60/376-056; 06-20/9665-232
Irodai telefon: 95/420-014 – Fax: 95/420-627
Lakástelefon: 95/420-587

CELLDÖMÖLKIEK *CELLDÖMÖLKRŐL*

Boda Ferenc fűtő, karbantartó

Pontosan 20 évvel ezelőtt, a várossá nyilvánítás idején kerültem Celldömölkre. Abban az időszakban sokat fejlődött a város. Akkor épült a Csontváry Patika nagyon szép épülete, a Korona ABC, aztán később a szakmunkásképző új épülete a nagy sportcsarnokkal. Idővel új létesítményeket kapott Alsóság is: az új ravatalozót, az új iskolaszárnyat, a tornacsarnokot, és most, a közelmúltban új orvosi rendelőt. Én úgy látom, hogy a lehetőségekhez képest ütemesen fejlődik ez a város. Egyre több a bevásárlóhely is, de az árak magasak.

A fiatalok életében hasznos a két sportcsarnok, hiszen ezt a két létesítményt nemcsak igazolt sportolók használják, hanem fiatalok, idősebbek egyaránt, mindenki, aki egy kicsit mozogni akar, és hajlandó az egészségére áldozni egy keveset. Én a magaménak érzem ezt a várost, igyekszem is tenni érte.

Mit hiányolok leginkább? Azt, hogy nem használjuk ki a Sághegy szépsége és a termálvíz adta lehetőségeket. Ha mi idejében léptünk volna, állítom, hogy az idegenforgalomba előbbre tarthatnánk, mint a sárváriak, mert nekünk is van termálvizünk, nekik viszont nincs Sághegyük...

Hol vagytok ti régi levelezőtársak?

Gyerekként a városavatásra lelkesen rajzoltuk, hogy milyennek képzeljük el Celldömölk jövőjét.

Gyerekként gyerekekkel leveleztünk a kilenc város valamelyikéből – Barcsról, Berettyóújfaluból, Érdről, Fehérgyarmatról, Körmendről, Lentiből, Paksról, Vásárosnaményből –, amelynek polgárai velünk együtt lettek városlakók. Felnőttként valószínűleg már elveszítettük a régi címeket, a kapott leveleket.

Felnőttként már nem lerajzolni kell a jövőt. A jövő jelenné vált, nekünk kell megteremteni a gyerekek jövőjét. T. G.

Felvételünkön egy korabeli újságkivágás látható, amelyen csillaggal jelölték az 1979. január 1-jén várossá nyilvánított településeket.

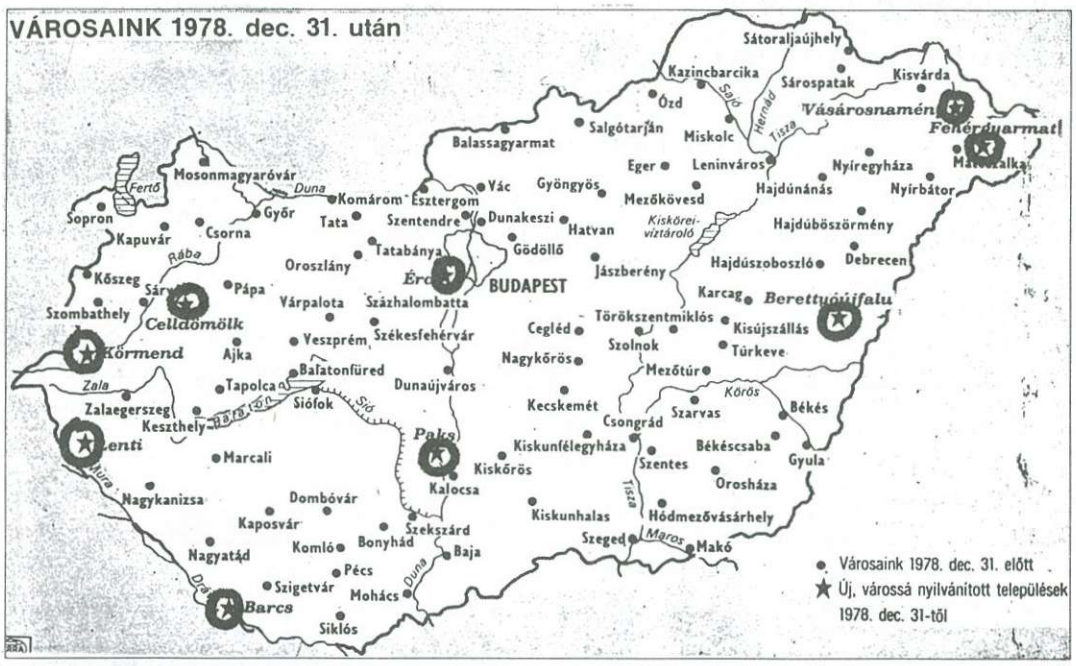

Csontváry Gyógyszertár

Celldömölk, Széchenyi u. 5.

Tel.: 95/420-018

SÁG-TRANS Kft.

KERESKEDELMI ÉS FUVAROZÁSI KFT.

Nemzetközi fuvarozás, szállítmányozás 1–24 tonnáig

Celldömölk, Deák u. 24.
Telefon: 30/9474-031, 30/9474-030

Ment-e a könyvtár által a világ elébb?

A celldömölki könyvtár húsz éve

A városi könyvtár vezetője hosszú éveken keresztül **Káldos Gyula** volt. Elsőként őt kértük meg, foglalja össze mindazokat az eseményeket, amelyek a köynvtárat érintették, különös tekintettel a városavatásra.

– Hogyan készült a könyvtár a várossá avatás ünnepére?

– Úgy gondolom, akkor járunk el helyesen, ha a húszéves jubileum alkalmával nem csak azt vizsgáljuk, ami a városi rangot bizonyító oklevél aláírása, illetve az avatás napja után történt. Ugyanis a város maga is társadalom, és mint ilyen, kell, hogy magába foglalja mindazokat az intézményeket, amelyek a gazdasági, társadalmi, kulturális igényeket kielégítik, egyben hatást tudnak gyakorolni a környezetére is. Mindez nem egyik napról a másikra alakul ki. Így van ez a könyvtár vonatkozásában is. Persze nehéz erről nyilatkozni egy olyan embernek, aki amikor a könyvtárhoz került, néhány ruháskosárba berakhatta volna a könyvtár akkori gyűjteményét.

– Mit jelentett a könyvtár életében a városi rang elnyerése?

– A városi rang a címen kívül általában a minőség hordozója. Egy magasabb színvonalú megjelenés és a mindennapi gyakorlat egysége. Ha ez így van – más tényezők mellett – akkor beszélünk más minőségről. A könyvtár életében ez a minőségi változás korábban, 1972-ben következett be, a Kemenesaljai Művelődési Központ átadásával. Igaz, a könyvtár területét nem sikerült a kívánt mértékben biztosítani, hátrányát már akkor éreztük, de a korábbihoz képest így is lényeges változás történt.

– Mit tart az akkori esztendők leglényegesebb eredményének?

– A kedvezőbb működési feltételek nyomán, ám hozzátéve: a könyvtárosok szakmai felkészültségével, szolgálatkészségével és egy nagyon céltudatos munkával sikerült a könyvtári szolgálat alapját képező olyan gyűjteményt kialakítani, amely egyrészt duplája lett a korábbinak, és ami ennél is sokkal lényegesebb: jó választási lehetőséget biztosított a legkülönbözőbb érdeklődésű embereknek. Ide tartozik még a gyűjtemény egészét érintő feltáró, tájékoztató rendszer kiépítése, a számítógépek bevezetése, használata előtt. Nagyon sok rendezvényünk volt. Két kisközösség, a Honismereti Munkaközösség és a Berzsenyi Asztaltársaság működését segítettük. Eredményes együttműködés alakult ki a társintézményekkel, az ország számos nagy könyvtárával – az olvasók érdekében. Gyakorló intézete voltunk a Berzsenyi Dániel Tanárképző Főiskolának. Mindez együtt azt eredményezte, hogy az olvasók száma kétezer fölé emelkedett, és éveken keresztül maradt is. A nyolcvanas évek második felében a piacgazdaság kiépítésének megkezdésekor azonban a negatív hatások egyre jobban mutatkoztak. A korábbi évi 2000-2500 féle és többpéldányos könyv beszerzése, vagy a 220-240 féle sajtótermék előfizetése nehezen volt tartható. Visszaesés következett be. Összességében azt mondhatom: a könyvtár az avatásra már jó színvonalú szolgáltatást nyújtott, amit később még fokozni is tudott. Sok munkával járó, szép időszaka volt ez a könyvtárnak. Hogy mennyire volt eredményes, arról az olvasók adhatnak – és remélem adnak – kedvező visszaigazolást.

– Milyen változást hoztak a '90-es évek? – tettük fel a kérdést most már **Bellérné Horváth Cecíliának,** aki a rendszerváltást megelőző időben vette át a könyvtár vezetését.

– Nagyon szerencsés körülmények között vettem át a könyvtár vezetését. Szakmailag, emberileg kifogástalan kollégákat találtam, akik a hagyományos könyvtárosi teendőkön túl az irodalom népszerűsítésében is jó partnernek bizonyultak. 1993-ban nevünk lett: felvettük Kresznerics Ferenc nyelvész nevét. Emlékére rendszeresen hirdettünk és hirdetünk meg anyanyelvi versenyeket. Ezenkívül minket sem kerültek el azok a gondok, amelyek elsősorban anyagi természetűek. A fenntartó pénzügyi válsága és az infláció a könyvtár falain belül is éreztette hatását. A könyvek ára ugrásszerűen megnőtt, a könyvpiacot elárasztották a különböző kiadványok. A kevés beszerzési keretből az új könyvek szegényes választékát nyújthattuk csupán, amelyekből a mennyiségi igények kielégíthetetlennek bizonyultak.

Káldos Gyula

Bellérné Horváth Cecília

– Megváltoztak az olvasói szokások is. A lakosság jelentős része nem tudta megvenni a megdrágult könyveket, ezért ezek megnövekedett igénybevételnek voltak kitéve. Örvendetesen megnőtt a közép- és felsőfokú hallgatók aránya, akiknek gyors információra volt szükségük. A számítógépes szolgáltatások iránt is megnőtt az érdeklődés.

Mindezek azt eredményezték, hogy a könyvtári munka is túllépett a hagyományos kereteken. Megkezdődött a számítógépes hálózat kiépítése. Térítéses szolgáltatásokat vezettünk be.

– Igény mutatkozott az úgynevezett „családi beiratkozásra" is. Ez összefüggött a romló anyagi körülményekkel. Sok családban könnyebbségnek számított, ha egy beiratkozási díj befizetésével az egész család lehetőséget kapott a könyvtárlátogatásra. Ugyanakkor az is tény, hogy kevesebb a gyerek. Sok viszont a nyugdíjaskorú olvasónk, akik a hagyományos könyvkölcsönzési formákat és a megszokott bő sajtótermék-kínálatot igénylik.

– Kettős célkitűzéssel folytatjuk tehát munkánkat: Szeretnénk megőrizni könyvtárunk vonzáskörzeti központi szerepkörét. Második megfogalmazott célunk pedig: a könyvtárnak információs központtá kell válnia. Nem szabad, hogy megálljon felette az idő, nem szabad, hogy „múzeummá" váljon, mert ez egyenlő lenne a lemaradással.

N. I.

CELLDÖMÖLKI MALOM

Polinwest Kft.

Celldömölki Malomüzem
Tel.: 95/420-025

- Kiváló minőségű csomagolt és zsákos lisztek
- Nagy tételben helybe szállítás
- Saját boltunkban kedvezményes árak termékeinkre
- Takarmány boltunkban szemes és darált gabonák, tápok és koncentrátumok, takarmánykiegészítők.

Várjuk megrendeléseiket!

Szeretik a városok, ha szeretik őket

Pórdömölktől Celldömölk városig

Celldömölk Kemenesalja szíve. Évszázadokon átívelő történelmi életútja során úgy áradt innen szerte az egész tájegységre, közvetlen és távolabbi környezetére a gazdasági élet, a kultúra, a művelődés, valamint társadalmi mozgalmakat elevenítő s újító hatás, ahogyan az emberi testen átáramlik a szívből áradó, éltető, pirosló vér.

Az ősi településmag – MUNK (DEMUNK) = PÓRDÖMÖLK – alapítását legenda és történelem övezi. Az eredet, az ősforrás titka nem derült föl. Az első hiteles okleveles tanú *egy 1252-ből származó ítéletlevél*, de ez nem szól az alapításról. A tatárjárás után keletkezett okmány a Szűz Máriáról elnevezett bencés apátság korai létezését lényegében igazolja. Történelmének legvirágzóbb korszaka a 14–15. század, amikor hiteleshellyé lesz, s tekintélyének súlyát is igazolják az itt kiadott, jogilag érvényes, döntő hitelességű okiratok. Hanyatlása a 16. században kezdődik. Történelmének legmostohább időszaka ez, amikor a török beütések és portyázások miatt pusztul egész Kemenesalja emberben és anyagban egyaránt. Az 1529. és az 1532. évi, a felvonuló török hadsereg számára végzett utánpótlás-portyák idején elpusztul, a szezetesek elmenekülnek, és 1561-ben már mindkét Dömölk „igen szegén hel".

Folyamatos a pusztulás a 17. században is. Nincs pezsgő élet, a lakosság csak vegetál, egész falvak tűnnek el, de Pórdömölk és Nemesdömölk megmarad. A Marcal mocsaras erdeiben és nádasaiban elbújt lakosság megmarad, és békés időkben újra felépíti paticsfalú házait, melyhez bőven adtak anyagot a mocsári erdők és nádasok. Ipar és kereskedelem még nyomokban sincsen. A szakszerű ipart a háziipar pótolja, amely a hasznossági szempontokat tartja szem előtt: tartósság, gazdaságosság és az anyag minősége. A kereskedelmet házaló zsidók és görögök űzik.

Kétszáztíz évvel ezelőtt, 1787-ben KIS-CZELL a kietlenben, a kiszáradt mocsárvilág egy száraz dombján sarjad egyszemélyes településből! A fokozatosan fejlődő település nevében évtizedekig kapcsolódott az ősi falucskához, Pórdömölkhöz és annak nevéhez, amint ez a hivatalos összeírásokból kitűnik. Földesúri joghatóság alatt állott, önkormányzati elemekkel nem rendelkezett, lakosai polgároknak tekintették magukat, ámbár az 1781. évi, az úrbéri szolgáltatásokról felvett jegyzőkönyvben: „mint Tes Poór-Dömölki Abbatiának robotoló vagyis Árendás Emberej" tesznek vallomást. Hiába vált nyilvánvalóvá az új település életképessége, kiformálódott települési rendje, községi rangot, közigazgatási hatáskörrel felruházott vezetőséget csupán fél évszázados fennállása után kapott. Akkor és azután, amikor II. József császár a szerzetesrendeket feloszlatta, és a dömölki apátság megszűntével a földesúri joghatóság alól kikerült. De a történelmi igazság az, hogy fél évtizeddel később viszont királyi rendelettel, a Koptik Odó nyomorúságos kápolnácskája körül oppidum, virágzó mezőváros egyre gyarapodó gazdasági és társadalmi élete pezseg. Még akkor is igaz ez, ha tudjuk, hogy az új mezőváros akkor mindössze 34 házból állott a rendház és a templom épületein kívül. Megvolt itt már akkor a kézműipar és a kereskedelem terén minden adottság arra, hogy a környék életviszonyaihoz képest igényesebb életmódot folytató, a zömmel nyugatról idetelepült idegen lakosság kívánalmait maradéktalanul kielégítse, de egyúttal ellássa a környékbeli falvak lakosságát is a számára kívánatos, megfelelő életszükségleti cikkekkel. Mindezek mellett a csodatévő Mária-kegyszobor hódolatára és imádására ide zarándokló búcsús, vallásos tömegek számára is bevásárlóbázis lehetett. A hat (6) vendéglő, három (3) bő árukészlettel rendelkező nagykereskedő és 27 iparos (kik 19 fajta ipart űztek!), már egy nagy jövőjű, ígéretes település távlatait vetítette előre!

Nemesdömölk nem tudott lépést tartani ezzel a dinamikus fejlődéssel, bár articuláris hely és 1761-ben céhipari központ. Egyedül mezőgazdasága és állattenyésztése mutat minőségi fejlődést. Fejlődésének lendülete megtorpan, nincs előrevivő ereje, és lemarad egészen a két település egyesüléséig! Pórdömölk ugyanezen idő alatt uradalmi majorrá száll alá.

Kis-Czell fokozatosan egész Kemenesalja központjává válik, messze maga mögött hagyva minden más települést. A napóleoni háború, a kétszer végrehajtott pénzügyi devalváció és az 1848/49. évek szabadságharcában szenvedett gazdasági romlás sem okozta vesztét. A kapitalizálódás első jele az 1845-ben megalakult takarékpénztár. Heti vásárjogot kap 1846-ban, ugyanekkor kórház alapítását is tervezik. A kiegyezés utáni előretörés legnagyobb lendületét a vasút adja, amikor 1871-ben vasúti csomóponttá lesz, és ez marad további dinamikus fejlődésének alapjaként. Legyőzve a Bach-korszakbeli gúzsbakötöttség bénultságát, járási székhely különböző hivatalokkal, járásbírósággal, pénzintézetekkel, iskolákkal. Az urbanizáció útján való elindulásnak első lépése a két településnek, Kis-Czellnek és Nemesdömölknek az egyesítése volt. Ennek eredménye: *1904. január 1-jétől a név Celldömölk!* Mégis lemaradt a fejlődésben, mert hiányzott a villamosság, villanya csak 1909-ben lett. A fejlődéshez pedig pénz, tőke, közlekedés és villamosság kell! Az egyesülés a nagyközség fejlődésére mégis előnyösen hatott, igazolva az 1903-ban meghozott egyesülési határozatokban foglaltakat.

Mélyreható változásokat hozott a település életében a II. világháború befejezése. Az élet megindulásának első jeleként 1945 áprilisában megalakultak sorjában a népi szervek: Nemzeti Bizottság, Földigénylő Bizottság, Nemzeti Segély, s a különböző pártok. A teljes összeomlásból, koldusságból indult az élet. Az iparosítás a *gépállomással kezdődött* 1949. június 6-án hét (7) traktorral, s aztán jött a szövetkezeti ipar s a többi. *Átalakult a nagyközség társadalmi szerkezete!* Celldömölköt Alsósággal 1950-ben egyesítve a 42/1969. sz. határozattal a megye hivatalosan *nagyközséggé*, tanácsát *nagyközségi tanáccsá* nyilvánította. Ezt követően az 53/1971. (III. 11.) sz. határozattal *részleges középfokú központnak* nyilvánították. Ezek a besorolások a települések hierarchiájában megnyitották az utat, a lehetőséget a városi fejlesztés alapjainak lerakásához.

Minden város emészti az emlékeket, és ihletődik a múlton. És szeretik a városok, ha szeretik őket. Szeressük, építsük, szépítsük, ékítsük mi is a miénket, Celldömölköt!

Nádasdy Lajos

A megye városi kórházai közül a celldömölkiben a legjobb a gyógyulási arány

Kemenesalján, az akkori Kisczell területén több mint 100 éve épült fel a ma is működő kórház. Az 1893. május 1-jén kelt alapító okirat szerint a kórház célja „...a betegeknek vagyoni állásuk, illetőségük, honosságuk, vallásukra és nemükre tekintet nélkül való felvétele, ápolása és gyógyítása...". A kórház ezen gondolatok jegyében szolgálta száz éven keresztül – és szolgálja ma is – Kemenesalja lakosságának egészségét. A kezdeti 110 ágy és 3 fekvőbeteg-osztály (belgyógyászat, sebészet, szülészet-nőgyógyászat) 1952-ben – az intaházi részleg létrehozásával – 80 ágyas psychiatriai rehabilitációs osztállyal bővült, amely akkor, Benedek István vezetésével az ország első nyitott ajtós elmeosztályaként működött. Később a psychiatria levált az anyaintézményről, és csak 1997. január 1-jén tért vissza hozzá. Ma a Kemenesaljai Egyesített Kórház 2 telephelyen, 4 fekvőbeteg-osztállyal, 185 ággyal működik.

Az újraegyesítés mérföldkőnek tekinthető a kórház történetében. Nemcsak azért, mert méretében és profiljában bővülve rangosabb intézmény jött létre, hanem mert pont került ezzel az ágyszámleépítések, kórházbezárások rosszemlékű időszakára is. Az egyesített kórház új gazdasági vezetése, maga mögött tudva Celldömölk város és Vas megye osztatlan támogatását, sikeresen vette fel a harcot az évek óta folytatódó restrikcióval szemben. Az azóta eltelt 2 évben önkormányzati és központi források felhasználásával közel 100 millió forintot fordított fejlesztésre, beruházásra, amelyből nemcsak a nélkülözhetetlen (és köztudottan nagyon drága) orvosi műszerek megvételére, hanem a százéves épületek folyamatos külső-belső korszerűsítésére is futotta. Hasonló nagy eredmény, hogy a szakemberhiány is megoldódott, olyan kulcspozíciókat is sikerült jól képzett szakorvosokkal betölteni, mint pl. az altatóorvosi és laboratóriumi orvosi állás, valamint a bőrgyógyászati, reumatológiai, psychiatriai és szemészeti szakrendelés.

A Kemenesaljai Egyesített Kórház Celldömölk város és a környező 28 kistelepülés lakosságának nyújt belgyógyászati, sebészeti és szülészeti-nőgyógyászati ellátást. Psychiatriai rehabilitációs kezelésre Vas megye egész területéről fogad betegeket.

A belgyógyászaton nemcsak a hagyományos belbetegségek, hanem az interdiszciplináris kórképek kezelésében is jártas szakorvosok gyógyítják a rászorulókat. Jól felszerelt koronária őrző részlegében a legkorszerűbb elvek szerint történik az életveszélyes szívbetegségek, mint például az infarktus kezelése. Az osztályhoz integrált kardiológiai gondozóban szinte a teljes nem invazív diagnosztika elérhető. Az endoszkópos laboratóriumban 1998 végén sikerült a kiszolgált műszereket a XXI. századi színvonalat képviselő video-endoszkóp rendszerre cserélni, amelynek köszönhetően a gyomor-, bél- és epeúti vizsgálatok és beavatkozások biztonsága, minősége tovább javítható.

A sebészeti és a szülészet-nőgyógyászati osztályon légkondicionált műtők, posztoperatív kórterem segítik a gyógyulást. A video-laparoszkóp 1994-ben történt beszerzése óta több mint 300 laparoszkópos műtétet végeztek. A kismamák és az újszülöttek egészségét is korszerű technika segítségével vigyázzák a szakemberek (évente kb. 300 gyermek látja meg itt a napvilágot).

A kórházban folyó gyógyítómunka szolgálatában komplett diagnosztikai (központi laboratórium, konvencionális röntgen, ultrahang) és kisegítő részlegek állnak (központi sterilizáló, vérellátó, konyha, mosoda, műszak stb.). A szanatóriumi jelleget kölcsönző gondozott park, a nyugodt, familiáris légkör szintén a gyógyulást segíti elő. Talán mindez együtt magyarázza, hogy a Népjóléti Minisztérium évenként megjelentetett statisztikai évkönyve szerint Vas megye városi kórházai közül a celldömölkiben a legjobb a gyógyulási arány.

Az intaházi részleg a megye teljes területéről fogad pácienseket, aktív kezelésen már átesett, de még nem szocializálható betegeket éppúgy, mint szenvedélybetegségek miatt kezelésre szorulókat. Az intézmény erősségeként ismert munkaterápiás részlegek (kertészet, nyomda, könyvkötészet, bábműhely) mellett a szabadidő kulturált eltöltése is biztosított: különböző klubtermek, tartalmas programok állnak a betegek rendelkezésére, akik létrehozták saját önkormányzatukat, szabályzatban rögzítették jogaikat és kötelességeiket. Az intézet maga gyönyörű ősparkban helyezkedik el, igen jó mikroklímával, amely teljes pihenést, megnyugvást biztosít. A betegek mindennapos gondjainak, szociális ügyeinek intézésében is segítséget nyújtunk, előmozdítva így visszailleszkedésüket a „civil" társadalomba.

Az egyesített kórházban évente átlagosan 3800 fekvőbeteget kezelünk, a szakambulanciákon megjelenő járóbetegek száma ennek többszöröse. A kórházzal egy szervezeti egységet képező szakorvosi rendelőintézetben az éves betegmegjelenések száma százezer körüli. A rendelőintézet a járóbeteg-ellátás mellett a kórház konziliárusi igényét is biztosítja az ún. kisklinikumokban (bőrgyógyászat, szemészet, reumatológia, gégészet, psychiatria, neurológia).

A kórház éves költségvetése meghaladja a 400 millió forintot, dolgozóinak száma a 250-et. Az egészségügy nyomasztó országos gondjaitól természetesen nem mentes, de jelentősebb működési zavara, likviditási gondja nincs. A remény, amit az 1996-os centenáriumi ünnepségen az akkori népjóléti miniszter is kifejezett üzenetében (ti. hogy újabb 100 évig szolgálja a város lakosságát), jelenleg megalapozottnak tűnik.

Dr. Rakonczai Ervin
orvos-igazgató

CELLDÖMÖLKIEK *CELLDÖMÖLKRŐL*

Huszár Imréné hivatalsegéd

Alsósági vagyok, ott is születtem, ott él a családom, és az én szívem oda húz, mert mindenki ott szeret élni, ahol a családja van. Milyennek látom a városrészünket? Hát, sokáig mi voltunk „Cell-kettő". Ez meg is látszott. Nem nagyon történtek itt változások. Ide mindig kevés jutott. Az utóbbi időben azért más a helyzet. Egypár utat megjavítottak, és járdákat is építettek. Most kezdik a csatornázást. Ide az iskolához is építettek egy szép új épületrészt és egy modern tornacsarnokot. Fontos volt a ravatalozó megépítése is, mert ami addig volt... Most nemrégiben adták át az új orvosi rendelőt. Hát azt jobb helyre is tehették volna! Fontos, hogy van itt egy öregek otthona. Ha valaki teljesen magára marad, nem kell messzire mennie. Jó például, hogy van helyi járat, de az olyan drága, hogy inkább kerékpárra ülök, ha valami dolgom van odabenn.

Szeretem ezt a várost, meg Alsóságot. Nem mennék el máshová lakni, az biztos.

Mit kapott ön Celldömölktől?

Dr. Kósa András egyetemi tanár

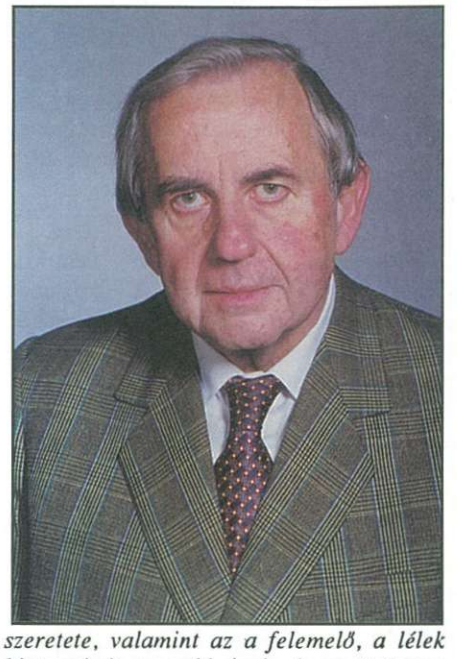

Celldömölkhöz rendkívül erős szálak kötnek. Nem is szálak ezek, hanem végig kitartó erős fémsodronyok, amelyekhez minden további kötelékemet hozzárögzíthetem.

Nemsokára ötven éve lesz annak, hogy hivatásom elszólított Celldömölkről. Azóta is rendszeresen hazajárok, az utóbbi két évtizedben a Kemenesaljai Baráti Kör (illetve annak elődje) jelenti a személyes kapcsolatok folytatását, kiszélesedését. Szeretnék valamit visszahozni abból a sok-sok értékből, amelyet ifjúkoromban Kemenesalja adott nekem. Néhányat felvillantok közülük:

Deák utca. Tizennyolc év a tisztesség és a szeretet iskolájában, szüleimmel, testvéreimmel, nagyszüleimmel. Itt ébredezett bennem, hogy egy vagyunk a sok család közül, azonos örömökkel és bánatokkal. Az út innen vezetett a nagy család, a magyarság szolgálatra kész szeretetéhez.

Anyanyelvünk. Az egyik legnagyobb kincs, amit magammal vihettem, a csodálatos magyar nyelv. Belém ezernyi forrásból áradt: otthon, könyvek, iskola, templom, barátok, az utca, a futballpálya, Kemenesalja falvai, nyári munka a vasútnál, cséplőgép mellett stb. A magyar nyelv szeretete elvezetett más nyelvek megbecsüléséhez is; a miénk azonban különleges gyémánt számomra a többi, mégiscsak távolról fénylő ékszer között.

Iskolák. Csak az akkori nagyszerű gimnáziumról szólnék. Berend Miklós, Jónás Márton, Koltai Katalin, a Maróthy házaspár, Szente Imre, Vas Károly, Vigh József – mind kivételes tudású tanárok és emberi emberek voltak. Mindent megadtak, ami szükséges a tartalmas életre vágyó fiatalnak. Példájuk erős lökést jelentett ahhoz, hogy én is a tanári pályát válasszam.

Útravaló. A fentiek csak apró hullámok abból a hatásóceánból, amelyet Celldömölk–Kemenesalja ajándékozott nekem. Itt ivódott belém kitörölhetetlenül kultúránk szeretete, valamint az a felemelő, a lélek biztonságát megadó érzés, hogy tartozom egy néphez, „sorsa az én sorsom", és életem munkájával – bármilyen csekélység legyen is az – ezt a nagy családot, hazámat ki kell szolgálnom. Ezt kaptam útravalóul, köszönet és hála érte.

KEMENES KER BT.

Tüzelő, építőanyag, szállítás

9500 Celldömölk, Pápai út 18.
Telefon: 06/60/376-027,
Celldömölk, 95/420-595

NE FELEDJE:
A TÍZÉVES ÚJ KEMENESALJA KÉTHETENTE!

GAÁL ÉS BÁTORFI KFT.
Celldömölk, Sági u. 10.

NAGY VÁLASZTÉKBAN, REÁLIS ÁRON KAPHATÓK!

- Keleti és nyugati autóalkatrészek és karosszériaelemek
- Autóápolási és felszerelési cikkek
- Gumiköpenyek
- Üléshuzatok
- Kipufogók és kipufogórendszerek
- Kenőanyagok
- Olaj- és levegőszűrők
- Ékszíjak, szimeringek, csapágyak

SOK SZERETETTEL VÁRJUK RÉGI ÉS ÚJ VÁSÁRLÓINKAT!

Tourinform, Celldömölk

9500 Celldömölk, Dr. Géfin tér 1. Tel./Fax: 06-95-423-940

Kemenesalja természeti, kulturális, történeti értékek hordozója a turizmus számára. Ezeket a lehetőségeket kell tudatosan, összefogottan kihasználni és építeni rájuk. A turizmus piacán megfelelő színvonalon és reálisan kell, hogy megjelenjünk termékeinkkel. A térség látnivalói és lehetőségei alapján megcéloztam jó néhány réteget az ajánlataimmal. Az általános és középiskolák számára irodalmi és természetjáró túrát állítottam össze, és küldtem ki. A Sághegy, mint tájvédelmi körzet és történelmi múltú bora egyaránt érdekes a látogatók széles köre számára. Az iroda segítséget szeretne nyújtani, hogy a Sághegy nevezetes borát ismertté tegyük bortúrák segítségével. A borutak megszervezéséhez segítségét és jelentkezését várom azoknak a szőlősgazdáknak, akik netán már próbálkoztak is vele, vagy kedvet és erőt éreznek, és nem utolsósorban lehetőségük is van rá. A bortúrákat összekapcsolva más programokkal – városnézés, iparművészeink és alkotásaik bemutatása, helyi hagyományok feleleventése... –, ez teszi majd lehetővé, hogy Celldömölk és környéke is egyaránt versenyképes kínálatként legyen jelen a turizmus piacán.

Az 1999-es évben rendezvénynaptár segítségével – mely eljut az ország 90 Tourinform irodájába, hazánk településeire és néhány külföldi idegenforgalmi irodába – hívjuk fel térségünk lehetőségeire és szolgáltatásaira a figyelmet. A jövő év: **Az asztali örömök éve.** Kérem azokat a vállalkozókat, akik érdekeltek benne, szíveskedjenek felkeresni. A rendezvények lebonyolításához, propagandatevékenységéhez, egyáltalán az idegenforgalommal kapcsolatos bármely tevékenységhez pályázat útján is igényelhetnek támogatást. Ez utóbbiakról is szívesen adok tájékoztatást, ha megkeresnek. Jelentős eredmények elérése érdekében jól szervezett és igényes programokkal kell jelentkeznünk.

Horváth Melinda

CELLDÖMÖLKIEK *CELLDÖMÖLKRŐL*

JENEI IMRE
MÁV-nyugdíjas

Celldömölk kedves város, szép kis település. Nagyon szeretek itt élni. Itt nőttek fel a szüleim, sőt a nagyszüleim is. Sokáig laktunk a Pityervárban. Ott különös élmény volt élni. Hasonló korú társaimmal szabadok voltunk.

Sokat csatangoltunk kinn a mezőkön, a természetben. Mostanában is gyakran felülök a kerékpáromra, elmegyek a Pityervár felé. Megnézem a nádasokat, és ez megnyugvást jelent nekem.

A mai Celldömölk sokat fejlődött. Ami gond, probléma van, az más településeken is megvan. Épülget, szépülget a város, de mint mindenhol, itt is kevés a pénz. Látom, hogy a csatornázás után már megkezdték az utak rendbetételét, az szükséges is.

Amit hiányolok, az a város nagyobb tisztasága és az, hogy kevés rendőrt látok az utcákon, pedig néha jó volna ha kéznél lennének...

Nekem, a drága jó feleségemnek – és azt hiszem a gyermekeimnek is – a biztos pont mindig ez a város volt, és az is marad.

Völgyi

Tanúi voltak a városavatásnak

DR. SZEKÉR GYULA

Húsz évvel ezelőtt dr. Szekér Gyula miniszterelnök-helyettes avatta várossá Celldömölköt. A nagyközség akkori vezetői nem véletlenül kérték fel őt erre a megtisztelő feladatra: a fontos állami tisztséget betöltő személyiség egy celli vasutascsalád negyedik gyermekeként indult el magasra ívelő pályáján. Az avatási ünnepség egykori szónokát, címzetes tanárt, a kémiai tudomány doktorát arra kértük, idézze fel az emlékeit Cell várossá válásának körülményeiről.

Ha azt kérdezné, miért lett város Celldömölk 1979. január elején, arra röviden megfelelek: azért, mert azt a celliek nagyon akarták, és mindent megtettek annak érdekében, hogy ez így is legyen. Kemenesalja központjának történetében meghatározó szerep jutott az 1871-ben telepített vasútnak. Ettől kezdve ez jelentette a település húzóerejét. Fejlődése nagymértékben hozzájárult ahhoz, hogy például 1978-ban a nagyközség 12 vállalata – akkori árakon számolva – egymilliárd forintnyi értéket termeljen. Abban az időben több ezer munkahely kínált megélhetést a helybélieknek az iparban és a közlekedési ágazatban. Gimnázium és országos hírű művelődési központ létesült, a szolgáltató és az ellátó intézmények, a kommunális létesítmények az egyre növekvő igényt ki tudták elégíteni. 1970-től 80-ig mitnegy 1400 lakás épült, több, mint a korábbiakban együttvéve.

A legmagasabb állami szinten irányítója és aktív közreműködője voltam a hazai vegyipar, a műanyagipar, a gyógyszeripar, az alumíniumipar, a földgáz- és kőolajipar kiépítésének. Ajánlásomra az Egis Gyógyszergyár annak idején Körmendre települt. Kőszeg, Sárvár és Celldömölk térségében akkor még nem volt meg minden feltétel a nyugat-dunántúli földgázvezeték megépítéséhez. Kormányzati munkám nem engedte meg a részrehajlást, ám az egészséges lokálpatrióta lobbyzásra szükség volt akkor is, nem tagadom! Hogy milyen lobbyzásról volt szó? Csupán a nemzeti vagyon ésszerű hasznosításáról. Mindenütt az országos érdeket, hazánk nemzeti érdekeit, a gazdaságosságot és a versenyképességet helyeztük előtérbe. Örülök, hogy a nyugat-dunántúli kőolajkutatások révén közreműködhettem a megye számára oly fontos büki és sárvári gyógyvizek feltárásában, és végül segítséget nyújthattam a földgázhálózat kialakításához.

1979-ben számos pályázó közül végül kilencet avattak várossá. Cell és Körmend mellett köztük volt Paks is. Mint nehézipari miniszter, aktív résztvevője voltam a nemzetközileg is elismert korszerű paksi atomerőmű beruházásának. Ezért szerettem volna részt venni Paks várossá avatásán, a szívem azonban hazahúzott: inkább Celldömölköt választottam. Összegzésképpen azt kell mondanom, Cell és vonzáskörzete a szellemi vagyon gyarapodásának terén jeleskedett az elmúlt évtizedekben. A haza rendelkezésére bocsátott értelmiségi szakemberek – akik orvosként, mérnökként, tanárként, jogászként és egyéb területeken dolgoznak – száma százakban mérhető.

DR. GOSZTONYI JÁNOS

Azoknak volt igazuk Celldömölk várossá válását illetően, akik azt vallották, hogy a feltételeket kell előbb megteremteni ahhoz, hogy a várossá válás ne puszta címtáblaátfestés legyen. Addig jobb a nagyközségek sorában az élen lenni, mint a városok között utolsónak. A feltételeket évtizedek érlelték meg. Kis települések voltak itt régen, Kis-Máriacell, Nemesdömölk, Pórdömölk. Még a századforduló környékén is szántóföldek választották el ezeket egymástól. Később egybeépültek, s talán ez volt az első lépés a várossá válás útján.

A múltban Celldömölk nem volt gazdag. Volt két téglagyára, néhány jelentősebb iparosa, s kevéske földjén jórészt uradalmak osztoztak. Gazdaságilag a vasút volt a legjelentősebb. A szegényebb emberek nagy álma volt akkor bekerülni a vasúthoz, mert az biztos állást, fix fizetést, nyugdíjat jelentett. Celldömölk régóta búcsújáró hely is. A múltban ez volt a második nagy nevezetessége. Egyházi statisztikák szerint némely esztendőben 30 ezer ember is megfordult itt. Látványosság, érdekesség volt a búcsújárás, de az ott élők öntudatát is növelte: lám, mi milyen híres helyen lakunk. Ahhoz, hogy az idő magával hozza Celldömölk gyorsabb fejlődésének a lehetőségeit, előbb ott is keresztül kellett vonulni a történelem nagy viharának – légiriadókkal, bombázásokkal, hosszú katonavonatokkal, kórházszerelvényekkel, nyugatnak, majd keletnek tartó nagy népmozgásokkal. A hadak múlta után nagyon nehéz volt az élet Cellben. A régi rendszer összeomlott, de hosszú ideig még igen kemények voltak a politikai csaták itt is. De azért változni kezdett a világ. Eltakarították, lebontották a romokat, s hamarosan megszületett az új élet első nagy vívmánya, a gimnázium. Akkor még több politikai párt versengett egymással. Nagy volt köztük a széthúzás, de a gimnázium ügyében teljes volt az egység. A fordulat éve után megalakult a gépállomás, s nagy kínnal, keservesen szerveződni kezdtek a szövetkezetek. Lassan, nehezen indult a szocialista ipar alakulása is.

Korabeli kép: Gosztonyi János kiállítást nyit meg

Azokban az években a képviselői fogadónapjaim nagyon szomorúak voltak. A sorban várakozók fő panasza a helyi munkalehetőség hiánya volt. Egy-egy ilyen kimerítő panasznap után az utcákat járva lehangoló volt azt érezni, mi egy jobb világot, szocializmust ígértünk az embereknek, itt Cellben is, s íme, még munkát sem tudunk adni mindenkinek. Aztán új üzemek települtek ide, s ma már nem az elhelyezkedés a gond: a munkaerőhiány vált problémává. Sok feltételt kellett az időnek megérlelnie ahhoz, hogy Celldömölk város legyen. A legfontosabb mégis az ipar fejlődése volt.

Tűnődve múlton, jelenen, bizton mondhatjuk, hogy nevezetes történelmi napját egy új Celldömölk köszönti. Ám a várossá alakulás nagy öröme mellett szólni kell egy enyhe kis szomorúságról is. Celldömölk várossá lett, de egyidejűleg megszűnt a celldömölki járás. A fejlődés nem indokolja a létét. Kapcsolódni fog viszont az új városhoz közvetlenül a városkörnyék 16 faluval, 7 községi tanáccsal, 5 termelőszövetkezettel. A járás megszűnt, de Kemenesalja mint földrajzi egység, mnt közös történelmet hordozó táj ezután is megmarad, s továbbra is összeköti mindazokat, akiket eddig összefűzött.

(Kivonat az azóta elhunyt dr. Gosztonyi János országgyűlési képviselőnek a városavatás napján a megyei napilapban megjelent cikkéből.)

Tanúi voltak a városavatásnak

DR. BORS ZOLTÁN

Húsz esztendővel ezelőtt dr. Bors Zoltán állt Vas Megye Tanácsának élén. Emlékeit idézve határozottan kijelenti, hogy az akkori párt- és tanácsi vezetők egyértelműen állást foglaltak amellett, hogy Celldömölk nyerje el a városi rangot. Az elképzelés és a megfogalmazott cél jelentős támogatásra lelt a budapesti pártközpontban és kormányzati szinten egyaránt. A nagyközség ugyancsak rendelkezett olyan vezető személyiségekkel, illetve apparátussal, amelyiknek nem okozott gondot a városvezetés.

– Celldömölk és környéke úgymond a várossal ritkán ellátott vasi területek közé tartozott. Ez csak az egyik, és nem is a legfontosabb szempont volt, amikor a megyei és a járási vezetők is úgy döntöttek, támogatják a kemenesaljaiak törekvését. Akkorra a nagyközség ipara, kereskedelme és közlekedése – az értelmes, szorgalmas parasztság művelte mezőgazdaság mellett – jelentős fejlődésen ment keresztül, aminek következtében a lakosságszám is megnövekedett. A tömegével épülő lakások, a településközpont létét elfogadó és annak színvonalas létrehozásában tevékenyen közreműködők nagy száma is azt mutatta, hogy a Cellben élők nem elégszenek meg a községi vezető szereppel. Nemcsak a gazdasági életben törekedtek a helybéliek a városi rangnak megfelelni, hanem a kultúra és a közművelődés terén is. Az azóta eltelt időszakban bebizonyosodott, hogy jó döntést hoztak minden szinten.

Korabeli kép: Szekér Gyula átadja az oklevelet Dala Józsefnek

KÁLMÁN JENŐ

Kétségkívül történelmi pillanat volt Celldömölk lakóinak az életében 1979. január hatodika – állította a volt celldömölki járási pártbizottság egykori első titkára, amikor arra kértük, hogy idézze fel a két évtizeddel ezelőtt történteket. Az Elnöki Tanács rendelete értelmében városi rangot kapott a nagyközség, s nem érdemtelenül – teszi hozzá Kálmán Jenő.

– Hatalmas emberi erőfeszítés árán érkezett el az a nap. A Cellben és a vonzáskörzetében élő emberek tenni akarása, a szülőföld szeretete volt az, ami elvezetett a jeles ünnephez. A vasút és az üzemek dolgozói sok százezer társadalmi munkaórával segítették a várossá válás folyamatát. Épült-szépült Cell, rendezettebb, tisztább lett, megváltozott a település arculata. Az idegenből hazalátogató barátaink – például a Kemenesaljai Baráti Társaság tagjai – elismeréssel szóltak a fejlődésről, és azt minden módon segítették is: ki anyagiakkal, ki szellemi javakkal. Az akkori nagyközség vezetői, élükön Limpár Józseffel, kiemelkedő városszervező munkát végeztek, ám ezért az utókortól nem mindig kaptak kellő elismerést.

Számos dologban kellett a városi rangnak megfelelni az intézmények és az infrastruktúra tekintetében is. Nem minden esetben tudtunk pozitív választ adni a kérdésekre. Nem volt például bíróságunk, ügyészségünk, állami gazdasági központunk, statisztikai hivatalunk, és még sorolhatnám. Persze a hiány nem a celldömölkiek hibája volt. Már jóval a várossá válás szorgalmazása előtt megkezdődött a megye részéről Cell tudatos leépítése. Az akkori megyei elképzelésekben Celldömölk megmaradt volna nagyközségnek, és a járás falvaival együtt közigazgatásilag átkerült volna Sárvárhoz. Mi, az akkori járási és nagyközségi elöljárók kézzel-lábbal tiltakoztunk ez ellen, mert tudtuk: az intézkedés legalább húsz évvel visszavetette volna Cellt a haladásban. Kevesen tudják, hogy a tervkészítéskor szinte minden évben felmerült a kórház megszüntetésének a gondolata is.

Ismert, hogy a központi pénzek elosztása is a megyén történt. Sok értetlenséggel kellett megküzdenünk, és minden kicsikart fejlesztéssel a várossá válás pozícióit erősíthettük. 1979-re elértük, hogy megfeleljünk a kritériumoknak. Izgalommal, szorgos munkával teli évek voltak ezek. Szinte teljes mértékben megoldottuk az emberek lakásgondját, kivétel nélkül minden gyerek helyet kapott a bölcsődékben és az óvodákban, és a tanuláshoz való jogot is maradéktalanul biztosítottuk. Amikor már minden szépnek és jónak ígérkezett, akkor robbant a bomba. Celldömölk megyei barátaitól megtudtuk, hogy a párt megyei végrehajtó bizottsága úgy döntött, nem terjeszti fel városi rangra a településünket, hanem a Sárvár-irányú elképzelést valósítják meg. A járás vezetése akkor akcióba lépett, és – ki kell mondani – ha nincs dr. Gosztonyi János művelődési államtitkár és dr. Szekér Gyula miniszterelnök-helyettes, akik celli születésűek voltak, a megyei vezetés kirántotta volna alólunk a talajt. Ők ketten – nem kevés politikai bátorságot is vállalva – az utolsó órában elérték, hogy az avatandó kilenc város mögé tizediknek Celldömölk is fölsorakozhatott. Kimondhatatlan volt az örömünk, évtizedes munka gyümölcse érett be. Nagyon büszkék voltunk – és vagyunk –, hogy részesei lehettünk a település e felemelő történelmi pillanatának. Ezt az érzést nem tudja elvenni tőlünk senki: a múltunk részévé vált.

Sport – kisvárosi minőségben

Az idő nem áll meg. Most avattuk a várost, és már 20 éves jubileumát ünnepli Celldömölk. Ez alkalomból megkísérlem az eltelt két évtized sporttörténéseit felvillantani. Előre elnézést kérek olvasóinktól, ha kihagyok egy-egy olyan eseményt, amely megítélésük szerint számottevő volt a város sportéletében. Sajnos e rövid emlékezés nem teszi lehetővé a krónikaszerű felsorolást.

Az elmúlt 20 évről elmondható, hogy a sport dinamikusan fejlődött, és ma elérte minőségében az elvárható kisvárosi színvonalat. Állítom ezt akkor is, ha tudom, hogy még sok a teendő ahhoz, hogy stabilizálni lehessen a sporteredményeket. A kezdet kezdetén, a várossá váláskor fogalmazódott meg az igényesebb és eredményesebb sportmunka feltételeinek megteremtése. 1981. február 15-én ezért alakult meg a CVMSE, amely új szakosztályokat hozott létre, kialakította utánpótlás-nevelési rendszerét, zászlajára tűzte az új sporttelep létrehozását, és eredményesen navigálta a szabadidős sportot. Tudom, terveit a bázisszemlélet miatt csak részben tudta megvalósítani, de sikerült az egyesületnek lerakni a városi sportélet alapjait. Az utánpótlás-nevelés elősegítése érdekében jöttek létre az Eötvös iskolában a testnevelési osztályok, amelyek csak ideig-óráig töltötték be az eredetileg nekik szánt funkciót.

A város gyermekkorában a mélyponton lévő versenysportban volt a legnehezebb előbbre lépni. Még a legjobb versenyzőgárdával rendelkező asztalitenisz-szakosztálynak is néhány évre volt szüksége ahhoz, hogy 1983-ban a megyei bajnokság megnyerésével, mint a város első nemzeti bajnokságban szereplő együttese, felkerüljön az NB III-as bajnokságba. Nehezen kapaszkodtak meg a CVMSE versenyzői az NB III-ban. Többszöri kísérlet után, az 1990-ben való felkerüléskor sikerült stabilizálni ott helyzetüket, sőt 1994-ben a bajnokságot is megnyerték. Ettől kezdve az asztaliteniszezők meghatározó szerepet játszanak az NB II-ben. 1996-ban, a most már CVSE néven szereplő szakosztálynak a tartalékcsapata pedig felkerült az NB III-ba. Az utánpótlás-nevelést dicséri, hogy az évek során több országos diákolimpia döntőnek voltak részesei **Obráz István** és **Fehér László** tanítványai. Az asztaliteniszezők hozták városunkba az első magyar válogatott mérkőzést is.

Az 1980-as években **Völgyi László, Horváth Csaba** és az **Egerszegi házaspár** edzői munkáját dicsérik a CVESE és a CVMSE atlétikai szakosztályának eredményei. Atlétikában kiemelkedő eredmények voltak; **Schaffer András** aranyjelvényes minősítése, **Farkas Tünde** 1982. évi országos vasutas mezei futóbajnokságon elért aranyérme, továbbá az, hogy kineveltek 18 fiú és 5 leány ezüstjelvényest, valamint 72 fiú és 49 leány bronzjelvényes versenyzőt. A CVMSE-től a szakosztályt az Eötvös DSE vette át. **Sebestyén József** testnevelő irányítása mellett itt is a tehetségek sokasága volt, akik közül kiemelkedett **Nagy István** teljesítménye. A fiatalember 1989-ben 800 m-en a „Ki a leggyorsabb, ki a legkitartóbb?" országos döntőben, majd egy évvel később az országos mezei futóbajnokságon 4 km-es távon és az országos serdülő „B" bajnokságon 2000 m-en nyert bajnokságot. Ifjúsági versenyzőként 1996-ban pedig 800 m-en új magyar fedettpályás ifjúsági csúccsal ért célba a Budapest Sportcsarnokban. Sajnos az atlétikai szakosztály mára megszűnt, csak a diákversenyeken hallhatunk egy-egy tehetségről és jó eredményről, mint napjainkban **Jankovics László** esetében.

A CVMSE első ügyvezető elnökének, **Vadócz Jenő** volt sportbarátunknak köszönhetően 1981-ben került újra megszervezésre a kézilabda-szakosztály. Hosszú idő után a második évtizedébe lépett várost most a kézilabdázók lepték meg ajándékul az NB II-vel. Ugyanis 1990-ben sikerült **Márczi Győző** testnevelő tanár vezetésével végre feljutni az NB II-be, ahol a férfi csapat – egy év kivételével – azóta is az élvonalhoz tartozik. A női csapat 1997-ben **Salamonné Csótár Adrienn** testnevelő tanárnő vezetésével követte a fiúk példáját. A celli női kézilabdázás történetében először nyertek megyei bajnokságot, és kerültek fel a lányok is az NB II-be.

Az elmúlt két évtizedben jó utánpótlás-nevelés folyt az általános iskolákban. Ma már csak az Eötvös DSE foglalkozik kézilabdával, de ott is csak a fiúknál folyik eredményes munka. Az iskolára jellemző, hogy **Süle Nándor** testnevelő tanár igényes munkáját szinte az országban mindenütt jegyzik, csapataival az első sikert az országos diákolimpia döntőjében 1988-ban érte el. A III. korcsoportos csapata bronzérmes lett. Egy évvel később **dr. Oszkó Zoltánné** testnevelő tanárnő leánycsapata is bekerült az országos döntőbe, ahol a 6. helyen végeztek. 1996-ban a II. korcsoportos fiúk szintén bronzérmesek lettek, majd a koronát ugyancsak ezek a fiúk 1997-ben tették fel az iskola sportjára: országos bajnokságot nyertek a diákolimpián. Volt időszak, amikor középiskolás kézilabdázók is országos döntősök voltak. 1993-ban a 410. Sz. Szakmunkás- és Szakközépiskola csapata játszott döntőt, őket Tamás Gábor testnevelő tanár készítette fel. Két éve a Cell Sport Bt. nagy sikerű nemzetközi kézilabda-fesztivált rendez a városban. Ezzel is jelezve, hogy Celldömölk utánpótlás-nevelése országosan is elismert.

A város születésének első éveiben a labdarúgás volt katasztrofálisan rossz helyzetben. Ennek ellenére a celli sportolók első ajándékát a CVSE labdarúgói szolgáltatták a városnak. 1979-ben a Népstadionban 3:2 arányban legyőzték a Szabad Föld Kupa országos döntőben a Bonyhád együttesét. Kemény munkával 1986-ban sikerült először a CVMSE csapatával megyei bajnokként felkerülni a területi bajnokságba. A csapat az első évben nem tudott a felsőbb osztályban megragadni, ezért 1988-ban ismételten meg kellett nyerni a megyei bajnokságot ahhoz, hogy most már az újra NB III-nak nevezett bajnokságba kerüljön a celli gárda. Ez évben másodszorra is sikerült elhódítani a Szabad Föld Kupát. Szolnokon a döntőben a Balatonboglár együttesét győzte le a CVMSE 2:0 arányban. Az NB III-ból négyéves tagság után esett ki a celli csapat, amely ezt követően ismét gödörbe került, melyből **Antók Zoltán** vállalkozó emelte ki a város labdarúgását. A CVSE-Antók Nyomda név alatt szereplő együttes már az első bajnoki évben megnyerte a megyei bajnokságot, és 1997-ben feljutott az NB III-ba, ahol jelenleg veretlenül az első helyen áll. Reményeim szerint a város harmadik évtizedének első évében megint a labdarúgók teszik le a város képzeletbeli asztalára a legszebb sportajándékot, az NB II-be való feljutást.

Az elmúlt 20 évben a sportegyesület természetjáró szakosztálya, **Kazári József** ve-

➡ ➡ ➡ ➡ ➡ ➡

Az Eötvös DSE 1997-ben országos diákolimpiát nyert kézilabdázói

A bajnok asztalitenisz-csapat 1994-ben

zetésével bejárta hazánk és a környező országok nevezetes helyeit. A szakosztály tagjai közül 1985-ben **Vida Levente** és családja vehette át az országos „Kék-túra" útvonal teljesítéséért járó legmagasabb magyar turisztikai elismerést. A szakosztály és volt tagjai több országos elismerésnek és kitüntetésnek a tulajdonosai. Kár, hogy az egyesület autóbuszának selejtezésével a szakosztály megszűnt aktívnak lenni.

A város sportéletét színesítették és hozzájárultak annak sporteredményeihez az iskolai diáksportkörök és sportegyesületek. Ezek közül külön kiemelem az Eötvös DSE színeiben versenyző tornász kislányokat, akiket **Czupor Ferencné** edző készített fel nagy szakértelemmel a versenyekre. Sok-sok szép sikert könyvelhettek el, de a legszebbet 1995-ben a **Tánczos, Somogyi, Holczer, Buti, Dobson, Imreh** és **Szélesi** összetételű csapat harcolta ki. Az országos diákolimpián bronzérmesek lettek.

Városunk kiváló eredményei közé kell sorolnom, a **Nagy László** által irányított alsósági lövészkör tagjának, **Gaál Istvánnak** az 1995-ben rendezett országos serdülő bajnokságon légpisztoly lövészetben megszerzett harmadik helyét is, valamint a **Kondics Balázs** tanár által vezetett Gáyer Gyula Általános Iskola repülőgép-modellező csapatának **(Szélesi, Horváth, Jankó)** FIG modellezőkategóriában elért dunántúli bajnoki címét. Ugyancsak itt kell megemlékeznem, **Csöngéné Nyaras Éva** 1994-ben sporthorgászatban elért országos első helyezéséről, valamint arról, hogy azóta tagja a magyar női sporthorgász-válogatottnak, és több világversenyen, világbajnokságon szerepelt eredményesen, mint a Celldömölki Lokomotív HSE tagja.

Nem lenne teljes a kép, ha nem emlékeznék meg az évforduló kapcsán arról, hogy Celldömölkön élénk szabadidős sportélet volt, amely újra feltámadóban van. Vagy arról, hogy mindig kimagasló rendezvények voltak az iskolai sportünnepélyek, melyet utoljára az Eötvös iskola 100 éves jubileumán rendeztek 1991-ben a sportcsarnokban. Szólnom kell arról is, hogy az alsósági és izsákfai városrészben az 1990-es évek elején újraalakultak a sportegyesületek. Labdarúgó-szakosztályokat foglalkoztatnak, melyek részére pályákat építettek. A teniszezők 90 év után újra létrehozták egyesületüket, a Celldömölki Teniszegyletet, és a teniszpályákat városi rangra emelték azáltal, hogy műanyag borítással látták el. 1995-ben megalakult, de azóta elcsendesedett a Shotokán Karate Club. A motocross-pályán is csend honol. Sajnos a birkózók sem tudtak gyökeret verni Celldömölkön. Pedig e sportágak csak emelnék a város sportéletének rangját.

Végezetül feltétlenül szólnom kell arról, hogy a 10 éves város jubileumára felépült a szakmunkásképzőhöz csatolt sportcsarnok, amely az oktatáson túl a kézilabdázás fellegvára lett. Igaz, a sportcsarnok felépítése az elkezdett új sporttelep rovására történt, ami ezáltal befejezetlen maradt. 1996-ban, az első celldömölki tornaterem avatásának 70. évében adták át a város legszebb és legjobban felszerelt tornatermét a Berzsenyi Lénárd Általános Iskola tanulóinak. Most abban reménykednek a labdarúgás hívei, hogy a város harmadik évtizedének első évében a város ajándékaként megújul a celldömölki sporttelep, és a labdarúgók is méltó körülmények között, városi színvonalnak megfelelően fogadhatják NB II-es ellenfeleiket. Úgy legyen!

A jubileum alkalmából kívánom a sportolók, sportvezetők és minden sportbarát nevében, hogy fejlődjön tovább fiatal városunk, és városiasodjon benne sportéletünk eredményekben, létesítményekben és gondolkodásban egyaránt.

Tarrósy Imre

ÚJ KEMENESALJA

Jubileumi különszám Celldömölk várossá avatásának huszadik évfordulójára

Szerkeszti a szerkesztőbizottság

Felelős szerkesztő:
BURKON LÁSZLÓ

A cikkek szerzői:
Dala József, Kovács Nóra, Nádasdy Lajos, Németh Ibolya, Tarrósy Imre, Tulok Gabriella, Völgyi László

A fotókat **Völgyi László** készítette

Felelős kiadó:
MAKKOS ISTVÁN
polgármester

Nyomdai munkák:
Szignatúra Kft., Szombathely
ISSN 0865-1175

A szerkesztőbizottság köszönetét fejezi ki az együttműködésért az önkormányzati intézmények vezetőinek és a celldömölki vállalkozóknak

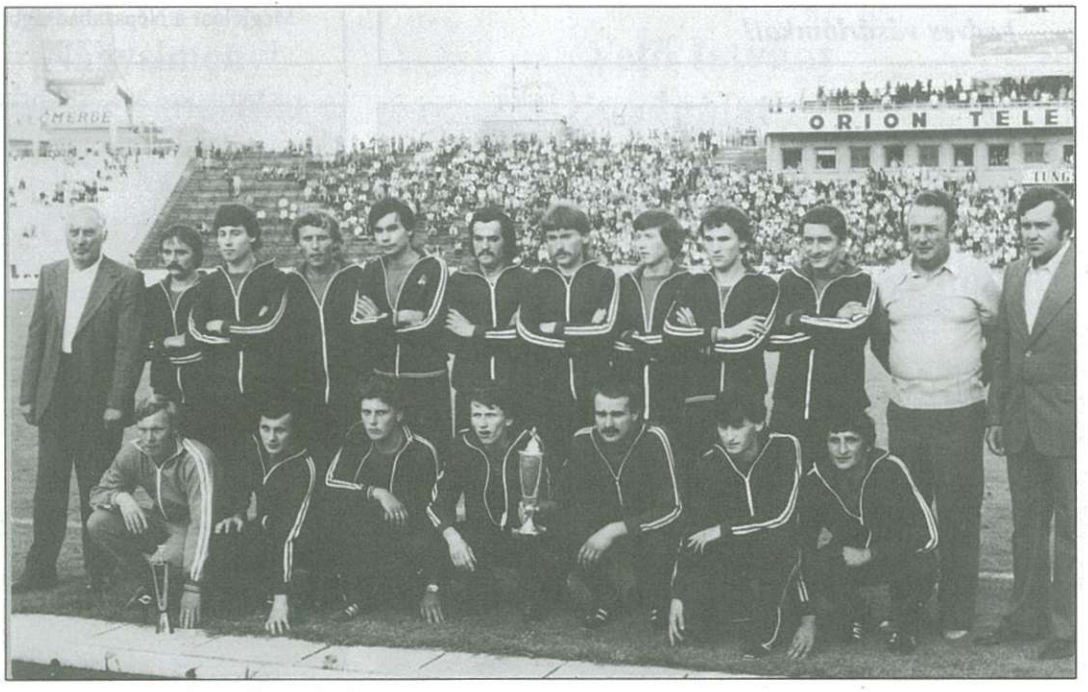

A labdarúgók a Szabad Föld Kupa döntőjében 1979-ben

Az 1999. évi rendezvények a jubileum jegyében

1999. január 5–6., 9–10. A városavatás 20. évfordulója tiszteletére rendezett programok
(Részletes leírás s meghívókon)
1999. március 25–26. Kemenesaljai Környezet- és Tájvédelmi Napok
1999. április 4–5. Kemenesaljai Gasztronómiai Napok
(Húsvéti ételek ünnepe)
1999. május 1. Flórián-napi kirakodóvásár
1999. május 14–15–16. Alsósági Tavaszi Napok '99
(Kulturális rendezvények, sportversenyek, szórakoztató műsorok)
1999. június Szent Iván-éji tűzgyújtás és fúvószenekarok kráterhangversenye a Sághegyen
1999. július Kemenesaljai Nyári Színházi Esték '99
(A határon túli magyar színházi társulatok találkozója)
1999. augusztus 20–21–22. Szent István-napok
(Szabadtéri rendezvények, templomi hangversenyek, szórakoztató programok és vásár)
1999. szeptember 10–11–12. Celli búcsú
1999. szeptember 23–24–25–26. Sághegyi Szüreti Napok '99
(Hagyományőrző rendezvények, jubileumi programok, idegenforgalmi és turisztikai érdekességek, kulturális és szórakoztató műsorok)
1999. október 6–7–8. „Emlékezzünk, hogy építkezhessünk..."
(Évfordulók, jeles napok Kemenesalján – tudományos emlékülések és elvi-gyakorlati alapkőletételek az utókor számára)
1999. november 26–27. Celldömölk város jövőképe az ezredforduló hajnalán
(Fórum és kerekasztal hazai politikusok, a város vezetői és polgárai között.)
1999. december 31. Köszöntünk 2000 – városi szilveszter Celldömölk központjában

Gyereknap!

17. SZ. MEZŐGAZDASÁGI SZAKÜZLET

Celldömölk, Szentháromság tér 6.

Tel./Fax: 95/420-314

- növényvédő szerek, agrofóliák
- rotációs kapák, fűnyírók, háti és motoros permetezők
- BOSCH elektronikus kéziszerszámok
- Stihl láncfűrészek, tartozékok
- huzalszegek, csavaráruk, kéziszerszámok
- horganyzott és fekete huzalok, kerítésfonatok
- zárak, vasalások
- horganyzott és alumíniumlemezek és még sok egyéb

Szeretettel várjuk kedves vásárlóinkat!

HÉRA ZOLTÁN

BEJEGYZÉS EGY VÁROSKÖNYVBE

Celldömölk várossá avatásakor

Ti itt most a puszta létetekért.
De mások is úgy, ha igazán,
ennek vagy annak a puszta létéért ám:
puszta létéért a többleteknek.

A több többlet – a gazdagság! –
kit is ne delejezne?
De engem ez mindig másként vonzott.
A nagy katedrálisok és sírboltok
városainál szemem a kicsi városok
kincseit többre becsülte.

A puszta létért, s abból előre,
ahol így szóltak az órák és a harangok,
kedvem az irányt ott érezte.

Megjelent a Népszabadságban (1985. dec. 24.)

Rejtőzködő városképek: balra a Géfin tér, jobbra a Sági út egy részlete