X. ÉVFOLYAM, 24. (176.) SZÁM ■ 1998. DECEMBER 17.

Kiskőrösi Petőfi
Könyvtár
Celldömölk
Dr. Gólin Lajos

# ÚJ KEMENESALJA

ELLDÖMÖLK VÁROS ÖNKORMÁNYZATÁNAK KÉTHETENTE MEGJELENŐ LAPJA ■ ÁRA: 34,50 FORINT

*lit kínál az evangélikus teológiai gondolkodás a ma emberének?*

## Tisztelgés Edvi Illés Pál emléke előtt

. Szebik Imre püspök leplezte le az emléktáblát

A jubileumi ünnepségre szóló meghívó már sejtette: rangos rendezvényre készül a város, amikor múlt századi tudós papjának emléket állít. Az ünneplésre három esemény szolgáltatott alapot: Az 1848/49-es forradalom és szabadságharc 150. évfordulója (a kor kemenesaljai eseményeit Edvi Illés Pál örökítette meg); a felújított evangélikus templom újraszentelésének 101. évfordulója; valamint a Celldömölki Honismereti Munkaközösség megalakulásának 25. évfordulója. A megemlékezés követendő példáját adta az evangélikus egyház, az önkormányzat, a könyvtár és a honismerettel foglalkozók együttműködésének.

A városháza dísztermében **Makkos István** polgármester köszöntötte a termet megtöltő közönséget, az elnökségben helyet foglaló **D. Szebik Imre** püspököt és **dr. Radnai Endre** megyei közgyűlési alelnököt.

*(Folytatás a 4. oldalon)*

***Békés karácsonyi ünnepeket és boldog új évet kívánunk Olvasóinknak!***

**Lapunk következő száma január 14-én jelenik meg.**

## Támogatás várható, de a forráshiány marad

Sajtóhír: „A kormány több mint 134 millió forinttal hat vasi – önhibáján kívül hátrányos helyzetbe került – önkormányzat támogatását javasolta a parlament illetékes bizottságának... E szerint Celldömölk 47 millió 780 ezer forintra számíthat..."

– Mi is a sajtóból értesültünk a hírről – mondja **Kustos Lászlóné,** a polgármesteri hivatal pénzügyi osztályának vezetője. Ez még csak javaslat, tehát a pont még nincs fent az „i"-n. (Remélhetőleg, mire e sorok az olvasó elé kerülnek, már

*(Folytatás a 3. oldalon)*

*Húszéves a város*

### Jubileumi kiadás

Húszéves Celldömölk, ebből az alkalomból jubileumi színes különkiadással jelentkezik az Új Kemenesalja január 6-án. A lapot minden celldömölki család ingyen kapja.

## A családügyi miniszter válaszolt a kérdésekre

A Vas Megyei Munkaügyi Központ Celldömölki Kirendeltsége felújított épületének ünnepélyes átadása után **Harrach Péter** szociális és családügyi miniszter sajtótájékoztatót tartott, majd celldömölki vállalkozókkal, társadalmi, szociális és munkahelyi vezetőkkel találkozott. A miniszter arra kérte a jelenlévőket, hogy mondják el a sajátos helyi gondokat, a továbblépés lehetőségeit, a különböző problémákat, mert személyesen is szeret ezekről meggyőződni,

*(Folytatás a 3. oldalon)*

MOSTANI LAPSZÁMUNK MELLÉKLETE A TÍZÉVES ÚJ KEMENESALJA 1999. ÉVI FALINAPTÁRA

# Karácsonyi gondolatok

*Mit hoz nekünk ez az új karácsony? 1998 karácsonyának szelleme mit mutat nekünk? Mit mutat a pedagógusoknak, a papoknak, az orvosoknak, az oktatóknak és a tanulóknak? Mit mutat a munkanélküli színésznek, a megrendelő nélküli művészeknek, a kiadó nélküli íróknak, az építészmérnököknek, a mezőgazdászoknak, a gazdálkodóknak, a szerteszéledt kohászoknak? Mi van az ölben hordott kicsi gyermek létfeltételeivel? Mire tudjuk őket majd felkészíteni, és mit tesz a tarisznyájukba a társadalmunk: erőszakot, önzést, kriminalitást? Mikor tanítjuk meg gyermekek százezreit arra, hogy ne a Mikuláshoz imádkozzanak? Mivel biztathat bennünket ennek az eljövendő karácsonynak a szelleme? Lelki békességet, anyagi biztonságot, tiszta levegőt, tiszta ivóvizet, mérgezetlen ételt, csalástól, önzéstől, eldurvulástól és torz indulatoktól mentes életet ígér? Kegyes szellem volna, ha ezt jósolná, de nem lenne igaza. Az elmúlt évtizedekben létrehoztunk egy szellemi-anyagi űrt, s a humán kultúra szinte letörlődött Európa térképéről. A politikusok, a katonák, s a bankárok csupán a pénz hatalmát tisztelik, a tudását már jó ideje nem.*

*És itthon, ebben a kicsiny országban? Tudják-e ennek az országnak a mindenkori főkönyvelői, hogy amit a tanítók nem tanítanak meg, az elvész az ország kultúrája, civilizációja számára? Ismerünk-e még olyan fogalmakat, hogy hazaszeretet, önfeláldozás a „haza oltárán"? Van-e még politika, filozófia, amelyben nem csalódtunk? A földi törvények, az ember alkotta jog és az igazság rendre csődöt mondanak. A társadalom sok helyütt sem megvédeni, sem eltartani nem tudja tagjait, mert nem rendelkezik olyan morális erővel, mely az ember közösségi életét áthatná és jó irányba terelné. A morális erő pedig egyrészt belülről, a lelkünkből fakad, abból az érzelmi, gondolati tartalomból, amit az életünk során szüleinktől, tanítóinktól, környezetünktől elfogadtunk. Másrészt a morális erőt felülről is megkapjuk, hiszen Isten jól látja emberlétünk és mindenfajta földi viszonyaink csődjét. Igen, jól látta ezt a csődtömeget az első karácsony idején, Krisztust azért küldte hozzánk! A karácsony ezért kíséri lassan kétezer éve olyan hűségesen az emberiséget! Akik felnéznek a betlehemi csillagra, azok előtt a születés, a kereszthalál és a feltámadás íve ragyog fel, a megváltás fényében. Minden tanulságok és történetek között a legfőbb reményt, a legfőbb bizakodást az Ember Fia születésének története sugározza. Bármilyen sors várjon is ránk a közeli vagy távolabbi jövőben, sivatagokon és szakadékokon át a három királyok útját kell követnünk hitben, érzésben, gondolatban. Ez az egyetlen út, amely valóságos, belső békességhez vezet.*

*Isten emberré lett, hogy az ember Istenné legyen! A megváltott embernek istenivé, krisztusivá kell válnia. „Christianus alter Christus" – a keresztyén ember második Krisztus! „Akik pedig befogadták őt, azokat képessé tette arra, hogy Isten gyermekeivé váljanak, mindazokat, akik hisznek az Ő nevében." (Ján. ev. 1;12.) Önzésünktől, önközpontúságunktól megszabadulva, önmagunkat kiüresítve Krisztus élete tölthessen be minket.*

*Így pedig már nem is azt kell fürkésznünk, hogy mit hoz, hanem hogy kit hoz nekünk ez az új karácsony. Megdöbbentő a testet öltés csodája. Jézus nem ruhaként veszi fel az emberi testet, hanem teljesen emberré lesz. Nem föld felett lépkedő Istenként mutatkozott be a világnak. Nem is távoli magaslatról figyeli az emberek küszködését, hanem emberi módon eljön közénk. Teljes sorsközösséget vállalt örülő és síró kortársaival.*

*Még megdöbbentőbb, hogy ezt a közénk telepedő Jézust az emberek azonnal elutasítják – azóta elutasítják! Nem kell a velünk szolidáris Isten! „A szálláson nem volt számukra hely." (Luk. ev. 2;7). „...de az Emberfiának nincs hová fejét lehajtania." (Luk. ev. 9;58.) Jézust, az áldottat, a szeretettel teljeset, az értünk életével fizetőt ellenséges érzület veszi körül. De mindig van néhány tanítványa, barátja, akik nem hagyják el őt. Hiszik, hogy Jézus az Isten Fia és ebben a hitben életük, örök életük van.*

*A Krisztusban hívő ember karácsonyi öröme nem az ünneppel mértéken felülien együttjáró evés-ivás öröme, hanem az ő öröme végtelenül egyszerű, tiszta forrásból csörgedez: ez az ő megváltottságának ünnepi öröme. Isten gyermeke lehetek! Isten szeret engem, mindent megtesz értem! Jézus megváltott engem és ő vezet a homályon át az örök mennyei hazám felé! – Ezt már érdemes megünnepelnem otthon is, de a hívek ünnepi gyülekezetében is. Zeng a földön élő krisztusi gyülekezet karácsonyi kórusa; velük együtt énekel az a másik kórus a mennyben. Ez a Krisztusnál megpihent, üdvözült sereg mennyei kórusa: Krisztus megszületett!*

*Békesség legyen a földön –, mert már békesség van a mennyben!*

*Isten áldja meg mindnyájunk karácsonyát!*

**Sághy András**
evangélikus lelkész

# Ünnepi istentiszteletek

## RÓMAI KATOLIKUS EGYHÁZ

**Alsóság** *December 24-én, délután fél 5-kor:* a hittanos gyermekek pásztorjátéka. *Éjfélkor:* szentmise.

*December 25-én, délelőtt 10 órakor:* ünnepi nagymise.

*December 26-án, délelőtt 10 órakor:* ünnepi nagymise (Szent István vértanú ünnepe).

*December 27-én, délelőtt 10 órakor:* szentmise az alsósági családokért (Szent Család vasárnapja).

*December 31-én, este 5 órakor:* hálaadó szentmise Te Deummal (Szent Szilveszter pápa napja).

*Január 1-jén, délelőtt 10 órakor:* ünnepi nagymise Alsóság lakóiért.

**Izsákfa** *December 24-én, este 10 órakor:* előéjféli szentmise.

*December 25-én, délelőtt fél 9-kor:* ünnepi nagymise, a hittanos gyermekek pásztorjátéka.

*December 26-án, délelőtt fél 9-kor:* ünnepi nagymise.

*December 27-én, délelőtt fél 9-kor:* ünnepi nagymise Izsákfa családjaiért.

*December 31-én, délután 4 órakor:* év végi hálaadó szentmise Te Deummal.

*Január 1-jén, délelőtt 9 órakor:* ünnepi nagymise Izsákfa lakóiért.

**Kegytemplom** *December 24-én, délután 4 órakor:* Jézuska-várás, ünnepi műsor. *Éjfélkor:* szentmise

*December 25-én* ünnepi miserend: reggel 7-kor, délelőtt fél 9-kor és 10-kor, este 6 órakor szentmise.

*December 26-án* ünnepi miserend: reggel 7-kor, délelőtt fél 9-kor és 10-kor, este 6 órakor szentmise.

*December 27-én* ünnepi miserend: reggel 7-kor, délelőtt fél 9-kor és 10-kor, este 6 órakor szentmise.

*Délután 3 órakor:* kisgyermekek megáldása, közös imádság a gondviselő Isten kegyelméért.

*December 31-én, este 6 órakor:* év végi hálaadó szentmise.

## REFORMÁTUS EGYHÁZ

**Celldömölk** *December 24-én, este 5 órakor:* gyermekek karácsonya.

*December 25-én, délelőtt 10 órakor:* istentisztelet úrvacsorával, legátus szolgálatával.

*Délután 2 órakor* Bobán, *3 órakor* Nemeskocsban, *4 órakor* Jánosházán, *5 órakor* Kissomlyón és Borgátán istentisztelet.

*December 26-án, délelőtt 10 órakor:* istentisztelet úrvacsorával.

*December 27-én, délelőtt 10 órakor:* istentisztelet.

## EVANGÉLIKUS EGYHÁZ

**Celldömölk** *December 24-én, este 6 órakor:* szentestei istentisztelet.

*December 25-én, délelőtt 10 órakor:* istentisztelet úrvacsoraosztással.

*December 26-án, délelőtt 10 órakor:* istentisztelet úrvacsoraosztással.

*December 27-én, délelőtt 10 órakor:* vasárnapi istentisztelet.

*December 31-én, este 6 órakor:* óévesti istentisztelet.

*December 25-én, 26-án és 27-én este 6 órakor:* esti istentisztelet az imateremben.

**Alsóság–Izsákfa** *December 24-én, délután 4 órakor:* gyermekek karácsonya Alsóságon.

*December 25-én, reggel negyed 9-kor:* istentisztelet úrvacsorával Izsákfán.

*Délelőtt 10 órakor:* istentisztelet úrvacsorával Alsóságon.

*December 26-án, délelőtt 10 órakor:* istentisztelet úrvacsorával Alsóságon.

*December 31-én, délután 5 órakor:* hálaadó istentisztelet Alsóságon.

*Január 1-jén, délelőtt 10 órakor:* istentisztelet úrvacsorával Alsóságon.

# A családügyi miniszter válaszolt a kérdésekre

(Folytatás az 1. oldalról)

em csak a munkatársain keresz-l.

**Ambrus László,** a Cellkomp gyvezető-igazgatója kifejtette, ogy a regionális központtal ervezett továbbképzéseket és képzéseket jónak tartja, és ezt vább kellene folytatni. Helyi roblémaként jelölte meg, hogy k szakemberre lenne szükség, a rendelkezésre álló munkaerő jnos más képzést kapott.

**Bakó László** arról szólt, hogy llalatánál munkaerőhiány jentkezik, mert a régióban megjelenő „multik" elszívják a dolozókat – jóllehet azok sem fizetnek többet –, aztán 3 hónap múlva a többségüket szélnek resztik. Véleménye szerint a elldömölkön jelen lévő 600-00 munkanélküli egy része nem akar dolgozni, vagy olyan unkát szeretne, amire nincs letőség. Vállalata munkaerőhiányal küzd, és az sem elképzelhetetlen, hogy román és osztrák unkavállalókkal lesz kénytelen ótolni a hiányzó létszámot... zt is elmondta, hogy véleménye erint nem jó az itteni szakképés, mert olyan szakembereket épeznek, akikre már nincs szükség.

**Szabó Viktória,** a családsegítő központ munkatársának tapasztalata szerint Celldömölkön kezd kialakulni a többgenerációs munkanélküliség. Akikkel ők kapcsolatban vannak, azoknak általában nincs meg a 8 általánosuk sem, legtöbbjük semmilyen támogatást sem kap, és egyre inkább a perifériára szorulnak. Sokan szeretnének dolgozni közülük, nekik is meg kellene találni a helyüket.

A vasvári munkaügyi kirendeltség vezetője arról szólt, hogy a személyiségi jogok védelme miatt a kirendeltségek között sajnos nem jöhet létre kapcsolat. A helyi munkáltatók a nyilvántartottakra nem tartanak igényt. Munkaerőmozgást kellene beindítani, mert így a képzett munkaerő is nagyobb eséllyel dolgozhatna a képzettségének megfelelő helyen.

**Baranyai Attiláné dr.,** a város jegyzője három kérdést intézett Harrach Péterhez: Várható-e a szociális szférában az eddiginél kiszámíthatóbb pályázati rendszer? A szociális törvényben lesz-e változás a rendszeres szociális segélyezések területén? Várható-e, hogy az önkormányzatok figyelembe vehetik a valós kereseti viszonyokat a rendszeres gyermekvédelmi támogatások elbírálásánál?

Harrach Péter az észrevételekre, javaslatokra és kérdésekre adott válaszában egyebek közt a következőket mondta:

– A kisebbik probléma az,

hogy a szakmunkás nem a szakmájában tud dolgozni. Komolyabb problémaként látom, hogy a munkavállalói képviselet nem jelenik meg elég markánsan. Hiányolom, hogy a munkavállalói képviselet nem jelenik meg a munkatörvénykönyv változtatásainál egy konkrét csomaggal, pedig erre szükség volna... Nem biztos hogy az említett vállalat munkaerőhiányát román vagy osztrák vendégmunkásokkal kell megoldani – folytatta. – Magyarországon belül is lehet munkaerőt átcsoportosítani. Komoly társadalompolitikai következményei lesznek, ha nem teremtődik meg a közép- és kisvállalkozások támogatása, hiszen a hőn óhajtott polgári réteg részben az ő, részben az alkalmazottaik köréből kerülhet ki. Nem biztos, hogy kedvező következményekkel jár, ha a „multik" határozzák meg a munkaerőpiac mozgásait. Nem véletlen, hogy részben járulékcsökkentéssel, részben más eszközökkel igyekszünk erősíteni a vállalkozásokat, hiszen ezeknek van igazán munkahelyteremtő képességük...

A családsegítő és a munkaügyi központok közös feladata, hogy teljes értékű munkaerőt kínáljanak, mert a vállalkozótól nem várható el, hogy a saját érdekei ellen cselekedjen. Ez nem kis feladat, de az is bizonyos, hogy mindig lesznek olyanok, akik szociális segítségre szorulnak...

– A pályázati rendszert összehangoltabbá kell tenni – mondta a miniszter. – Ennek egységesítésére szükség van, ami azonban a jövő évben még nem várható. Valószínűleg két év múlva kerül rá sor, ez komoly tárcaközi együttműködést igényel... A szociális segélyezések területén egyelőre nem várható törvényi módosítás.

– A gyermekvédelmi támogatásokra 21 milliárd forint áll rendelkezésre. Ezt az összeget sokkal jobban lehetne elosztani, ha azok kapnák, akik valóban rászorultak. Szerintem sem reális, hogy a gyermekek negyed része rászorult. E téren rendet kell tenni az országban! – hangzott el a miniszteri válaszadások során Celldömölkön. **Völgyi László**

# Támogatás várható, de a forráshiány marad

(Folytatás az 1. oldalról)

z a bizonyos pont is a helyén lesz. .L.) Egyébként ez évben a hátrányos helyzet miatt egy alkalommal ár kapott a város 30 millió forint pályázat útján. Remélhetőleg ből az újabb ígéretes összegből valóság lesz, mert nagy szükség an rá. Az egész évre prognosztált forráshiány ugyanis 124 millió rint, és ez realitás.

*– Mire lesz elég, egyáltalán mire fordítható ez a várható összeg?*

– Előírás, hogy ezt a pénzt csak működési kiadásokra fordíthatjuk. Az említett összeg a város működési költségeinek egy havi része. Szerencsés esetben ennyi lehet a könnyítés.

*– Kell-e új adókat kivetni, ha a pénzhez hozzájutunk?*

– Nem, ezeknek a feltételeknek a mi önkormányzatunk megfelel.

*– Milyen beruházásokról kell emiatt esetleg lemondania a városnak?*

– Ennek az összegnek a terhére mi nem terveztünk beruházásokat. Ennek ellenére több mindenről le kell mondani. Ilyen például utak építése, lakásépítés, intézmények felújítása, és még sorolhatnám. De – hangsúlyozom – nem az esetleges támogatás miatt.

*– Kell-e intézményt megszüntetni, esetleg intézményeket összevonni?*

– Erről én nem tudok nyilatkozni, ez a képviselő-testület kompetenciája. Azt azonban el kell mondanom, hogy ez a támogatás a forráshiányt alapvetően nem szünteti meg. Már látható, hogy jövőre ugyanebben a helyzetben találjuk magunkat, így kénytelenek leszünk a vagyonunk egy részét felélni...

**-völgyi-**

# Megyei második hely

A Magyar Vöröskereszt által rendezett egészségnevelési vetélkedő megyei döntőjén a várost és városkörnyéket a Gáyer Gyula Általános Iskola csapata képviselte. November 27-én Szombathelyen szép eredmény született: a **Döbörhegyi Nóra, Horváth Mónika, Varga László** összeállítású csapat második helyezett lett.

A jó eredményt alapos felkészülés előzte meg: a döntő előtti héten minden délután közösen készült a csapat **Jankó Zoltánné** tanárnő vezetésével. A mennyisége miatt szinte megfoghatatlan anyagot témánként dolgozták fel. Átnézték a régebbi versenyek anyagait, könyveket elemeztek. Foglalkoztak az egészséges táplálkozással, gyógynövényekkel, káros szenvedélyekkel, betegségekkel, a Vöröskereszt történetével. Könnyen megbirkóztak az egészséges életmódról, drogokról tanultakkal, kedvenc témájuk a káros szenvedélyek voltak. A sokszínű feladatsorban volt totó, kakukktojás, de szóban is szerepelhettek, amikor kifejtették, hogyan győznék meg osztálytársukat a drog veszélyeiről. Érdekességként említik a feladatot, amelyben a teljes kört 100 százaléknak tekintve be kellett jelölni az étkezések arányát, úgymint ebéd 35, reggeli 25, vacsora 20, tízórai és uzsonna 10-10 százalék.

Mónika és Nóra egészségnevelési szakkörbe jámak, ismereteiket a mindennapokban szeretnék hasznosítani, ők is és László is szeretnék letenni az elsősegély-vizsgát. Szerintük kortársaik átlagban vagy keveset tudnak az egészséges életmódról, a káros szenvedélyekről, vagy ha tudnak is, nem veszik azt tudomásul. Kevés az, amennyit elméletben foglalkoznak a témával, a felnőttek példamutatása hiányzik. Pedig a gyerekek esélye is nagyobb, ha a felnőttek egészségesebben élnek. **T.G.**

# Tisztelgés Edvi Illés Pál emléke előtt

*(Folytatás az 1. oldalról)*

Az emlékülést D. Szebik Imre, az Északi Evangélikus Egyházkerület püspöke nyitotta meg. Mit kínál az evangélikus teológiai gondolkodás a XX. század emberének? – tette fel a kérdést. Beszédében a tudomány és a hit, az istenszeretet és a humánum, az egyház- és a hazaszeretet egységét hangsúlyozta.

Ezt követően **Káldos Gyula** Ki volt Edvi Illés Pál? címmel tartott előadást. Bevezetőjében a magyar nyelv és irodalom ápolásában, a tanítói, népművelői munkában jeleskedő elődökről és a művelt kemenesaljai nemesség szerepéről szólt. Vázolta az 1793-ban Rétiben (Győr m.) született Edvi Illés Pál életének főbb állomásait. Németországi egyetemi éveit követően, amikor a teológia mellett a neveléstudománnyal is kapcsolatba került, Nagygeresd és Vanyola után érkezett Nemesdömölkre. Oda, ahol Perlaky Gábor püspök mellett apja segédlelkész volt, és ahol ő 1831 és 1863 között a jobbítás szándékával cselekvő emberként tevékenykedett. Sokat írt, mert az írásra állandó késztetést érzett.

Ki volt ő valójában? Evangélikus lelkész, kemenesaljai esperes, iskolai felügyelő, író, levelező tagja az Akadémiának, Vas és Győr megye táblabírája, de elsősorban a háromezer lelket meghaladó egyházkerület életének irányítója, ami önmagában is adott feladatot bőven számára.

Az előadó ezután a lelkész írói munkásságából hozott példákkal utalt sokoldalúságára. Írásainak nagyobb részét az egyházi tárgyak adják, közülük sok nyomtatásban is megjelent. Világi tárgyú terjedelmes munkái közül több kéziratban maradt. Például a Vas megyei krónikák, a Fénygolyók a nősülésre című, és Oberlinről, az óvodák megalapítójáról írt munkái. Nagy sikert hozott számára az Első oktatásra szolgáló kézikönyv megírása, amely az Akadémia pályázatán első díjat nyert, és négy kiadást ért meg. Ezzel a könyvével a mostoha körülmények között dolgozó, kevésbé felkészült tanítóknak kívánt segíteni. (Az állami tanítóképzést később vezették be.)

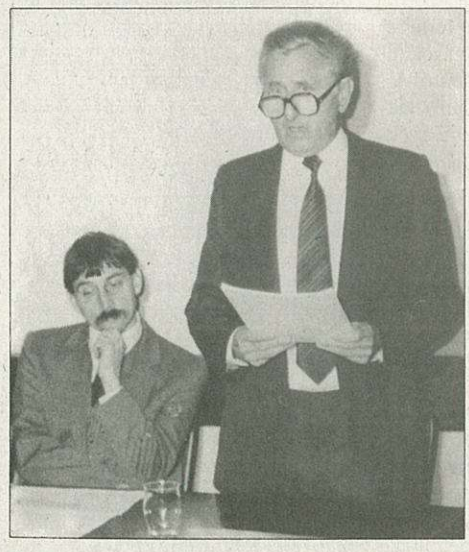

Káldos Gyula előadását tartja

Az emlékülés résztvevői, középen a püspök

Edvi Illés Pált sok minden érdekelte, s a megszerzett ismereteket a köz javára igyekezett hasznosítani. Érdekelte az orvostudomány, a gazdálkodás. Például a fejlesztésekhez szükséges tőke előteremtésére és az uzsorák visszaszorítására Kiscellben egy takarékpénztár szervezésében vett részt, és annak 10 éven át vezetőségi tagja volt. Érdekelte a színészet, mint a saját korában a magyar nyelv fejlesztésének eszköze. Kedvelte és művelte a költészetet. Közben gondja volt arra is, hogy a templomba egy új nagy orgonát építsen, a templom körüli mocsarat lecsapolja, a teret kőfallal bekerítse. Magyarországon az első, aki a nép életével foglalkozott, értsük ezalatt az egyszerű emberek mindennapi életét, jó és rossz szokásait, életkörülményeit.

Életének nagy részét a nevelésüggyel töltötte. A porosz rendszerű nevelést támogatta, ahol a gyermek először óvodába és innen az iskolába kerül. Ennek hazai feltételei megteremtése ügyében tett javaslatokat, például megyénként egy-egy tanítóképző felállítását szorgalmazta. A gyakorlatban pedig a falvainkban óvodák felállítása ügyében fáradozott. Iskolát indított Kisköcskön, Tokorcson, Sömjénben és másutt. Nemesdömölkön egy bentlakásos iskolát tartott fent, diákjai közül – miután Pápán a Református Főiskolán vizsgát tettek – sokat tanítónak választottak.

A sok munka, gyertyafény mellett eltöltött éjszakák megviselték egészségét. Látását teljesen elvesztette, ezért 1863-ban kénytelen volt lemondani hivataláról. Pesten élő fiához költözött, itt halt meg 1871. június 22-én. Az Akadémia közgyűlésén emlékezett meg munkásságáról.

Az előadó összegezésként egy olyan fához hasonlította Edvi Illés Pált, amelynek ágai különböző nemes gyümölcsöket teremnek. Találónak érezzük a hasonlatot.

Ezt követően **Tóth Péter** Helytörténeti

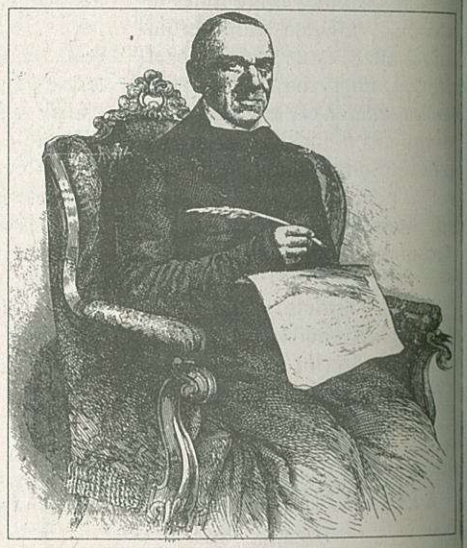

Edei Illés Pál, a sokoldalú lelkész

adatok Edvi Illés Pál írásaiban címmel tartott előadást, amire később visszatérünk.

Az emlékülés után a templom falán elhelyezett emléktábla leleplezésére került sor. Elhelyezték a koszorúkat, majd kezdetét vette a templomszentelő istentisztelet.

Ezután kettévált a program, a templomban közgyűléssel folytatódott a hitélet.

A Vas Megyei Honismereti Egyesület népes küldöttsége a Kresznerics Könyvtárban megtekintette a **Németh Tibor** által készített kiállítást, amely láttatja mindazt a sokoldalúságot, amit az előadások érintettek. A kiállítás jól tagolt, szép munka. **Horváth György,** a Vas Megyei Honismereti Egyesület titkára köszöntötte a jubiláló közösséget. Dr. Radnai Endre, a megyei közgyűlés alelnöke átadta a kiemelkedő munkát végző közösségek részére alapított emléklapot és plakettet.

Jó érzéssel írhatjuk le: 1998. november 29-én egy tartalmas, szép ünnepe volt a városnak.

Fotó: Völgyi L.

# Hogyan dolgoztak a részönkormányzatok?

## Alsóság

**Az októberi helyhatósági választások előtti időszakban az alsósági és az izsákfai részönkormányzat is beszámolt az elmúlt négy évi munkájáról. Előző lapszámunkban már adtunk ismertetőt az izsákfai beszámolóról, most az alsósági összeállításunk következik.**

Az ősszel készült el az új orvosi rendelő

Az alsósági részönkormányzat tevékenységét **Erdélyi Antal**, a részönkormányzat vezetője négy fő területre bontotta. Legfontosabb feladatnak azt tartotta, hogy részt vegyenek a képviselő-testület döntéseinek előkészítésében, azért minden olyan testületi előterjesztésről véleményt alkottak, amely valamilyen szempontból érintette az alsósági lakosságot. Arra törekedtek, hogy a városrész jogos igényeit közvetítsék, és a megvalósításukhoz szükséges pénzek betervezését elősegítsék. Minden évben határozatban kérték az út-híd keret felosztását, az Alsóságon építésre, felújításra szoruló utcák, járdák rendbetételét.

Másik fontos terület a városrész fejlesztési lehetősége, a meglévő problémák megoldása volt. Ezek között szerepelt az alsósági orvosi rendelő állapota, a rendezőház bővítésének lehetősége, a bányatelepi településrész rendezvezetése, a Marx utcai ravatalozó sorsa, a szociális bérlakások építése és a többéves hagyományokkal rendelkező kulturális rendezvények szervezése.

A következő, talán legnagyobb terület az átruházott hatáskörök gyakorlása volt. A részönkormányzat joga dönteni a területén élő gyermekes családok, a szociális védelem alá tartozók átmeneti segélyezéséről, valamint a rendszeres nevelési segélyek odaítéléséről. A hozott határozatok azért minősíthetők jónak – szól a beszámoló –, mert az előkészítést végzők és a döntést hozók ott élnek a kérelmezők között, és így alaposabban ismerik élethelyzetüket...

Látszólag jelentéktelen, de mégis fontos, hogy a részönkormányzat tagjai ott voltak minden, a városrészen történt megmozduláson, rendezvényen, sok esetben részt vállaltak a szervezésben és a lebonyolításban is.

Az időszak egyik legfontosabb eredménye a tornacsarnok megépítése és a városrész gázhálózatának 100 százalékos kiépítése volt. A részönkormányzat működése alatt készült el az első világháborús emlékmű a Somogyi Béla utcában. Az elmúlt négy évben építettek járdát a Somogyi Béla, a Hegyi, a Fazekas Mihály utcában. Teljes hosszában leaszfaltozták a Kresznerics és a Barátság utcát, illetve a Puskin és a Bem utca egy-egy szakaszát. Mellette elvégezték több utca burkolatának egyengetését és kátyúzását.

A negatívumok között említi a beszámoló azt, hogy a klubkönyvtár – részben a mostoha körülmények miatt (V.L.) – nem tudott a városrész művelődési, kulturális centruma, „motorja" lenni. A részönkormányzat ezt az intézményt megszüntette, tevékenységét a KMK és a Berzsenyi iskola feladatai körébe sorolta.

A részönkormányzat ügyvezetését több személyi változás nehezítette, ennek ellenére a kirendeltség el tudta látni a feladatát. Létjogosultsága már csak azért is igazolt, mert az alsósági lakosság elfogadta, és örül a helybéli ügyintézésnek.

A részönkormányzat az elmúlt négy év során folyamatosan működött, végezte a testülettől kapott és önmaga által meghatározott feladatát. Helyzete nehéz volt, mert a településrész nagy elvárásokkal fordult feléje. A lakosság nyomása közvetlenül rá nehezedett. Ugyanakkor a döntés jogát nem, vagy csak részben gyakorolhatta.

A négy év alatti tevékenységével, elért eredményeivel maga mellé állította a településrész polgárainak nagy részét. Munkája a hibák és kudarcok ellenére is eredményesnek mondható. Megtette a szükséges lépéseket ahhoz, hogy Alsóság részleges önállóságát megteremtse – olvasható az előző ciklusról szóló beszámolóban.

**Völgyi L.**

# Celldömölk Város Önkormányzatának 38/1998. (XI. 26.) sz. rendelete

**a víz- és csatornaszolgáltatási díjak megállapításáról.**

Celldömölk Város Önkormányzata az árak megállapításáról szóló 1993. évi CIV. törvénnyel módosított 1990. évi LXXXVII. törvényen kapott felhatalmazás alapján az ivóvíz- és csatornaszolgáltatási díjak megállapításáról az alábbiak szerint rendelkezik:

**1. §**

A rendelet hatálya Celldömölk város önkormányzati tulajdonú víziközműből biztosított ivóvízszolgáltatás, valamint Celldömölk város önkormányzati tulajdonú víziközmű által biztosított szennyvízelvezetés, szennyvíztisztítás és kezelés díjszabására terjed ki.

**2. §**

(1) Az önkormányzat az ivóvízszolgáltatás, valamint a szennyvízelvezetés, szennyvíztisztítás és kezelés szolgáltatás díját a rendelet 1. sz. mellékletében foglaltak szerint állapítja meg.

(2) A víz- és szennyvízelvezetés, szennyvíztisztítás és kezelés szolgáltatója a szolgáltatást igénybe vevőkkel szemben e rendelet mellékletében foglaltaknál magasabb árat érvényesen nem köthet ki.

Ez a rendelet 1999. január 1-jén lép hatályba.

Celldömölk, 1998. november 26.

**Baranyai Attiláné dr.** jegyző

**Makkos István** polgármester

*Szobabelsők és lakberendezési tárgyak*

# Álomból valóság lett a KMK-ban

*„Világítsd meg a tárgyakat a magad napjával, amely nem a természet napja; tanítványa légy a szivárványnak, ne rabszolgája."*

(DIDEROT)

Új kiállítás látható a KMK-ban három celldömölki fiatal – **Galovich József, Simon Zsolt József** és **Varga Gábor** – munkáiból. Ötvözték a hideget a meleggel, a törékenyet a szilárddal, a porcelánt a fával. Az eredmény: szobabelsők és lakberendezési tárgyak a meséből. Egyedi mintázatú és formájú porcelánlámpák, képek, asztaldíszek, porcelánberakású szoba- és étkezőbútorok. A megvalósuló álom.

Galovich József Herenden tanulta a porcelánfestést, ahol aztán három évig dolgozott is kínaifestőként. Majd Ajkára került, ahol mint „egyedi kivitelező" kísérletezhetett a porcelánnal. Közben elvégezte Celldömölkön a gimnáziumot, és nagy tervet dédelgetett magában: saját módszerrel saját porcelánalapanyagot készíteni. 1996-ban elnyerte az „Életpálya alapítvány" pályázatának első helyét, és megkapta a '96 legígéretesebb vállalkozója címet.

– Négy évig kisebb-nagyobb sikerekkel próbálkoztam porcelán előállításával. Sokan le akartak beszélni, hogy hagyjam abba ezt a munkát, mert úgysem lesz belőle semmi. Az életpálya-pályázat viszont – melynek megnyerésében egyáltalán nem hittem – nagy lökést adott további tevékenységemhez. Hármunk közös célja, hogy az emberek ízlésvilágát jó, jobb irányba befolyásoljuk. Sokaknak észre kellene venniük, hogy ők magyarok, és életükhöz nem a külföldi, hanem a hazai készítésű tárgyak illenek a legjobban.

Simon Zsolt József a herendi iskolát a porcelánfestés szakma kiváló tanulójaként fejezte be. Mialatt a gyárban dolgozott, elvégezte Veszprémben a gimnáziumot. Később a Jelenlét Szabad Művészeti Iskolában a celldömölki származású Döbröntei Zoltán tanította. Most Bothmer-gimnasztikával is foglalkozik.

– Egy celldömölki keramikusnál szerettem bele a kerámiába. Egy ideig festettem tojásra, ruhára, de rájöttem, a tudásomat mégis csak a porcelánfestésben tudom igazán kamatoztatni. Volt időszak, amikor íjakra festettem magyaros motívumokat. Ezekhez a mintákhoz szeretnék a későbbiekben mindinkább visszatérni. Örülnék, ha egyre többen megtanulnák tisztelni az emberi kéz munkáját, és rájönnének, hogy az igazi érték nem a gépszalagról lefutó sabloncikkekben van.

Újra a szoba dísze lesz a porcelán?

Egy hamisítatlan tükörkép a kiállításról

Varga Gábor – miután leérettségizett a Berzsenyi Dániel Gimnáziumban – a Miskolci Egyetemen tanult egy évig, de úgy érezte, nem az az ő világa, inkább valamilyen szakmát szeretne kitanulni. A családi hagyományokhoz híven bútorasztalosnak tanult a Hefele Menyhért Szakközépiskolában gyorsított képzésen Szombathelyen.

– Két és fél évet töltöttem Tallér János bútorasztalos-mester keszthelyi műhelyében. Tallér mesternél láttam meg, mi minden rejlik a fában, és ott tanultam meg egyedi és minőségi munkákat készíteni. Próbálkoztam fafaragással, faragott bútorok készítésével is, de ehhez még sokat kell tanulnom. A porcelán- és bútoripar sokezer éves múltra tekint vissza. Ezekben az iparágakban nagyon nehéz, szinte már lehetetlen új utat keresni, újat kitalálni. Kisebb méretű tárgyaknál már volt, hogy együtt alkalmazták a fát a kerámiával, de bútoroknál ez sosem volt jellemző. Mi mind a hárman úgy érezzük, hogy ez a két teljesen ellentétes anyag nagyon jól támogatja, kiegészíti egymást.

Hogy Galónak, Zsoltnak és Gábornak mennyire igaza van, arról mindenki meggyőződhet a KMK galériájában, ahol december 22-éig gyönyörködhetünk munkáikban.

Kuthi Márta nyitotta meg a kiállítást, mellette a három fiatalember

Kovács Nóra
Fotó: Völgyi L.

# Levelet hozott a bobai Mikulás

A bobai óvodások ugyanolyan örömmel várták a Mikulást, mint eddig minden évben. Felcsendültek a jól ismert dalok is, és ugyanolyan feszült várakozás töltötte be a művelődési ház nagytermét, mint eddig bármikor.

Mégis: amikor megérkezett a Mikulás, óriási puttonyából először egy különleges levél került elő. Így szólt:

*„Kedves Gyerekek!*

*A várva várt ajándékok között találtam egy érdekes borítékot. Az van ráírva: Óvoda. Talán még nem értitek, de ebben a borítékban egy százezer forintos csekk van. Ajándék, amellyel játékaitok számát szeretné gyarapítani az ajándékozó. Reményei szerint ezek a majdani játékok szabadidőtök hasznos és kellemes eltöltését fogják szolgálni. Ehhez kívánja a Mikulás és a bobai önkormányzat képviselő-testülete, hogy egészségben, megértésben nőjetek nagyra!"*

A tanév elején minden iskolás gyerek kapott a faluban beiskolázási segélyt. Akkor az óvodás korosztály kimaradt ebből a segítségből. Az önkormányzat határozata alapján nem egyéni segélyt nyújtottak most ennek a korosztálynak, hanem az óvoda vezetésére bízták: hogyan lehet hasznosan és mindenki számára elérhetően elkölteni ezt a pénzt.

Kellemes gondok előtt áll most a bobai óvoda vezetése. Gondjaikat újabb húszezer forint „gyarapítja". Ennyi pénzt sikerült még kiárusítani azokból az ajándékokból, melyet az óvónők és a szülők készítettek a karácsonyi vásárra.

Adjon az ég minden településen hasonlóan kellemes gondokat!

**Németh I.**

# Anyakönyvi hírek

**CELLDÖMÖLK**

**ázasság:** Németh Péter és Varga lagdolna, Ángyán Zoltán és Szaó Anna, Nagy Péter Ferenc és Piter Gabriella Judit, Papp Tibor és öröcz Zsuzsanna, Hajba László olt és Benkő Lilla, Dénes Ernő Kiss Emőke, Szegedi Gábor és ankovics Mónika, Fazekas Sándr és Szabó Tímea, Zsédenyi Zoltn és Baranyai Tímea, Nagy Kály és Kamondy Adrienn Eleonó, Rába Péter és Gaál Éva, Somoi Gyula és Gyürüsi Rita Anna.

**ületés:** Huszár Tamás és Szabó eatrix fia: Tamás, Dummel Ottó Hegyi Zsuzsanna fia: Damján ence, Lábos Zoltán Péter és Kusi Edina fia: Soma Olivér, Gruber ászló és Hajmási Rita leánya: óra Rita, Rózsás Péter és Holler suzsa fia: Dávid, Kosztolánczi más és Szakács Erika fia: Tás, Rózsás Miklós és Nagy Móka Krisztina fia: Joel, Csay Tás és Közép Katalin fia: Domik, Anczuberger István és Asbóth mea Piroska leánya: Laura, Luács Róbert és Fenyvesi Virág Ilkó leánya: Adél Virág, Sebestyén ndor és Rokk Zsuzsanna leánya: anni, Kiniczky István és Csite óra Valéria fia: István.

**alálozás:** Horváth Béla, Németh zsef, Csirkovics Jenő, Kiss Lasné sz. Szabó Rozália, Horváth Géza, Dömölki Lajosné sz. Erdélyi Gizella, Dénes József, Szélesi Sándor.

**VÖNÖCK**

**Születés:** Nagy Lajos és Csöngei Orsolya leánya: Vivien, Horváth László és Farkis Ibolya fia: Patrik Dávid.

**JÁNOSHÁZA**

**Születés:** Neszvecskó Péter Sándor és Varga Irén leánya: Petra Eszter, Szepessy Endre László és Kovrig Ágnes Enikő fia: László, Kiss Miklós és Molnár Mária Andrea leánya: Roberta Bettina, Szabó Imre és Horváth Renáta leánya: Liliána.

**Halálozás:** Gyarmati Ferenc János.

**KEMENESMAGASI**

**Születés:** Reczetár Szabolcs és Kemenes Réka fia: Szabolcs.

**Halálozás:** Kótai Elemér Józsefné Oláh Terézia.

**NAGYSIMONYI**

**Születés:** Pados Gyula és Dankovics Gabriella Borbála leánya: Viktória.

**Hallozás:** Hegedüs Imre, Sulyok Endre.

**BOBA**

**Születés:** Szépi Antal Attila és Imre Erzsébet fia: Antal András.

**MESTERI**

**Születés:** Rozsnyai Dénes és Dobai Judit leánya: Boglárka.

# A Kresznerics Könyvtár Internet-használati szabályzata

A Kresznerics Ferenc Könyvtár a Soros Alapítványtól a „Könyvtári informatikai program" pályázat keretében 5 db multimédia számítógépet és egy éves időszakra térítésmentesen 64 Kbit/sec-os bérelt vonalas Internet elérést nyert el a szükséges hálózati eszközökkel.

A szabályzat célja a korlátozott kapacitásokhoz való egyenlő hozzáférés biztosítása.

1. ***A hálózat használata díjtalan.***
2. A szolgáltatást csak ***beiratkozott olvasó,*** csak ***olvasójeggyel veheti igénybe a könyvtár nyitva tartási ideje alatt:***
   - a felnőtt részlegben hétfőtől péntekig 9–12 és 13–18 óráig, szombaton 9–12 óráig,
   - a gyermekkönyvtárban hétfőtől péntekig 13–18 óráig, szombaton 13–16 óráig.
3. Felhasználási idő: – heti előjegyzés alapján történik, amely a bejelentkezést követő hétre érvényes,
   - egy olvasó maximum hetente 2 x 1 órára veheti igénybe (ha előjegyzés nincs, a használati idő további egy órával kiegészíthető),
   - az előzetesen bejelentett géphasználati időt ne lépje túl,
   - ha előjegyzését senki nem kérte, akkor az éppen jelentkező igény szerint, az érkezés sorrendjében vehető igénybe ez a szolgáltatás, ugyancsak maximum 1 óra időtartamra.
4. ***Egy gépnél maximum 2 olvasó ülhet.***
5. Az 1. sorszámú gépet a könyvtári tájékoztatás céljára csak könyvtáros használhatja.
6. A felhasználók más munkáját ne zavarják (pl. hangoskodással).
7. A bevezető időszakban 1999. március 31-ig a könyvtár összes gépén kérjük, hogy a játék-, e-mail programokat még ne használják.
8. ***A felhasználó csak keresésre veheti igénybe az Internet-vonalat,*** csak keresési célú regisztráció a megengedett, adatokat nem tölthet le, azaz ***floppy lemezt nem tehet a gépbe.***
9. ***CD-ROM adatbázis csak a könyvtár gyűjteményéből használható.***
10. Bármely ***visszaélés, vagy a netikett általános normáiba ütköző tevékenység tilos, a használati jog megvonásával jár.***
11. Az Internet használatát szíveskedjen úgy befejezni, hogy a képernyőn az eredeti ikonállapotot találja a következő olvasó!
12. Minden gép mellett egy-egy ***nyilvántartási füzet van, amelyben előjegyezhető a használat időpontja,*** illetve annak dokumentálása. Ezért az igénybevétel után kérjük a fő keresési címeket vagy a keresett témát bejegyezni, a megjegyzés rovatba szíveskedjen véleményét, javaslatait közölni, vagy azt, hogy sikerült-e a kérdésére választ kapnia.
    **Ez a regisztráció közös érdekünk, ugyanis félévente be kell számolni a SOROS ALAPÍTVÁNYNAK a használat mértékéről, amelytől függ az Internet vonal térítésmentes igénybevételének további 1 évre történő meghosszabbítása.**
13. ***Aki a szabályzatot nem veszi figyelembe, az kizárja magát az Internet használók köréből.***
14. ***A szabályzatot tudomásul veszem és elfogadom a nyilvántartási füzetbe bejegyzett aláírásommal.***

A szabályzat a tapasztalatok alapján változhat, ehhez kérjük Olvasóink véleményét, segítségét.

Jó kalandozást kívánunk a világhálón!

**A MŰLLEX KFT.**
**ÉRTESÍTI A TISZTELT LAKOSSÁGOT,**

hogy Celldömölkön
a **pénteki** szállítási nappal érintett városrészen
**1998. december 25.,** péntek helyett
**1998. december 24-én, csütörtökön,**
**1999. január 1.,** péntek helyett **1998. december 31-én,**
**csütörtökön** lesz hulladékszállítás.

*A társulat már három tagozatból áll*

# Sitke, a színházszeretet szigete

**Közel húsz évre nyúlnak vissza a gyökerek a sitkei színjátszás történetében. Ekkor alakult meg a Sitkei Színjátszó Csoport. A név mára Sitkei Színkörre változott, a társulatot jellemző lelkesedés és színházszeretet azonban mit sem veszített erejéből.**

Az alapító tagok között volt **Nagy Gábor,** aki ma „direktori" és rendezői teendőket is ellát a társulatban. Szavaiból lassan elénk tárul egy nem mindennapi erőfeszítésekkel működő, ám annál sikeresebb színház élete. A társulat három tagozatból áll: gyerek, diák és felnőtt csoportból. Az elsőbe általános iskolás korú gyerekek, a diákcsoportba 14-18 évesek járnak. A felnőtt tagozat átlagéletkora is mindössze 25 év. Amatőr színjátszókról van szó, akik a hétköznapokon ugyanolyan „civil életet" élnek, mint a közönség soraiban ülő emberek. Nem egyszerű dolog a gyermekcsoportot összefogni és működtetni. Sitkén jelenleg csak alsó tagozatos iskola van, a nagyobbak a környék tíz(!) másik iskolájába szóródnak szét. E korosztály számára a színház nem csak színi tanoda, hanem közösségformáló erő is.

Figyelemreméltó adat, hogy a felnőtt csoportban két felsőfokú végzettségű tag is van, miközben nyolc másik „színész" éppen most végzi valamelyik főiskolát vagy egyetemet.

A színjátszó kör pályázatokon nyert pénzekből, évi 70-80 előadásuk bevételéből és a sitkei művelődési ház támogatásából tartja fenn önmagát. Ott fogják meg a pénzt, ahol csak lehet. A tagok nem kapnak fizetést a színháztól. Vendégszereplések alkalmával mindössze utazási, illetve élelmezési hozzájárulást kapnak. Saját maguk készítik a jelmezeiket és a díszleteiket is. („Magad uram, ha szolgád nincs!") Igyekeznek könnyen szállítható, jól variálható, többfunkciós díszleteket kitalálni és használni. Felajánlásokat kapnak és fogadnak el a falu idősebb tagjaitól, ha korhű jelmezekre van szükségük. Megannyi dolmány- és csizmaajándék jelzi: a falu lakói is ott segítenek, ahol tudnak. Bármennyire költséges dolog, mégsem szeretnének lemaradni egyetlen fesztiválról sem. Ilyen megmutatkozási, és megmérettetési lehetőségeket nem szabad kihagyni! Örülnek a határokon túli szereplési lehetőségeknek is. A Vajdaságban, illetve Erdélyben rendszeresen szerepelnek, átérezve a magyar szó súlyát ezeken a területeken.

Munkahelyi kötöttségek, családi kötelezettségek és a szűkös anyagi lehetőségek ellenére a gazdag repertoár minősíti a színház munkáját. Felnőtteknek Gárdonyi-művektől a vásári komédiáig széles műsorválasztási lehetőséget kínálnak. Mostanában két másik – szintén felnőtteknek szóló – darabot próbálnak. Az egyik Synge-től A szentek kútja, a másik egy örökzöld Örkény-darab: Tóték. A gyerekek is számíthatnak új bemutatóra: A kisherceget állítják színpadra a gyermektagozat tagjai.

A társulat tagjai még ennél is előbbre néznek. Szeretnék, ha az idén megkezdett nyári műhelymunka tovább folytatódna. Ennek érdekében kérték, hogy felhívásukat tegyük közzé. Kérésüket szívesen teljesítjük, hisz így még biztosabbnak látszik a cél megvalósulása: Sitke a színházszeretet szigetévé válhat.

**Németh Ibolya**

# Felhívás országos színjátszó táborra

Bocsárdi László sepsiszentgyörgyi főrendezővel valljuk, hogy Sitke – 1998. augusztus 1–11-ig tartó, rendezőket és színjátszókat képző tábora idején – valóban a szeretet szigetévé változott. E szigeten a szeretetet – napi 18 órás munkával – a színház és az emberi kapcsolatok jelentették.

A képzést 3 évesre terveztük. A színházművészet kezdeteitől az abszurdig kívántunk eljutni 2000-ig. Sajnos több tábor is zajlott a sitkei rendezvénnyel párhuzamosan, emellett Sitke még nem élt a köztudatban, mint színházszakmai képzőhely.

A kiváló tanári karnak köszönhetően – Bocsárdi László, Gőz István, Lengyel Pál, Soltis Lajos – mégis eljött hozzánk 60 ember! Sokan csatlakozni kívánnak hozzánk jövőre. Ez egy módon lehetséges: a már lezajlott táborunkat főpróbának tekintjük, és 1999-ben (ismét) elkezdjük a három éves ciklust a „görögökkel".

A Szabad Színjátszásért Egyesület terve, hogy 16, a tagegyüttesek által kijelölt, a jelenlegi rendezők utánpótlását biztosító rendező-jelölt képzéséhez nyújt a részvételi díj fele részét fedező támogatást. Táborunkat elvi támogatásáról biztosította a Nemzeti Kulturális Örökség Minisztériuma, a Magyar Művelődési Intézet, a Magyar Színjátékos Szövetség is. Bízunk abban is, hogy jövőre a határainkon túli magyarok támogatására hivatott magyarországi szervezetek sem zárkóznak el a még ideinél is nagyobb számban érdeklődő magyar anyanyelvű rendező- és színészhallgatók részvételének támogatásától. Tisztelettel és szeretettel hívunk, várunk mindenkit Sitkére 1999 nyarán! (Ennél közelebbi időpontot csak az országos szakmai képzések egyeztetése után tudunk közölni, remélhetőleg hamarosan.) Az idei táborunk fő támogatói voltak: Soros Alapítvány, GYIA tanácsa és Sitke Község Önkormányzata. Reméljük, a többiekkel együtt – jövőre is számíthatunk rájuk.

Az érdeklődőknek bővebb információval szolgál Herczeg Tamás társulati titkár a 06-30/9863-859-es telefonon, vagy a Sitkei Színkör levelezési címén: 9671 Sitke, Hunyadi J. u. 1.

# HARMÓNIA

## Ki „nevel" itt egészséget?

**November az egészségnevelés hónapja volt. Mihez kell több pénz? A baj megelőzéséhez, a tájékoztatáshoz, a kezdődő betegségek szűréséhez, vagy a gyógyításhoz, a gyógyszerekre? Nem kérdéses, hogy melyik elfogadhatóbb a test és a lélek egészsége szempontjából. Ki foglalkozik Celldömölkön egészségneveléssel?**

**Dr. Rakonczai Ervin kórházigazgató-főorvos:**

– Néhány éve főállású egészségnevelő dolgozott Celldömölkön, a kórház alkalmazásában állt. Ekkor még az alapellátás is a kórház feladata volt, ma már ez nem így van. Szervezési, gazdasági okok miatt szüntették meg a státuszt. A kórházat a TB az ellátott betegek száma szerint finanszírozza, ebből működtetjük az intézményt, ebből kerül ki az eszközök, a gyógyszerek költsége, a dolgozók fizetése. A kórház nem egészségnevelési funkciót lát el, igazából nincs lehetősége ennek szervezésére. Természetesen örülnék, ha dolgozna egészségnevelő a városban, hiszen a további hanyatlás megállításában fontos szerepe lenne. Állami feladatként az egészségnevelés is a TB által finanszírozott, a megyében az ÁNTSZ vagy a Népjóléti Szolgálat alapellátási feladatkörébe tartozik.

**Dr. Nagy János** városi tisztifőorvos:

– Régebben a városi vezető védőnő végezte ezt a tevékenységet másodfeladatként, majd főiskolát végzett kórházi szakdolgozó látta el teljes munkaidőben. Később a feladatkör megszűnt Celldömölkön, a státusz a Megyei Tisztiorvosi Szolgálatnál van, ők nevezhetnének ki egészségnevelőt, de nem vetődik fel bennük a gondolat. A feladatokból a védőnők vettek át, az intézmények kérésének megfelelően látják el a tennivalókat az óvodákban, az iskolákban. Felnőttek számára a mi szervezésünkben nincs ilyen tevékenység, talán a Vöröskereszt, a TIT keretében folytatnak hasonlót. Fontosnak tartom az egészségnevelést, de státusz létesítése bérgondokat von maga után. Kérdés az is, hogy találnánk-e rátermett személyt. Akkoriban három dolgozónak volt ilyen irányú egészségügyi végzettsége, de egy főiskolát végzett személynél ez a munkakör a szakmai ambíciókat nem nagyon elégíti ki. Az egészségnevelési tevékenység során a társszervekkel való együttműködés 10-15 évvel ezelőtt gördülékenyebb volt.

**Csizmaziáné Hubert Mária,** a Népjóléti Szolgálat igazgatója:

– Néhány éve, amikor még főállású egészségnevelő dolgozott Celldömölkön, könnyebb dolgunk volt, hiszen kész programmal, aktívan végezte munkáját. Most mindenki a saját területén szervezi ezt a tevékenységet, nálunk is eléggé összetett ez a munkakör. Foglalkozunk az öregekkel, a kismamákkal, a családokkal, a gyerekekkel. Általános dolgokkal is segítünk, például filmvetítéssel, előadásokkal, de igyekszünk egyénre szabott segítséget is adni. Hangsúlyozni kell az egészségre nevelés, az egészséges életmód fontosságát. Főleg a lelki egészséggel nem foglalkoznak az emberek, pedig erre hivatott szakemberek megfelelő szakismerettel, empátiával segítséget nyújthatnak. Sok a magánéleti gond, csak nincs szó róla, nem szívesen beszélünk ezekről. Szakmákra irányítva jó lenne csoportokat is vezetni, hiszen több szakmában áll fenn a kiégés veszélye. Szükség lenne egy főállású pszichológusra is...

**Tulok G.**

## Nincs tériszonyuk

**Az ÉDÁSZ megbízásából egy fővárosi cég szakemberei festették – még a hóesés előtt – a kandelábereket Celldömölkön. Őket nem szédítette a magasság, keményen dacoltak széllel, szorgalmasan végezték a munkájukat.**

**V.L.**

## Felvételi tájékoztató

**Az 1999 szeptemberében induló rendészeti szakképzésről**

A budapesti, csopaki, miskolci és szegedi rendőr szakközépiskola érettségire épülő, kétéves nappali tagozatos képzést indít, amely **rendőr szakképesítést** ad, és a rendőrségen belül tiszthelyettesi munkakör betöltésére – elsősorban közterületi szolgálat ellátására – jogosítja fel a végzett hallgatókat.

A rendőr szakközépiskolák a 18–23 év közötti *(az életkor megállapításának alapja a tanév kezdete, azaz 1999. szeptember 1-je)* fiatalok jelentkezését várják, akik a jelentkezési feltételeknek megfelelnek, és vállalják a hivatásos rendőri szolgálatot. A jelentkezés további feltételei:

– érettségizett, vagy a felvételi évében, 1999. június 30-áig érettségizik,
– magyar állampolgár és állandó belföldi lakóhellyel rendelkezik,
– büntetlen előéletű,
– vállalja a fegyveres szolgálatot,
– hozzájárul személyes adatainak kezeléséhez, továbbá lakó- és családi körülményeinek, illetve korábbi büntetéseire vonatkozó adatainak előzetes vizsgálatához,
– csatolja közeli hozzátartozóinak és a vele egy háztartásban élőknek az írásbeli hozzájárulását személyes adataik kezeléséhez,
– befizeti az 1900 Ft felvételi adminisztrációs költséget.

A rendőr szakközépiskolákra az Országos Rendőrfőkapitányság által szerkesztett, a rendőr szakközépiskolákon és a rendőri szervek személyzeti osztályain beszerezhető jelentkezési egységcsomagban található jelentkezési lappal és az előírt dokumentumok becsatolásával kell pályázni. A jelentkezési lapot és mellékleteit a rendőr szakközépiskolákba legkésőbb *1999. január 1-jéig* kell eljuttatni! Az egységcsomag a Celldömölki Rendőrkapitányságon is beszerezhető Németh Zoltán rendőr őrnagynál.

**A csopaki és budapesti rendőr szakközépiskola, valamint a Vas Megyei Rendőr-főkapitányság címe és telefonszáma:**

Csopaki Rendőr Szakközépiskola, 8229 Csopak, Nosztori major Tel.: 06-87/446-344

Budapesti Rendőr Szakközépiskola, 1101 Budapest, Kerepesi út 47–49. Tel.: 06-1/2601-100

Vas Megyei Rendőr-főkapitányság, 9700 Szombathely, Petőfi S. u. 1/C. Tel.: 06-94/311-011

*Egy család, amelyet a megértés tart össze*

# Huszonöt éve működik az asszonyklub

**A Kemenesaljai Művelődési Központban számos szakkör, klub működik. Alakulnak, majd megszűnnek, és ismét újabbak követik a megszűnteket. Csak egyet nem kezdett ki az idő: az asszonyklubot. Huszonöt évvel ezelőtt vette át a vezetését *Dora Józsefné*, a Gáyer Gyula Általános Iskola volt rajztanára.**

– Mi tart össze ennyi éven át egy klubot? – gondolkodom el ezen a – számomra is – hosszúnak tűnő időn. Huszonöt év – egy negyed század! Mennyi minden történt ez alatt a világban, az országban vagy Celldömölk életében! A klub azonban élt, működött, és még ma is 20-25 tag vesz részt a keddenként megtartott összejöveteleken.

*– Mi a titka ennek a meg nem szűnő érdeklődésnek, részvételnek?* – Dora Józsefné, sokak Irma nénije, csak mosolyog a kérdésemen.

– Titok? Nincs itt titok, „csak" szeretet – mondja. Majd maga elé idézi a kezdeteket, és mesélni kezd. – Huszonöt évvel ezelőtt még rajzot tanítottam a Gáyer iskolában. A manuális tevékenységek szeretetét két nagyapámtól örököltem. Hatan voltunk testvérek. Így már kisgyermek koromtól fogva nyitott voltam a mások gondja-baja iránt. Ennek előnyeit aztán kamatoztatni is tudtam a szakkör vezetésében. Amikor elkezdtem ezt a munkát, a csoport még csak szakkör jelleggel működött. Azért jöttünk össze, hogy az ügyes kezű asszonyoknak helyet és lehetőséget biztosítsunk az együttlétre, az együttmunkálkodásra. Kezdetben azt a célt tűztem ki magamnak, hogy a Kemenesalján megtalálható, de nem túl gazdag népi hagyományokat átmenekítsük. Foglalkoztunk a fafaragástól kezdve a fazekasmunkákon keresztül mindennel. Majd kezdtek letisztulni az igények, és a következő években már tájegységek szerint dolgoztuk fel a jellegzetes népi motívumokat. Lassan megismerkedtünk az egész ország népművészetével. Amikor már jártasak voltunk majd' az egész ország néprajzában, akkor tértünk vissza Kemenesaljához. Összejöveteleinken tanulmányoztuk, és ki is próbáltuk a jellegzetesen erre a tájra jellemző „fehér vagdalásos" motívumokat. Ennél aztán meg is állapodtunk, sokáig találtunk benne lehetőséget – és örömet – a megörökítésére. Varrás közben persze unalmas lenne az élet, ha nem beszélgetnénk. Eleinte egyik kedves klubtagunkat kértük meg, hogy versmondásával szórakoztasson bennünket. Aztán jöttek az igények: ne csak verset hallgassunk, hanem mást is, ami mellett persze lehet varrni. Így hívtunk meg például orvost, aki az időskori betegségekről tartott előadást. Járt nálunk gyógytornász, kozmetikus, természetgyógyász, egyszóval mindenki, akinek a szavaira kíváncsiak voltak az asszonyok. Innentől számítom azt az időt, amikor már nem csak szakkörként, sokkal inkább klubként működtünk.

*– Tudnak még újat, érdekeset mondani egymásnak az évek óta együtt lévő tagok?*

– Hogy tudnak-e? Hallaná csak, micsoda receptcsere zajlik egy-egy ünnep előtt! Karácsonyt megelőzően szaloncukrot főzünk, a húsvéti ünnepek előtt tojást festünk... Mindig van mire készülni! És ha éppen csendesebb napok következnek, akkor meghallgatjuk egymás gondját-baját. Sok olyan idős ember jár ide, aki alig várja már a keddet, hogy együtt lehessen a klubtársaival. Nekik szinte ez az egyetlen lehetőségük a külvilággal való kapcsolattartásra. Van közöttünk egy reumás asszony, akinek nehezére esik a varrás. Mégis jön, mert úgy érzi: jó közöttünk lenni. Egy másik társunk 86(!) éves. Megromlott látásával már csak a nagyobb mintákat tudja megvarrni. Ő is jön rendszeresen, mert mi jelentjük neki a társaságot, a közösséget. Ennek ellenére sem érzem, hogy „öregednénk". Képzelje csak! Van olyan tagunk is, aki mindössze 14 éves, mégis nagyon szeret közénk járni, jól érzi itt magát. Együtt megyünk kirándulni, TIT-előadásokra, moziba, színházba... Olyanok vagyunk, mint egy nagy család! Ahogy a családot a szeretet és a megértés tartja össze, úgy tartanak össze bennünket is ezek az egyszerű, emberi érzések.

**N. I. Fotó: Völgyi**

# EGÉSZSÉGÜGYI SZOLGÁLAT

## Központi orvosi ügyelet

**Cím: Csontváry-patika • Telefon: 95/423-742**

### JANUÁR

| | | |
|---|---|---|
| 1. péntek | Dr. Mesterházy Gábor | Hajba Dezsőné |
| 2. szombat | Dr. Pánykó Magdolna | Kurányiné K. Szilvia |
| 3. vasárnap | Dr. Kovács Zoltán | Horváth Katalin |
| 4. hétfő | Dr. Bérdi Gusztáv | Hajba Dezsőné |
| 5. kedd | Dr. Frommer Barnabás | Kurányiné K. Szilvia |
| 6. szerda | Dr. Nagy János | Horváth Katalin |
| 7. csütörtök | Dr. Pánykó Magdolna | Marton Istvánné |
| 8. péntek | Dr. Gayer Tatjána | Hajba Dezsőné |
| 9. szombat | Dr. Pánykó Magdolna | Horváth Katalin |
| 10. vasárnap | Dr. Szabó Ildikó | Kurányiné K. Szilvia |
| 11. hétfő | Dr. Ádám Ilona | Horváth Katalin |
| 12. kedd | Dr. Sükösd Éva | Kurányiné K. Szilvia |
| 13. szerda | Dr. Gayer Tatjána | Horváth Katalin |
| 14. csütörtök | Dr. Pánykó Magdolna | Hajba Dezsőné |
| 15. péntek | Dr. Kiss Imre | Kurányiné K. Szilvia |

### Psychiátria

**Vezetője: dr. Tóth Katalin** psychiáter adjunktus

Rendelés ideje: **mindennap 8–14 óráig**

(Minden második és negyedik hét péntekén szakmai továbbképzés miatt a rendelés szünetel.)

MÁRVÁNY
MUNKARUHA, CSEMPE, JÁRÓLAP KISKERESKEDÉS
Celld., Mikes K. u. 27.
Munkaruhák, munkavédelmi cipők.
Csempék, járólapok széles választéka.
Fürdőszoba-berendezések, szaniterek, csaptelepek, fugázóanyagok, csempe-, járólapragasztók.
*Kellemes karácsonyi ünnepeket és boldog új évet kívánunk minden kedves vásárlónknak!*

# Az alsósági részönkormányzat tagjai

Hátsó sor: Boznánszky László, Vörös Imre, Döme László, Tarczi Sándor, Biró Gábor, Pálffy Zoltán. Első sor: Oszkó László, Erdélyi Antal és Géczy Zoltánné. Fotó: Völgyi

## Apróhirdetések

● Kétéves plüss **ülőgarnitúra** (3+2+1) megkímélt állapotban eladó, irányár 60 ezer forint. Érdeklődni este 6 után: 95/420-158.

● **Autószerelés** gyorsan, olcsón, szakszerűen. Sebesi, Sitke.

● Széchenyi u. 13. szám alatti ház eladó, üzlethelyiségnek jó. Érdeklődni: Celldömölk, Ostffy tér 3.

***Új Kemenesalja 1999-ben is kéthetente!***

IHB Ing. Hermann Binder K F T.
IPARI SZERKEZETEK
Mérlegképes könyvelőt keresünk
Csöngén létesülő üzemünkbe
önálló munkavégzésre
Jelentkezni telefonon: 94/336-888
Szendi Zoltánnál

A LEGKORSZERŰBB BURKOLATOK
A LEGNAGYOBB VÁLASZTÉKBAN
Cell BAU KFT
Celldömölk, Építők útja 2. Telefon: 95/420-105
- ALFÖLDI PORCELÁNGYÁR RT.
- ZALAKERÁMIA RT. termékei
- BAUMIT vakolatok
- zártszelvények, lemezek, idomacélok
- AGA ipari gáz ($CO_2O_2$), acetilén, kevert gáz ($CO_2Ar$)
- élelmiszeripari gáz ($CO_2$) kaphatók
*Kellemes karácsonyi ünnepeket és boldog új évet kívánunk minden kedves vásárlónknak!*

# Csapadékbőség a hegyen

Tragikus esztendő tanúi és szenvedői voltak a népek szerte a világban 1998-ban. Országunkban is hasonló, embert próbáló, lehetetlen helyzeteket előidéző körülmények alakultak ki. Mindehhez a mi vidékünk szerencsésnek mondhatja magát, nagyobb megrázkódtatás nem esett. A tapasztalatokról talán nem mellékes beszámolni.

A szőlészkedés és a borászat az eredményességet illetően függ a „teremtő hónapok" időjárási viszonyaitól. Érdemes erre figyelni, és ha már jegyezzük például a csapadék alakulását, szükséges összegezni is azt. Nyilván az lenne a legjobb, ha az időjárás valamennyi összetevőjének változását rendszeresen feljegyeznénk, mert így nyerhetnénk jobban hasznosítható képet. Ehhez viszont már egy felszerelt, kisebb meteorológiai állomásra lenne szükség. Legtöbben – így mi is – az esőmérő segítségével csak a csapadékot mérjük és jegyezzük, ez sem érdektelen.

Gyakorlatunk az, hogy a szőlőmetszéstől – inkább áprilistól – a szüretig vezetjük naplónkba a mért csapadék mennyiségét. 1998-ban április 7-étől október 19-éig gyűjtöttük az adatokat, lehetőség szerinti pontossággal. Mindannyiunk számára – különösebb mérés nélkül is – az a bizonyosság, hogy az 1998-as esztendőre az esős évszakok a jellemzőek.

Az előző tél hó nélküli volt, a hiányzó csapadékot bőven pótolta a nyár és az ősz. ÁPRILIS: 51,5 mm. MÁJUS: 42 mm. JÚNIUS: 124,5 mm. JÚLIUS: 79 mm. AUGUSZTUS: 85 mm. SZEPTEMBER: 147 mm (!). OKTÓBER: (19-éig) 69 mm. Utána még nagyon sok csapadék hullott. Számításaink és adataink szerint az említett időszakban a Sághegyen csaknem 600 mm eső esett. Mindez nagymértékben befolyásolta az úgymond nevelő időt, a munkálatokat, ami természetesen nemcsak negatív hatást váltott ki, hozott hasznot is. Például az újültetésű vesszők eredését és nevelődését kimondottan segítette, a frissen trágyázott területeknek is jól jött. Azonban a végeredményt károsan befolyásolta a sok csapadék. Volt olyan időszak (június 11–12.), hogy 70 mm-t mértünk. A legnagyobb gondot azonban a szeptember okozta, amelyet szinte napfény nélküli hónapként jegyezhetünk fel!

A szőlő érésében a szeptembernek alapvető szerepe van. Nyilván minden hónapnak megvan a maga hatásértéke, ami befolyásolja a munkálatokat, a betegségek elleni védekezést és sok mást. A tények mégis azt mutatják, hogy ebben az évben a szeptemberre „neheztelünk" leginkább.

E jegyzet csupán emlékeztetni próbál, hiszen mindannyian tudjuk, hogy rengeteg más körülmény is a szőlészet kérdéskörének a lényegéhez tartozik. Ezúttal a csapadék „grafikonját" kíséreltük meg „kivetíteni".

D.J.

# Pusztulás

Nagy István rajza

# Ügyfélfogadás

Minden hónap első csütörtökén 9 és 11 óra között **Makkos István** polgármester, minden hónap második csütörtökén 9 és 11 óra között **Tima László** alpolgármester, minden hónap harmadik csütörtökén 9 és 11 óra között **Baranyai Attiláné dr.** jegyző, minden hónap negyedik csütörtökén 9 és 11 óra között **Enyinginé dr. Batári Borbála** aljegyző tart fogadóórát a hivatalban.

*

Kihelyezett ügyfélfogadás (Baranyai Attiláné dr. jegyző) Alsóságon minden hónap utolsó csütörtökén 9–11 óráig, Merseváton minden hónap utolsó keddjén 9–11 óráig, Izsákfán: minden héten szerdán 9–11 óráig.

*

A Celldömölki Rendőrkapitányság Igazgatásrendészeti Osztályának ügyfélfogadás rendje – hétfő: 8–16 óra között folyamatosan kedd: 8–12 óra között; szerda: 13–17 óra között; csütörtök: 8–13 óra között; péntek: 8–1 óra között.

*

A Vas Megyei Munkaügyi Központ Celldömölki kirendeltségének ügyfélfogadás rendje: – hétfő, kedd és csütörtök: 8–15.30 péntek: 8–12.15 óra között.

VIDEOTECHNIKA SZERVIZ

Celldömölkön a Sági u. 16. sz. alatt!
Celli szerviz: 95/420-084; Soproni Központ: 99/318-587

– TV – VIDEO – HIFI – KAMERÁK,
– MIKROHULLÁMÚ SÜTŐK,
– COMPUTER MONITOROK
*szervizelése és javítása garanciával.*

*Kellemes karácsonyi ünnepeket és boldog új évet kívánunk minden kedves ügyfelünknek!*

FODOR TAMÁS okl. üzemmérnök

IRIS OPTIKA

CELLDÖMÖLK, VASÚTÁLLOMÁS
Telefon: 95/423-800)

– INGYENES SZEMVIZSGÁLAT
– SZEMÜVEGKERETEK NAGY VÁLASZTÉKA, KARÁCSONYKOR IS
– AJÁNDÉKVÁSÁR
*karácsonyfa- és asztali díszek, lakástextíliák, gyertyák karácsonyi üdvözlőlapok és egyéb ajándéktárgyak nagy választékban!*

**Természetvédelmi MOZAIK**

# Madarak télidőben

*„Zúg immár Boreas a Kemenes fölött,*
*Zordon fergetegek rejtik el a napot,*
*Nézd, a Ság tetejét hófuvatok fedik,*
*S minden bús telelésre dőlt."*
(Berzsenyi: Horác)

A természetvédők egyik kimelkedő teendője a nálunk telelő madarak segítése. Hazánkban is szűkebb pátriánkban nagy múltja van, hogy a hasznos és gyönyörködtető madárvilágért sokat tesznek az emberek. Ez napjainkban is így van, ami megnyugtató.

Már harmadik telét tölti Celldömölkön a vándorutat nem vállaló gólya. Tollászkodik a meleget adó kéményeken, lámpatesteken és a környéket szemlélve a templom tornyain. Tenni akarunk érte, de befogni aligha sikerülne. Ezúton köszönöm meg a telefonálóknak a figyelmét, szeretető aggódását. Azt kérdezik, mi lesz a gólyával? Igen, mi is lesz vele az idei télben? Csupán az okosságában bízhatunk és abban, hogy akik megtehetik, adnak étket neki, s elfogadja. Mondjuk a vágóhidak környékén és másutt.

Előző években kapcsolatot teremtettem a veszprémi állatkerttel, az idén a Fertő-Hanság Nemzeti Park kőszegi kirendeltségével. A nálam járt fiúk azt mondták: „Jaj, Jóska bácsi, ez egy repülni tudó gólya!" Ez arra utal, hogy nehéz befogni, nem úgy, mint a sérülteket.

Hidegebbre fordult az idő, nagy hó esett, a kis énekesek emberközelbe gyülekeznek. A kertes házakban sok madáretetőt látunk, a gondoskodási készség szinte minden utcában tapasztalható. Akad egy régi tervem, vagy inkább vágyam, itt utalok erre: jó volna kideríteni – élmény lehetne az iskolásoknak is –, hogy milyen egy kisváros madárvédelme. (Odúk, etetők összeírása, madáreledelek beszerzése, fotózások elvégzése, kérdőíves felmérés stb.) Az összegezéssel biztosan elérnénk valamiféle támogatás elnyerését az erre hivatott szervezetektől, a természetvédelmi intézményektől – gondolom.

A hegyen is próbálkozunk, itt az ideje, hogy kirakjuk a madáretetőinket. Nálunk régről a kobaktök etetők váltak be, írhatom, hogy „madárközeliek". Öreg pincénk gáderének gerendáján függnek, több bejárattal vannak ellátva (kialakított lyuk), hogy egyszerre három-négy madár is az eledelhez férjen. A látvány gyönyörű élményt nyújt.

Az ember szívesen néz természetvédelmi, természetrajzi filmeket, olvas ilyen jellegű irodalmat, és forgat szakmai könyveket. Emlékbe kaptam egy füzetecskét, neves szerzője, az ornitológiában közismert Csörgey Titus a M. Kir. Ornitológiai Központ titkára volt. A tanulmány címe: Madárvédelem a kertben. Kiadták Budapesten a Pallas kiadó gondozásában 1913-ban.(!) Csörgey Titusról lappang valahol fényképem is, szerény, nehéz körülmények között élő tudós volt. Írásából idézek: „Minthogy tél idején a szűkös rovartáplálékot olajtartalmú magvakkal pótolják ki s megcsipegetik a szabadon hagyott szalonnaféléket is, leghelyesebb, ha napraforgó-, tök- és kendermagot meg faggyút adunk nekik. Ám arra nagyon ügyeljünk, hogy a táplálék mindenkor hozzáférhető legyen. Mert az olyan etetőberendezés, mely csak szép időben szolgál, hófúváskor meg el van temetve, többet árt mint használ, mert az odacsődített madársereget éppen az ínség idején hagyja cserben."

Ha tehetjük, fogadjuk meg a tanácsát, gondoskodjunk kertjeink természetet és embert szolgáló madaraikról.

(Csörgey Titus füzetét olvasásra minden érdeklődőnek ajánlom és kölcsönzöm.) **Dala József**

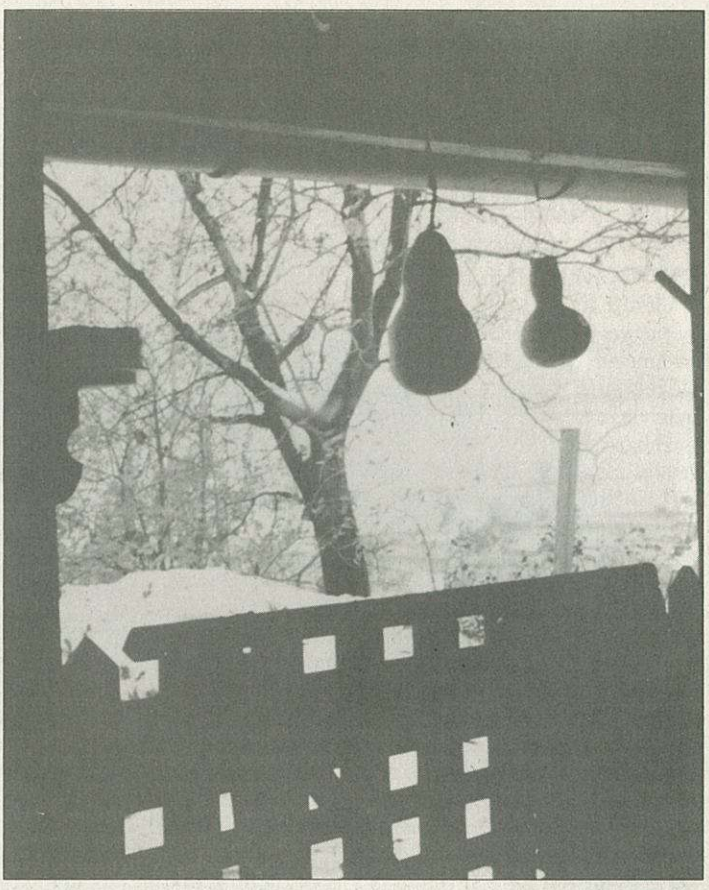

**Kobaktökből készült madáretetők**

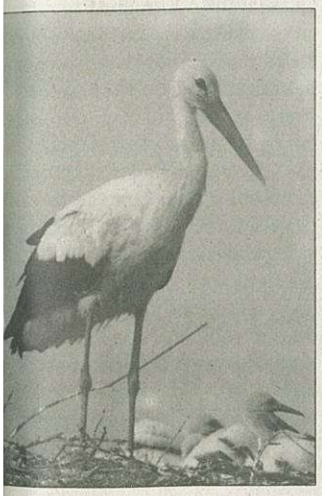

**Ez a gólya elrepült, de az egyik társa maradt**

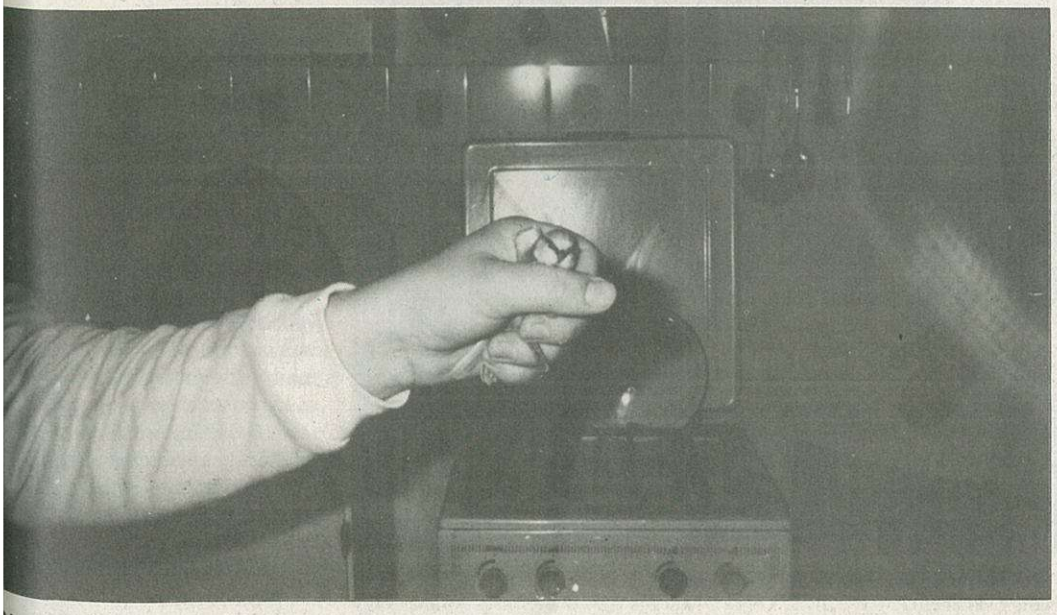

**Madármelengetés – ez a cinege bajba jutott**

✧ *SPORT* ✧ eredmények – események ✧ *SPORT* ✧

# KÉZILABDA NB II

## Az elvárásnak megfelelően szerepelt a női csapat

A CVSE női kézilabdázói az 1997–98. évi NB II bajnoki évad befejezésekor kiesésre álltak. A sportegyesület vezetése azonban kérelmezte a Magyar Kézilabda Szövetségnél, hogy amennyiben mód van rá, a csapat vállalja a további NB II-es szereplést. Egyesületek megszűnése, fúziója és csapatok visszalépése lehetővé tette a női kézilabdacsapat NB II-ben való maradását az 1998–99. bajnoki évben is. A női csapat őszi szereplése azt bizonyítja, hogy jól döntöttek Cellben, amikor elküldték a kérvényt. Az őszi szezon befejeztével kértük nyilatkozatra a csapat játékosedzőjét, **Salamonné Csótár Adrienn** testnevelő tanárnőt.

*– Hogyan ítéli meg az őszi szereplést a játékos-edző?*

– Először is örömmel vettem a játékosokkal együtt a Magyar Kézilabda Szövetség döntését. Mint edző tudtam – a szakosztályvezetéssel együtt –, hogy a játékosállomány erősítésre szorul. Ez volt a legkeményebb feladat, amit végül **Somlai Sándor** szakosztályvezetőnek köszönhetően sikerült eredményesen megoldani. Bajnokság közben került a csapathoz újra vissza **Tokorcsi Edit** és **Horváth Csabáné,** majd pedig **Buza Anikó** is hozzánk igazolt. Ők hárman meghatározó játékosai a csapatnak, amely végül az elvárásoknak megfelelően a 7. helyen végzett. A helyezésnek a játékosokkal együtt nagyon örülök, mint edző úgy is mondhatnám, hogy összességében elégedett vagyok a csapat teljesítményével.

*– Milyen céllal kezdték el a bajnokságot?*

– Mélypontról indultunk neki a bajnokságnak, hiszen az előző bajnoki évben mindössze 5 pontot tudtunk szerezni. Szükség volt a játékosok lelki erejének helyreállítására is. Mikor eldőlt, hogy mégis meg tudjuk erősíteni a csapatot, akkor 8-10 pont megszerzését tűztük ki célul, amivel elképzeléseink szerint a középmezőny második felében lehet végezni. Sajnos két kötelező győzelmet (Győri Gárdonyi DSE és Sárvár) elszalasztottunk, de ennek ellenére sikerült a minimális 8 pont megszerzése.

*– Milyen oka volt a gyenge kezdésnek?*

– A kezdet kezdetén kevesen látogatták az edzéseket, aminek következtében gondok voltak az erőnléttel, arról nem is szólva, hogy néha a vidéki mérkőzéseinken csere nélkül kellett kiállnunk. Erősítés szempontjából a tárgyalásaink nem vezettek eredményre a Tanárképzővel, így újra nagykanizsai játékosok erősítik csapatunkat, akikkel megkésve tudtunk megegyezni. Tokorcsi és Horváthné a harmadik, míg Buza csak a hatodik fordulótól állt a csapat rendelkezésére.

*– Milyen egyéb személyi változások voltak?*

– A nyár folyamán két nagyon tehetséges fiatal elment tőlünk. **Kustos Judit** a Vasasnál, míg **Farkas Boglárka** a Dunaferrnél folytatja. A **Szomorkovits**-testvérek sajnos hátat fordítottak a kézilabdának. Kár, hogy így döntöttek. A város kézilabda-élete mindenesetre szegényebb lett velük. Az ősszel már bekerültek volna a csapatba, különösen Andreára számítottam. **Sámson Andrea** is leadta a szerelést. A nagyon tehetséges ifjúsági játékos, **Keresztes Linda** került a csapat közelébe, szorgalmán múlik további kézilabdás sorsa.

*– Végül egy huszáros hajrával sikerült javítani az eredményen. Ezt hogyan sikerült összehozni?*

– Mérkőzésről mérkőzésre javult a teljesítményünk, amit köszönhetünk annak, hogy a játékosok rendszeresen kezdték látogatni az edzéseket, és a közösségi szellem is egyre jobb lett, valamint a meghatározó játékosaink teljesítménye az elvárásoknak megfelelően alakult. Nem utolsósorban a szezonvégi három mérkőzésünket hazai pályán játszottuk. Ugyanis a celli mérkőzésen egyszer sem voltunk játékoshiányban. A kitűnő erőket felvonultató Hegykő csapata ellen az őszi szezon legjobb játékát nyújtva szereztük meg második győzelmünket, amit aztán újabb két győzelem követett, és máris nyugodtan kitekinthettünk pihenőre.

*– A jó szerepléshez biztosítottak-e a feltételek?*

– Sajnos vidéken mindig kevesen vagyunk. A játékosoktól egyértelműen jobb hozzáállást várok. Játékosgárdánk akkor lenne ideális, ha legalább 14 személy látogatná az edzéseket. Ez esetben tudnánk az edzések során javítani a csapatmunkán. Több edzéslehetőségre lenne szükség, de sajnos ennek is személyi problémái vannak. A munkahelyi, iskolai és egyéb elfoglaltságok nem teszik egyelőre lehetővé az edzésszám növelését. Az azonban mindenképp megoldásra vár, hogy elkülönüljön a fiú ifjúsági csapat és a mi edzésünk ideje. Szükség lenne a csapat mellé egy önálló technikai vezetőre, aki levenné az edzők válláról mindazt, ami nem a szakmai munkához tartozik. Remélem, hogy a sportegyesület vezetése továbbra is biztosítja a szükséges felszereléseket a játékosok részére. Különösen fontos lenne a labdák számának növelése, a különböző védőfelszerelések beszerzése. Ezen felül fentieken kívül panaszra nincs okunk, a feltételekre nem panaszkodhatunk.

*– Milyen elképzelésekkel, célokkal vágnak neki a tavaszi szezonnak?*

– A felkészülési időszakban feltétlenül javítani kell a csapat védekezésén, különösen a gyors visszarendeződést illetően, valamint átlövőink játékát kell még eredményesebbé tenni. A téli és tavaszi villámtornák mindenhez lehetőséget nyújtanak. Ha sikerül e két területen előbbre lépnünk, akkor helyezésünket meg tudjuk őrizni a bajnokság végéig, sőt, talán még javíthatunk is rajta. A tavaszi idényben 10-12 pont megszerzése a célunk. – tim –

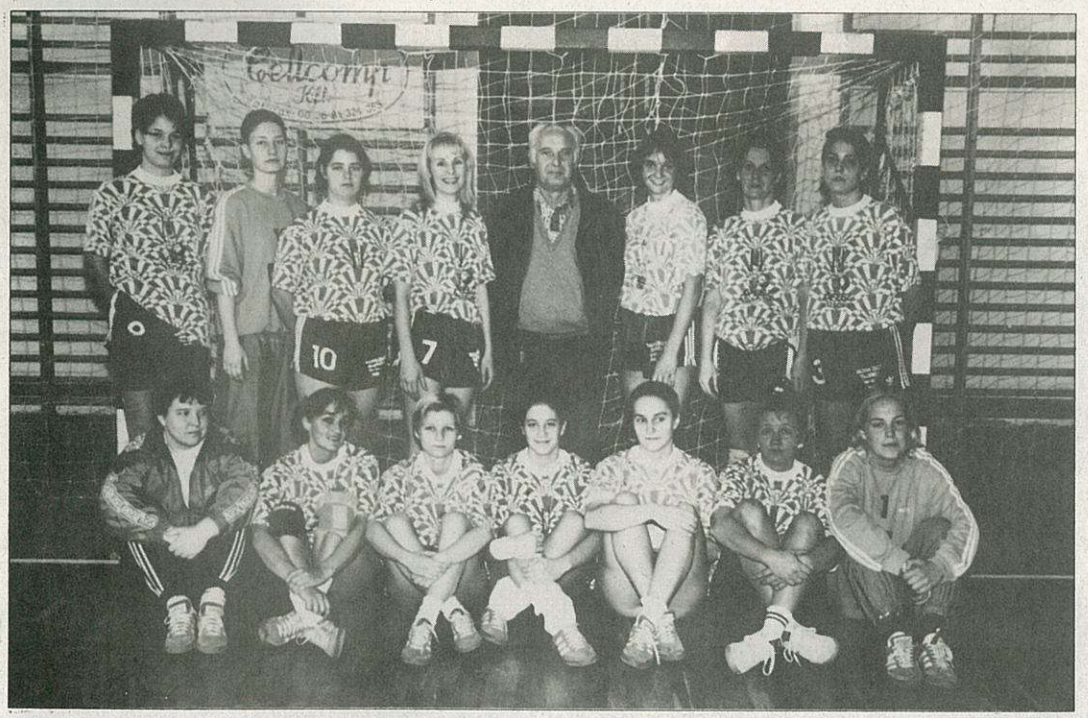

**Állnak: Keresztes Linda, Mendel Helga, Foglsziger Csilla, Salamonné Csótár Adrienn játékos-edző, Somlai Sándor szakosztályvezető, Balogh Bibiána, Horváth Csabáné, Geiger Szilvia. Ülnek: Tánczos Andrásné, Buza Anikó, Nagy Krisztina, Emih Abigél, Geiger Csilla, Tokorcsi Edit, Kiss Annamária.**

✧ *SPORT* ✧ eredmények – események ✧ *SPORT* ✧

# A férfi együttes az élmezőnyhöz tartozik

Kézilabdaberkekben köztudott, ogy a CVSE férfi NB II-es csaánál a bajnokság kezdete előtt őváltás történt. Az öt évig Cellömölkön edzősködött **Kósa Ottó** Tanárképző NB I/B-ben játszó patának lett az edzője. Az edző vozása után kezdett tárgyalást a kosztályvezetés **Mátés István** snevelő tanárral. A fiatal szakber szívesen vállalta el a celli apat irányítását, ami egyúttal ámára is az első komoly kihívást entette a kispadon.

*- Megkérdezhetjük, hogy volképpen ki is Mátés István?*

- A Savaria Szakközépiskola stnevelő tanára vagyok. Nős agyok, Szombathelyen élek, eleségem szintén testnevelő, a anizsai Dorottya Gimnáziumban tanít. Győrben születtem és t kerültem kapcsolatba a kézibdázással. Az ETO valamennyi ánpótlás csapatát megjárva kelltem a Tanárképző csapatához. főiskolán évfolyamtársak volnk a celli női csapat jelenlegi dzőjével, Csótár Adriennel. Sőt, 997-ben együtt végeztük el a estnevelési Egyetem tanárképő szakát is. Szombathelyen a főiskola elvégzése után is hű maadtam a főiskola csapatához, hol súlyos sérülésem miatt 998-ban fejeztem be az aktív jákos pályafutásomat.

*- Mennyi idő alatt sikerült apcsolatot teremtenie a celli jákosokkal?*

- A Tanárképző csapatában öbb alkalommal is játszottam a elli csapat ellen. Igaz, a régi cell játékosok közül ma már csak **onyó Laci** és **Tóth Robi** emléeztet a mindig parázs hangulatú érkőzésekre, ugyanis ellenük ég játszottam. A felkészüléskor erültem a celli csapathoz edzőek, és az első bajnoki mérkőzés ött mindössze nyolc gyakorlást öltöttünk együtt az edzőteremen. Tehát egy jó hónap állt rendelkezésemre arra, hogy megismerjem a játékosokat. Úgy érzem, hogy e rövid idő alatt sikerült jó kontaktust teremteni a kézilabdázásra fogékony fiatal és ehetséges játékosokkal.

*- Hallhatnánk valamit edzői hitvallásáról?*

- Celldömölkön el akarom éri, hogy az együttes jól védekező apattá váljon, hiszen ez az alapja ennek a játéknak. A fiatal csapattal a védekezésből történő gyors, de tudatos támadásvezetést szeretném fejleszteni, aminek a lényege lenne az eredményes támadásbefejezés. Feladatomnak tekintem a csapat taktikai repertoárjának továbbfejlesztését.

**Állnak: Dénes Ákos, Varga Szilárd, Mátés István edző, Lőwinger György technikai vezető, Fonyó László, Németh László, Horváth Gábor. Guggolnak: Tóth Róbert, Csizmazia Károly, Sali Tamás, Lendvai Roland, Bakonyi Szabolcs, Ludvig József, Koronczai Gábor.**

*– Mit tapasztalt a mérkőzéseken a csapat játékával kapcsolatosan?*

– Játékosaim szerencsére a győzni akaró típushoz tartoznak, a mérkőzéseken hajtanak, és mindent elkövetnek a legjobb eredmény érdekében. Fejleszteni szükséges a képességbeli dolgokat. A rendszerjáték híve vagyok, ezért fontosnak tartom a játékkészség fejlesztését a folyamatos támadójátékban. Minden játékost képessé kell tenni arra, hogy mérkőzés közben el tudja dönteni az adott helyzetben, szituációban, hogy mit kell tennie és mi a feladata. Ezért edzéseken sokat gyakoroljuk a figurális játékot, melyben az utolsó döntés mindig a játékosra vár. Úgy érzékelem, hogy lassan letisztulóban van ez a játék, a játékosaim a helyzetektől és a védekezéstől függően kezdenek ráérezni arra, hogy mit és mikor kell tenni. A védekezésben sokat fejlődtünk, ezt bizonyítja az, hogy mi kaptuk a bajnokságban a legkevesebb gólt.

*– A csapat milyen célokkal vágott neki a bajnokságnak?*

– Ismerve az előző bajnoki évad 4. helyezését és azt, hogy **Gőcze Imre, Kósa Ottó** és **Bagics László** nem áll a csapat rendelkezésére, az 1–6. hely megszerzését tűztük ki célul az őszi idényben. Terveinket az őszi 6. helyezés realizálta úgy, hogy a dobogós helyezéstől mindössze 3 ponttal maradtunk le, viszont az utánunk következő Székesfehérvári MÁV Előre 4 ponttal szakad le tőlünk. Ez egyúttal azt is bizonyítja, hogy a CVSE erősen az élmezőnyhöz tartozik most is. A helyezéssel elégedett vagyok, különösen ha figyelembe vesszük, hogy két kimagasló játéktudással rendelkező csapat, a Szondi SE és a FOTEX II. érkezett csoportunkba, s ők az első és második helyet foglalják el a tabellán.

*– Hogyan ítéli meg játékosainak a teljesítményét?*

– Elöljáróban kijelentem, hogy a játékosaim hozzáállása az edzéseken példaértékű, a mérkőzéseken nyújtott teljesítményükkel pedig elégedett vagyok. Igaz, az edzéseken egy kissé zavaró körülmény, hogy a gyakorlások során **Lendvai Roland** katonai szolgálat miatt hiányzik, **Varga Szilárd** pedig Győrbe jár főiskolára, így hetente csak egy edzésen tud részt venni. Ennek ellenére mindketten – **Dénes Ákossal** együtt – kimagasló játékra képesek, és a csapat húzóemberei. Az őszi szezon második felétől kezdve irányító poszton **Koronczai Gábor** nyújtott megbízható teljesítményt. **Fonyó Lacinak, Tóth Robinak** és **Sali Tamásnak** voltak kiemelkedő teljesítményei, végig jó átlagot tudtak nyújtani. Ludvig József védekezésben kulcsfigurája a csapatnak. (Csak ekkor van pályán a játékos.) **Németh Laci** védekezése megbízható, remélem, a támadásban tavasszal még aktívabb és eredményesebb lesz. A kiegészítő játékosok közül **Bakonyi Szabolcs** általában jó teljesítményt nyújtott, fejlődnie kell, és akkor tavasszal reményeim szerint még többre lesz képes. **Horváth Gábor** a kapuban remek teljesítményt nyújtott mindig, amikor a játékára szükség volt. Mindig hozzá tudott járulni a csapat jó teljesítményéhez. **Csizmazia Károly** kevés lehetőséget kapott arra, hogy a képességeit bizonyítsa, viszont ha pályára lépett, az elvárásoknak megfelelt. Az ősz folyamán az ifjúsági játékosok közül **Danka Ákos, Kovács Balázs és Kormos Tamás** is kapott játéklehetőséget, ők a közeli jövő reménységei. A bajnokság közben **Pozsonyi Mihály** úgy döntött, hogy nem kíván egyelőre Celldömölkön játszani, visszatért a Tanárképzőhöz.

**– tim –**

## ✧ SPORT ✧ eredmények – események ✧ SPORT ✧

# Celldömölk első szuperbajnoka: Pozsonyi Mihály kézilabdáz

**Celldömölk sporttörténetében első alkalommal rendezték meg a szuperbajnok vetélkedőt. A város 12 sportolója vívott meg egymással 10 kemény próbában, hogy eldöntsék a cím sorsát.**

**Végeredményként a következők végeztek a rangos lista első hat helyén:**

**1. Pozsonyi Mihály kézilabdázó, CVSE-CELLKOLOR**

**2. Márczi Győző testnevelő tanár, NB I-es kézilabda-játékvezető.**

**3. Pozsonyi Zsolt labdarúgó, CVSE-Antók Nyomda**

**4. Tóth Róbert kézilabdázó, CVSE-CELLKOLOR**

**5. Skriba Zsolt NB I-es kézilabda-játékvezető**

**6. Jankovics László atléta, Celldömölki Berzsenyi Dániel Gimnázium**

**-vl-**

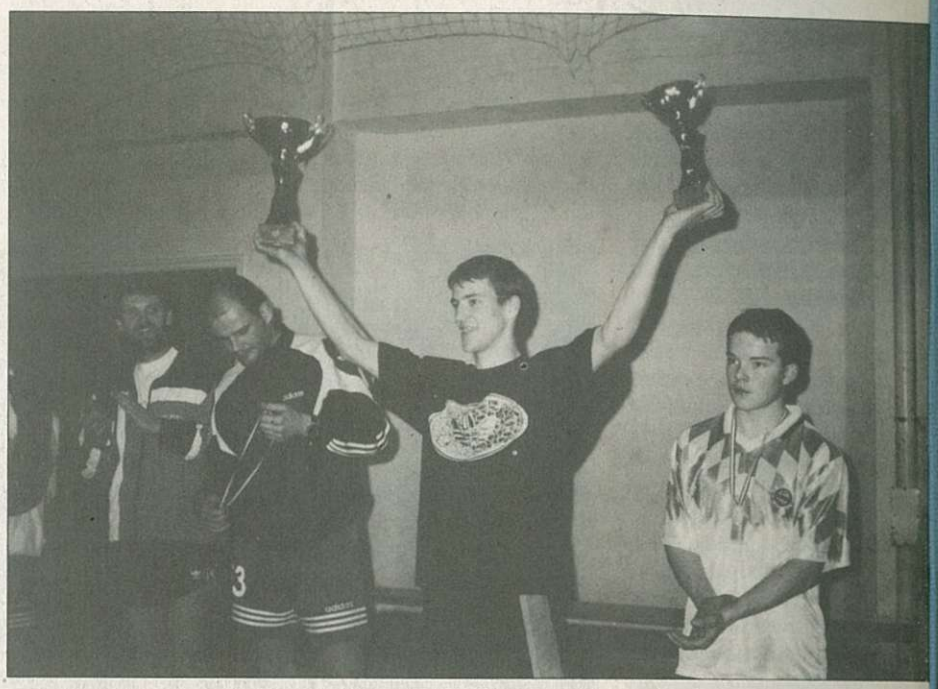

**Középen Pozsonyi Mihály, a szuperbajnok.**

# ASZTALITENISZ

**CVSE-MÁVÉPCELL–Veszprém 10:8**

NB II-es férfi mérkőzés, Veszprém.

A végjátékban jobban összpontosítottak a celliek, és megérdemelten nyerték a mérkőzést.

Győztek: Felleg Gábor (3), Nagy Gábor (3), Máthé Gyula (2), Ölb Péter (1) és a Felleg–Ölbei páros.

**CVSE-MÁVÉPCELL–Vasép 9:9**

NB III-as férfi mérkőzés, Szombathely.

A tartalékos celli együttes győzelemmel felérő döntetlent ért Szombathelyen. Győztek: Teket Attila (4), Balázs Béla (2), Balá Gyula (2), és a Teket–Balázs Béla páros. -v

# Karácsonyi programajánló

### Kemenesaljai Művelődési Központ

**December 18-án 16.30:** Kicsinyek karácsonya – a Szent Benedek Általános Iskola műsora

**December 20-án 18 órakor:** Karácsonyi látogatók – ünnepi műsor a nagyteremben. (Versmondók, zenészek, táncosok műsora Rozmán László szerkesztésében.)

**December 21-én 15 órakor:** Szabad-e bejönni Betlehemmel? A **Kaláka** együttes koncertje.

Belépőjegyek 200 forintos áron válthatók a KMK jegypénztárában.

**Január 9-én 19 órakor:** 20 éve város Celldömölk – jubileumi városi bál.

Belépőjegyek váltása és asztalfoglalás 1500 forintos áron. Svédasztalos vendéglátás. Zene: Buborékok.

### Ádám Jenő Zeneiskola

**December 19-én,** délelőtt 10 órakor: Hangszeres szólisták **karácsonyi hangversenye.** Helyszín: a zeneiskola kamaraterme.

Délután 16 órakor: Zeneóvodások és előképzősök **karácsor hangversenye.**

Helyszín: KMK nagyterme.

**December 20-án:** Karácsonyi koncert a katolikus templomban Liszt Ferenc Vegyeskar előadásában.


## Az Új Kemenesalja hirdetési tarifái:

| | |
|---|---|
| – egész oldal | 17 000 forint |
| – fél oldal | 9 500 forint |
| – negyed oldal | 6 000 forint |
| – nyolcad oldal | 4 500 forint |
| – tizenketted oldal | 2 800 forint |

***A hirdetési díjakat 25 százalék áfa terheli.***

**A többször, változatlan szöveggel hirdetők megjelenésenként 10% kedvezményt kapnak.**

Lapunk megbízott, hivatalos hirdetésszervezője **Nagy Antal** Celldömölk, Mikes Kelemen utca 14. III. em. 12. szám alatti lakos, a polgármesteri hivatal műszaki osztályának ügyintézője.



ÚJ KEMENESALJA — CELLDÖMÖLK VÁROS ÖNKORMÁNYZATÁNAK LAPJA

Felelős kiadó: **MAKKOS ISTVÁN** polgármester. ✧ A szerkesztőbizottság tagjai: **Dala József, Györe Géza, † Horváth Lajos (örökös tag), Káldos Gyula, Molnár Gábor, Nagy Antal, Nádasdy Lajos (nívódíjas), Németh Tibor, Völgyi László.** ✧ Felelős szerkesztő: **BURKON LÁSZLÓ.** Szerkesztőség: Celldömölk, Szentháromság tér 1. ✧ Nyomdai előkészítés: Szignatúra Kft., Szombathely. Nyomás: Antók Nyomda, Celldömölk. ISSN 0865-1175