X. ÉVFOLYAM, 23. (175.) SZÁM ■ 1998. DECEMBER 3.

ÚJ KEMENESALJA

Kreszneriics Ferenc Könyvtár Celldömölk Csáky Lajos tér 10.

CELLDÖMÖLK VÁROS ÖNKORMÁNYZATÁNAK KÉTHETENTE MEGJELENŐ LAPJA ■ ÁRA: 34,50 FORINT

Átadták a megújult munkaügyi kirendeltséget

Harrach Péter miniszter volt a díszvendég

Ünnepélyesen felavatták Celldömölkön a Vas Megyei Munkaügyi Központ helyi kirendeltségének felújított épületét. Az eseményen **Harrach Péter** szociális és családügyi miniszter volt a díszvendég (felvételünkön középen), aki elmondta: a jövőben a munkaügyi központok szociális jellege egyre nagyobb hangsúlyt kap. Fontosnak nevezte, hogy aki belép a kirendeltség épületébe, az első pillanattól kezdve érezze: törődnek vele, valóban a segítségére akarnak lenni.

Makkos István polgármester köszöntőjében rendkívül fontosnak nevezte, hogy továbbra is jó kapcsolat legyen a polgármesteri hivatal és a kirendeltség között. A felújított épületet **Soós Ferenc** kirendeltségvezető mutatta be a vendégeknek. (A lapzárta után történt eseményre visszatérünk.)

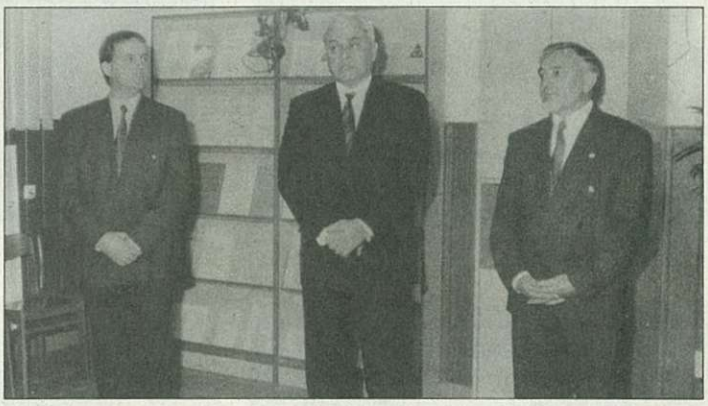

Megalakult az izsákfai részönkormányzat

November 10-én az izsákfai városrész 380 lakosából mintegy nyolcvanan jöttek össze az új kultúrotthonban arra a közgyűlésre, melynek feladata az öttagú testület négy tagjának megválasztása volt. A gyűlésen két új jelölt neve merült fel az előző ciklusban is működött testületi tagoké mellett, de sem Kocsis János, sem pedig Czilinger Gyula nem fogadta el a jelöltséget, utóbbi munkahelyi elfoglaltsága miatt. Ezek után a nyílt szavazással megejtett választáson a szavazók látható többséggel a régi testületi tagokat választották meg újabb négy évre.

A részönkormányzat tagjai tehát: **Bódai József, Horváth István, Horváth Róbert** és **Kosztolánczi Mária.** A részönkormányzat vezetője ismét **Farkas Zoltán** lett, aki több mint húsz év óta látja el a falu, illetve városrész képviseletét, vezetését. -völgyi-

Nyilatkozik a veretlen csapat edzője

Elismerés a fiúknak!

A bajnoki rajt előtti bemutatkozáson elhangzottaknak megfelelően *Fedor Sándor* az őszi idényben bizonyította, hogy nem az elbizakodott edzők csoportjába tartozik. Abban viszont – a szurkolók nagy örömére – tévedett, hogy csapata sem verhetetlen. Ugyanis játékosai nem csak az ősz folyamán, de egész éven át megőrizték veretlenségüket az NB III-ban. Természetesen az őszi szereplés kiemelkedően nagy siker, Celldömölk labdarúgásának történetében pedig egyedülálló bravúr.

– Minden elismerés a fiúké – kezdte nyilatkozatát a csapat edzője. – Igazi csapatmunka eredménye e nagyszerű teljesítmény. A játékosaim mérkőzésről mérkőzésre küzdöttek, egymást kisegítették, ha kicsit gyengébben

(Folytatás a 15. oldalon)

Három szép lány egy hintón

A Sághegy étteremben rendezett Katalin-bál szépeit másnap sétakocsikázásra vitte a városban Rozmán Ferenc. A bál szépe címet *Kovács Szilvia* Sopronban tanuló, 16 éves celldömölki diáklány nyerte el (felvételünkön balról). Udvarhölgyei: *Horváthné Balogh Tímea* 20 éves vállalkozó (jobbról), és *Poós Adrienn* 19 éves vállalkozó (középen), mindketten celliek. V.L.

Nyugdíjasok találkozója

A Kemenesalja Ipartestület vezetősége november közepén nyugdíjas-találkozót szervezett. A több mint 50 meghívottból huszonhárom kisiparos megjelent a rendezvényen. Az elnök köszöntötte a résztvevőket és tájékoztatót adott a vezetőség munkájáról. A rendezvény ünnepélyességét növelte a Vörösmarty Úti Óvoda és az Ádám Jenő Zeneiskola műsora. A megvendégelést jó hangulatú beszélgetés követte. A sikeres lebonyolítást segítő vállalkozóknak és a Vöröskereszt celldömölki csoportjának köszönetét fejezi ki a vezetőség.

A Celldömölki Városi Önkormányzat

Géczy Zoltánné (49 éves, laborasszisztens)

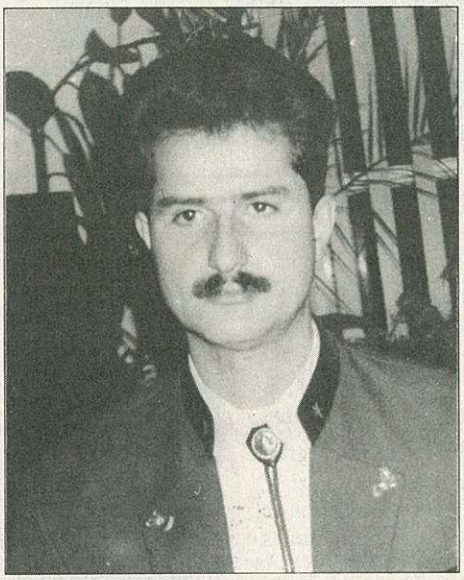

Döme László (kerületvezető erdész, 28 éves)

Erdélyi Antal (49 éves, energetikus)

Farkas Zoltán (59 éves, nyugdíjas)

Fehér László (40 éves, tanár)

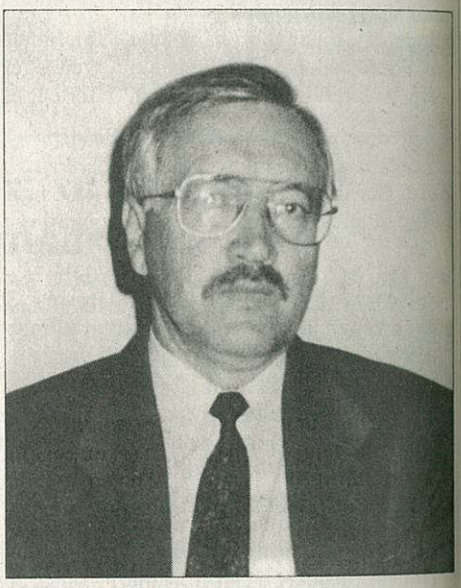

Hetényi Endre (52 éves, tanár)

Hetényi László (55 éves, fényképész)

László Tibor (30 éves, vállalkozó)

Limpár József (58 éves, gazdasági igazgató)

október 18-án megválasztott képviselő-testülete

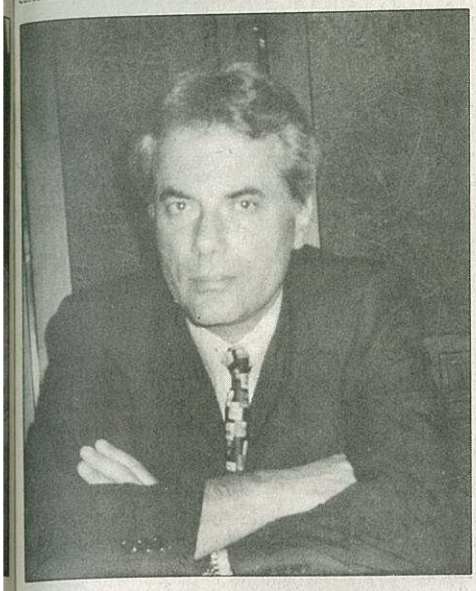

Makkos István (43 éves, agrármérnök, polgármester)

Móger József (51 éves, nyugdíjas)

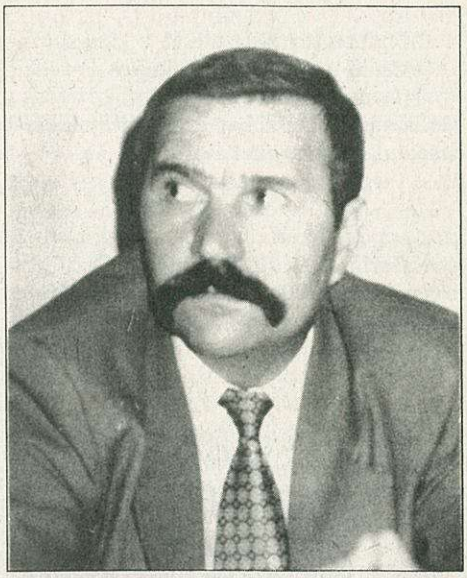

Nagy Kálmán (48 éves, ügyvezető-igazgató)

Németh Dénes (47 éves, igazgató)

Pőcze Istvánné (55 éves, nyugdíjas)

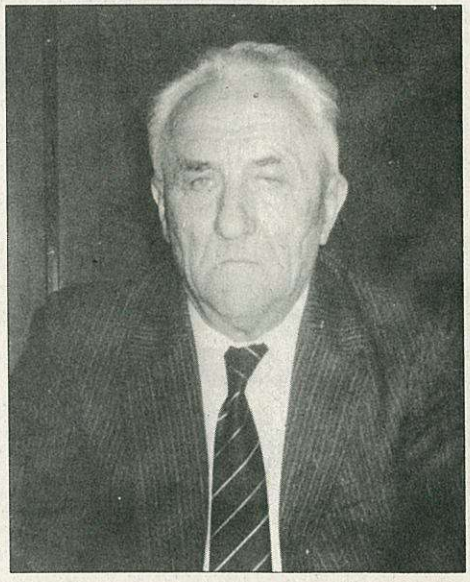

Szabó Endre (71 éves, nyugdíjas)

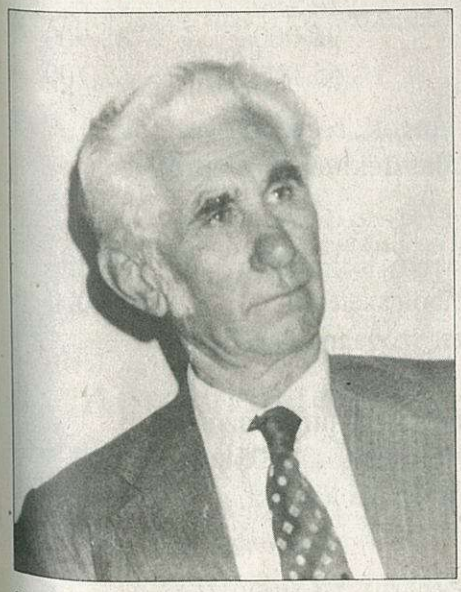

Szalai József (60 éves, nyugdíjas)

Somogyi Gyula (49 éves, mozdonyfelvigyázó)

Tima László (70 éves, nyugdíjas, alpolgármester)

Megalakították az állandó bizottságokat

A legsürgetőbb feladat Jánosházán a csatornázás

Megtartotta első ülését a jánosházi képviselő-testület. Dr. Gömbös Ferenc polgármester bevezetőjében összefoglalta a nagyközségben a választások óta történt eseményeket.

Mozgalmas napokat élt át Jánosháza a választások óta eltelt rövid egy hónap alatt. A leköszönő polgármester, **Molnár Géza** korrekt módon adta át a folyó ügyeket. Egyben felajánlotta segítségét – mondta a település új polgármestere. Majd összefoglalta azokat az eseményeket, amelyek a nagyközség életében történtek október 18-a óta.

Az ünnephez méltó megemlékezést tartottak október 23-án. November első napjaiban megalakult a cigány önkormányzat. Fontos esemény volt a Szent Imre Általános Iskola tornacsarnokának átadása. Ez az új intézmény szolgált helyszínéül a megyei sportnapok rendezvénysorozatának is. A Batthyány iskolában rendkívüli tantestületi értekezletet hívtak össze: november 30-áig meg kell ugyanis választani az új iskolaigazgatót. A hónap első felében zajlott az ÁSZ átfogó revíziója a közintézményekben. Ennek eredményéről a későbbiekben lehet többet tudni.

A folyó ügyek között első helyen szerepelt a szennyvízcsatorna építésének helyzetéről szóló beszámoló. **Horváth Tibor,** a VASBER Rt. megbízottja válaszolt a képviselők kérdéseire. A beszámolójában elmondta: a beruházás egy évvel ezelőtt kezdődött meg. Az ALTERA Kft., mint fővállalkozó megbízott egy alvállalkozót, hogy a munkákat még jobban meggyorsítsák. A képviselők első észrevételei éppen e kérdés körül összpontosultak. A lakosság véleményét megfogalmazva mondták ki: az útlezárások sok helyen – a temető és a szeméttelep környékén – lehetetlenné teszik a balesetmentes közlekedést. A jobban összehangolt munka nem küszöbölné-e ki ezeket a gondokat? – kérdezték a képviselők. Horváth Tibor válaszában elmondta: továbbítani fogja az észrevételeket az illetékesek felé. A lakosság megértését és türelmét kérte a kellemetlenségek miatt.

A képviselők további aggályai a csatornázási hozzájárulások mértékére irányultak. Miért kell azoknak a vállalkozóknak több bekötési hozzájárulást fizetni, akiknek a lakása, illetve a vállalkozása egy helyen van? – fogalmazták meg a település kisvállalkozóinak gondját. A VASBER Rt. vezetője válaszában elmondta: törvény írja elő ezeket a megkülönböztető díjszabásokat. Természetesen van lehetőség az egyéni kérelmek beadására. Írásbeli fellebbezés elbírálása után lehet módosítani a díjtételeket.

Felmerült annak kérdése is: vajon tényleg szükség van-e minden utcában a csatorna korszerűsítésére? Ennek ugyanis komoly anyagi vonzata van, ami a lakosságot terheli. Horváth Tibor ígéretet tett arra, hogy a szakértői vizsgálatok és eredmények után visszatérnek e kérdésre. Javasolta: fogadják el a lakók ezeket a szakvéleményeket, és ha valóban szükség van rá, akkor ki kell váltani a régi csatornát egy új, jobb rendszerrel.

A testületi ülésen a következőkben a Szervezeti és Működési Szabályzat módosítását javasolták. A jegyző javaslatára ezt a kérdést elnapolták. Megállapodtak a képviselők abban, hogy két hónapon belül érdemi javaslatot tesznek le az asztalra az SZMSZ módosítását illetően.

Ezt követően került sor a bizottságok felállítására, illetve a bizottsági elnökök és tagok megválasztására.

Eszerint: az önkormányzatban három szakbizottság fog működni: A pénzügyi és gazdasági, a kulturális és sport-, valamint a szociális bizottság. A pénzügyi és gazdasági bizottság elnöke **Jakab Tibor,** a kulturális és sportbizottság vezetője **Vargáné Steiner Gyöngyi,** a szociális bizottság elnöke pedig **Schöber Etelka** lett.

Németh I.

A CELLI BÉ-KE BT. „PARTI" ÉKSZERBOLTJA

ÜNNEPI ÁRUKÍNÁLATTAL VÁRJA KEDVES VÁSÁRLÓIT

CSODÁLATOS ARANYÉKSZEREK:

- garnitúrák,
- karreifek,
- fülbevalók,
- nyakkendőtűk,
- mandzsettagombok.

MARKAZIT GARNITÚRÁK
EREDETI SVÁJCI FESTINA ÉS CALYPSO KARÓRÁK, ÉKSZERÓRÁK.

ÜNNEPI NYITVA TARTÁS:

December 2-től mindennap	8–11.30; 12.30–17
Szo:	8–12
Dec. 6-án (bronzvasárnap)	9–13
Dec. 13-án (ezüstvasárnap)	9–13
Dec. 20-án (arany vasárnap)	9–13
Dec. 24-én.	8–14

Ezúton kívánunk minden kedves régi és leendő vásárlóinknak KELLEMES KARÁCSONYI ÜNNEPEKET ÉS BOLDOG ÚJ ÉVET!

ENGEDMÉNYES LÁNCFŰRÉSZ-VÁSÁR

ÁFÉSZ 5. sz. VAS-MŰSZAKI BOLT

Tel./fax: 95/420-015

Husqvarna 40	~~70 200~~	62 200
Husqvarna 51	~~91 000~~	82 900
Partner 36	~~55 000~~	47 700

Továbbá: láncok, reszelők, vezetők nagy választékban kaphatók

Beépíthető páraelszívó	~~17 800~~	15 800
250 csatornás parabolaszett		21 000
RTL Klub-antenna, szobaantennák,		

5 bemenetes erősítős közösítő, szélessávú erősítő, koax kábel, dugó, elosztó nagy választékban kapható.

VÁRJUK KEDVES VÁSÁRLÓINKAT!

Mikulásváró a sportcsarnokban

November 22-én délután óvodásokkal és kisiskolásokkal telt meg az ipari iskola sportcsarnoka. Mindannyian a Mikulást várták. Nem sokkal három óra után el is kezdődött a Buffalo Produkció Mikulás-délutánja. A zsonglőr buzogányt és karikát dobált, egy lenge öltözetű hölgy nyakában egy óriáskígyóval lejtett táncot. Frici bohóc néhány apukát is megviccelt. A késdobáló ezúttal sem hibázott. Mr. Magic, az illúziók mestere késeket szúrt egyik segítője fejébe, akinek természetesen semmi baja nem esett, a „vidám fiúk" pedig egy keréken bicikliztek.

Persze a régi ismerős, a Mikulás is eljött. A ruhája még mindig piros, a szakálla még mindig fehér. Nem változott semmit tavaly óta. Cukorkát hozott a gyerekeknek. A kicsik illetődöttsége hamar feloldódott, vidáman ugrálták körül a Mikulást és segítőit. Mindenki jól érezte magát.

Fotó: Völgyi L. K. N.

IHB Ing. Hermann Binder K F T.
IPARI SZERKEZETEK
Mérlegképes könyvelőt keresünk Csöngén létesülő üzemünkbe önálló munkavégzésre
Jelentkezni telefonon: 94/336-888
Szendi Zoltánnál

Egészségnevelési vetélkedő

A Magyar Vöröskereszt celldömölki városi szervezete kilenc csapat részvételével rendezte meg a város és városkörnyék általános iskoláinak részvételével a hagyományos egészségnevelési vetélkedőjét, aminek az eredménye a következő:

1. helyezett – Gáyer Gyula Általános Iskola, Celldömölk.
2. helyezett – Eötvös Loránd Általános Iskola, Celldömölk.
3. helyezett – Általános Iskola, Vönöck.

November 27-én a megyei döntőn a Döbörhegyi Nóra, Horváth Mónika, Varga László összeállítású gáyeres csapat (felkészítőjük Jankó Zoltánné) képviselte a várost és a városkörnyéket, arról az eseményről a lapzárta miatt később számolunk be.

Most 30%-kal olcsóbban köthet szerződést!
Kinek érdemes az OTP Lakástakarékpénztárhoz fordulnia?
OTP Lakástakarékpénztár Rt.
• aki lakást vagy házat vásárolna
• aki közművesíteni szeretne
• aki építkezni szeretne
• akinél még nincs csatornázva
• aki lakáscserére készül
• akinek járdára van szüksége
• aki fel szeretné újítani lakását
• akinek nincs telefonja
LAKÁSTAKARÉK-INFO: ☎ (1) 2-66-22-12
www.otp-ltp.hu

VÁLASSZA AZ OTP LAKÁSTAKARÉKPÉNZTÁRT!

Apróhirdetések

● Építési **telek** eladó Celldömölkön, az Esze Tamás utca 20. szám alatt. (Ipsicsné)

● Tíz darab **választómalac** eladó. Érdeklődni: Celldömölk-Izsákfa, Kodó utca 2. Telefon: 95/423-724.

● **Autószerelés** gyorsan, olcsón, szakszerűen. Sebesi, Sitke.

Ötvenedik házassági évforduló

Jankovics József és **Deli Mária** 1948. október 17-én kötöttek életreszóló házasságot. Fél évszázad telt el azóta, az ötvenedik évfordulót családi körben ünnepelték meg a négy gyermek és a hét unoka, valamint a többi rokon társaságában. **DJ. Fotó: Hetényi L.**

Emberségből példás

A celldömölki Csadó család viszonylag rövid időn belül kétszer is megtapasztalhatta, hogy még nem veszett ki teljesen az emberekből a jószándék, a segíteni akarás.

Amikor kiderült, hogy legkisebbik gyermekük lisztérzékeny, több helyen is érdeklődtek, hogy hol szerezhetik be számára a megfelelő étkezési alapanyagot.

Végül a malom dolgozói siettek segítségükre, és azóta is rendszeresen hozzák a fővárosból a gluténmentes kenyeret.

Az újabb probléma akkor merült fel, amikor óvodás lett a kisfiú. Mi lesz az étkeztetésével? Az édesanya a Vörösmarty úti óvodához fordult, oda járt annak idején a két nagyobb gyermeke is. Az óvónők, a gazdasági vezető és a konyhai dolgozók egyaránt vállalták a probléma megoldását, pedig a felelősség nem kicsi, elég néhány morzsa, s máris baj lehet.

A szülők nem is tudják, hogyan köszönjék meg azt az emberséget, amit az óvodában kapnak.

Mi pedig örömmel írjuk le ezeket a sorokat lelkileg egyre sivárabbá váló világunkban.

V.L.

Kalandozás az Andokban a Los Andinos zenekarral

November 21-én este négy, a celldömölki szemnek különös öltözetű alak lépett a színpadra a KMK-ban. Fülbemászó andoki népzenét játszottak. Gitároztak, hegedültek, doboltak, fújták a furulyájukat és a pánsípjukat. Ők a Los Andinos Együttes. A nézőtéren fiatalok és idősebbek együtt hallgatták a messzi dél-amerikai táj zenéjét.

Tárnok Ákos, a zenekar vezetője elmondta, 1982-ben alakultak Székesfehérváron, akkor még diákzenekarként. A televízióban hallottak először andoki népzenét. Megtetszett nekik, így barátaival elhatározták, jobban megismerkednek vele. A kutatások eredményesek voltak: 1986-ban együttesük elnyerte a Kaláka Nemzetközi Folklórfesztivál nagydíját. Az igazi kiugrást azonban az 1988-as Ki mit tud? jelentette számukra.

A zenekar összetétele többször is változott. Tárnok Ákossal ma Horváth Árpád, Kiss Lajos és Lendvai Tibor zenél. Rendszeresen lépnek fel Magyarországon, de gyakran szerepelnek külföldön is. Jártak már Egyiptomban, Equadorban, Peruban, Angliában, Németországban, Olaszországban és a szomszédos államokban is.

A fellépőutakon kívül már három expedíciót szerveztek az Andok területére. Ezek gyűjtőutak voltak, ahol az indián népi hagyományokkal és népzenével ismerkedtek meg közelebbről.

Ezen a szombati estén képzeletben mi is a Los Andinosszal kalandozhattunk Dél-Amerikában. Különleges élmény volt!

Kovács N. Fotó: Völgyi L.

Ugyanazzal az elszántsággal, mint eddig...

Erdélyi Antal az alsósági részönkormányzat vezetője

A helyhatósági választáson Celldömölk 9. sz. választókerületében a legtöbb szavazatot Erdélyi Antal kapta, szám szerint 236-ot. Hat vetélytársa együttesen gyűjtött 140 voksot. Győzelme tehát egyértelmű volt, ami egyben jelzi, hogy elmúlt 4 évi munkájával elégedettek a kerület lakói. A november 9-én megalakult alsósági részönkormányzat a következő 4 évre ismét neki szavazott bizalmat.

Erdélyi Antal 1949-ben született Alsóságon. Az általános iskolát is itt végezte, majd a vasúthoz került dolgozni. Az érettségit munka mellett szerezte meg 1979-ben. A MÁV-nál többféle beosztásban dolgozott. 18 éve gondnok és energetikus a celldömölki csomóponti főnökségen, ahol közéleti tevékenységét kezdettől fogva támogatták az elöljárói.

4 felnőtt korú gyermeke és 3 unokája van. 1985 óta vállal szerepet a város közéletében: a rendszerváltásig tanácstagként tevékenykedett, utána 4 évig képviselő-testületi tagként, majd részönkormányzat-vezetőként.

Amikor arról kérdeztem, hogy mit tart az elmúlt 4 év legfontosabb eredményének, gondolkodás nélkül a közelmúltban átadott új orvosi rendelőt nevezte meg, de ezzel szinte együtt említette a 2 éve átadott tornacsarnokot. Érdekes módon – talán nem véletlenül – mindkét létesítmény az egészséget szolgálja. Az egyik az egészséges életmódot, az egészség megőrzését, a másik az egészség helyreállítását, visszaszerzését. Erdélyi Antal közéleti sikereit éppen életerejének, rendíthetetlen szívósságának köszönheti. Azt mondja, ha Alsóságról van szó, nem ismer lehetetlent. Nem érdekli, ha ötször ellene szólnak, hatodszor is felveti ugyanazt a problémát, ha úgy véli, hogy azzal a városrész jobbítását szolgálja.

Tudja, hogy ami most következik, az nem lesz látványos, népszerű dolog, de meg kell cselekedni. A szennyvízcsatorna megépítésére (alsósági, pityervári városrész) pályázat útján 115 milliót kap a város, a teljes beruházás ennek több mint a kétszerese.

– A csatorna megépítése sok kellemetlenséggel jár. Fel kell túrni az utakat. Ha esik, akkor sár lesz, szárazságban pedig porfelhő. Átélték ezt a „bentick" is, és biztosan ki tudják böjtölni a ságiak is. Ráadásul szükség van az önrészre, a lakossági hozzájárulásra, és ez a pénz mind-mind a föld alá megy. Áldozat nélkül azonban nincs előbbrelépés. Jó volna mindezt 2 év alatt befejezni – sóhajt fel –, mert az utak helyreállítása, rendbetétele csak ezután lehetséges, addig nem érdemes rá áldozni.

Lesz azért népszerűbb dolog is: az iparcikk bolt előtti teret rendbe kell tenni az Alsósági Tavaszi Napok kezdetére. A mikéntjéről lehet vitatkozni, a megvalósításról azonban nem, mondja, aztán más dolgok kerülnek szóba:

– A volt orvosi rendelőből bentlakásos szociális otthont szándékozunk kialakítani mintegy 20-25 rászoruló idős ember részére. Az előző ciklusban nem sikerült megoldani a városrészi könyvtár sorsát, ebben a ciklusban ez sem maradhat el. Ugyanez vonatkozik az iskola számítógépes programjának végleges megoldására is.

Sok egyéb mellett szó esett még a szociális jellegű bérlakásokról. A részönkormányzat vezetője ezekkel kapcsolatban elmondta, hogy értékük egyenként 4,5 millió forint. A hozzájutás feltétele 3 gyermek. Ebben az esetben 1,25 milliót kell fizetni érte. A 8 lakásból az interjú elkészítéséig 6 kelt el. Átadásuk decemberben, illetve januárban várható. Aztán előkerül, hogy többen kifogásolták az új orvosi rendelő környezetének rendezetlenségét, a „a fabolt" jelenlétét...

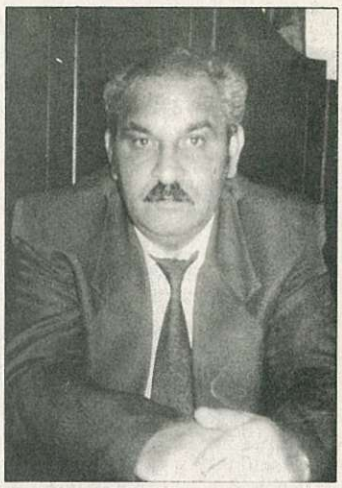

– A „fabolt" fontos alapellátási, közszükségleti feladatot lát el, ezért elbontására nem gondoltunk. A környezetének rendbetételére a legrövidebb időn belül sort kerítünk – mondja.

Végül egy úgynevezett szokványos kérdés: Milyenek az első benyomásai az új részönkormányzatról? Jók. Mindenki tettrekész, és hatalmas lendülettel akar dolgozni. Ahogy ő is... **Völgyi László**

Új patika nyílt

A Csontváry-patikát 1987-ben adták át rendeltetésének Celldömölkön, majd 1991 nyarán megnyílt a Kiscelli patika, amelyet három gyógyszerész; dr. Szabó Lajosné, Kiss Balázs és Varga Levente hozott létre. Nemrég újabb patikával gyarapodott a város. Az új gyógyszertár a Szent Márton nevet vette fel, és a város központjában, az Arizóna söröző helyén található.

Az ingatlant a már említett gyógyszerészek vásárolták meg az államtól, amikor a Gelka megszűnt. Azóta az Arizóna bérelte. Miután megkapták az engedélyt a patika létrehozására, az előírásoknak megfelelően átalakították. A 160 négyzetméteren ízlésesen berendezett officina (kiadó), vényező labor, hűvös raktár és szociális helyiségek kaptak helyet. Az új gyógyszertárban 2 gyógyszerész, 4 asszisztens és 1 takarítónő dolgozik.

– *Milyen elgondolás alapján nyitották meg ezt a gyógyszertárat, hiszen pár száz méteren belül másik kettő is található?* – kérdeztük **Varga Pétert.**

– Az utóbbi 4-5 évben nagyon megemelkedett a beteglétszám, és a betegeknek hosszú ideig kellett a gyógyszerükért sorban állni. A gyógyszerészeknek sem jutott elég idő a betegekre, hisz mindenki sietett, senki sem akarta fenntartani a másikat. A Szent Márton gyógyszertár megnyitásával az állapot javulását szeretnénk elérni.

– *Nem gondoltak arra, hogy esetleg Alsóságon nyissanak gyógyszertárt?*

– Nem, mivel egyrészt itt volt saját ingatlanunk, másrészt a fiók-gyógyszertárt alkalmanként csak mintegy 20-an vették igénybe Ságon. Általában úgy vélekedtek, hogy úgyis bejönnek a központba, majd ott kiváltják a gyógyszereket. Azt azonban fel tudjuk ajánlani az alsósági idős embereknek, ha az önkormányzat állít egy személyt, aki behozza a receptjeiket, mi soron kívül kiszolgáljuk, személyre szólóan szortírozzuk és csomagoljuk a felírt gyógyszereket.

– *Milyenek lesznek az árak?*

– A gyógyszerek ára ugyananyi lesz, mint bárhol az országban, ez ugyanis központilag szabályozott. A gyógytermékek árában lesznek különbségek, de a Kiscelli patikával azonos árképzést alkalmazunk.

– *Ügyeletet is vállalnak?*

– Igen, a három gyógyszertár egyenlő arányban látja el az ügyeletet a városban. **-völgyi-**

Dr. Gömbös Ferenc célja egy „virágzó" település

Bemutatjuk Jánosháza új polgármesterét

Új polgármester irányítja Jánosháza életét. A neve és tevékenysége közismert nem csak a nagyközségben, hanem jóval azon túl is. Gömbös Ferenc 1985-ben kapcsolódott be a politikai életbe, és azóta is számos fórumon képviselte a térséget.

Gömbös Ferenc tizenegy éve körzeti fogorvos Jánosházán. Felesége a főorvos asszisztense, „jobb keze" a munkában és a közéleti szereplések alkalmával is. Lányuk Pesten készül a fogorvosi diploma megszerzésére. A nagyközség új polgármestere a helyi MDF-szervezet megalakulása óta vett részt a politikai életben. 1990-ben országgyűlési képviselőnek választották, ugyanebben az időben lett az MDF országos választmányának tagja. 1994-től négy éven keresztül töltötte be az egészségügyi bizottság elnöki tisztségét a megyei közgyűlésben.

A választások után négy évig Jánosháza első embere lesz. Munkájának első lépéseit a megkezdett beruházások határozzák meg. Megkezdődött – és jó ütemben halad – a szennyvízhálózat kiépítése. A lakosság régen megfogalmazott igényét tudja kielégíteni az önkormányzat a magasperon megépítésével. A közvilágítás korszerűsítése is a rövid távú célok között szerepel. Reális lehetőség van arra is, hogy a közeljövőben bankautomatát tudnak kihelyezni és működtetni a nagyközségben.

A polgármester munkája meghatározó elvét így fogalmazza meg: „Olyan községet szeretnék, ahol az emberek jól érzik magukat. Ennek elengedhetetlen feltétele, hogy érezzék: a község vezetőinek fontos minden ember véleménye." Hogy ez megvalósulhasson, a képviselő-testület tagjai felosztották egymás között az utcákat. Mindenki igyekszik a saját körzetében élő emberek szavát meghallgatni, kéréseiket, véleményüket összegyűjteni, és a képviselő-testületi üléseken képviselni. Továbbra is vágatlan anyagot mutatnak be a helyi televízióban a képviselő-testületi ülésekről. Ez talán biztosítéka lehet a másik megfogalmazott elvnek: „Szervezett, előkészített, a működési szabályokat betartó testületi üléseket szeretnék" – fogalmazott Gömbös Ferenc.

A polgármester távlati céljai is jól megalapozottak. Valóban felölelik mindazokat a területeket, amelyek egy település és az ott

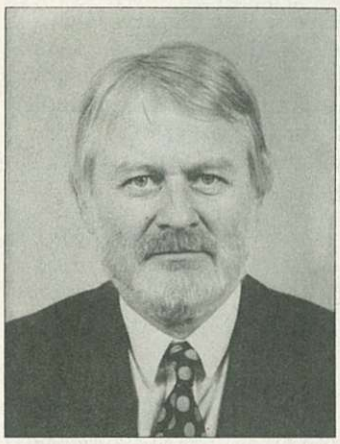

élő emberek hangulatát meghatározzák. A „REND" megvalósítása Jánosházán talán tágabb fogalom, mint más településeken. A nagyközségben élő romák száma az összlakosság 15 százalékát teszi ki. Nagyrészük alkalmazkodik a tőlük elvárt követelményekhez. Kisebb részük azonban nehezen illeszkedik be Jánosháza életébe. Ők azok, akik komoly fejtörést okoznak a település vezetőinek. Szükségessé vált tehát egy rendőrőrs felállítása. Nyolctíz rendőr állandó jelenlétét jelentené ez a nagyközségben, ami javítana az emberek biztonságérzetén.

Mindezen célok megvalósítása talán garanciát jelent arra, hogy négy év múlva valóban „virágzó" településsé váljon Jánosháza. Virágokkal, parkokkal, kellemes környezettel büszkélkedő község, ahol az emberek szívesen élnek. A „virágzás" magában foglalja a munkalehetőségek számának további bővítését. Erre igen jó lehetőségek állnak rendelkezésre. A már meglévő üzemek mellett újabbak jelezték, hogy szívesen telepednének le a nagyközségben. A polgármesteri hivatal nyitott a kérések felé. „A munkalehetőség megteremtésével nő a település lakosságmegtartó ereje" – állítja Gömbös Ferenc.

Németh I.

Segítség az adósoknak

A Celldömölki Polgármesteri Hivatal közigazgatási osztályára 1998. december 10-éig nyújthatják be kérelmüket azok, akiknek 1998. május 21-éig bezárólag legalább hat havi közüzemi díj, illetve lakáshiteltörlesztés-elmaradásuk van, és segítséget kérnek adósságuk rendezéséhez.

FELHÍVÁS
televíziót üzemeltetők részére

Adóhatóságunk megkapta a Magyar Posta Rt.-től azon televíziókészüléket üzemeltetők listáját, akik az üzemeltetési díjat fizetik.

A listán *nem* szereplő, de díjfizetésre kötelezettek körében – a Magyar Köztársaság 1998. évi költségvetéséről szóló 1997. évi CXLVI. tv. 74. § (3) bekezdésével módosított 1996. évi I. tv. 82/A § (1), (3), (4), (5) és (6) bekezdései alapján – a helyi önkormányzat adóhatósága kötelezett és jogosult helyszíni ellenőrzést tartani.

A helyszíni ellenőrzések megkezdése előtt kérjük azokat az állampolgárokat, gazdálkodó szervezeteket, akikre nézve a jogszabályok nem biztosítanak mentességet, szíveskedjenek kötelezettségüket rendezni.

Tájékoztatásul néhány mentességre jogot adó körülmény:

Nem kell üzemben tartási díjat fizetni:

1. a magánszemély – és vele közös háztartásban élő személyek – által üzemben tartott második és minden további,
2. az egészségügyi és gyermekintézmények, a fegyveres erők, rendvédelmi szervek, szanatóriumok, óvodák, oktatási és közművelődési intézmények, közgyűjtemények, diákszállások (kollégiumok), személyes gondoskodást nyújtó szociális intézmények által ugyanabban az épületben, épületcsoportban használt második és minden további,
3. a bérelt,
4. a legfeljebb tizenöt napra átvett,
5. a műsorszolgáltató, a műsorelosztó, a műsorszétosztó, a műsorszóró rendszer üzemeltetője, illetőleg a Testület vagy a Hírközlési Főfelügyelet által üzemi vétel-megfigyelési és ellenőrzési célból telephelyen, illetve vételmegfigyelési helyen és gépkocsiban üzemben tartott,
6. az ország területén legfeljebb harminc napig tartózkodó külföldi állampolgár által üzemben tartott,

a diplomáciai képviselet, a konzuli képviselet és a nemzetközi szervezet, valamint ezek tagjai, nem magyar állampolgárságú alkalmazottai és családtagjaik, valamint egyéb nemzetközi szerződés alapján díjfizetés alóli mentességre jogosult szervek és személyek által üzemben tartott,

7. a zárt televíziós rendszerben, monitorként üzemeltetett televíziókészülék után.

Mentes az üzemben tartási díj fizetése alól:

1. az egyedül élő hetven éven felüli személy,
2. önálló háztartásban élő házaspár, illetve az élettársak, ha egyikük hetven, másikuk hatvan éven felüli,
3. az a hatvan éven felüli személy, aki önálló nyugdíjjal, keresettel vagy egyéb jövedelemmel nem rendelkező közeli hozzátartozója (Ptk. 685. § b pont) eltartásáról gondoskodik,
4. a hadirokkant és hadiözvegy,
5. a súlyosan látás- vagy hallássérült, az I. és II. csoportbeli rokkant.

Adóhatóságunk által feltárt mulasztás esetén a mulasztási bírság a fizetési kötelezettség elmulasztásának idejére (max. 30 hónap) számított üzemben tartási díj kétszerese.

Az utólagos bejelentés igazolását kérjük adóhatóságunknál bemutatni. Ezáltal elkerülhetőek a helyszíni ellenőrzés kellemetlenségei és főképpen a mulasztási bírság alkalmazása.

Baranyai Attiláné dr.

Visszatekintés a beregszásziak celli vendégjátékára

Kátya már gondolkodni is tanul magyarul

Immáron harmadik alkalommal vendégszerepelt Celldömölkön a Beregszászi Illyés Gyula Magyar Nemzeti Színház. A nyári színházi esték sorozatban láthattuk először őket, akkor Boccaccio-, illetve Csehov-darabbal szerepeltek. Ez alkalommal Madách Imre: Az ember tragédiája című művét mutatták be.

A nyári előadások alkalmával már megismerhettük a színészeket, akik állandó tagjai a társulatnak. A neveket böngészve biztosan megakad a szemünk **Kátya Alikina** nevén, hiszen ő az egyetlen nem magyar tagja a színháznak. Ezúttal Madách Imre szókincsével, érzésvilágával kellett azonosulnia a színésznőnek. (Az egyiptomi színben, illetve Borbála szerepében is láthattuk.) Orosz anyanyelvű színész – magyar színház tagjaként. Csak a kívülállónak látszik ez nehéz vállalkozásnak? Kátya Alikina így beszél erről:

– Nem, ez tényleg nem olyan egyszerű dolog. Főiskolás koromban – Kijevben – ismerkedtem meg színészkollégáimmal. A főiskolán akkoriban három párhuzamos osztály volt: orosz, ukrán és magyar anyanyelvű. Én természetesen az orosz csoportba jártam, de gyakran találkoztam a magyar színinövendékekkel is. Így ismerkedtem össze Vidnyánszky Attilával, a színház rendezőjével. Ismeretségünkből házasság lett. Ő biztatott, hogy csatlakozzam a megalakuló Illyés Gyula Színházhoz. Mondhatom: keserves hónapok következtek. Egyszerre tanultam a magyart, mint a hétköznapi élet nyelvét, és ugyanakkor kisebb szerepeket már kaptam a készülő színdarabokban is. Viszonylag könnyen tanultam a szövegeket. Egy gondom volt akkor is, és ma is. Amíg a magyar anyanyelvű kollégáim érzik és ki tudják fejezni a szavak közötti árnyalatnyi különbségeket is, addig nekem az köti le minden energiámat, hogy a szövegre figyelek, és igyekszem a lehető legkisebb akcentussal beszélni.

– Nehéznek találja a magyar nyelvet?

– Nem. De azért voltak megmosolyogtató esetek. Egyszer hallottam egy szót, ami nagyon megtetszett. Lelkendeztem is a férjemnek, hogy milyen szép szó a: **halál.** Mire ő megütközve nézett rám, és megkérdezte: Tudod azt is, hogy mit jelent? Amikor megmondta a jelentését, meglepődtem. Ilyen szép hangzású szó, ilyen szomorú tartalommal!

– Az ember tragédiájának nyelve még egy magyar ember számára sem könnyű. Hogyan birkózott meg vele?

– Nagyon nehezen. A szöveg megtanulása sem volt egyszerű feladat. Addig azonban nem lehet eljátszani a darabot, amíg nem értem a szövegét. Tanultam tehát magyarul, miközben az anyanyelvemen gondoltam végig a mű mondanivalóját. Mondhatom, talán életem egyik legnehezebb szerepe ez.

– Szeretne „orosz nyelven" játszani?

– Jaj, nagyon! Annyiszor vágytam már rá, amikor láttam, hogy a többieknek mennyivel könnyebb helyzetük van. Megtanulják a darab szövegét, és utána már csak finomítani kell rajta, már „csak" el kell játszani. Szeretnék egy olyan előadást, ahol „csak" játszanom kellene, és nem a „másságom" elfelejtetése lenne az egyik legnagyobb gondom. Hamarosan készülünk megint Magyarországra. Decemberben az oktatási miniszternek játszunk Dekameront. Nem ismeri véletlenül a miniszter urat? Mennyire tudja majd elfogadni a nem tökéletes kiejtésemet?

Németh Ibolya

CELLDÖMÖLK VÁROS ÖNKORMÁNYZATA ÉS A MÜLLEX-CELLDÖMÖLK KFT.

„Gyűjtsd a papírt egy tisztább jövőért!"

címmel papírgyűjtési versenyt hirdet a celldömölki általános iskolák osztályai részére.

A papírgyűjtési verseny 1998. október 15-én kezdődött és 1999. május 15-éig tart.

Az egész város területén gyűjtsétek össze az újságpapírt, a kartont, a csomagolópapírt stb.

Az összekötözött hulladékpapírt a MÜLLEX KFT. Celldömölk, Temesvár u. 16. sz. alatti telephelyén lehet leadni páros hét csütörtökön 13–16 óráig.

A leadott papírért pénzt kaptok, és értékes nyeremények várnak benneteket.

FŐDÍJ:

ISKOLÁNKÉNT 1-1 OSZTÁLYNAK 2 NAPOS KIRÁNDULÁS

Fogjon össze az egész osztály!
Minél több papírt gyűjtötök össze, annál nagyobb esélyetek van a győzelemre.

De azt se feledjétek, hogy az összegyűjtött papír újrahasznosításra kerül, és ezzel Ti sok fa életét mentitek meg, rengeteget tesztek a környezet védelméért.

Mindenkinek jó munkát kívánnak a verseny kiírói.

Nálunk ingyen hirdethet

Jövő február végéig Ön ingyen teheti közzé apróhirdetéseit az Új Kemenesalja kéthetente megjelenő számaiban. Nem kell mást tennie, csak töltse ki az alábbi hirdetési bónuszt, és küldje el szerkesztőségünk címére: Új Kemenesalja, Celldömölk, Szentháromság tér 1. (9500). A borítékra kérjük ráírni: APRÓHIRDETÉS. Csak azokat a hirdetéseket fogadjuk el ingyenes közlésre, amelyeket a lapból kivágott, eredeti bónuszon juttatnak el hozzánk, fénymásolatokat tehát ne küldjenek.

Ez a legolcsóbb, mert ingyen van!

Csak arra kell figyelnie, hogy beleférjen a szöveg a betűk részére készített négyzetrácsokba. *(A hirdetésben közöltek valódiságáért a szerkesztőség és a lap kiadója nem vállal felelősséget.)*

Hirdetési bónusz – Új Kemenesalja

A hirdetés feladója: .....

címe: .....

....
dátum aláírás

Százötven éve szabadságharcát vívta népünk

Az Új Kemenesalja önálló írások sorozatával emlékezik meg az 1848–49-es forradalom és szabadságharc 150. évfordulójáról. Igyekszünk a lehető legteljesebb képet adni részint a korabeli kemenesaljai történések feleleventésével, a forradalmi és szabadságharcos események résztvevőinek, vezéralakjainak megidézésével, másfelől a jelenkori megemlékezések minél teljesebb körű bemutatásával híradások, tudósítások formájában. Kérünk tehát mindenkit, különösen is Kemenesalja településeinek krónikásait, küldjék el megemlékező írásaikat.

A Szerk.

Visszakerültek Alsóságra Berzsenyi Lénárd börtönképei

Az alsósági iskolában ünnepélyes keretek között tárták ismét a tanulóifjúság elé az intézmény névadója, Berzsenyi Lénárd börtönképeit.

Az 1848-as szabadságharc huszárezredese által az olmützi börtönben rabtársairól készített képeket **Somogyi Zoltán** ácsmester fedezte fel 1963-ban az akkori postaépület – hajdani Berzsenyi-ház – padlásán. A leleteket **Zongor Ferenc** iskolaigazgató rendbe tette. Az akkori nagyközségi elöljárók bekereteztették azokat, és a felettes múzeumi szervek hozzájárulásával a képek egy része az iskola tulajdonába került. Ezeket a későbbi igazgató, **Talabér Géza** lelkes közreműködésével állandó kiállítássá rendezték, majd az iskola felvette Berzsenyi Lénárd nevét. **Rosta Sándor** igazgatása alatt a képek, és azok története teljes mértékben beépült az iskola hagyományápolásába. Sorsuk tehát beíródott az iskola történetébe.

Ez év elején a Savaria Múzeumba szállították és restaurálták a képeket, majd a múzeum jubileumi kiállításán a széles körű nézőközönség elé tárták a portrékat. Ezután volt egy rövidebb időszak, amikor úgy tűnt, hogy az iskola lemondhat róluk. Közben azonban változás történt. A celldömölki városi önkormányzat kifizette a 85 ezer forintos restaurálási költséget, és a 41 kép szeptember végén visszakerült az alsósági iskolába.

A muzeális ereklyéket az iskola új szárnyában helyezték el az előzőnél lényegesen jobb körülmények között. Az ünnepségen ott voltak az iskola régi tanárai is, valamint a város, a részönkormányzat és az egyház helyi képviselői. Az iskola falaira visszakerült börtönképeket **Makkos István** polgármester, **Erdélyi Antal**, a részönkormányzat vezetője és **Baranyai Attiláné** dr. jegyző leplezte le jelképesen az iskola tanulóinak és tanárainak lelkes tapsa kíséretében.

Völgyi

EGÉSZSÉGÜGYI SZOLGÁLAT

Központi orvosi ügyelet

Cím: Csontváry-patika • Telefon: 95/423-742

DECEMBER

3. csütörtök	Dr. Pánykó Magdolna	Marton Istvánné
4. péntek	Dr. Kovács Zoltán	Hajba Dezsőné
5. szombat	Dr. Kiss Imre	Horváth Katalin
6. vasárnap	Dr. Gonda Péter	Hajba Dezsőné
7. hétfő	Dr. Frommer Barnabás	Kurányiné K. Szilvia
8. kedd	Dr. Sükösd Éva	Hajba Dezsőné
9. szerda	Dr. Kovács Zoltán	Kurányiné K. Szilvia
10. csütörtök	Dr. Pánykó Magdolna	Hajba Dezsőné
11. péntek	Dr. Kiss Imre	Horváth Katalin
12. szombat	Dr. Nagy János	Kurányiné K. Szilvia
13. vasárnap	Dr. Pánykó Magdolna	Horváth Katalin
14. hétfő	Dr. Szabó Ildikó	Hajba Dezsőné
15. kedd	Dr. Ádám Ilona	Horváth Katalin
16. szerda	Dr. Nagy János	Hajba Dezsőné
17. csütörtök	Dr. Pánykó Magdolna	Kurányiné K. Szilvia
18. péntek	Dr. Kovács Zoltán	Hajba Dezsőné
19. szombat	Dr. Frommer Barnabás	Kurányiné K. Szilvia
20. vasárnap	Dr. Pánykó Magdolna	Hajba Dezsőné
21. hétfő	Dr. Bérdi Gusztáv	Kurányiné K. Szilvia
22. kedd	Dr. Gayer Tatjána	Horváth Katalin
23. szerda	Dr. Szabó Ildikó	Hajba Dezsőné
24. csütörtök	Dr. Kovács Zoltán	Horváth Katalin
25. péntek	Dr. Mesterházy Gábor	Hajba Dezsőné
26. szombat	Dr. Pánykó Magdolna	Kurányiné K. Szilvia
27. vasárnap	Dr. Sükösd Éva	Horváth Katalin
28. hétfő	Dr. Gayer Tatjána	Kurányiné K. Szilvia
29. kedd	Dr. Szabó Ildikó	Horváth Katalin
30. szerda	Dr. Kovács Zoltán	Kurányiné K. Szilvia
31. csütörtök	Dr. Kiss Imre	Horváth Katalin

December 18-án pénteken csak celldömölki ügyelet lesz.
December 31-én 16 órától „nagy" ügyelet lesz.

SZAKRENDELÉSEK

Szemészet

Vezetője: dr. Gáti Éva szemész adjunktus
Rendelés ideje: naponta 8–14 óráig
(Minden páros héten szakmai nap miatt a rendelés szünetel.)

Psychiátria

Vezetője: dr. Tóth Katalin psychiáter adjunktus
Rendelés ideje: **mindennap 8–14 óráig**
(Minden második és negyedik hét péntekén szakmai továbbképzés miatt a rendelés szünetel.)

Bőrgyógyászat

Vezetője: dr. Molnár Ildikó bőrgyógyász adjunktus

Rendelés ideje:	Hétfő	8–14 óráig
	Szerda	8–14 óráig
	Csütörtök	8–14 óráig

Kiállítás Szombathelyen a pályaválasztás jegyében

Pályainfó elnevezéssel novemberben pályaválasztási és képzési vásárt rendezett a Vas Megyei Munkaügyi Központ a Vas Megyei Tudományos Ismeretterjesztő Egyesület együttműködésével Szombathelyen. Salzburgi mintára, hagyományteremtő céllal hozták létre az intézmények és támogatóik a munkáltatók bemutatkozását.

A rendezvény megnyitóján **Sági József** országgyűlési képviselő elmondta, hogy az Oktatási Minisztériumhoz tartozó szakképzés kiemelt terület lesz a következő években. Ennek során olyan felnőtteket kell nevelni, akik magas fokon műveltek, képzettek, sok lábon állnak. Életpályánk megválasztásához ismernünk kell érdeklődésünket, képességeinket, önmagunkat, és tájékozottnak kell lennünk a szakmákról, hogy a számunkra legmegfelelőbb területen hozzunk felszínre legtöbbet a bennünk levőből.

A vásár standjain diákok, tanárok mutatták be iskoláikat, a munkáltatók szakképzési lehetőségeket ajánlottak nemcsak általános iskolás, hanem középiskolás korúak és felnőttek számára is. Aktív részvétellel a látogatók kipróbálhatták a gyakorlati tennivalókat, kísérőprogramként pedig többek között művészeti és sportbemutatókkal, divatbemutatókkal, fúvószenével készültek az iskolák.

A kiállító intézmények között a 410. sz. Ipari Szakmunkásképző és Szakközépiskola képviselte Celldömölköt. **Varga László** igazgató elmondta, hogy a munkaügyi központ részéről tavaszszal felvetődött gondolat ősszel vált konkréttá, részvételi szándéknyilatkozat után szeptemberben kezdődött a felkészülés. Termékekkel mutatták be a náluk oktatott szakmákat. A kiállított termékek között voltak újonnan, illetve régebben készültek, technikusi vizsgáról valók, és országos díjat nyert munkák is. Ruha-, fa-, építő-, vas- és fémipari eszközök között kiállítottak ruhamodellt, amit megvételre ajánlanak, ballagási ruhát, faragott bútort, ez utóbbit rögtön meg is vásárolták volna a meghívott vendégek.

Decemberben Celldömölkön, a Kemenesaljai Művelődési Központban szerveznek egy bemutatkozó kiállítást, amit iskolások, szülők számára adott tájékoztatóval kötnek össze.

Az oktatott szakmákban az iskola azt a színvonalat nyújtja, mint a szombathelyi iskolák, hangsúlyozta az igazgató. Hozzátette: jól meg kell gondolni az iskolaválasztást, hiszen idén szeptembertől már kilenc tanuló tért haza különféle okok miatt más iskolákból.

A kiállítók fontosnak tartották, hogy megmutassák magukat, a látogatók számára pedig nagy segítség volt, hogy bejárták a vásár területét.

Tulok G.

Az apátság 1879-ben nyitott új sírboltot a temetőben

Hová temették el a celldömölki bencéseket?

Ilyenkor, halottak napja tájékán, a temetőket járva felmerülhet bennünk a kérdés: hol nyugszanak a bencések, hova temetkeztek a török utáni időktől kezdve?

Már a 17. század végén újra birtokba vették a Sághegy alján az elárvult és romokban heverő ősi apátságot. Mivel az apátság épülete elpusztult, a templom padlásterében alakítottak ki 3-4 cellát. 1739-ben eztán átköltöztek a Koptik Odó által épített fakolostorba, amely a mai templom közelében volt. 1764-ben sor került a végleges székház ünnepélyes felavatására (most polgármesteri hivatal), ahol 1950-ig éltek. De hova temetkeztek?

Az ősi apátságban istentiszteletet – vasárnaponként egy misével – még az új apátságba költözés után is tartottak egészen 1787-ig. A régi templom előcsarnokában, a torony alatti részben kialakított kriptába temetkeztek 1834-ig. Ezen év október 25-én felszámolták a kriptát és a holttestek maradványait átvitték a kiscelli temetőbe. 7 bencés holttestét azonosították: Vavrik Jakab (†1787), Fest György (†1787), Háry Krizogon (†1788), Mákóczy Imre apát (†1783), Nemes Gáspár apát (†1801), Németh Kelemen (†1801), Pausz Amand (†1810). Más feljegyzésekből tudjuk, hogy a kriptában korábban elhunytak is voltak. Az alábbi nevekkel találkoztunk: Diener Benedek (†1672), Fejes Lőrinc (+1710), Fülöp János (†1760), Genszky Rafael (+1819), Hunyadi Reginald (†1765), *Lancsics Bonifác* (†1737), Szabó Ágoston (+1714), Szakmáry Kolunbán (†1754). Azonkívül a kriptában volt még egy Várdonyi nevű család is eltemetve: apa, anya és egy 22 éves leány. A többi maradványokat nem tudták azonosítani. Joggal feltételezhető, hogy az ő hamvaikat is átvitték a temetőbe.

1879-ben az apátság a celli temetőben új sírboltot nyitott, amely fölé 1882-ben Hollósy Jusztinián apát a ma is látható temetőkápolnát építette. 1913-ban a temetői kápolnát felújították, és a benne elhelyezett két márványtáblán az alábbi bencéseket nevezik meg, mint akik a kápolna alatti kriptában várják a feltámadást: Wekerle Godfrid apát (†1836), Gácser Leó apát (†1855), Pethő Damján apát (†1873), Jahn Mainrád apát (†1874), Kollár Amand (†1878), Intay Vazul (†1884), Wendler László (†1885), Witzmann Gyula (†1890), Tavaszy Móric (†1893), Hunfalvi Bonaventura (†1896), Hollósy Jusztinián apát (1900), Serédi Marcell (†1902), Labach Berthold (†1905), Vincze Paulin (†1906), Gulyás Elek (†1906), Szentimrei Márton (†1909), Wagner Lőrinc apát (†1910), Pető Menyhért (†1910), Jagicza Lajos (†1911), Rácz Endre (†1914), Horváth Mátyás (†1915), Bálint Venant (†1915), Hollósy Rupert apát (†1918), Ruzsicska Aurél (†1919), Récsey Farkas (†1922), Lingl Valérián (†1922), Lendvay Hugó (†1922), Kemény Fülöp (†1929), Mórocz Emilián (†1930), Luncz Alajos (†1930), Schurmann Szörény (†1932), Tomasich Odó (†1935), Perényi Othmár (†1940), Boros Alán (†1945).

Ettől a kápolnától dél-keletre van egy hármas síremlék, melynek középső tábláján a név: dr. Horváth Károly esperes-plébános (†1941), a jobb oldalon Németh Rafael (†1941). A bal oldalon pedig ez olvasható: „A régi bencések sírhelye." Minden valószínűség szerint ide gyűjtötték össze a dömölki apátságból áthozottak csontjait. (Szalay János Albert plébános (†1964) a közelben, családi sírban nyugszik).

Fel kell tételeznünk, hogy Lancsics Bonifác, az egyik legtiszteletreméltóbb celli bencés porai szintén itt nyugosznak. Emléktáblája, amelyet Csoma János prépost úr, Celldömölk szülöttje és Lancsics nagy tisztelője állított, a templomban a kegyoltár bal oldalán hirdeti emlékét. Vele szemben pedig az első mellékoltár előtt vannak elhelyezve Jándi Bernardinnak, az utolsó celdömölki apátnak és Nemes Vazulnak, az utolsó celli plébánosnak a hamvai. Az 1990-es évek elején Várszegi Asztrik főapát hozatta át poraikat a pannonhalmi kriptából, hogy abban a templomban pihenjenek, amelyért és – celldömölki híveikért – annyit tettek, áldoztak.

Ezeket az adatokat sikerült összegyűjteni. Ha valaki még konkrét adatok birtokában lenne, a főapátság hálás lesz a kiegészítésért.

Oltalmazza a celli Szűzanya mindezeket a bencéseket, akik között annyi hűséges fia, tiszteletének apostola volt!

Dr. Solymos Szilveszter OSB

A polgári védelemről – mindenkinek (3.)

Ha összeomlik az épület...

Talán a sors fura fintora, vagy talán az élet „piros aláhúzása", hogy amikor ezeket a sorokat gépelem, a Felső-Tiszavidéken árvízveszély miatt sok embert ki kellett költöztetni otthonából; a gátakon több ezren dolgoznak, hogy medrében tartsák a folyót; a szomszédos Ukrajnában több, mint 200 lakóház dőlt össze...

Valóban, milyen veszéllyel jár, ha összeomlik az épület?

Az épületben tartózkodó emberek mindenképpen veszélynek vannak kitéve, rendszerint a romok betemetik őket, elzárják a külvilágtól, és általában meg is sérülnek. Ilyenkor nem csak a falak dőlnek le, hanem sérülnek a különböző vezetékek is. Ezek még külön veszélyt jelentenek a romok alatt maradókra. Milyent?

A víz vízbefúlást, lehűlést; a gáz mérgezést, megfulladást, robbanást; az elektromos áram áramütéses halált, szikraképződést. Ezek megszüntetéséről – ha lehet – haladéktalanul gondoskodni kell.

Milyen magatartást tanúsítsunk az épület összeomlásánál?

– Ha a földfelszín alatt tartózkodunk, guggoljunk le a külső fal egyik sarkában, takarjuk be arcunkat (szájunkat és orrunkat) ruhánkkal, így erős porképződés esetén is tudunk lélegezni. Tartsuk karunkat vagy valamilyen tárgyat a fejünk fölé, hogy védelmet nyújtson a lehulló törmelék ellen.

– Ha a földfelszínen tartózkodunk és lehetséges, meneküljünk ki a szabadba. Ha nem, akkor ugyanazt a magatartást tanúsítsuk, mint a földfelszín alatt.

– Ha a földfelszín felett tartózkodunk, a középfal közelében, vagy egy ajtónyílás alatt guggolunk le, takarjuk be arcunkat ruhánkkal, tartsuk karjainkat, vagy valamilyen tárgyat a fejünk fölé.

Mit tegyünk, ha betemettek bennünket a romok?

Lélegezzünk nyugodtan, és takarékoskodjunk a levegővel. Kezdetben igen sok a por a levegőben, ezért mindaddig, amíg szükséges, ruházatunk szövetrészein keresztül lélegezzünk, hogy kiszűrődjön a por.

Őrizzük meg nyugalmunkat, ne essünk pánikba, ne adjuk fel a reményt! Ha beszorultunk, próbáljunk meg kiszabadulni, vagy legalábbis kényelmesebb testhelyzetbe kerülni. Próbáljuk meg ellátni a sérüléseinket, amennyire lehet.

Küzdjük le a fáradtságot és az álmosságot. Ha nem így teszünk, a mentőosztag jelzéseit esetleg nem halljuk meg. Adjunk hívó, kopogtató jelzéseket!

Ne csüggedjünk el, ha jelzéseinket azonnal nem hallják meg, vagy ha a kapcsolat létrejötte után nem azonnal mentenek ki bennünket. Biztosak lehetünk benne, hogy mindent elkövetnek a megmentésünkért.

(Vége)

(V.L.)

Hogyan dolgoztak a részönkormányzatok?

Izsákfa

Az októberi helyhatósági választások előtt az alsósági és az izsákfai részönkormányzat is beszámolt az elmúlt négy évi munkáról. A választási kampány miatt ezekből csak most tudunk összeállítást közölni.

Az izsákfai részönkormányzat vezetője, **Farkas Zoltán** aláírásával jegyzett beszámolóból megtudhatjuk, hogy a részönkormányzat legfontosabb feladatának azt tartotta, hogy közvetítse a városrészben élő állampolgárok gondjait, igényeit a döntéshozók felé; hogy képviselje a városrész érdekeit a képviselő-testület döntései során; hogy döntsön a hatáskörét illető szociális ügyekben.

A településrészen – helyi mércével mérve – jelentős változások következtek be. Részönkormányzati szervezéssel 1995-ben 4845 méter földgázvezetéket építettek több mint 8 millió forint értékben. Járdaépítés 170 méter hosszan történt az Izsákfa utcában, értéke 250 ezer forint volt. 1997-ben a RÁBA-COM sok izsákfai családhoz vezette be a telefont. A lakosság egészségügyi ellátása a faluházban új orvosi rendelőben történik.

Izsákfán az elmúlt 4 évben is működött az egycsoportos óvoda. Az óvodások étkeztetése az alsósági iskola konyhájáról történik. Többször felvetődött, hogy az intézmény az alsósági óvodához tartozzon, ám erre – a részönkormányzat kérése alapján – nem került sor.

A városrész lakossága szórakozásában jelentős szerepe van a körzeti bajnokságban általában 2–3. helyen szereplő labdarúgócsapatnak. A működési költségeket részint pályázati pénzekből, részint önkormányzati támogatásból fedezik.

A településrész közművelődését helyileg az ifjúsági klub és a könyvtár biztosította. Jelentős helytörténeti esemény volt, hogy dr. Tungli Gyula, Izsákfa szülötte szerkesztésében 1995-ben megjelent a község monográfiája. A kiadvány bemutatása ünnepélyes keretek között zajlott. A városrész nagy gondja oldódott meg ebben az évben a faluház megépítésével. A részben új, részben átalakított épületben kulturális, közösségi és társadalmi rendezvényeket egyaránt tarthatnak. Az ünnepélyes átadás június 12-én volt.

A részönkormányzat 70 ezer forinttal hozzájárult az izsákfai templomharang villamosításához és hangosító berendezésének kialakításához is.

A beszámoló a polgármesteri hivatal feladatellátását jónak értékeli. A közigazgatási osztály kihelyezett ügyfélfogadásai népszerűek voltak, és igény van erre a következő időszakban is.

A lakosság ugyancsak igényli, hogy a város vezetői, a polgármester, a jegyző a továbbiakban is közvetlenül tájékoztassák őket a településrészt érintő ügyekben.

A beszámoló a részönkormányzat munkáját úgy ítéli meg, hogy az a feladatának megfelelt. (Az alsósági részönkormányzat beszámolójáról a következő számunkban adunk tájékoztatót.)

Völgyi László

HARMÓNIA

Életkor és egészség

Nincs tehetetlen öregség, betegség, ha megtanulunk alkalmazkodni azokhoz a természeti erőkhöz, amelyek mindig a fejlődést segítik bennünk. Felelőtlen, könnyelmű kijelentésnek tűnhet ez egy fiatal és egészséges ember szájából, aki még nem találkozott sem az öregség, sem a betegség állapotával. Ezt azonban olyanok vallják, akik mindkettőt megtapasztalták.

Benke Mária és Etka országos hírű relaxációs tornát dolgoztak ki a jóga alapjaira építve. A nyugati ember részére más a jóga, mint a keleti számára, a belső elmélyedés, az önmagunkra figyelés azonban esetünkben is jó közérzetet, fizikai és szellemi frissességet nyújt életünk minden pillanatában. Sokan gyógyíthatatlannak tartott szívbetegségből épültek fel, mások gyógyszerekkel, ízületi gyulladásokkal, egyéb zavarokkal teli életüket változtatták meg. Ötvenéves koruk után kezdték a tornát – addig szinte alig tudtak mozogni a fájdalomtól –, és hetvenéves koruk után is frissen mozognak, testük rugalmassága, erőssége irigylésre méltó. „Ahhoz viszonyítva, hogy mit érhetünk el önmagunkkal, ha felismerjük a bennünk és minden élő sejtben együtt lüktető építő, kifogyhatatlan természeti erőket, az a legkevesebb, hogy megteremtjük a magabiztos fizikai és szellemi egészséget" – vallják a könyvükben.

1990-ben Celldömölkön is tartottak előadást és gyakorlati bemutatót. **Borsos Péterné** egészségnevelőként vett részt egy továbbképzésen, ezután hívta meg őket városunkba. Gizike azóta vezeti relaxációs-egészségvédő tornát végző csoportjait.

Az élettanilag helyes légzés, a laza-aktív gerinctartás, a belső szervi torna erősítő, nyújtó, lazító gyakorlatokkal frissen tartja a vérkeringést, gyógyító hatású, csontritkulást megelőző. Heti egy alkalommal van csoportfoglalkozás, de a megtanult gyakorlatok nem hely-, mégcsak nem is túlságosan időigényesek, így otthon is, illetve mindennapi tevékenységeink közben is gyakorolhatók.

Nem korfüggő, de ezen a tornán inkább az idősebb korúak vesznek részt. Öt éve heti két alkalommal Callanetics nevű intenzív mélyizomtornát is vezet a fiatalabb középkorosztály számára. Ez általános közérzetet javít, alakot formál, a mélyizom erősödésével a külső izmok is erősödnek, zsír alakul át izommá, a bőr is regenerálódik. Fontosnak tartja az akaraterőt, hisz a gyakorlatok szintjét, számát fokozatosan emelik, és fontos az is, hogy mindenki önmagához képest fejlődjön, jól essen a kicsi változás is.

A csoportfoglalkozások kellemes légkörében a résztvevők egymást erősítik az akaraterejükkel.

A kétféle torna különböző jellegű, mégis összefügg. Egyrészt bemelegítő gyakorlatként az egyik oldalról, erősítő gyakorlatként a másikról vannak átvételek a kettő között. Másrészt a torna, a mozgás kortól függetlenül mindenki számára fontos.

Van egy ősi mondás: „A tested, alkatod, arckifejezésed, mozdulatod olyan hangosan kiabálja, ki vagy, hogy emellett alig hallani, amit mondasz." A leghatásosabb segítség mindig bennünk van, az agyunkban, az elménkben, a reális életszemléletünkben.

Tulok G.

Népi praktikák a múlt századból

☛ **Torokfájás** ellen igen hathatós szer, ha céklát megreszeled, s levét kezeddel kifacsarod, s kevés timsót tészesz bele, s ezzel gargarizálsz.

☛ **Szemőcsöt** elpusztíthatsz, ha zöld diónak a héját megreszeled, s ennek levével jól megáztatód – egypár napig – naponta kétszer kezecskédet.

☛ **Kólika** – gyomorgörcs – ellen igen rögtöni s hathatós a friss diónak a belső hártyája, melyből mintegy 10-15 dióról levett hártyát egy fél itcze pálinkába tészesz. Amikor a kólika előáll, egy kortyot iszol e felette keserű italból.

☛ **Orrod vérét** megszüntetheted, ha nyelved alá itatós papirost tészesz, s egy ideig ott tartod. Ezt a sikert nyered, ha bal kezed kis ujját megkötöd szorosan, s tűvel egy kis vért eresztesz belőle.

☛ **Rézedénybe** nem jó gyümölcsöt s különösen szőlőt szedni, mert halált okoz, amire sok példa van.

☛ **Kopaszodás** ellen legbiztosabb szer a gyakori hajvágatás, s ezt mindig újhold első hetében kell megtenni, nem hold fogytán, mikor a hold nagy befolyással van a hajritkulásra.

☛ **Domború kenyered** lesz mindig, ha árnyékban megszárított zöld káposztalaput sütés alkalmával forró, sós vízbe mártva a kemencébe bevetni szándékozott kenyérre borítod, s azzal együtt teszed be.

☛ **Burgonyád** nem lesz keserű, ha jó időben átsatod, s ahogy kiástad, úgy nedvesen, és nem megszáradva, azonnal pincébe vagy verembe teszed.

☛ **Húsos ennivaló szalonnát** kapsz, ha a disznónak hat véka törökbúza után három véka rozsot adsz hízás alkalmával.

☛ **Elégetett ujjod** a hosszas fájdalomtól megmentheted, ha azonnal sóspálinkába teszed, és szítatod.

☛ **Moly** ellen bundádat vagy bármi bőrrel bélelt ruhádat aként biztosítod, ha megtört apró kánfort, tört borsot, paprikát, vagy portubákot hintesz béléseibe, s így teszed el a nem viselés idejére.

☛ **Méhek rajzása** idején egy karóra köss fel veres posztót, vagy bármi erősen veres ruhaneműt: rajod kertedből nem megy ki, annak közelébe leül.

☛ **Cseresznyét, szőlőt** és **gabonát** megőrizni madarak ellen kitömött macskát, héját, öjvet kell egy fára tenni, s nem mer arrafelé közeledni semmi madárféle.

☛ **Gesztenyét** búza közt esztendőnél tovább is el lehet tartani minden romlás nélkül.

☛ **Káposztalepkét** el lehet űzni, ha a káposzta közé egy szál dohányt vagy kendert vetünk.

☛ **Tentás üvegedet** soha se dugd be, hogy így friss levegő érjen hozzá, mi által feketedik. Bedugva mindig fehérebb lesz.

☛ **Fehér nadrágból** vagy ingedből a tentafoltokat nyár idején kiveheted, ha kerti sóskalevéllel jól megdörgölöd, s megmosatod hideg vízben.

☛ **Gyümölcsfát** termésbe lehet hozni ekként: ősszel körülásod gyökereit ügyelve, hogy meg ne sérüljenek, s nagyságokhoz képest egy vagy két itcze sót hintesz a gyökerek közé földdel elegyítve.

(E gyógyítási eljárások hatékonyságát az orvostudomány nem igazolja.)

Közreadja:
Káldos Gyula

Sajtónyilatkozat

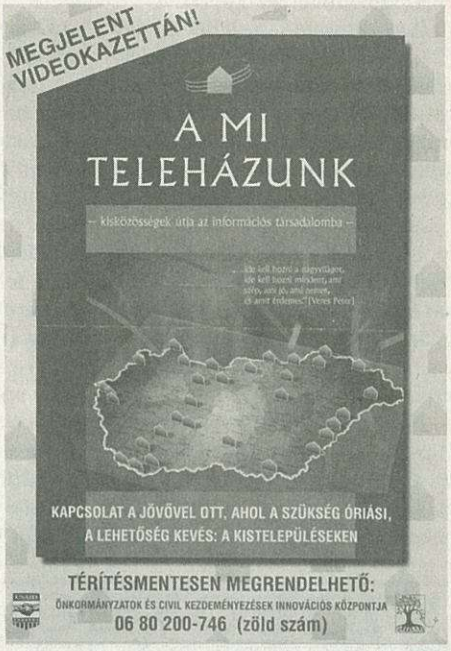

Az Önkormányzatok és Civil Kezdeményezések Innovációs Központja megbízásából az Amerikai Egyesült Államok Nemzetközi Fejlesztési Hivatala (USAID) támogatásával készült **MI TELEHÁZUNK** című dokumentumfilm igen nagy sikerrel mutatkozott be. Országszerte mintegy 800-an rendelték meg a videokazettát, 25 helyi televízió vetítette és 21 napi-, illetve hetilap tájékoztatott a film megjelenéséről.

Szakmai eredménye: A PRince Award '98 nemzetközi filmfórum a közérdeklődést befolyásoló dokumentumfilm kategóriában beválasztották az idei év legjobb öt filmje közé.

Megrendelhető: 06 80 200 746 (zöld szám)

✧ *SPORT* ✧ eredmények – események ✧ *SPORT* ✧

Veretlen maradt 1998-ban a CVSE-Antók Nyomda

Petőházi Cukorgyári SE– CVSE-Antók Nyomda 0-3 (0-3)

Petőháza, 800 néző. Vezette: Lévai Sándor (Ajka), pj.: Venczel, ifj. Gaál

Petőháza: Takács – Horváth, Csonka, Németh, Füzi – Erdős, Rádler, Polgár V., Begovits – Stekovics, Tóth. Edző: Pánczél Sándor.

Celldömölk: Szép – Latyák, Csákvári, Stiber – Kelemen, Bognár, Bodor, Szőllősi – Elekes, Szalai, Lengyel. Edző: Fedor Sándor.

Csere: Polgár V. helyett Kóczán és Begovits helyett Bencze a szünetben. Elekes helyett Orsós az 55., Lengyel helyett Molnár a 65., Szép helyett Nagy a 75. percben.

Sárga lap: Begovits lerántásért a 65., Latyák lerántásért az 55., Stekovics labdaelrúgásért a 87. percben.

Szögletarány: 5:4 (2:4)

Bajnokcsapat! Bajnokcsapat! Ezt zúgta biztatásként a celldömölki szurkolótábor. Az első negyed órai ismerkedés után rohamozott is a kék-sárga együttes, aminek eredménye a félidő végéig háromgólos vezetés lett.

23. perc: Kelemen indította a jobb szélen Elekest, aki a 16-osig felérve az oldalvonal mellől pazar labdát adott a támadást követő Szalai elé. A csatár – felismerve a helyzetet – jó hat méterről a kapu közepébe lőtt **(0-1)**.

29. perc: A hazai csapatból Horváth lőtt előre egy labdát, a lövés Lengyel fején megcsúszott, és Füzihez pattant, aki a tiszta helyzetben lévő Begovits elé játszott, de a játékos 14 méterről a bal kapufa mellé durrantott.

34. perc: Bal oldalról ívelt be szögletet Elekes a rövid saroknál álló Szalaihoz, aki fejjel középre csúsztatott, az érkező Kelemen pedig 8 méterről egyből a jobb sarokba bombázta a labdát (0-2).

38. perc: Bodor–Elekes összjáték után Bodor lépett ki a jobb oldalon a védők közül. Átívelt az ellenkező oldalra, ahol Lengyel látványosan fejelte vissza a labdát a 16-osra az érkező Elekes elé. Elekes egyből lőtt a bal sarokra, de lövését Takács bravúrosan kiütötte. Szalai fejjel visszaküldte, de Takács nagyszerű érzékkel fogta a gólba tartó labdát.

42. perc: A hazai csapat csatára, Füzi kapott a jobb szélen egy remek indítást. A labdát néhány méter után belőtte a celli kapu előterébe, de az érkező Rádler három méterről a kapu fölé rúgta azt.

43. perc: Szőllősi a félpályáról szöktette Elekest, aki a bal oldalon felfutó Lengyelt akarta indítani, de beadása rövidre sikerült és a labda a visszafutó védőjátékosról Szalaihoz került. A csatár remekül ismerte fel a helyzetet, és a 16-osra beérve laposan kilőtte a petőházi kapu bal alsó sarkát **(0-3)**.

A mérkőzés, amelynek egyetlen tétje az volt, hogy megőrzi-e veretlenségét a CVSE-Antók Nyomda, már az első félidőben eldőlt. A győzelem egyúttal azt is jelentette, hogy a celli együttes a város labdarúgásának történetében példa nélküli bravúrt hajtott végre, mégpedig az 1998. évben lejátszott 30 NB III-as bajnoki mérkőzésen nem szenvedett vereséget. Bravúr ez a javából! A mérkőzés utáni záró vacsorán méltán érdemelték ki a játékosok Makkos István polgármester, Fedor Sándor vezetőedző, Fehér László ügyvezető elnök és Antók Zoltán szakosztály-igazgató köszönetét, dicséretét. Bravó fiúk! A szurkolók nevében mi is gratulálunk.

66. perc: Orsós emelte ki a védők közül Bognárhoz a labdát, aki Szőllősihez játszott. Szőllősi a rátámadó védőjátékos mellett elegánsan gurított Bognárhoz, aki hat méterről a kivetődő kapus fölött hajszállal fölé emelt.

75. perc: Latyák labdájával Orsós átverekedte magát a védőjén, majd középre lőtte a labdát, amelyről azonban Szalai és Szőllősi is egy gondolattal lemaradt.

79. perc: Füzi ment el egy labdával, és az alapvonal közeléből középre emelt, de a csereként pályára lépett Nagy első megmozdulásaként pazar kivetődéssel az ötösön lefülelte a csatár elől a labdát, majd a védők felszabadították.

Fedor Sándor: A győzelem nem forgott veszélyben, megőriztük veretlenségünket, megérdemelten nyertünk.

Jók: Elekes, Szalai, Kelemen

– tim –

A labdarúgó NB III. Bakony-csoport végeredménye

1.	CVSE-Antók Nyomda	15	14	1	0	43-10	43
2.	Kőszegi SE	15	9	4	2	27-15	31
3.	Ajkai SE	15	7	6	2	29-14	27
4.	Csorna SE	15	8	2	5	30-19	26
5.	Lenti TE	15	8	2	5	22-20	26
6.	Jánossomorja SE	15	7	2	6	34-33	23
7.	Pápai ELC	15	5	4	6	21-22	19
8.	Tapolcai Bauxit-Honvéd SE	15	5	4	6	22-29	19
9.	Lébény-Földgép Agro SE	15	4	5	6	23-21	17
10	Répcelaki SE	15	4	5	6	17-17	17
11.	Csepregi SE	15	4	5	6	23-33	17
12.	FC Keszthely	15	4	4	7	14-21	16
13.	Herend Porcelán SK	15	4	4	7	19-27	16
14.	Kapuvári SE	15	3	3	9	17-36	12
15.	Soproni VSE-GYSEV	15	2	5	8	18-27	11
16.	Petőházi Cukorgyári SE	15	1	6	8	15-30	9

VIDEOTECHNIKA SZERVIZ

Celldömölkön a Sági u. 16. sz. alatt!
Celli szerviz: 95/420-084; Soproni Központ: 99/318-587

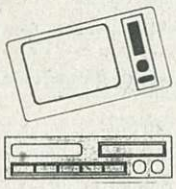

- TV – VIDEO – HIFI
- KAMERÁK,
- MIKROHULLÁMÚ SÜTŐK,
- COMPUTER MONITOROK

szervizelése és javítása garanciával.

FODOR TAMÁS okl. üzemmérnök

VASI THERMOFIX BT.
9500 Celldömölk
Sikló u. 1.
Tel.: 95/420-675

NE HAGYJA MEGSZÖKNI A MELEGET! AJTÓK-ABLAKOK UTÓLAGOS HŐ-, HANG- ÉS PORSZIGETELÉSE.

Svéd anyaggal és technológiával szüntetjük meg a nyílászárón keresztüli légmozgás 70–80%-át.

Lényegesen csökkenti: a kinti zaj, por és kipufogógázok beáramlását.

Szerelési költsége a fűtési energia megtakarításával 1-2 éven belül megtérül. Élettartama: 10 év.

További információ a fenti címen kapható!

✧ *SPORT* ✧ eredmények – események ✧ *SPORT* ✧

Elismerés a fiúknak!

(Folytatás az 1. oldalról)

ment. Mindig akadtak, akik át tudták venni az irányítást, és döntően befolyásolták az eredményt. A csapat a bajnokságban egyenletesen fejlődött, ami a mutatott játékban, a megszerzett pontokban, a mérkőzések eredményeiben mutatkozott meg. A bajnokság elején többször csak pontrúgásokból és azt követő helyzetekből, de a vége felé már látványos akciókból szereztük a góljainkat. Természetesen az elért eredmény szempontjából fontos volt, hogy jól felkészített csapatot vettem át, és szervezeti téren is minden rendben volt a szakosztálynál.

– Hogyan értékeli a játékosok eredményét?

– Játékosaim teljesítményéről a statisztika mindent elárul, amit külön megmagyarázni nem kell. Ami viszont egyénileg a játékosokra tartozik, azt velük külön megbeszélem. Engem kellemes csalódás ért, mert magam sem vártam azt, hogy több mint 95 százalékos teljesítményt nyújtanak a fiúk a pontszámokat illetően. A rúgott gólok számát tekintve is elégedettek lehetünk, hiszen mérkőzésenként közel kerültünk a háromgólos átlaghoz. Az országban csak három NB III-as csapat van, amely 1-1 góllal ért el többet, mint a CVSE-Antók Nyomda. Ugyanez a helyzet a kapott gólok számát illetően is, csak három csapat kapott kevesebbet. Ez a kimagasló eredmény köszönhető az imponáló csapatmunkának, a csapaton belüli remek közösségnek és nem utolsósorban a kitűnő háttérnek. Úgy érzem, hogy a csapaton belül egészséges a rutinos és ifjabb játékosok aránya, ennek egyenes következménye a jó csapat. Fegyelmi téren sem volt különös gondunk a bajnokságban, mindössze egy kiállításunk volt. Stiber kapott Csornán piros lapot azért, mert a gólba tartó labdát kézzel állította meg. A csapat a 15 fordulóból 13 alkalommal az első helyet foglalta el a tabellán. A mérkőzéseken 19 játékos töltött rövidebb-hosszabb időt a pályán. Mind a 15 mérkőzésen kihasználtam a cserelehetőséget. Kezdőjátékos Szép, Bognár, Lengyel és Szőllősi volt minden mérkőzésen. Az egyes játékosok viszont az alábbi időt töltötték a pályán: Szép Tamás (1335 perc), Bognár Zoltán (1314), Csákvári Zsolt és Latyák Tamás (1260-1260), Szőllősi Róbert (1257), Szalai Zoltán (1222), Lengyel Miklós (1217), Lukács Ede (1138), Stiber Gábor (1144), Elekes Attila (857), Bodor Tibor (514), Győrvári Gábor (499), Kelemen Kornél (498), Orsós Zsolt (414), Dobány Gábor (350), Pécz Károly (322), Molnár Tibor (136), Nagy Zoltán (15) és Asbóth István (12). Csákvári, Latyák, Lukács és Stiber három sárga lap miatt egy-egy mérkőzést kénytelen volt kihagyni. A felnőtt csapattal edzett a tehetséges Szabó Levente, az ifjúsági csapat játékosa. Pécz a répcelaki mérkőzés után szabadlistára került. Csákvári és Elekes 10, Szalai 8, Bognár és Stiber 7-7, Latyák, Lengyel és Szőllősi pedig 5-5 alkalommal volt a csapat legjobbja. A csapat 43 lőtt gólján az alábbi játékosok osztoztak meg: Szalai (9), Szőllősi (7), Csákvári (6), Bognár (5), Elekes és Lengyel (4-4), Kelemen és Latyák (3-3), Molnár és Orsós (1-1).

– Ki meri már mondani, hogy csapata bajnokságot nyer?

– Tisztában vagyok a helyzetünkkel, de úgy gondolom, mint eddig mindig, hogy a következő feladatra (mérkőzésre) kell koncentrálnunk. Most levezető edzések folynak, ezt követően pedig jól megérdemelt pihenés következik, majd január elején nagyon komoly alapozás kezdődik. A tavaszi szezonra való felkészülést nagyon alaposan már előkészítettük. Napra és órára készek az edzéstervek, lekötött az edzőtábor, amely január végén, február elején Marcaliban lesz, előkészítettek a teremtornák és az edzőmérkőzések. Ígérem, hogy az edzésmunkát, amelybe remélhetőleg a szakosztállyal már egyeztetett, 2-3, több poszton is figyelembe vehető új játékos is bekapcsolódik, már úgy végezzük, mintha egy osztállyal magasabb bajnokságban szerepelnénk. Biztos vagyok abban, hogy a játékosok is partnerek lesznek a munkában, és akkor talán nem marad el a siker sem.

– Tavasszal tehát ott folytatja a csapat, ahol most abbahagyta?

– Hogy ez valóban így legyen, azért nagyon sokat fogunk dolgozni, és minden igyekezettel azon leszünk, hogy Sopronban, az első tavaszi mérkőzésen az SVSE ellen sikerrel folytassuk az őszi idényt. Végezetül köszönetet szeretnék mondani szponzorainknak, mindenekelőtt Antók Zoltán úrnak, akinek a jelenléte garancia Celldömölk minőségi labdarúgására. Köszönet a csapat nevében is nagyszerű szurkolóinknak, akik – remélem – tavasszal is mellénk állnak, és kitartanak mellettünk, még akkor is, ha nem úgy megy a játék egy-egy mérkőzésen, ahogyan ők elképzelik. Ígérem, nem lesz baj! Köszönet edzőkollégáimnak, a szakosztály munkatársainak, a helyi médiáknak az együttműködő és segítő munkájukért. A szakosztályvezetés, a játékosok, az edzők és a magam nevében minden sportszerető és sportot támogató celldömölki embernek kívánok kellemes és békés karácsonyi ünnepeket és boldog új esztendőt, amely remélhetőleg a celli labdarúgásban termékeny lesz.

– tim –

Szilveszteri teremfoci

A sportcsarnokban **1998. december 19-én, 20-án, 21-én, 22-én, 27-én, 28-án, 29-én és 30-án tizenkettedik alkalommal rendezzük meg Celldömölk város Szilveszteri Kupa Parkettfoci gálájának mérkőzéseit.**

Jelentkezést nyolc csoportban várunk:

I. korcsoport: általános iskolák 1–2. osztályos tanulói
II. korcsoport: általános iskolák 3–4. osztályos tanulói
III. korcsoport: általános iskolák 5–6. osztályos tanulói
IV. korcsoport: általános iskolák 7–8. osztályos tanulói
V. korcsoport: serdülő korosztály
VI. korcsoport: ifjúsági korosztály
VII. korcsoport: felnőtt korosztály
VIII. korcsoport: öregfiú korosztály

Nevezési díjak:

I. korcsoport: 3000 Ft, II. korcsoport: 3000 Ft, III. korcsoport: 3500 Ft, IV. korcsoport: 3500 Ft, V. korcsoport: 4000 Ft, VI. korcsoport: 5000 Ft, VII. korcsoport: 8000 Ft, VIII. korcsoport: 8000 Ft

Egy-egy csapatban **maximum 10 személy** nevezhető! Aktív játékosok is szerepelhetnek a mérkőzéseken, az alábbi megkötésekkel: Csapatonként összesen öt megyei I. osztályú, illetőleg NB-ben vagy külföldön szereplő nevezhető, háromnál több egyszerre nem lehet a pályán. (Független a külföldi bajnoki osztálytól.)

Nevezés: 1998. december 11-én déli 12.00 óráig lehet nevezni Celldömölk Város Polgármesteri Hivatal 17-es szobájában Molnár Gábor szakreferensnél. A nevezési díjat a jelentkezéskor kell befizetni. Nevezést csak a mellékelt nevezési lapon fogadunk el. „Nevezési lap" Molnár Gábornál beszerezhető.

Díjazás: Az egyes korcsoportok győztes csapatai serleget kapnak.

1–3. helyezettek korcsoportonként oklevelet kapnak.

Egyéb tudnivalók: Jelentkezéskor kell leadni a csapatok névsorát, a játékosok születési évének megjelölésével, valamint a csapatvezető pontos címével. Óvás nincs, vitás esetekben a veseny rendezésével megbízott személy dönt.

A mérkőzéseken csak torna- vagy stopli nélküli sportcipőt lehet használni. Labdát a csapatok kötelesek biztosítani.

A sorsolást **december 16-ig** minden csapat megkapja. A csoportbeosztásokat **1998. december 11-én 14 órakor** a Polgármesteri Hivatal házasságkötő termében tartjuk.

Jó felkészülést! Várjuk a jelentkezéseket!

Rendezőbizottság

✧ *SPORT* ✧ eredmények – események ✧ *SPORT* ✧

LABDARÚGÁS

MEGYEI I. OSZTÁLY

Szépen búcsúztak az őszi évadtól régiónk csapatai: a Kemenesalja odahaza, a Jánosháza pedig Szentkirályon gyűjtötte be a 3 pontot. Reméljük, a téli szünet után ott folytatják, ahol most abbahagyták...

Kemenesalja–Vasvár 3:2 (1:1)

Vönöck, 200 néző, vezette: Schuszter.

Kemenesalja: Füzfa L. – Döbröntei, Sebestyén, Huszár, Princzes – Nagy, Kolonics, Varga, Dénes (Berta) – Ruzsa (Fenyő), Füzfa R. Edző: Marsai József.

Vasvár: Sály – Fülöp, Hantó, Vida, Bősze – Baumgartner, Pásti, Kovács, Balogh, Pölöskei – Mihályfi Z. Edző: Elek István.

Sportszerű mérkőzésen jól játszó csapatot győzött le a hazai gárda. A Győr megyei játékvezetőt a megadott két jogos büntető és a vendégkapus kiállítása teljesen megzavarta...

Góllövők: Nagy (2 – mindkettőt 11-esből), Füzfa R., ill. Pásti, Mihályfi Z. Kiállítva: Kolonics, ill. Sály. (Ifi: 1:0)

Táplán Vasi K-Sped–Jánosháza 0:2 (0:0)

Szentkirály, 200néző, vezette: Ábrahám.

Táplán: Bakucz – Somlai, Molnár Zs., Badics, Mester – Fürdős, Nagy K., Kölkedi D., Fazekas (Hajmási) – Gergácz, Horváth L. Edző: ifj. Molnár Károly.

Jánosháza: Szente – Pázsi, Takács T., Bors B. – Rétfalvi, Gombosi (Jánosa), Varga G., Horváth, Tóth – Vajda (Szomorkovics), Bors T. Edző: Scheily József.

Küzdelmes mérkőzésen a Jánosháza teljesen megérdemelten nyert a tabella első harmadában tanyázó táplániak ellen. Góllövők: Rétfalvi, Bors T. Ifi: 4:0.

MEGYEI II. OSZTÁLY

Hegyfalu–Ostffyasszonyfa 2:0 (0:0) – Hegyfalu, 100 néző.

A bajnokság végére feltámadt a Hegyfalu, az asszonyfaiak viszont tovább gyengélkednek. Góllövők: Varga R., Horváth.

Jákfa–Nagysimonyi 3:2 (1:1) – Jákfa, 100 néző, vezette: Pajor.

A tíz emberrel érkező simonyiaknak csaknem sikerült egy pontot elhozniuk. Góllövők: Tamás, Sali, Mészáros, ill. a nagysimonyi góllövőkről nincs tudomásunk.

Cserhát SE–Szergény 2:1 – Kenyeri, 100 néző, vezette: Berzsenyi. Gyenge színvonalú mérkőzésen a vendégek közel álltak a pontszerzéshez. Góllövők: Csordás, Szabó I., ill. Horváth B.

Sárvári Vasas–Kemenesmagasi 0:0 – Sárvár, 100 néző, vezette: Karáth. A jó taktikát alkalmazó magasiak megérdemelten jutottak egy ponthoz Sárváron.

KÖRZETI BAJNOKSÁG

Hegyhát–Csönge 4:0 (3:0). Alsóság–Sitke 1:2 (1:2) Góllövők: Tamás, ill. Matusz I. (2). **Izsákfa–Nemeskocs 8:1** Góllövők: Soós (4), Major (2), Horváth, László D. **Boba–Egyházashetye 3:0 (2:0)** Góllövők: Porkoláb K. (2), Szabó.

KÉZILABDA NB II.

CVSE-CELLKOLOR–Környei SE 32-24 (16-10)

November 14. Celldömölk, 250 néző. Férfi mérkőzés.

Vezette: Fodor Csaba, Jüngling Károly (Nagyatád)

CVSE: Dénes – TÓTH (9), Németh (2), LENDVAI (6), Koronczai (4), VARGA (6), Sali (3). Csere: Horváth, Ludvig (1), Bakonyi (1), Csizmazia, Kormos. Edző: Mátés István.

Az első perctől kezdve támadólag lépett fel a celli együttes, és helyzeteit kihasználva az első negyedórában már három góllal vezetett. A félidő utolsó 5 percében huszáros rohamokkal őrölték fel az ellenfél védekezését, és hat gólos vezetéssel térhettek pihenőre Mátés edző fiai.

A második félidőben ott folytatták a celli játékosok, ahol az elsőben abbahagyták. Az 55. percig állandóan növelték az előnyüket, akkor már 31:18 volt az eredmény. Ettől kezdve azonban megtorpant a CVSE, könnyelműsködtek, fölényeskedtek, aminek aztán két kiállítás lett a vége. Kár volt a fiúknak a végén lerontani a teljesítményüket, bár így is magabiztos győzelmet arattak a gyenge ellenfél ellen.

Ifjúsági mérkőzés: CVSE-CELLKOLOR–Környei SE 42-25 (22-11).

A férfi kézilabda NB II. végeredménye

1. Székesfehérv. Szondi SE	11	11	0	0	316-227	22
2. Veszprémi FOTEX II.	11	9	0	2	323-229	18
3. Alsóörs	11	8	0	3	275-229	16
4. Győri Mischek	11	6	2	3	280-251	14
5. Tatai HAC VMS	11	6	2	3	303-279	14
6. Celld. VSE-CELLKOLOR	11	6	1	4	244-219	13
7. Székesf.-i MÁV Előre SC	11	4	1	6	253-262	9
8. Győri Széchenyi Főisk. SE	11	3	2	6	239-282	8
9. Bal.-i KK MMH BAU	11	4	0	7	292-336	8
10. SOFÉS Phillaker Sopron	11	2	2	7	288-326	6
11. Környei SE	11	1	0	10	199-268	2
12. Nitrokémia Fűzfői AK	11	1	0	10	209-300	2

Női mérkőzések:

CVSE-JUB-CELL–Sárvári Kinizsi SK 23-29

Tatai HAC VMS–CVSE-JUB-CELL 28-16

Komáromi AC–CVSE-JUB-CELL 33-24

Csorna SE–CVSE-JUB-CELL 22-20

CVSE-JUB-CELL–Fertőmenti KC Hegykő 28-18

CVSE-JUB-CELL–Herendi Porcelán SK 31:25

CVSE-JUB-CELL–Büki TK 25-21 (12-9)

November 14. Celldömölk, 150 néző. Női mérkőzés.

Vezette: Elmont Szilveszter, Szabó Balázs (Nagykanizsa)

Celldömölk: Kiss – Tokorcsi (2), BALOGH (6), Geiger Cs., HORVÁTHNÉ (5), BUZA (4), Emih (I.) Csere: Mendel, Tánczosné, SALAMONNÉ (4), Geiger Sz. (3), Foglszinger, Nagy, Keresztes. Játékos-edző: Salamonné Csótár Adrienn.

Az utolsó három hazai mérkőzésüket zsinórban megnyerték a celli lányok, s ezekkel a győzelmekkel feljöttek a tabellán a középmezőnybe. A Bük ellen is meggyőző, jó játékkal nyertek, bár az eredmény nem fejezi ki a celli lányok magabiztosságát.

Ifjúsági mérkőzés: Celldömölk–Bük 14-29 (11-13)

A női kézilabda NB II. észak-nyugati csoport végeredménye

1. Tatabányai SC	11	9	1	1	284-231	19
2. Komáromi AC	11	9	0	2	275-231	18
3. SKC SCARB Hegykő	11	9	0	2	209-183	18
4. Tatai HAC	11	7	2	2	259-195	16
5. TT-BAU SC Budapest	11	7	1	3	236-203	15
6. Balatonalmádi–Kenese KC	11	5	0	6	262-248	10
7. Celldömölki VSE-JUB-CEL	11	4	0	7	249-266	8
8. Csornai SE	11	4	0	7	208-229	8
9. Büki TK	11	3	2	6	201-232	8
10. Sárvári Kinizsi SE	11	3	1	7	227-258	7
11. Győri Gárdonyi DSE	11	1	1	9	203-274	3
12. Herendi Porcelán SK	11	1	0	10	222-285	2

ÚJ KEMENESALJA
CELLDÖMÖLK VÁROS ÖNKORMÁNYZATÁNAK LAPJA

Felelős kiadó: **MAKKOS ISTVÁN** polgármester. ✧ A szerkesztőbizottság tagjai: **Dala József, Györe Géza, † Horváth Lajos (örökös tag), Káldos Gyula, Molnár Gábor, Nagy Antal, Nádasdy Lajos (nívódíjas), Németh Tibor, Völgyi László.** ✧ Felelős szerkesztő: **BURKON LÁSZLÓ.** Szerkesztőség: Celldömölk, Szentháromság tér 1. ✧ Nyomdai előkészítés: Szignatúra Kft., Szombathely. Nyomás: Antók Nyomda, Celldömölk. ISSN 0865-1175