X. ÉVFOLYAM, 21. (173.) SZÁM ■ 1998. NOVEMBER 5.

ÚJ KEMENESALJA

CELLDÖMÖLK VÁROS ÖNKORMÁNYZATÁNAK KÉTHETENTE MEGJELENŐ LAPJA ■ ÁRA: 34,50 FORINT

Urnazárás után

Lapunk 4. oldalán közöljük a helyhatósági választás végeredményét.

Ismét Tima Lászlót választották meg alpolgármesternek

Megalakult az új képviselő-testület

Megtartotta alakuló ülését Celldömölkön az új képviselő-testület. Elsőként **Smidéliusz Sándor**, a helyi választási bizottság elnöke ismertette a szavazás végeredményét, majd átadta a megbízóleveleket. Ezt követően előbb **Makkos István** polgármester, majd pedig a képviselő-testület minden tagja letette a hivatali esküt.

Makkos István rövid programbeszédet tartott. Ebben arra hívta fel a megválasztott képviselők figyelmét, hogy csak együtt lesz képes az önkormányzat megoldani a rá váró feladatokat. Ígérete szerint a részletes programot a városatyákkal együtt fogja kidolgozni.

A képviselő-testület a törvényben foglaltak szerint megállapította a polgármester havi fizetését: 174 ezer forintot szavaztak meg. Alpolgármesternek 14 szavazattal ismét a szocialista párti **Tima Lászlót** választották meg. Az ő havi illetménye 52 ezer forint.

Pokorni Zoltán Celldömölkön

Az Apáczai Kiadó meghívására oktatási fórumot tartott Celldömölkön **Pokorni Zoltán** oktatási miniszter. A lapzárta után történt eseményről a következő lapszámban részletesen tudósítunk.

Segítség az adósoknak

Celldömölk Város Önkormányzata megalkotta a 96/1998. (V. 13.) Korm.rendelet alapján 29/1998. (VI. 24.) számú rendeletét a szociálisan hátrányos helyzetben lévők adósságterhének enyhítéséről és lakhatási körülményeinek javításáról. A rendelet egy korábbi számunkban teljes terjedelmében megjelent. A Polgármesteri Hivatal Közigazgatási Osztályára 1998. december 1-jéig nyújthatják be kérelmüket azok, akiknek 1998. május 21-éig bezárólag legalább hat havi közüzemi díj, illetve lakáshiteltörlesztés-elmaradásuk van, és segítséget kérnek adósságuk rendezéséhez.

Pályaválasztási vásár

Pályválasztási vásárt tart a Vas Megyei Munkaügyi Központ Szombathelyen, az Oladi Művelődési Központban. Elsősorban az általános iskolák hetedik és nyolcadik osztályos tanulóinak igyekeznek segítséget adni a pálya-, illetőleg a szakmaválasztáshoz. A kiállítás keretében bemutatkoznak a megye középfokú oktatási intézményei, főiskolái, és ízelítőt adnak az oktatott szakmákból. A most első alkalommal megrendezett vásár november 5-én, 6-án és 7-én naponta reggel 9-től délután 5 óráig látogatható.

Megemlékezés az októberi forradalom 42. évfordulóján

„Isten, hazánkért térdelünk előtted..." énekelte a Liszt Ferenc Vegyeskar és a Szent Benedek iskola kórusa az Ádám Jenő Zeneiskola fúvószenekara kíséretével az 1956-os forradalom 42. évfordulójára rendezett megemlékezésen Celldömölkön.

Szavalat után **Makkos István**, a város pár napja újraválasztott polgármestere köszöntötte az ünneplő közönséget. Beszédében párhuzamot vont az 1848-as és az 1956-os forradalom előzményei között, majd arról szólt, hogy még ma sem tudjuk teljesen a helyére tenni az 56-os forradalmat. Ez abból is fakad, hogy talán még most is köztünk járnak a gyilkosok, a kárpótlást és elégtételt nem kapott forradalmárok...

– 1956-ban a „nemzet" fogalom ismét előtérbe került. Felismerték, hogy csak saját hagyományainkra, történelmünkre és saját

(Folytatás a 2. oldalon)

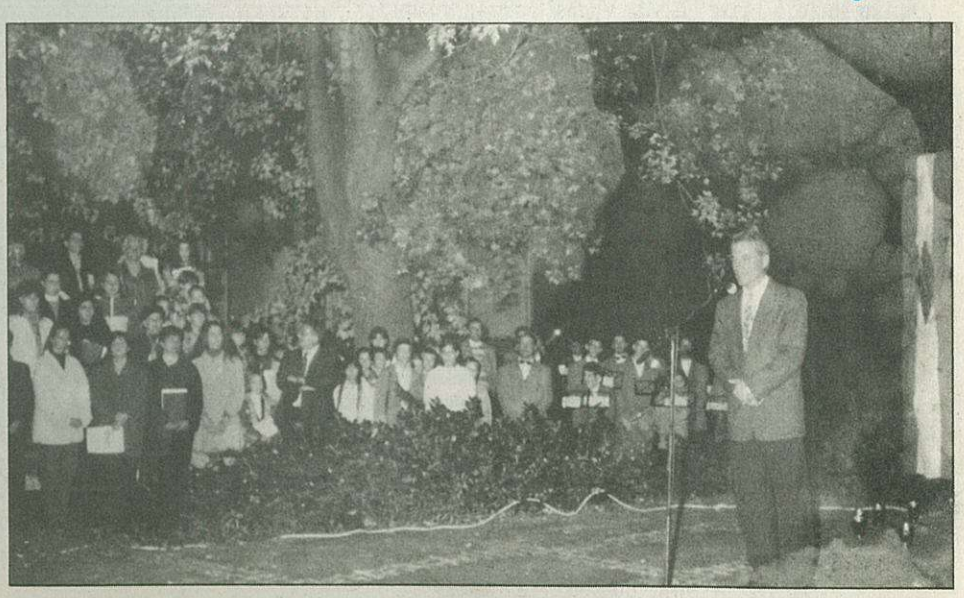

Megemlékezés az októberi forradalom 42. évfordulóján

(Folytatás az 1. oldalról)

kultúránkra támaszkodva fejlődhet az ország. ...Függetlenség és semlegesség! Ez a két szó vitte előre a tömegeket, hogy megpróbálják hazánkban a szovjet hatalmat megdönteni. Ma független az ország. Sokak véleménye azonban, hogy kialakult egy dél-amerikai formájú osztálytagozódás, ami nem hiszem, hogy megfelel az 1956-os eszméknek. Egy olyan elmélet látszik eluralkodni, ami azt jelentené, hogy a demokrácia kiteljesedése az egyenlőtlenséggel egyenértékű... Minél inkább megismerjük 1956 tanulságait, annál nagyobb a valószínűsége, hogy nem csak beszélünk az esélyegyenlőségről, hanem valóság is lesz az – mondta egyebek mellett a szónok.

Ezután a fiatal Koloszár Zoltánra emlékezett, aki diákként a mosonmagyaróvári sortűz áldozata lett, s rajta keresztül valamennyi áldozat emlékét idézte.

Megemlékezését azzal zárta: ahogy 1956 eszméit minél inkább magunkévá tesszük, annál nagyobb a valószínűsége az ország felemelkedésének.

Az ünnepség előtt a város vezetői megkoszorúzták a temetőben Koloszár Zoltán sírját. A megemlékezés után gyászmise volt a katolikus templomban az áldozatokért. -völgyi-

Szeptemberben megkezdődött

Magánének a zeneiskolában

Bánhidi Eszter, a zeneiskolai magánének szak fiatal tanárnője Zalaegerszegen született. Szülei már ötévesen zeneóvodába íratták. Tizenhárom évig tanult hegedülni, majd zongorázott. Tizennyolc évesen kezdett komolyabban foglalkozni az énekléssel.

A veszprémi konzervatórium elvégzése után 1992-ben sikeresen felvételizett a Zeneakadémiára, ahol Pászthy Júlia és Kutrucz Éva voltak a tanárai. 1997-ben diplomázott.

– Hogyan került Zalaegerszeg, Veszprém, Budapest után Celldömölkre?

– A Zeneakadémián ismerkedtem meg Bejcziné Németh Tündével. Beszélgetéseink során elmondtam neki, hogy zenei és énektudásomat a mindennapokban szeretném hasznosítani. Ő

Beszélt Sülé Ferenccel, a zeneiskola igazgatójával a magánének szak indításáról.

– Mit nyújt ez a szak a tanítványoknak?

– Én a klasszikus ének alapjait tanítom. Ehhez másfajta énektudás kell, mint a népdalokhoz. Sok tanítványomat át kell szoktatni a műdalok technikájára. Foglalkozom a hangterjedelmük növelésével, és szeretném fejleszteni bennük a zenei kreativitást is. Megpróbáljuk együtt legyőzni a gátlásaikat. Nagyon fontos, hogy a diákjaim kommunikálni tudjanak a közönséggel, hiszen az előadó közbülső elem a zeneszerző és a hallgatóság között.

– Jelenleg huszonöt tanítványa van, akik tizenkettő és tizennyolc év közöttiek. Köztük csak kettő a fiú. Milyenek a tapasztalatai velük kapcsolatban?

– Van, akinek gondot okoz a kottaolvasás, így hallás után tanulja a dalokat. Ez mindkettőnk feladatát megnehezíti, plusz energiákat emészt fel. Ezzel szemben akad olyan lány is, aki otthon, gyakorlás közben zongorán kíséri magát. Csak azt sajnálom, hogy túl kevés a fiú a duetténekléshez.

– Hol hallhatjuk önt és tanítványait?

– Tervezem musical és komolyzenei előadások megrendezését akár gitárral, vagy más hangszerekkel együtt. De az önálló estre csak tavasszal kerülhet sor, arra leszünk kellően felkészültek.

– Véglegesen itt szeretne maradni Celldömölkön, vagy más elképzelései vannak?

– Én mindig teljesen rábízom magam az életre. A sorsomat szeretném élni, nem az életemet. Úgy jöttem ide, hogy most itt van feladatom, ezt kell csinálnom, mert ezt vállaltam.

És szeretem is ezt a várost: az emberek kedvesek, szeretetteljesek. Budapest után tetszik nekem a kisvárosi élet. Amíg a körülmények engedik, szeretnék itt dolgozni.

Kovács Nóra

Megkérdeztük – válaszolt

– A város egyes részein elszaporodtak a rókák. Mi az oka ennek? Mit lehet tenni ellene?

Danka Imre, a Fekete István Vadásztársaság titkára:

– Ősszel az anyarókák elhagyják a kölyökrókákat, amelyeknek nincs rutinjuk a vadászathoz, így az élelmet lakott területen szerzik be. Mezőséggel határos, szemetes, nádas területen (például a téglagyári tónál) fordulnak elő.

Az utóbbi években nőtt a rókák száma, mivel Magyarország 6 éve csatlakozott Európa azon országaihoz, amelyek a rókák immunizálását végzik. A Földművelési és Vidékfejlesztési Minisztérium vezetésével évente kétszer, tavasszal és ősszel repülőgépből leszórt csalétek formájában veszettség ellen kezelik az állatokat, így természetes pusztulásuk csökkent.

Apasztásukat lőfegyverrel végzik a vadászok, de ez nem lehet eléggé hatékony, lakott területen pedig tilos a fegyverhasználat. Régebben más módszerekkel (ködgyertyával) is irtották, de ezeket környezetvédelmi okokból betiltották. Lakott területen még a hatósági állatorvos gyérítheti az állatokat altatópuskával. Mindenképpen elővigyázatosan kell viselkedni, mivel a rókák az említett gyógyszeres kezelés ellenére is a veszettség hordozói. A házaknál lévő kutyákat be kell oltatni veszettség ellen, és óvatosan kell a kisgyermekeknek a macskákkal érintkezni.

T. G.

Halottainkra emlékeztünk

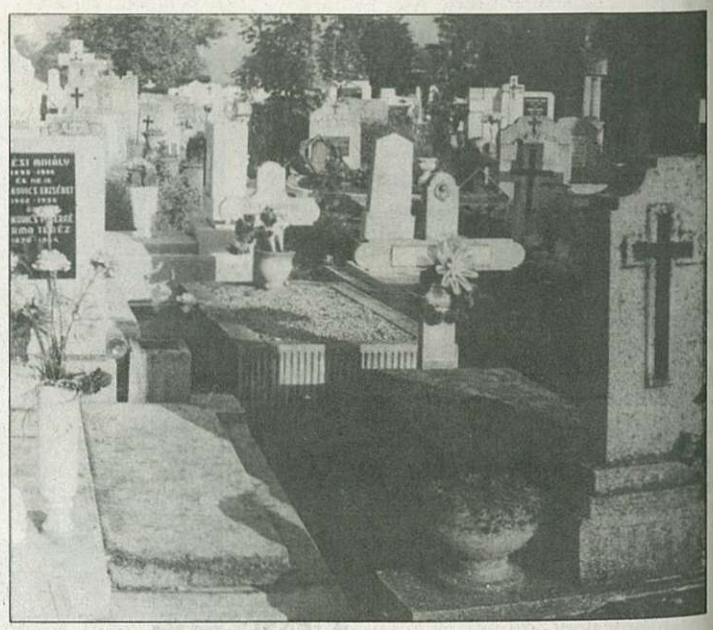

Völgyi László felvétele még a halottak napi gyertyagyújtás előtt készült

Régi vágyak válhatnak valóra az ezredfordulóra

Beszélgetés a harmadszor megválasztott Makkos István polgármesterrel

1990 és 1994 után 1998-ban is Makkos István lett Celldömölk polgármestere. Az elmúlt 8 évben nem történtek látványos, nagy dolgok, ennek ellenére a leadott szavazatok nagy százaléka a város eddigi polgármestere mellett szólt. Ez egyben azt is jelentheti, hogy a választópolgárok pozitívan értékelték az önkormányzat tevékenységét, és a folytonosság az óhajuk.

– Polgármester úr! Értékelje dióhéjban az elmúlt 8 évet!

– Amikor a polgármesteri posztra kerültem, a legfontosabb feladatunk az volt, hogy kihasználjuk a város javára azokat a lehetőségeket, amiket a kormány biztosít. Így tudtuk létrehozni pályázatok segítségével az alsósági tornacsarnokot, valamint a szennyvíztisztítót. Az első ciklusban ez a két nagy lehetőségünk volt. A második ciklusban a legfontosabb beruházás a szennyvízcsatorna megépítése volt, ami nem látványos, sok kellemetlenséggel járt, és sok pénz kellett hozzá. Emellett még helyrehozattuk néhány utca útburkolatát, és új orvosi rendelőket is nyitottunk. A ciklus végén pedig leraktuk a turizmus fejlesztésének lehetőségeit.

– A celldömölkiek az ipartelepítést és a termálvíz kihasználását hiányolják a legjobban...

– A celldömölki üzemek viszonylag jól mentették át magukat a rendszerváltáskor. Bár történtek létszámleépítések, a munkalehetőség lényegében megmaradt. A jövőben olyan ipar idetelepítése a cél, ami szakképzettebb munkaerőt követel. A termálvíz kihasználása eddig valóban nem történt meg, de a legelső teendőink közé fog tartozni ennek a pótlása.

– Mit tart Ön az elmúlt időszak legnagyobb sikerének?

– Talán az egyik legfontosabb, hogy intézményeink jó színvonalon működő hálózatot alkotnak, ami megyei viszonylatban is megállja a helyét. A másik, ami nagyon fontos: a szennyvízhálózat megépítése.

– Balszerencsés döntések?

– Részben kudarc az olajtároló, mert egy nagyberuházás oda települt, ahová mi nem szerettük volna. Az adómegosztási probléma továbbra is fennáll, de véleményem szerint megoldható anélkül, hogy bíróság elé kerülne az ügy. A kevésbé jó, de végső soron hasznos döntések közé sorolom még a liget átalakítását, valamint a szemétszállítás ügyét.

– A következő ciklusra melyek a legfontosabb elképzelései?

– Az ipari park létrehozása mindenképpen szükséges, nem maradhat vágyálom! Bízom benne, hogy a termálvíz hasznosítási program kidolgozása a jövő év elején megkezdődik. Először a távhőszolgáltatásban szeretnénk hasznát venni. Úgy gondolom, hogy egy-egy ilyen nagy beruházás megvalósítására nem a saját fejlesztési pénzünket kell felhasználni. Más cégek, bankok bevonásával gazdasági társaságokat kell létrehozni, és pályázati pénzeket is igénybe veszünk a célok megvalósításához. Régi vágyálma a celldömölkieknek a strandfürdő létrehozása. Biztos vagyok benne, hogy a következő négy évben ezt a hiányt is pótolni tudjuk.

– Mit vár a polgármester az új képviselő-testülettől?

– Az új testület legtöbb tagját jól ismerem. Azt várom, hogy ötleteikkel, javaslataikkal, meglévő kapcsolataikkal és építő kritikájukkal mindent meg fognak tenni városunk fejlődése érdekében. Egyúttal szeretném megköszönni a kedves celldömölkieknek, hogy a választáson ilyen szép számmal mellém álltak. Legjobb tudásommal igyekszem a bizalmuknak megfelelni.

Völgyi László

Egy ifjú polgár a szavazófülke előtt: Tessék mondani, polgármester bácsi, mikor strandolhatok végre Celldömölkön...?

MÁRVÁNY

MUNKARUHA, CSEMPE, JÁRÓLAP KISKERESKEDÉS

Celld., Mikes K. u. 27.

Munkaruhák, munkavédelmi cipők.

Csempék, járólapok széles választéka.

Fürdőszoba-berendezések, szaniterek, csaptelepek, fugázóanyagok, csempe-, járólapragasztók.

Szeretettel várjuk kedves vásárlóinkat!

Ne feledje: Új Kemenesalja kéthetente!

Nálunk ingyen hirdethet

Jövő február végéig Ön ingyen teheti közzé apróhirdetéseit az Új Kemenesalja kéthetente megjelenő számaiban. Nem kell mást tennie, csak töltse ki az alábbi hirdetési bónuszt, és küldje el szerkesztőségünk címére: Új Kemenesalja, Celldömölk, Szentháromság tér 1. (9500). A borítékra kérjük ráírni: APRÓHIRDETÉS. Csak azokat a hirdetéseket fogadjuk el ingyenes közlésre, amelyeket a lapból kivágott, eredeti bónuszon juttatnak el hozzánk, fénymásolatokat tehát ne küldjenek.

Ez a legolcsóbb, mert ingyen van!

Csak arra kell figyelnie, hogy beleférjen a szöveg a betűk részére készített négyzetrácsokba. *(A hirdetésben közöltek valódiságáért a szerkesztőség és a lap kiadója nem vállal felelősséget.)*

Hirdetési bónusz – Új Kemenesalja

A hirdetés feladója: .....

címe: .....

....

dátum aláírás

Az érvényes szavazatok száma jelöltenként

Az alábbiakban közöljük a helyhatósági választásokon indult celldömölki jelöltekre leadott érvényes szavazatok számát. Kiemelten szerepel összeállításunkban az adott választókerületben győztes, immár megválasztott képviselő neve.

Polgármesterjelöltek

1. Balogh László	Független	1578
2. Fehér László	Magyar Szocialista Párt	928
3. László Tibor	FIDESZ–MPP–MDF–FKgP	351
4. **Makkos István**	Együtt Celldömölk Városért Egy.	2443

Képviselőjelöltek

1. sz. választókerület

1. Balogh Károly	Független Kisgazdapárt	24
2. Benkőné Remport Lilla	Független	96
3. Berta László	Magyar Igazság és Élet Pártja	16
4. Czigány Gyula	Létminimum Alatt Élők Társasága	71
5. Móger József	Kemenesalja Ipartestület	101
6. Nagy Péter	Kereszténydemokrata Néppárt	52
7. Szabó Endre	Együtt Celldömölk Városért Egy.	127
8. **Tima László**	Magyar Szocialista Párt	148

2. sz. választókerület

1. Csizmaziáné Hubert Mária	Független	67
2. Jáger Tibor	Független Kisgazdapárt	29
3. Karádi Mihály	Független	83
4. Karvalics Imre	Munkáspárt	10
5. László Tibor	FIDESZ–MPP–MDF	88
6. **Limpár József**	Magyar Szocialista Párt	291
7. Németh Dénes	Együtt Celldömölk Városért Egy.	76
8. Szendrei István	Magyar Igazság és Élet Pártja	22
9. Dr. Tamásné dr. Berdál Mária	Kereszténydemokrata Néppárt	42

3. sz. választókerület

1. **Fehér László**	Magyar Szocialista Párt	211
2. Hetényi László	Kereszténydemokrata Néppárt	114
3. Dr. Kovács Antal	Együtt Celldömölk Városért Egy.	122
4. Kuthi Márta	Kemenesaljai Baráti Kör	39
5. László István	Létminimum Alatt Élők Társasága	41
6. Süle Nándor	Független	55
7. Szőllősi Attila	Magyar Igazság és Élet Pártja	19
8. Velekey József	Független Kisgazdapárt	57

4. sz. választókerület

1. Benke Csaba	Független	74
2. Gasztonyiné Fódi Zita	Magyar Szocialista Párt	101
3. **Hetényi Endre**	Kereszténydemokrata Néppárt	227
4. Dr. Hollósy István	Együtt Celldömölk Városért Egy.	83
5. Dr. Kiss Annamária	Független	121
6. Kovács Zoltánné	Kemenesalja Ipartestület	12
7. Lónainé Kondics Zsuzsanna	FIDESZ–MPP–MDF	33
8. Somorjai István	Független	18
9. Takács Lászlóné	Magyar Igazság és Élet Pártja	30
10. Tánczos Miklós	Független Kisgazdapárt	7
11. Venczellák András	Független	79

5. sz. választókerület

1. Ifj. Bakó László	FIDESZ–MPP–MDF	84
2. Lampért Attila	Független	75
3. **Nagy Kálmán**	Magyar Szocialista Párt	213
4. Németh Jenő Lajos	Független Kisgazdapárt	10
5. Szakács László	Kemenesalja Ipartestület Együtt Celldömölk Városért Egy.	70
6. Szalai Dezső	Magyar Igazság és Élet Pártja	15
7. Vinter József	Kereszténydemokrata Néppárt	156

6. sz. választókerület

1. Bedy Zsolt	Kemenesalja Ipartestület	57
2. Bejczi Károly	FIDESZ–MPP–MDF	118
3. Dr. Nagy János	Kereszténydemokrata Néppárt	77
4. Péter Géza	Független Kisgazdapárt	41
5. Sebestyén Csongor	Magyar Szocialista Párt	83
6. Somlai Mihály	Magyar Igazság és Élet Pártja	9
7. **Szalai József**	Független	146
8. Vajda Tibor	Együtt Celldömölk Városért Egy.	77
9. Zsolnai István	Létminimum Alatt Élők Társasága	12

7. sz. választókerület

1. Boznánszky László	Kemenesalja Ipartestület	62
2. **Döme László**	Kereszténydemokrata Néppárt–Magyar Igazság és Élet Pártja	101
3. Farkasné Zsámboki Csilla	Független	14
4. Fenyő Miklós	Létminimum Alatt Élők Társasága	7
5. Heiner Imréné	Együtt Celldömölk Városért Egy.	26
6. Horváth Csaba	FIDESZ–MPP–MDF	49
7. Oszkó Imre	Magyar Szocialista Párt	64
8. Szabóné Vörös Éva	Független	14
9. Tóth Lajos	Független Kisgazdapárt	7

8. sz. választókerület

1. Balázs Béla	Magyar Szocialista Párt	16
2. Czékman Péter	Kereszténydemokrata Néppárt	20
3. Fábián József	Független Kisgazdapárt	14
4. **Géczy Zoltánné**	Együtt Celldömölk Városért Egy.	110
5. Palotai Tünde	Magyar Igazság és Élet Pártja	7
6. Dr. Sükösd Éva	FIDESZ–MPP–MDF	92
7. Tarczi Sándor	Kemenesalja Ipartestület	43

9. sz. választókerület

1. **Erdélyi Antal**	Együtt Celldömölk Városért Egy.	236
2. Farkas István	Független Kisgazdapárt	4
3. Molnár Lajos	Magyar Szocialista Párt	36
4. Rákóczi Elemér	Létminimum Alatt Élők Társasága	8
5. Szalai Attila	FIDESZ–MPP–MDF	55
6. Szalai Imre	Kereszténydemokrata Néppárt	24
7. Zsirai József	Kemenesalja Ipartestület	13

10. sz. választókerület

1. Deé Ervin	MSZP–KDNP	64
2. **Farkas Zoltán**	Független	142
3. Dr. Pesti Lajosné	Magyar Igazság és Élet Pártja	4
4. Sebestyén Ferenc	Független Kisgazdapárt	7

A kompenzációs listán megválasztott képviselők

1. Szabó Endre	Együtt Celld. Városért Egyesület
2. Németh Dénes	Együtt Celld. Városért Egyesület
3. Somogyi Gyula	Magyar Szocialista Párt
4. Hetényi László	Kereszténydemokrata Néppárt
5. Móger József	Kemenesalja Ipartestület
6. László Tibor	FIDESZ–MDF
7. Pőcze Istvánné	FIDESZ–MDF

Az új önkormányzat összetétele

Polgármester: MAKKOS ISTVÁN

Képviselők: TIMA LÁSZLÓ, LIMPÁR JÓZSEF, FEHÉR LÁSZLÓ, HETÉNYI ENDRE, NAGY KÁLMÁN, SZALAI JÓZSEF, DÖME LÁSZLÓ, GÉCZY ZOLTÁNNÉ, ERDÉLYI ANTAL, FARKAS ZOLTÁN, SZABÓ ENDRE, NÉMETH DÉNES, SOMOGYI GYULA, HETÉNYI LÁSZLÓ, MÓGER JÓZSEF, LÁSZLÓ TIBOR, PŐCZE ISTVÁNNÉ

Nyelvi labor a Gáyerban

A celldömölki Gáyer Gyula Általános Iskolában évek óta kiemelt szerepe van az idegennyelv-oktatásnak. Az iskola NAT-programjában ez a szándék – ha lehet – még hangsúlyozottabban jelentkezik. Nem csak a választék nagysága, a nyelvi órák száma jelzi ezt, hanem az oktatás színvonalának emelése is.

Ennek érdekében egy évvel ezelőtt pályázatot nyújtottak be a Vas Megyei Közalapítványhoz nyelvi labor kialakítására. A pályázat sikeres volt, 300 ezer forintot kapott az iskola. Az önkormányzat 500 ezer forinttal járult hozzá a korszerűsítéshez. Az iskola névadójának fia, **dr. Gáyer Gyula** ügyvéd további 200 ezer, a szülői munkaközösség pedig 100 ezer forinttal segítette a cél megvalósítását.

A helyiség kialakítását a felújítási keretből fedezték. A munkálatokat a Városgondnokság szakemberei végezték el. A tanév kezdetére készen volt a 16 személyes nyelvi labor, amely egy másfajta, minőségében magasabb szintű oktatás lehetőségét teremtette meg.

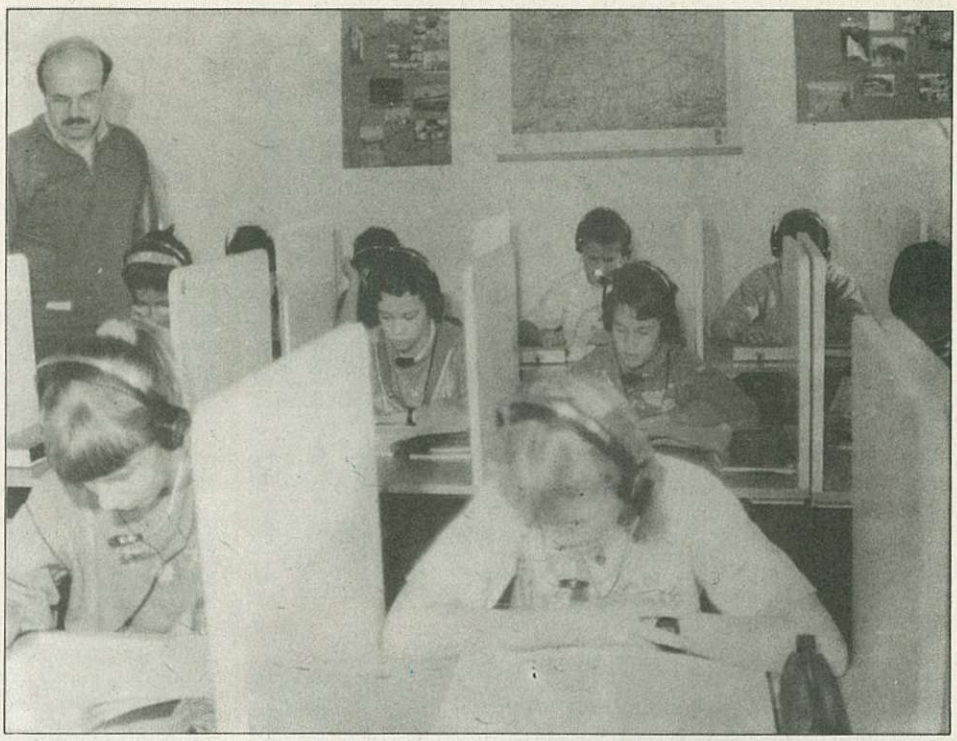

Bakó István iskolaigazgató elmondta, hogy a közeljövőben multimédiássá kívánják fejleszteni a labort, hogy aztán a nyelvtanárok továbbképzésének helyi központja lehessen. Ezenkívül be kívánnak kapcsolódni a felnőttképzésbe is a TIT kereteiben. **V.L.**

EGÉSZSÉGÜGYI SZOLGÁLAT

Központi orvosi ügyelet

Cím: Csontváry-patika • Telefon: 95/423-742

NOVEMBER

6. péntek	Dr. Kovács Zoltán	Kurányiné K. Szilvia
7. szombat	Dr. Kiss Imre	Horváth Katalin
8. vasárnap	Dr. Sükösd Éva	Hajba Dezsőné
9. hétfő	Dr. Hlotyák Katalin	Horváth Katalin
10. kedd	Dr. Frommer Barnabás	Kurányiné K. Szilvia
11. szerda	Dr. Szabó Ildikó	Hajba Dezsőné
12. csütörtök	Dr. Pánykó Magdolna	Hajba Dezsőné
13. péntek	Dr. Gonda Péter	Kurányiné K. Szilvia
14. szombat	Dr. Nagy János	Hajba Dezsőné
15. vasárnap	Dr. Pánykó Magdolna	Kurányiné K. Szilvia
16. hétfő	Dr. Frommer Barnabás	Hajba Dezsőné
17. kedd	Dr. Ádám Ilona	Kurányiné K. Szilvia
18. szerda	Dr. Nagy János	Horváth Katalin
19. csütörtök	Dr. Pánykó Magdolna	Horváth Katalin
20. péntek	Dr. Szabó Ildikó	Hajba Dezsőné
21. szombat	Dr. Pánykó Magdolna	Horváth Katalin
22. vasárnap	Dr. Mesterházy Gábor	Hajba Dezsőné
23. hétfő	Dr. Gáyer Tatjána	Hajba Dezsőné
24. kedd	Dr. Sükösd Éva	Kurányiné K. Szilvia
25. szerda	Dr. Nagy János	Horváth Katalin
26. csütörtök	Dr. Pánykó Magdolna	Kurányiné K. Szilvia
27. péntek	Dr. Kovács Zoltán	Hajba Dezsőné
28. szombat	Dr. Pánykó Magdolna	Horváth Katalin
29. vasárnap	Dr. Gonda Péter	Hajba Dezsőné
30. hétfő	Dr. Bérdi Gusztáv	Horváth Katalin

SZAKRENDELÉSEK

Szemészet

Vezetője: dr. Gáti Éva szemész adjunktus

Rendelés ideje: naponta 8–14 óráig

(Minden páros héten szakmai nap miatt a rendelés szünetel)

Psychiátria

Vezetője: dr. Tóth Katalin psychiáter adjunktus

Rendelés ideje: **mindennap 8–14 óráig**

(Minden második és negyedik hét péntekén szakmai továbbképzés miatt a rendelés szünetel.)

Bőrgyógyászat

Vezetője: dr. Molnár Ildikó bőrgyógyász adjunktus

Rendelés ideje:	Hétfő	8–14 óráig
	Szerda	8–14 óráig
	Csütörtök	8–14 óráig

Decemberben: Új Kemenesalja falinaptár

Lapunk szerkesztőbizottsága – az olvasók és a hirdetők körében végzett felmérésekre, valamint az előző évek tapasztalataira hagyatkozva – elhatározta, hogy megjelenteti az Új Kemenesalja 1999. évi falinaptárát. A mellékletként készülő falinaptár a korábbiakhoz hasonlóan önköltséges, ami esetünkben azt jelenti, hogy a rajta szereplő hirdetések bevételeiből fedezzük az előállítás költségeit, így az olvasók ingyen kapják meg. A falinaptáron mintegy húsz, névjegykártya méretű hirdetés elhelyezésére van lehetőség. Ez persze csak átlagos méret, akik ennél nagyobb felületet szándékoznak vásárolni reklámjuk elhelyezésére, ennek sincs akadálya. A korlátozott megjelenési hely miatt azonban fontos, hogy a vállalkozók, a vállalatok és esetleg magánszemélyek idejében jelentkezzenek igényeikkel.

A hirdetések leadásának határideje: 1998. november 20-a, helye: Polgármesteri Hivatal, Celldömölk, műszaki osztály, Nagy Antal. A hirdetési tarifák:

90 x 50 milliméter – névjegykártya méret 6500 forint + áfa

90 x 100 milliméter – kétszeres méret 12 000 forint + áfa

A hirdetésben fekete-fehér fényképet is el lehet helyezni, a három alkalmazott alapszín: piros, kék, fekete. Az 1999-es falinaptár ez évi utolsó lapszámunkban jelenik meg, s amint közöltük, ingyen jut el az Új Kemenesalja minden olvasójához.

A polgári védelemről – mindenkinek (2.)

Hogyan kell elkészíteni a szükségcsomagot?

Ha várható a katasztrófahelyzet kialakulása, előre összekészíthetjük a szükségcsomagot.

Milyen legyen a szükségcsomag?

Legjobb a szükséges holmikat hátizsákba rakni, mert így hosszabb úton könnyebben szállítható. A hátizsákot lássuk el névvel és címmel. A pakolásnál külön csomagba tegyük, amire

– naponta többször van szükség,
– nincs szükség naponta
– amire csak ritkán van szükség.

Jelöljük meg mindegyiket úgy, hogy tudjuk, mit tartalmaz. Fontos, hogy mindent, aminek nem szabad átnedvesednie, vízhatlanul csomagoljunk be.

Mit tartalmazzon a szükségcsomag?

– 2-3 napra elegendő, nem romlandó élelmiszert, 1-2 liter ivóvizet;
– fehérneműt, lábbelit és az évszaknak megfelelő ruházatot;
– tisztálkodási és önsegélynyújtó eszközöket, valamint a legfontosabb gyógyszereket (lázcsillapító, fájdalomcsillapító stb.);
– egyéni védőeszközök, takaró, gumimatrac stb.

Külön mappában rakjuk el az alábbi iratokat vagy másolatukat:

– Személyazonossági iratok és igazolványok;
– szakmai bizonyítványok;
– orvosi leletek;
– biztosítási kötvények, szerződések;
– oltási bizonyítványok, véradó-igazolvány;
– csekkek, értékpapírok;
– pénz;
– csekk-kártya.

Különös gonddal csomagoljuk gyermekeink ruháit, és legkedvesebb játékaikról se feledkezzünk meg!

Készítsünk elő egy vészhelyzeti felszerelést is! Ebben legyen: hordozható rádió, zseblámpa, tartalékelemek, elsősegélydoboz, konzervnyitó és hasonló nélkülözhetetlen kellékek. Az állandó gyógyszerhasználatra szorulók a szükséges gyógyszereiket szintén tartsák összekészítve egy kis csomagban.

(Folytatjuk)

(VL)

Mit szól ehhez az öreg vekker?

Már ahhoz, hogy a szokásoknak megfelelően október végén visszatértünk a téli időszámításhoz, vagyis egy órával visszahajtottuk az órát. A tv-ben csinos riporterhölgyek örömmel újságolták, hogy egy órával tovább alhatunk. Bizonyosan oka van, hogy az órák átállítását éjfél után 3 órára teszik, bár ezt többségében már előtte este, vagy másnap, felkelés után rendezzük el. Óra bőven van minden háznál, tehát akad teendő.

Pár éve ajándékba kaptam egy nagyon régi vekkert, amelyet rendbehozott jóbarátom, a kiváló mester, M. Pál. Ez a vekker azért is kedves számomra, mert gyermekkoromra emlékeztet, főleg annyiban, hogy nagyon „hangos".

Így csak a konyhában van a helye, hisz a ketyegésétől hosszú megszokás után tudnánk csak aludni. Ébresztésre való alkalmazása sem tanácsos, mert az egész háztömb lakóit felriasztaná. Családunkban hajdanán a hasonló régi óra létfontosságú volt. Apám minden este pontosan azonos időben húzta fel és állította be a reggeli ébresztésre. Ez méltóságos mindennapi pillanat volt, hisz mi, gyerekek nem kezelhettük az órát.

A mostani visszaállításnál a többivel együtt a konyhában lévő vekkerre is sor került. S bekövetkezett a „hosszú" éjszaka. Szomjamat oltani éjfél után úgy két óra tájban a konyhába mentem, ránéztem a borosüvegre, de csak szódát ittam. Az öreg vekker végezte a dolgát. Egy-egy éjszaka részemre általában két álom jut, most a megnövekedett egy óra miatt háromra is futotta. És ez a harmadik álmom kora reggelre ért véget. Szőlőföldet ástam, mint előtte nap valóságosan is. Beleizzadtam, a szokásos mondás szerint: „holtfáradtan" ébredtem. Hiába alhattam tovább.

Felkeléskor a jó öreg vekkerre néztem, amely számolta az idő perceit. Bár szakavatott óraigazítók biztosan kiszámolták a nyári időszámítás gazdasági előnyeit, ennek ellenére a vén ketyegőóránk azt is sugallta: hiába minden, eljön az utolsó óránk, minden előre-hátra-igazítás nélkül is. Ám ha szerencsénk van, akkor még lehetnek szép és ígéretes álmaink, rövidebb vagy hosszabb éjszakáink.

Dala József

FELHÍVÁS televíziót üzemeltetők részére

Adóhatóságunk megkapta a Magyar Posta Rt.-től azon televíziókészüléket üzemeltetők listáját, akik az üzemeltetési díjat fizetik.

A listán *nem* szereplő, de díjfizetésre kötelezettek körében – a Magyar Köztársaság 1998. évi költségvetéséről szóló 1997. évi CXLVI. tv. 74. § (3) bekezdésével módosított 1996. évi I. tv. 82/A § (1), (3), (4), (5) és (6) bekezdései alapján – a helyi önkormányzat adóhatósága kötelezett és jogosult helyszíni ellenőrzést tartani.

A helyszíni ellenőrzések megkezdése előtt kérjük azokat az állampolgárokat, gazdálkodó szervezeteket, akikre nézve a jogszabályok nem biztosítanak mentességet, szíveskedjenek kötelezettségüket rendezni.

Tájékoztatásul néhány mentességre jogot adó körülmény:

Nem kell üzemben tartási díjat fizetni:

1. a magánszemély – és vele közös háztartásban élő személyek – által üzemben tartott második és minden további,
2. az egészségügyi és gyermekintézmények, a fegyveres erők, rendvédelmi szervek, szanatóriumok, óvodák, oktatási és közművelődési intézmények, közgyűjtemények, diákszállások (kollégiumok), személyes gondoskodást nyújtó szociális intézmények által ugyanabban az épületben, épületcsoportban használt második és minden további,
3. a bérelt,
4. a legfeljebb tizenöt napra átvett,
5. a műsorszolgáltató, a műsorelosztó, a műsorszétosztó, a műsorszóró rendszer üzemeltetője, illetőleg a Testület vagy a Hírközlési Főfelügyelet által üzemi vétel-megfigyelési és ellenőrzési célból telephelyen, illetve vételmegfigyelési helyen és gépkocsiban üzemben tartott,
6. az ország területén legfeljebb harminc napig tartózkodó külföldi állampolgár által üzemben tartott,

a diplomáciai képviselet, a konzuli képviselet és a nemzetközi szervezet, valamint ezek tagjai, nem magyar állampolgárságú alkalmazottai és családtagjaik, valamint egyéb nemzetközi szerződés alapján díjfizetés alóli mentességre jogosult szervek és személyek által üzemben tartott,

7. a zárt televíziós rendszerben, monitorként üzemeltetett televíziókészülék után.

Mentes az üzemben tartási díj fizetése alól:

1. az egyedül élő hetven éven felüli személy,
2. önálló háztartásban élő házaspár, illetve az élettársak, ha egyikük hetven, másikuk hatvan éven felüli,
3. az a hatvan éven felüli személy, aki önálló nyugdíjjal, keresettel vagy egyéb jövedelemmel nem rendelkező közeli hozzátartozója (Ptk. 685. § b pont) eltartásáról gondoskodik,
4. a hadirokkant és hadiözvegy,
5. a súlyosan látás- vagy hallássérült, az I. és II. csoportbeli rokkant.

Adóhatóságunk által feltárt mulasztás esetén a mulasztási bírság a fizetési kötelezettség elmulasztásának idejére (max. 30 hónap) számított üzemben tartási díj kétszerese.

Az utólagos bejelentés igazolását kérjük adóhatóságunknál bemutatni. Ezáltal elkerülhetőek a helyszíni ellenőrzés kellemetlenségei és főképpen a mulasztási bírság alkalmazása.

Baranyai Attiláné dr.
az adóhatóság vezetője

Képes beszámoló a női Szuper Liga asztalitenisz mérkőzésről

Magyarország–Olaszország 4:1

Fehér László megnyitója

Bemelegítés

Közönségszórakoztató

A közönség egy csoportja

Horváth Zolika üdvözli példaképét, Jonyer Istvánt

A mérkőző csapatok

Braun Éva bravúros győzelmet aratott Arisi ellen Fotó: Hetényi László

Két „életrevaló" celldömölki csapat

Idén ötödik éve indította el a Pharmavit Rt. a NEVI támogatásával az Életrevaló Plussz elnevezésű versenyt általános iskolák 5–6. osztályosai számára.

A Gáyer iskolából az Éppmitízen és a VITA-MINTA csapatok neveznek a többfordulós versenyre, ahol környezetvédelemmel, testi-lelki egészséggel, közélettel foglalkoznak. A két csapat egy-egy riporttal jelentkezik a játékra, ezeket közöljük az alábbiakban.

Bemutatjuk dr. Györkös Pétert, térségünk országgyűlési képviselőjét

Mi, az Éppmitízen csapat tagjai *dr. Györkös Pétert,* térségünk országgyűlési képviselőjét kerestük meg, s kértünk tőle először egy rövid bemutatkozást.

– 43 éves vagyok, Celldömölkön születtem. Itt jártam iskolába, majd Budapesten, az Állatorvosi Egyetemen végeztem. 1984 februárjáig a Lajtahansági Termelőszövetkezetben dolgoztam, 1985-től pedig a Nagysimonyi Mezőgazdasági Szolgáltató Szövetkezetnél vagyok állatorvos és állattenyésztő. Parlamenti munkám ideje alatt fizetés nélküli szabadságon vagyok. Ezenkívül lakóhelyem, Nagysimonyi önkormányzatának tagja, a helyi FIDESZ-szervezet elnöke, a helyi sportkör egyik vezetője vagyok, s vállalkozóként pulykahizlalással foglalkozom. Ez utóbbit most leginkább a feleségem végzi, aki három gyermekünk mellett főállású anya.

– Hogyan tudja ezt a sokféle teendőt egyeztetni?

– Általában hétfőtől szerdáig tartózkodom Budapesten. A hét második fele, a hét vége az itthoni munkámé. Az önkormányzat tagjaként foglalkozom a község életével, de itt is és a sportköri munkámban is sokat segítenek a munkatársaim. A családdal általában vasárnap tudunk együtt lenni.

– Mik a tervei térségünk képviselőjeként?

– Kemenesaljáról két képviselő vesz részt az országgyűlés munkájában. Mindketten a FIDESZ tagjai vagyunk, de a városért végzett tevékenységünkben ezt figyelmen kívül kell hagyni, ez nem lehet pártpolitika kérdése. Fejleszteni kell a régiót, hiszen Celldömölk nem sokat fejlődött az elmúlt években. A képviselő-testületnek és a polgármester úrnak kell olyan koncepciót kidolgoznia, amiben mi segíteni tudunk. A városnak kellene egy strandfürdő. A képviselőtestületnek kell összefogni a helyi vállalkozókat, akik hajlandók erre pénzt áldozni.

– Mely parlamenti bizottságok munkájában vesz részt?

– A szakmám miatt a mezőgazdasági bizottság tagjaként dolgozom. Magyarországon a mezőgazdaság támogatottsága alacsony, de az újfajta fejlesztési rendszerrel az ország kiemelkedő adottságait és a szakértelmet kihasználva tervszerűséget lehet belevinni. Januárban készül az állatvédelmi törvény, ezzel egy meglévő hiányt pótolunk. Vannak elképzeléseink növényekből készült üzemanyag, olaj készítésére, ami ugyan nem olcsó – ezért adókedvezmény vonzatának kell lennie –, de mindenképpen környezetkímélő megoldás.

– Mit lehet tenni szűkebb környezetünk védelméért?

– Komoly eredménynek tartom a szennyvíztisztító létrehozását, ez égető probléma volt, és az EU-s csatlakozás egyik feltétele is a megléte. Viszont nem eléggé kihasznált, a kapacitása ennél nagyobb. A községeknek is keresni kell a megoldást, például Nagysimonyi–Sitke–Gérce–Vásárosmiske összefogásra készül.

– Mit jelent Ön számára az egészséges életmód?

– A gyerekeimnek elsősorban a rendszeres étkezést és a sportolást szoktam javasolni. Rohanó világunkban, amikor a gyerekek ideje is programokkal zsúfolt, az idegi és lelki fáradtságot legjobban mozgással lehet kipihenni. A parlamenti munka is nagyfokú koncentrálást igényel, pihenésképpen én is szeretek sportolni. Régebben tekéztem, itthon lejárok a futballcsapat edzésére és futni. Megalakult a Parlament Sportkör, ahol többféle szakág működik. A feszített tempójú munka mellett még nem volt időm, de mindenképpen sportolni fogok ott is. Fontosnak tartom a család összetartó erejét, a generációk közötti összhangot. Megszorító intézkedésekkel szeretnénk visszaszorítani a kábítószerfogyasztást. Megfelelő életcélt kitűzve, olyan munkát végezve, amilyenhez kedve van, összhangba kerül az ember saját magával és másokkal is.

– Ki Ön szerint az „életrevaló"?

– Életrevaló az, aki egészségesen él – mert a sokszor nehéz körülmények ellenére is lehet egészségesen élni –, aki szereti a környezetét. Munkámból adódóan tudom, hogy aki ismeri a természetet, a növényeket és állatokat, az szereti is, és védeni is fogja. De ezt csak kint, a természetben lehet megismerni, megtanulni, ki kell menni a természetbe.

– Köszönjük szépen, munkájához sok erőt és kitartást kívánunk.

Éppmitízen csapat

Jankovics László, aki állt már a dobogó legmagasabb fokán

A VITA-MINTA csapat tagjai szeretnénk bemutatni *Jankovics Lászlót,* aki nem is olyan rég még az iskolánk tanulója volt. Most a Berzsenyi Dániel Gimnázium 3. osztályos tanulója, Celldömölkön él szüleivel. Ez ideig kétszer kapta meg a jó tanuló, jó sportoló díjat.

– Mióta sportolsz? Milyen sportágakkal foglalkozol?

– Már az általános iskolában is rendszeresen sportoltam, kézilabdáztam és atlétizáltam. Kézilabdában csapatommal többször is a diákolimpia országos elődöntőjébe, atlétikában pedig az országos döntőbe jutottam. Most a CVSE-Cellcolor NB II-es ificsapatában kézilabdázom, és márciustól versenyszerűen atlétizálok a Haladás színeiben. Sprintszámokban (100 és 200 méteren), esetlegesen távolugrásban versenyzek. Hobbiból szoktam focizni és kosárlabdázni is.

– Hogyan kerültél a Haladáshoz?

– A diákolimpia megyei selejtezőjén a gimis csapattal vettem részt, ahol Bors László testnevelő tanár úrnak köszönhetően nyertem. Ekkor figyeltek fel rám, és kérdezték meg, lenne-e kedvem náluk versenyezni.

– Milyen eredményeket értél el?

– A diákolimpia országos döntőjén az iskolával és az egyesülettel is szerepeltem, 5., illetve 8. helyet szereztünk. Jó érzés volt az országos ifibajnokságon is futni, ahol hasonló eredményt értem el. Felkészülten álltam rajthoz, szerettem volna még jobbat produkálni, de fejben még nem voltam ott, nagy volt számomra a lelki teher. Szeretném elérni, hogy az esélyesek között tartsanak számon.

– Melyik eredménynek örültél a legjobban?

– Mindegyik értékes a számomra, de talán leginkább egy négy ország (Ausztria–Magyarország–Szlovákia–Szlovénia) között zajló viadal emlékezetes,

➡ ➡ ➡ ➡ ➡ ➡

amelyet Koperben rendeztek, itt 3. helyezett lettem.

– Milyen rendszerességgel edzel?

– Iskolaidő alatt, áprilistól június elejéig hetente kétszer edzettem Szombathelyen, nyáron heti négy alkalommal volt edzés. Most kevesebbet edzek, a téli alapozást november 15-én kezdjük edzőmmel, Halmosi Zoltánnéval.

– Hogyan tudod az idődet megosztani a tanulás és a sport között?

– Iskolaidő alatt elég nehéz összeegyeztetni. Nem is az edzés, hanem inkább az utazás, a napi 2-2,5 óra vesz el időt. A délelőtti tanulás után indulok Szombathelyre, edzés után haza, este pedig készülök másnapra. Vigyázok, a sportolás ne menjen a tanulás kárára.

– Milyen terveid vannak a sport, illetve a tanulás terén?

– Sokat gondolkoztam a távlati terveken, beszélgettünk erről a családdal. Majd az élet hozza a megoldást, de valószínűleg nem csak sportból szeretnék élni később, hiszen akkor másra nincs idő. Érettségi után szeretnék továbbtanulni Sopronban, a Faipari Egyetemen. Konkrét céljaim között szerepel a nyelvtanulás, németet és angolt tanulok. Egy-egy nemzetközi versenyen is kellemesebb, ha tudok társalogni. Atlétikában most eggyel magasabb korcsoportban versenyzek, a 4.-ből az 5. korcsoportba kerültem. Itt egyelőre nálam idősebbekkel futok, nehezebb lesz a tavalyi eredményt elérni, de érzek magamban lehetőséget az ismétlésre.

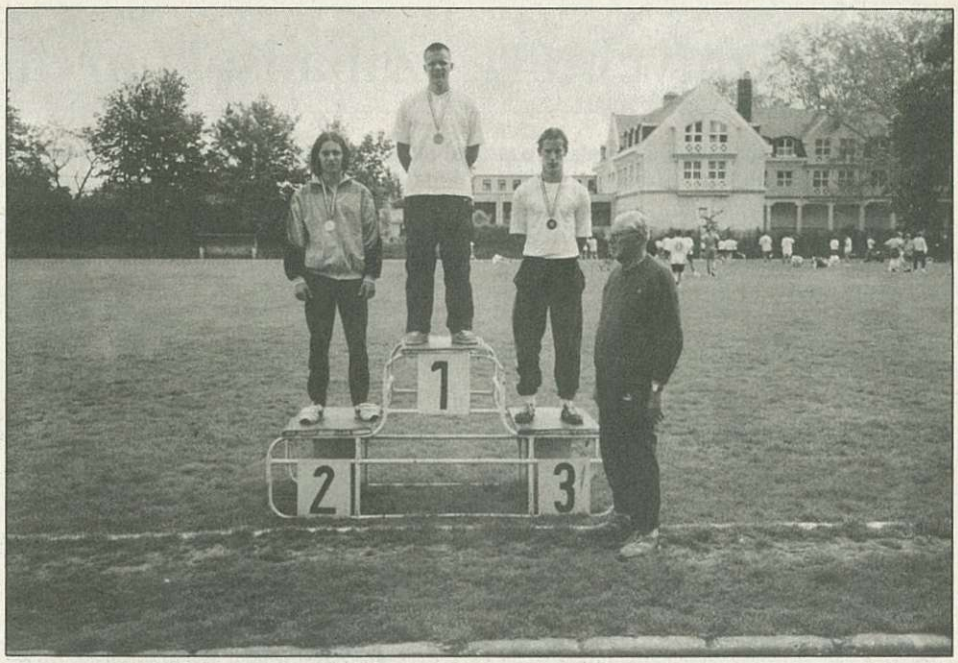

Jankovics László volt a megyei diákolimpia első helyezettje

– Szerinted ki az „életrevaló"?

– Életrevalónak tekintem, aki testileg és szellemileg egyaránt a lehető legtöbbet kihozza magából. Ez előnyére válik mindenkinek. Jó ötlet számotokra ez a vetélkedő, hiszen ebben a korban már kezdenek a gyerekek másfelé kacsingatni, káros dolgokkal foglalkozni. Szégyellik például a sportot, inkább otthon tévéznek, diszkóba járnak. Örülök, hogy ti is részt vesztek ebben a játékban.

– Köszönjük. „Életrevaló" üdvözlettel kívánunk Neked jó eredményeket, szép sikereket.

VITA-MINTA csapat

Már csak a CVSE-Antók Nyomda csapata veretlen az NB III. Bakony-csoportban

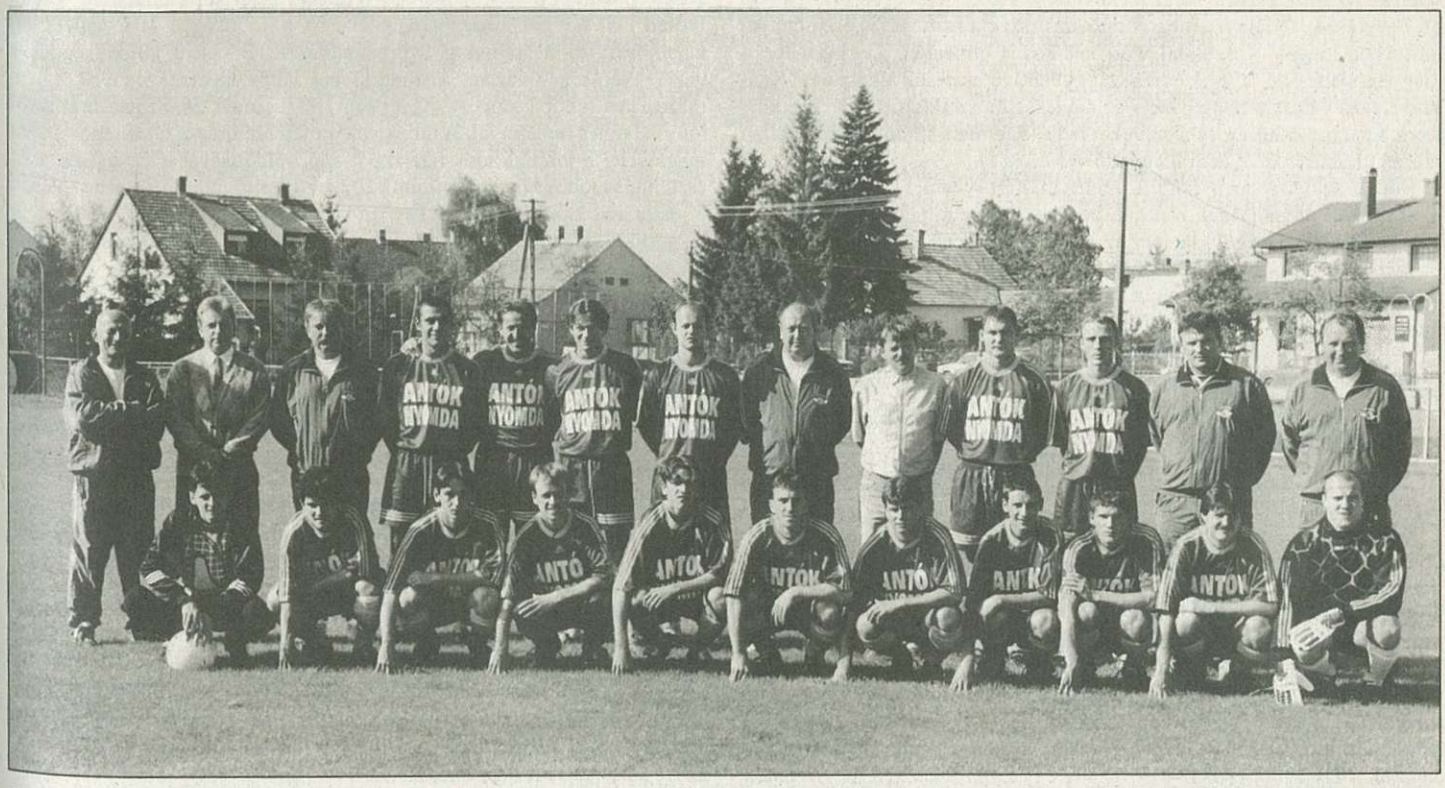

Álló sor: Major András gyúró, Fehér László ügyvezető elnök, Pintér György kapusedző, Lukács Ede, Bognár Zoltán, Latyák Tamás, Kelemen Kornél, Antók Zoltán szakosztály-igazgató, Fedor Sándor vezetőedző, Csákvári Zsolt, Lengyel Miklós, Sebestyén Attila pályaedző, Szabó Ferenc technikai vezető. Guggolnak: Nagy Zoltán, Szalai Zoltán, Győrvári Gábor, Pécz Károly, Stiber Gábor, Elekes Attila, Szőllősi Róbert, Bodor Tibor, Orsós Zsolt, Molnár Tibor, Szép Tamás.

Százötven éve szabadságharcát vívta népünk

Az Új Kemenesalja önálló írások sorozatával emlékezik meg az 1848–49-es forradalom és szabadságharc 150. évfordulójáról. Igyekszünk a lehető legteljesebb képet adni részint a korabeli kemenesaljai történések felelevenítésével, a forradalmi és szabadságharcos események résztvevőinek, vezéralakjainak megidézésével, másfelől a jelenkori megemlékezések minél teljesebb körű bemutatásával híradások, tudósítások formájában. Kérünk tehát mindenkit, különösen is Kemenesalja településeinek krónikásait, küldjék el megemlékező írásaikat.

A Szerk.

Dobos János egyenesági leszármazottai Celldömölkön

Kossuth Lajos és a ceglédi századok

Kossuth 1848. szeptember 24-én, vasárnap, az országgyűlésben napirend előtti felszólalásra kért engedélyt, és egyebek között a következőket mondotta: „Én lelkemben fel vagyok indulva azon gondolattól, hogy az ármánynak, az árulásnak nevetséges satyrájának nemzet feletti győzelme csaknem sikerül; vagyis az, hogy 40-50 ezer hitvány ember bejön az országba, s úgyszólván kardcsapás nélkül foglalja el a hazát. Én nem érzek magamban annyi erőt, hogy ezt tűrjem. Fél óra múlva megyek s kezdem Czegléden felhívni a népet, hogy tömegesen keljen fegyverre."

Szeptember 27-én jelent meg újra az országgyűlésben és jelentette, hogy alföldi körútja során – Ceglédet, Kőrost, Kecskemétet, Abonyt, Szolnokot és Szegedet megjárta, s a nép kész megvédeni hazáját és alkotmányos szabadságát. 12 ezer ember máris harcra kész hadrendben van. Ekkor jelentette be a házelnök, hogy a somogyi kanászok Jellasich futárait megtámadták és elfogták, s a náluk lévő leveleket elkobozva azokat eljuttatták hozzá. E levelek alapján fény derült az országgal kapcsolatos titkos tervekre, és meg kellett tenni a nemzet szabadságának megvédésére szükséges lépéseket. Ennek eredménye volt a Pákozd térségében Jellasich rabló seregének szétverése, majd kiűzése az ország területéről: szabadságharcunknak győzelemmel való megindulása. Ennek éppen 150 esztendeje!

Cegléd lakossága soha nem felejtette el azt a nagy megtiszteltetést, hogy Kossuth honvédtoborzó körútjának első állomásaként őket kereste fel. Ahogyan szívükbe zárták, azonnal cselekvő tetté is váltották az érzelmet és értelmet mozgató, lélektől lélekig ható beszédet. S a férfit nemkülönben, aki olyan áthevült szívvel szólt hozzájuk a hazáról, a szabadságról, mely végveszélyben van a váratlanul reája tört, orvul támadó ellenség miatt. Az újabb nemzedékeknek is átadott, szívekbe plántált élő, eleven emlék csodálatos, megrendítő, az országot is megrázó eseménnyel koronázta meg a Kossuthtal való találkozás élményét. Cegléd népe a kiegyezés után, az 1876-ik évi országgyűlési választások alkalmával Kossuth Lajost választotta meg képviselőjének. Bátor választás volt ez akkor! De a bizalom, a hűség és a szíveket betöltő, el nem múló, maradéktalan szeretet forróságának nem hamvadó valósága is!

Döntés született arról, hogy a hiteles megbízó levelet küldöttség vigye el és adja át személyesen Kossuth kezébe azzal a reménnyel, hogy nem csupán Cegléd népének, hanem az egész nemzetnek megbízását, óhaját és szeretetét tapasztalva, a nemzet atyja hazatér önként vállalt száműzetéséből, Itáliából! A küldöttségbe 103 ceglédi polgár jelentkezett, és ennek a hatalmas küldöttségnek a vezetőjéül, szónokául **Dobos János** református lelkészt kérték föl. A választás valóban arra méltó férfira esett. Ráadásul Kossuth által sem ismeretlen lelkészre. Dobos János ugyanis az 1847/48-ik évi utolsó pozsonyi diétán – ahogy akkor a király által összehívott országgyűlést nevezték – a rendek meghívott prédikátora volt, aki a korabeli s régi szokás és előírt rend szerint az igehirdetési szolgálatokat a diéta ideje alatt végezte. Ki volt tehát a ceglédi századok küldöttségének nagytekintélyű vezetője?

Dobos János 1804. április 14-én született Ó-Budán. Apja, István az ottani református gyülekezet lelkipásztora volt. A korabeli kiadványokban megjelent jellemrajzok szerint igazán sajátságos, „élesen kifejezett" egyéniségek közé tartozott. Kiváló egyházi szónok, egyházkerületi főjegyző, azaz püspökhelyettes, a közélet nagy tiszteletnek örvendő munkás bajnoka, szellemes tudós, író, kritikus, tolla hegyes és éles s ahol kellett, költői és majdnem ecsetszerűen színező, a vaskalapos ságot csípős szarkazmussal üldözte. Hat testvérével nevelkedett az óbudai szerény jövedelmű parochián. Iskoláit Kecskeméten és Debrecenben végezte, ahol bátyjai is tanultak. Bátyjai után búsulva és vágyva egy szigorúnak vélt fenyítés után elindult ő is Debrecenbe egy könyvet csapva a hóna alá. Meleg nyári napon egy tüzér transport érte utol, s az egyik tűzmester – megszánva a pilledt fiút – felültette maga mellé, mondván: elviszlek, mi is Debrecenbe megyünk. Vecsésen éjszakáztak, de reggelre a tüzérek eltűntek, s meghagyták a házigazdának, hogy a fiút hazavigyék. Így aztán harmadnapra a Debrecenbe indult gyerek hazatért, kit nem a kalandvágy, hanem a szeretet indított el egy nem kis útra.

Elvégezve teológiai tanulmányait, édesapja halála után az óbudai gyülekezet választotta meg lelkészének, majd több gyülekezetben való szolgálat után 1854-ben került egyhangú meghívással a nagymúltú ceglédi gyülekezetbe. A Kossuthtal való személyes találkozások élményével a szívében ápolta maga is a ceglédiekben élő hagyományt, és bizonyosak lehetünk abban, hogy teljes energiával benne volt abban a szervezkedésben, abban a „jótékony forradalomban", amely Kossuthtot a nagy népességű város képviselőjévé választotta. A szebb magyar jövendőt csak Kossuthtal tudták elképzelni!

Először levélben ment a híradás Olaszországba a Turin szomszédságában fekvő BARACONNE Di COLLEGNE-ben lévő házba a kormányzónak, úgy gondolva, örömhírt visz: Cegléd emlékező népe országgyűlési képviselőnek választotta. S jött a válasz keserű csalódást okozva: „Nincs más hátra, minthogy megújítva hálás köszönetemet az irántam tanúsított jóindulatú kegyért s bizalomért, tisztelettel kijelentsem – amint ezennel ki is jelentem, hogy képviselővé választásomat el nem fogadom."

A visszautasítás nem fagyasztotta meg a ceglédiek lelkében a szeretet melegét, és nem hervasztotta el a reményt: kisarjadt a gondolat, személyesen kell elvinni a megbízó levelet. A küldöttségbe 103 ceglédi, 10 nagykőrösi és 2 abonyi polgár jelentkezett. Ennek a küldöttségnek a vezéregyénisége és szószólója lett Dobos János, az országos hírű ceglédi református lelkipásztor. A küldöttség 1877. január 24-én indult el izgalommal teljes reménnyel. A hideg januári téli időjárás, a fáradságos utazás megviselte a jobbára idős férfiakból álló küldöttséget s különösen a 74 esztendős Dobos Jánost. Kossuth váltakozó benső indulatokkal a szívében fogadta a küldöttséget. Háza kertjén keresztül magyar zászló alatt vonult be a küldöttség. Kitárult a veranda ajtaja, s elébük lépett Kossuth fekete ruhában. Meghajtják a zászlót, zeng-zúg az Éljen Kossuth! Ő észrevéve a roskatagon álló öreg lelkészt, karosszéket hozat számára. Egyenként bemutatják a küldöttséget, s utána várakozással néznek Dobosra, ki szinte aléltnak tűnik, aligha tud egyetlen szót is mondani, nemhogy beszédet. S aztán szinte csodát látnak és hallanak. A roskatag öreg pap felemelkedik a karosszékből, kiegyenesedik, és előbb halk, majd egyre erősödő hangon csodálatos lendülettel, lenyűgöző meggyőzéssel beszél. Izzanak a szavak a szeretet melegétől, Kossuth és a küldöttség tagjainak szeméből hullanak a könnyek.

A válasz azonban ezúttal is nemleges! Kossuth azt mondja: Ő csak független hazában akar élni, inkább él idegen földön száműzetve, semmint saját hazájában idegenként és látva a népét az elnyomó igájában. A válasz keserű csalódás ugyan, de el kell fogadni, és vinni a reménykedő várakozással teli hazába mégis azzal a boldog érzéssel, hogy személyesen találkoztak azzal a csodálatos férfival, akit a nemzet apjául fogadott!

Ámde ehhez az eseményhez Celldömölknek is van némi köze. Itt élt, dolgozott évtizedekkel ezelőtt Dobos János dédunokája, tehát egyenesági leszármazottja, dr. Dobos László járásbíró, s a legutóbbi időkig, haláláig felesége, aki elsőnek írta alá a gimnázium szervezésével kapcsolatos ívet. És hazajár ma is ide az ükunoka, Dobos Irén (Balogh Józsefné), a gimnázium első osztályának kitűnő tanulója!

Cegléden évtizedekig ápolták a hagyományt!! Vajon ma él?!

Nádasdy Lajos

Ötven éve halt meg dr. Maráczi Jenő

A munka volt az élete (1.)

LABORANTES SUNT EXTINCTI, vagyis a munka volt az életük – hirdeti egy jelmondat a celldömölki evangélikus temetőben az 50 esztendővel ezelőtt, 1948. november 8-án, 47 éves korában elhalálozott *dr. Maráczi Jenő* belgyógyász főorvos, kórházigazgató és az 1959-ben elhunyt hitvese földi maradványait őrző családi sírbolt márványtábláján.

50 esztendő távlatából már kevesen vannak, akik még emlékeznek, illetve koruknál fogva még emlékezhetnek arra az orvosra, aki egész életét a kemenesaljai nép gyógyításának és a celldömölki kórház fejlesztésének szentelte. Az évforduló alkalmából leszármazottainak szíves közlése és a család iratainak tanúsága alapján ismerjék meg olvasóink ennek a nem mindennapi embernek az életútját, munkásságát.

Maráczi Jenő 1901. szeptember 29-én született az akkor még csak Miske nevet viselő mai Vásárosmiske községben régi kemenesaljai kisbirtokos családban. Az elemi népiskola 1–5. osztályát szülőfalujában, a gimnázium 1–8. osztályát pedig a ma már ausztriához tartozó Felsőlövőn, az ottani Evangélikus Főgimnáziumban végezte. Ott is érettségizett 1921-ben az utolsó magyar évfolyammal.

Orvosegyetemi tanulmányait Budapesten kezdte, Debrecenben folytatta, majd Budapesten fejezte be, közben 1924. szeptember 1-jétől 1927. október 4-éig tanulmányai folytatása mellett a II. sz. Kórbonctani és Kórszövettani Intézetben gyakornokoskodott. Az egyetemen olyan kitűnő és híres tanárai voltak, mint például dr. Lenhossék Mihály és dr. Krompecher Ödön.

„Közép- és főiskolai tanulmányaimat szüleim szegény helyzete miatt csak úgy végezhettem el, hogy lakásért, ellátásért gyermekeket tanítottam" – olvashatjuk egy későbbi önéletrajzában.

1928. január 13-án avatták egyetemes orvosdoktorrá, és 1928. február 1-jén állt Vas Vármegyének Nagy Sándor alapította Celldömölki Közkórháza szolgálatába, mint helyettesítő segédorvos.

A celldömölki kórház 1925 márciusában került át alapítványi kezelésből vármegyei tulajdonba, mivel az alapítvány vagyona az I. világháború és az azt követő inflációs időszak alatt semmivé vált. Ebben az időszakban azonban a vármegyének sem volt pénze, így nem csoda, hogy a celldömölki kórház igen rossz anyagi körülmények és elmaradott szervezeti keretek között működött. Osztatlan volt, vagyis nem tagozódott külön-külön kórházi osztályokra.

1923-tól dr. Szumrák (Szomraky) Zoltán sebész főorvos látta el az igazgató-főorvosi teendőket, s rajta kívül csupán egy, „nem véglegesített" segédorvos végezte az orvosi munkát. A segédorvost mindig csak 2 esztendőre nevezte ki a vármegye főispánja, mely kinevezést ugyan időről időre meghosszabbíthatták, de a segédorvosi állás egy ilyen kis kórházban semmiféle előmeneteli lehetőséget nem biztosított. A segédorvosok ezért amint kedvezőbb lehetőségük adódott, rögtön távoztak. Egy ilyen távozó segédorvos helyét foglalhatta el egyelőre csupán helyettesítőként dr. Maráczi Jenő, aki azonban másokkal ellentétben egy életre elkötelezte magát Kemenesalja kórháza mellett.

1928. október 8-án nevezték ki első ízben kétéves időtartamra, nem véglegesített segédorvosnak. A kórház szervezeti és működési szabályzata szerint a segédorvos köteles volt a kórházban lakni. Feladatai közé tartozott egyebek mellett, hogy a kórházban fekvő betegeket vasár- és ünnepnapokon is a reggeli és a délutáni órákban meglátogassa, a műtéteknél asszisztáljon, a szüléseknél, abortuszoknál jelen legyen. A segédorvos vezette a kórlapokat, végezte az összes laboratóriumi és röntgenvizsgálatokat, a boncolásokat és mindezek adminisztrációját.

Maráczi doktor segédorvosi kinevezését előbb 1930-ban, majd azt követően többször is meghosszabbították. Egy idő után bensőséges kapcsolat alakult ki közte és Szumrák főorvos között, olyannyira, hogy főnökét nem csak atyai jótevőjének, de második édesatyjának is tartotta.

1933. február 15-étől dr. Maráczi Jenő kétévi fizetésnélküli tanulmányi szabadságot kapott a vármegye alispánjától, hogy szakmailag továbbképezhesse magát. Ekkor főnöke úgy érez-

te, hogy örökre elveszíti, nem fog már többé visszatérni a kórház falai közé.

Másként történt!

Dr. Maráczi Jenő másfél esztendőt töltött el díjtalan gyakornokként a II. sz. belklinikán, Budapesten, közben egy hónapig a budakeszi tüdőszanatóriumban tüdőgyógyászati továbbképzésben is részesült, majd báró dr. Kétly László egyetemi tanár ajánlásával fél esztendőn át Berlinben Gustav von Bergmann professzor belklinikáján gyakornokoskodott.

Új ismeretekkel felvértezve, kitűnő ajánlólevelekkel és számos szakkönyvvel felszerelkezve tért vissza 1935. februárjában Celldömölkre. Tudása és ajánlólevelei alapján talán rangosabb, kényelmesebb és gyorsabb előmenetelt biztosító állást is kaphatott volna. Ő azonban visszatért a távolléte alatt Szumrák-ról Szomraky-ra nevet változtató főnöke mellé nem véglegesített segédorvosnak. Konkrét tervekkel érkezett haza, hogy megvalósítsa élete nagy álmát, a belgyógyászati osztály felállítását, s ott a betegek klinikai szintű ellátását. Főnöke, akit egyre elhatalmasodó betegsége miatt többször is helyettesítenie kellett, mindenben mellette állt és támogatta. Ügyesen használta ki a Budapesten kialakult baráti kapcsolatait és összeköttetéseit, melyek révén sikerült a kórházakat felügyelő belügyminisztériumtól a kórház számára egy nagyobb pénzösszeget kiutaltatni.

Két esztendő elteltével, 1937. február 1-jén dr. Szomraky Zoltán így értékelte beosztottja munkáját:

„Mint főnöke örömmel bizonyítom, hogy hazai és külföldi klinikákon szerzett tapasztalatait a kórház fejlesztése érdekében (a chemiai qualitativ és quantitativ laboratórium saját tervei szerint való beállítása, electrocardioraphia, diaetás konyha, rövid hullámú és egyéb phisicális gyógymódok bevezetése) oly eredménnyel gyümölcsöztette, hogy a kórházfenntartó hatóságok részéről is a legnagyobb elismerést érdemelte ki."

Az elismerés egyik formája az volt, hogy 1935 szeptemberében tiszteletbeli főorvosi címmel ruházták fel. Státusát tekintve azonban továbbra is csak nem véglegesített segédorvos maradt.

Annak ellenére, hogy a belgyógyászati osztály dr. Maráczi Jenő munkája nyomán a gyakorlatban már 1935 őszétől működött, a hivatalos jóváhagyás még váratott magára. Végül hosszas huzavona után megtörtént az engedélyezés, dr. Maráczi Jenő tiszteletbeli főorvost pedig 1937. március 27-én kinevezték az osztály élére végleges osztályvezető alorvossá.

1935 decemberében dr. Maráczi Jenő újabb óriási feladatot is kapott. A Tuberkulózis Ellen Védekező Vas Vármegyei Egyesület elnöksége rábízta a celldömölki tüdőgondozó intézet vezetését.

„Azzal, hogy a Tüdőgondozó Intézet vezetését most már éveken keresztül havi 25,–P-ért vállaltam, Kemenesalja magyar, nagyrészt szegényebb népének – melynek magam is gyermeke vagyok – kívántam szolgálni." Ezt írta 1938. december 27-ei keltezésű önéletrajzában. Ezt a nemes szolgálatot haláláig ellátta. A tüdőbeteg gondozási munkát rövid idő leforgása alatt gyökeresen átszervezte, a rettegett népbetegségnek számító tuberkulózist néhány esztendő alatt látványosan visszaszorította.

A belgyógyászati osztály betegforgalma rövid idő alatt oly mértékben megemelkedett, hogy már 1939-ben főorvos által vezetett osztállyá kellett átszervezni. Időközben azonban súlyos csapás érte a kórházat. 1938. január 18-án elhalálozott dr. Szomraky Zoltán igazgató sebészfőorvos. Halála után végakaratának megfelelően szívét Maráczi doktor kioperálta, és a kórház számára szent ereklyeként megőrizte. A szívet őrző urna feliratát is Ő fogalmazta meg a ravatalnál mondott búcsúbeszédében, amikor azt mondta, hogy ez a szív „mindig ezért a házért dobogott."

Dr. Szomraky Zoltán utóda, dr. Jósa László egyetemi magántanár így jellemezte a belgyógyász főorvosi állásra pályázó dr. Maráczi Jenőt:

„Nagyrészt az Ő érdeme, hogy a kórház ma olyan diagnosztikai és kezelési segédeszközökkel rendelkezik, amelyekkel nem minden hasonló méretű kórház dicsekedhet. ...Kiváló szaktudásának köszönhető, hogy a kórházi betegek klinikai színvonalú gyógykezelésben részesülnek. Maráczi doktorban szerencsésen egyesül az új elgondolásokra kész, korral haladó elme a lehetőségeit mérlegelő, terveit gondosan kivitelező gondolkodásmóddal. ...Ő ezen állásra nem csak alkalmas, hanem érdemeket is szerzett, mert a főorvosi munkakört a valóságban évek óta általános megelégedésre látja el."

Dr. Maráczi Jenő 1939. június 3-án nyerte el a belgyógyász főorvosi állásra kiírt pályázatot. Pályázatában egyebek között ezt írta:

„Tizenegy éves celldömölki kórházi szolgálatom alatt mindig arra törekedtem, hogy kis kórházunk hírnevét a körülöttünk lévő nagy kórházak nívójára emeljük, hogy akik bizalomból kórházunkat felkeresték, ebből reájuk soha semmi hátrány ne származhassék."

(Folytatjuk)

(F. T.)

Gyermekkönyvhét '98

Képzőművészeti és irodalmi pályázat

A celldömölki Kresznerics Ferenc Könyvtár gyermekkönyvtára hagyományos képzőművészeti és irodalmi pályázatát a gyermekkönyvhét alkalmából hirdeti meg az 1848–49-es magyar forradalom és szabadságharc tiszteletére a Vas megyei általános iskolák 1–8. osztályos tanulóinak és a gimnáziumok 10-14 éves korosztályának.

A pályázat célja, hogy a tanulók megismerjék:

– a szabadságharc történetét, azokat az irodalmi és képzőművészeti alkotásokat, amelyek felidézik, közelebb hozzák a dicső múlt emlékeit,

– Vas megye e korhoz kötődő történelmi emlékhelyeit, kiállításait.

Felhívásunkkal olyan alkotások készítésére ösztönözzük a tanulókat, amelyekben a szabadságharchoz kötődő élményeiket, gondolataikat a következő formában fejthetik ki:

a) ***Képzőművészeti alkotás*** (pl. illusztráció irodalmi műhöz, történelmi emlékhely, emlékmű stb. ábrázolása)

Technikája: grafika, festmény (akvarell, pasztell, tempera stb.), kollázs, fotográfia

Mérete: 35 x 50 cm; 50 x 70 cm (paszpartuval)

Egy pályázó maximum 3 alkotást küldhet be, a sorozat 1 képnek számít (1-3 darabból állhat).

b) ***Elbeszélés, novella, vers***

Terjedelme: legfeljebb 4 A/4-es oldal.

c) ***Az 1848–49-es forradalom és szabadságharc a magyar irodalomban címmel verselemzéseket várunk magyar költők művei alapján.***

Terjedelme: legfeljebb 4 A/4-es oldal.

Kérjük a tanulókat, hogy adataikat (név, iskola, osztály, az iskola címe) a pályamunkán feltüntetni szíveskedjenek.

Beküldési határidő: 1998. november 27-e.

Cím: Kresznerics Ferenc Könyvtár CELLDÖMÖLK, Dr. Géfin Lajos tér 1. Pf.: 162. 9501

Eredményhirdetés és a könyvjutalmak átadása a gyermekkönyvhéten, ***1998. december 8-án, kedden 14 órakor*** lesz a könyvtárban.

A legsikerültebb alkotásokból kiállítást rendezünk.

A kiállítást megnyitja az a két tanuló, aki a legjobb irodalmi pályamunkát küldte be a b) és c) kategóriában.

Jövő év augusztus 11-én

Teljes napfogyatkozás

A jövő nyári napfogyatkozásról tartott előadást októberben a KMK-ban **Vértes Ernő**, a szombathelyi Gothard Amatőrcsillagászati Egyesület elnöke.

A különleges égi esemény Magyarországon csak 150-250 évente látható. 1999. augusztus 11-én a Hold eltakarja majd a Napot, így egy széles árnyékcsík ereszkedik a Földre. A sötét sáv mintegy 735-736 km/sec sebességgel fog végigszáguldani a Csendes-óceántól Európán keresztül az Indiai-óceánig a Szombathely–Celldömölk–Szeged vonal meghosszabbításán. Ezt az utat mindössze 1 óra 4 perc 5 másodperc alatt teszi meg.

Mint tomboló vihar, úgy szalad felénk az árnyék a horizont alól. Hirtelen besötétedik, a csillagok és a csillagképek jól látszanak majd, ha szép, felhőtlen idő lesz. A hőmérséklet akár 10 fokot is csökkenhet pillanatok alatt. Az állatok a megszokottól eltérően viselkednek, hirtelen csönd áll be. 12 óra 47 perc 28 másodperckor feltűnik a fénykoronával körülvett Hold a sötétben, hogy 2 perc 22 másodperc múlva már „szaladjon" is tovább. A teljes sötétség megszűnik, de a részleges napfogyatkozás még másfél óráig látható lesz.

A teljes napfogyatkozás megtekintéséhez nem kell semmilyen szemellenző, de a részleges napfogyatkozásban csak hegesztőszemüveggel vagy speciális szemvédővel gyönyörködjünk.

Mi, celldömölkiek szerencsések vagyunk: csak meg kell állnunk az utcán, vagy csak a Sághegyre kell felmásznunk, hogy teljes mivoltában élvezhessük e különleges eseményt. Legutóbb 1842-ben láthattak hasonlót Kemenesalján, legközelebb pedig csak 2200 után lesz ilyen a Nap, a Hold és a Föld együttállása.

Ne szalasszuk el!

Kovács N.

A MÜLLEX KFT. Celldömölk város területén

LOMTALANÍTÁST ÉS VESZÉLYESHULLADÉK-GYŰJTÉST TART

1998. november 7-én (szombaton) az **alsósági és izsákfai** városrészeken

Kérjük a Tisztelt Lakosságot, hogy a megadott helyen a megjelölt napon reggel 8 óráig a lakásban keletkezett, feleslegessé vált lomokat a szállító járművel megközelíthető közterületre helyezzék ki. A veszélyes hulladékokat ugyanilyen módon, de a lomoktól elkülönítve tegyék ki az ingatlanok elé.

A meggyógyult kútásó

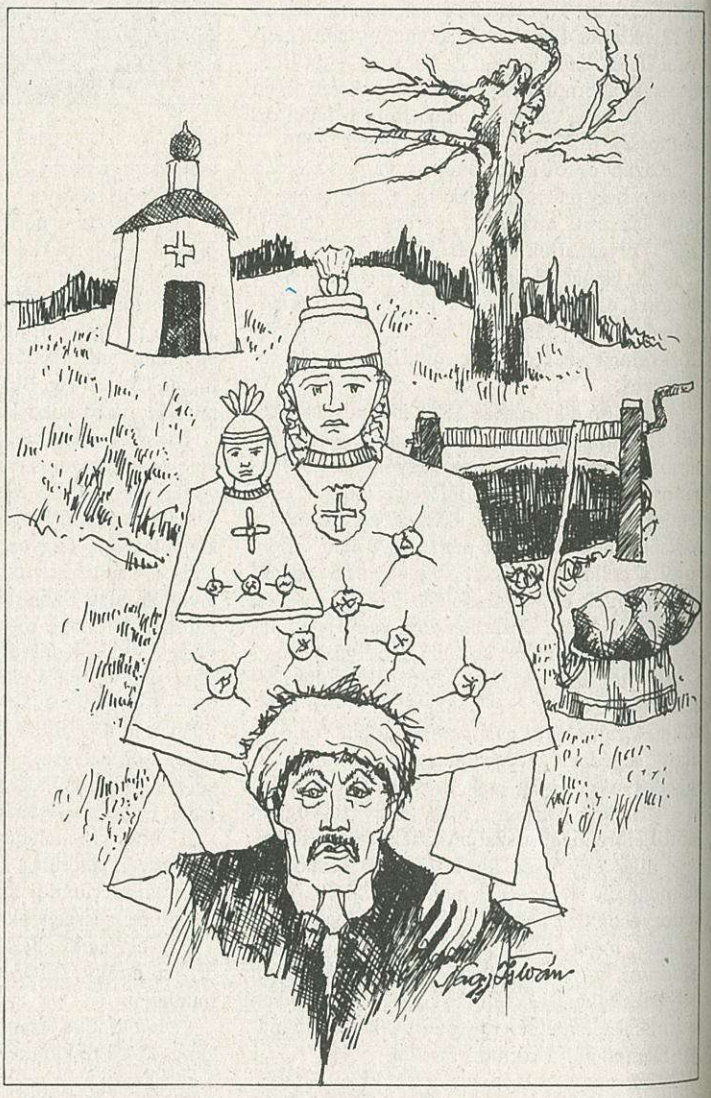

Nagy István tollrajza

HARMÓNIA

Hol kezdődik a harmónia?

Nehéz a gondolkodásmódunkon változtatni. Ha nem ég a fejünk felett a ház, észre sem vesszük a készülő tüzet.

Ez a probléma a környezetünk tönkretételénél fokozottan jelentkezik. Adatokat zúdítanak ránk a szakemberek, riportokat láthatunk, olvashatunk egy-egy pusztuló tájról, de csak legyintünk. Hol leszünk mi már akkor, amikor nem lesz művelésre alkalmas terület, amikor az ember még hamarabb betegszik meg, amikor nem lesz helye az életnek...?

Ez nem egyes országok gondja, ez a világ gondja. Magyarországon egyelőre kifizetődőbb kifizetni a környezetszennyezés miatti büntetéseket, mint környezetvédő felszereléseket felszerelni. Kényelmesebb mindent kidobni, újat venni, mint átgondolni a következményeket. Vannak jó példák is. A Sterifant elnevezésű mobil veszélyeshulladék-áramtalanító berendezés a kórházak veszélyes hulladékát alakítja át veszélytelen kommunális hulladékká.

Celldömölkön hosszú évek óta újra lesz helye a papírhulladéknak. Versenyszerűen gyűjthetik az iskolások, és odaadhatjuk mi is a gyerekeknek. Kis lépések vezetnek a változásokhoz. Alakítsunk ki a gyerekekben olyan gondolkodásmódot, ahogyan már nekünk is gondolkodnunk kellene.

Jankó Zoltánné tanárnő arról mesélt, hogy a környezetvédelmi tevékenység hozta össze Celldömölköt a svéd Skalleftehamnmel.

Ők hamarabb felismerték a veszélyeket, és gazdasági fejlettségük miatt is magas szintű környezetvédelmi kultúrát valósítottak meg. Fűtésrendszereik energiatakarékosak, visszaváltják az elemeket, a fáradtolajat és a használt étkezési olajat is gyűjtik, alkalmanként szállítják, folyójuk tiszta vizű. 10-15 éve a Botteni-öböl partján egy kohóval működő rézgyár tönkretett egy közeli szigetet, fenyői, cserjéi, gombái eltűntek. Miután kötelezték a gyárat környezetvédő szűrők beállítására, a sziget megint él.

A svéd tavaknak csaknem egynegyede savasodik, a kilencvenezer tó közül négyezerben már nem élnek halak.

Látomásnak tűnik, vagy be is következik, hogy a Föld felszínének felmelegedése miatt katasztrofális aszályok várhatók, sivataggá válnak a még élő területek, pálmafák nőnek Celldömölkön? Hol leszünk mi már akkor?

Mindenesetre a MÜLLEX Kft. 1998. október 31-én a celldömölki városrészen, november 7-én az alsósági és izsákfai városrészeken veszélyeshulladék-gyűjtést tartott, illetve tart.

T.G.

Eötvös-túra a hagyomány és az újdonság jegyében

Huszonhetedik alkalommal rendezett túrát névadójának emléke előtt tisztelegve az Eötvös Loránd Általános Iskola. Október 9-én a borús idő ellenére a reggeli rövid megemlékezés után az iskola apraja-nagyja nekivágott, hogy elérje kitűzött úti célját, mely a harmadik osztályosoknál idősebbeknek már a Sághegy volt.

Követve a sokéves menetrendet, osztályonként hatfős túracsapatok versengtek egymással. A feladatok során számot kellett adniuk arról, hogy mennyire ismerik Eötvös Loránd életét, munkásságát, valamint a Sághegy történetét. Ezen verseny győztesei a 7. a osztályosok és a 8. c osztályosok lettek holtversenyben. A hetedikesek így meg tudták védeni tavalyi elsőségüket. A győztes csapatokat a következő tanulók alkották: 8. c: Balogh Hajnalka, Ónodi Andrea, Szabó Renáta, Schreiner Balázs, Stári Szabolcs, Szélesi Norbert. 7. a: Németh Jolán, Rába Andrea, Zsömlye Diána, Pongor Zoltán, Rozmán Gergő, Szabó Zsolt. A harmadik helyet a 8. b osztály csapata érdemelte ki.

Az utóbbi években már a kiválasztott csapatok mellett az osztályok is kapnak külön feladatot. Eddig az aradi vértanúk életére terjedtek ki a kérdések, idén viszont a pákozdi csata százötven éves jubileumára való tekintettel az 1848–49-es forradalom és szabadságharc eseményei képezték a számonkérés tárgyát. Ezen verseny eredménye így alakult: 1. helyezett lett holtversenyben a 6. b és a 8. a osztály, a harmadik helyet a 8. b osztály szerezte meg.

A címben említett hagyomány mellett újdonságot is tartogatott az idei Eötvös-túra. A korábbi évek közös rendezvényeinek köszönhetően jó kapcsolat alakult ki a Magyar Geofizikusok Egyesülete és az Eötvös Loránd Általános Iskola között. Ezen kapcsolat apropóján ajánlotta fel a május végén rendezett fizikaversenyen **Stomfai Róbert** geofizikus, tanár, hogy magyarázattal egybekötött bemutató méréseket tart egy mágneses gravimóterrel a Sághegyen. A műszer a mágneses térerősséget méri. Az élvezetes magyarázat és bemutató egyaránt megragadta mind a tanulók, mind pedig a tanárok figyelmét. Ez utóbbit még megerősítendő a Vas Megyei Pedagógiai Intézet kihelyezett továbbképzésére is sor került, amelyen a megye fizikatanárai ismerkedtek a fent említett műszerrel, illetve annak egy generációval későbbi, hordozható változatával, mely számos nagyságrenddel pontosabb mérést tesz lehetővé. Stomfai Róbert elmondta azt is, hogy a későbbi pontosabb mérések tartogathatnak további olyan érdekességeket, melyek méltán tarthatnak számot az érdeklődésre.

Érdekességként említendő meg, hogy október 20-án Eötvös Loránd munkásságát bemutató állandó kiállítás nyílt a Magyar Geofizikusok Egyesülete budapesti központjának földszintjén, a Columbus u. 17–23. sz. alatt. Látogatható kedden, csütörtökön és szombaton 10-től 16 óráig.

A kiállítás megnyitása alkalmából kiadott levelezőlap, első napi bélyegzéssel

✧ *SPORT* ✧ eredmények – események ✧ *SPORT* ✧

LABDARÚGÁS

A Répcelak egy órán keresztül állta a celli rohamokat

Répcelaki SE–CVSE-Antók Nyomda 0-2 (0-0)
Répcelak, 500 néző. Vezette: Lóránth Sándor (Szombathely), pj. Katona, Kolompár

Répcelak: Derdák – Horváth B., Szabó, Tompos, Varga G. – Horváth T., Varga J., Halász, Zsirai – Takács, Tar. Edző: Csorba János.

Celldömölk: Szép – Latyák, Csákvári, Lukács – Győrvári, Bognár, Bodor, Szőllősi – Elekes, Szalai, Lengyel. Edző: Fedor Sándor.

Csere: Bodor helyett Orsós az 58., Tar helyett Pungor a 63., Varga J. helyett Varga T. a 70., Lengyel helyett Molnár a 80., Horváth T. helyett Tompek a 83., Győrvári helyett Asbóth a 88. percben.

Sárga lap: Latyák rátartásért a 24., Varga J. akasztásért a 29., Győrvári lerántásért a 43., Varga G. rúgásért az 50., Takács rúgásért az 53., Elekes reklamálásért az 57. percben.

Szögletarány: 8:8 (3:4)

Az első félidőben a hazai csapat – eltekintve az első negyedórától – csak a védekezéssel volt elfoglalva. Szerencséjükre a celli csapat elpuskázta a lehetőségeit, és csak egy kapufát lőtt.

10. perc: Bodor tette ki a jobb oldalon remek labdával Elekest, aki futtából eresztett lövést kapura, amely a jobb oldali kapufáról vágódott a mezőnybe. Derdák kapus már verve volt, de Fortuna istenasszony kisegítette.

23. perc: Lengyel végzett el a bal oldalról partdobást, a bedobott labdát Bodor a kapu előterében álló Szalaihoz fejelte, de a csatár fejese elkerülte a kaput.

34. perc: Győrvári jó 25 méteres lövését Derdák csak kiütni tudta. A labdára Szőllősi csapott rá, de egy kicsit alányúlt a labdának, amely a kapu fölött hagyta el a játékteret.

38. perc: Latyák a félpályánál észrevette, hogy Győrvári üresen áll a jobb oldalon. A labdát pontosan eléje ívelte, a középpályás 8 méterről lőtt, de Derdák a rövid felső sarokba tartó labdát az oldalvonalon túlra öklözte.

45. perc: Bognár szerzett az ellenfél térfelén labdát, mellyel Elekest indította, akit azonban az utolsó pillanatban az ötös sarkánál Szabó látványos becsúszással tudott szerelni.

Szünet után is a celldömölki csapat lépett fel támadólag, és egy jó órányi játék után sikerült feltörnie a répcelaki reteszt. A hazai csapat a második félidőben sem teremtett gólveszélyt a CVSE-Antók Nyomda kapujánál. Sőt, az egyre jobban fáradó Répcelakot újabb hibára késztették a hajrában a celli kék-sárgák. A mérkőzésen egy pillanatig sem volt veszélyben a győzelem, a fiúk megérdemelték a mérkőzés végén a nagyszámú celli szurkolóseregtől a köszönetet a jó játékért.

62. perc: Elekes végezhetett el 22 méterről szabadrúgást, a jobb alsó sarokba tartó lövését azonban Derdák szögletre tenyerelte. A bal oldalról Elekes kisszögletet kezdeményezett Szőllősivel, majd a labdát átívelte az ellenkező oldalra. Latyák fejelt a középen érkező Csákvári elé, akinek közeli lövésével szemben Derdák már tehetetlen volt (0-1).

75. perc: A jobb oldalon felfutó Orsós helyett Szalait hozta támadásba Lengyel, aki azonban 8 méterről a kifutó Derdákba rúgta a labdát.

87. perc: Tompos szabálytalankodott Orsóssal szemben a jobb oldali alapvonal és a 16-os magasságában. A megítélt szabadrúgást Elekes ívelte kapu elé. A labdát Szőllősi csúsztatta tovább Bognárhoz, akinek gólba tartó lövését Szabó még menteni tudta, de a visszapattanó labdát Szalai megszerezte, és egy csel után kilőtte Derdák kapujának a bal sarkát (0-2).

Fedor Sándor: A második félidei eredményes játékunkkal sikerült két vállra fektetni a foggalkörömmel védekező ellenfelünket. Jók: Lukács, Csákvári, Latyák, Elekes, Szalai.

ELŐMÉRKŐZÉS: Répcelak–Celldömölk 0-1 (0-1). Vezette: Katona István. Celldömölk: Baráth – Sebestyén, Nagy Szabó L., Stiber – Szabó A., Pintér, Szabó M. – Vass, Kunos, Horváth. Edző: Boznánszky Gábor. Küzdelmes mérkőzésen megérdemelten nyert a celldömölki ifjúsági csapat. Góllövő: Pintér.

Irreális talajon reális győzelem

CVSE-Antók Nyomda–Csepregi SE 3-2 (1-1)
Celldömölk, 800 néző. Vezette: Ábrahám Tibor (Őriszentpéter), pj. Kovács Z., Ráduly

Celldömölk: Szép – Latyák, Csákvári, Stiber – Kelemen, Bognár, Lukács, Szőllősi – Elekes, Szalai, Lengyel. Edző: Fedor Sándor.

Csepreg: Gosztom – Mészáros – Szabó, Szemes, Mátyás, Monostori – Gyurácz, Desits, Steiner – Varga, Ambrus. Edző: Nagy Mihály.

Csere: Elekes helyett Győrvári a 60., Ambrus helyett Békés a 64., Monostori helyett Seper a 70., Lengyel helyett Asbóth a 80., Szőllősi helyett Molnár a 87. percben.

Sárga lap: Elekes reklamálásért a 32., Monostori rúgásért a 44., Lukács és Desits dulakodásért a 60., Szép akasztásért a 64., Steiner rúgásért a 74. percben.

Szögletarány: 10:2 (5:1)

A mérkőzés előtti és alatti esőzés, valamint az ifjúsági mérkőzés következtében irreális talaj fogadta a pályára lépő csapatokat. Ez az apróbb termetű és könnyebb súlyú ellenfeleknek kedvezett. A védekezésre és kontrajátékra berendezkedett Csepreg lelkes játékkal kiegyenlítetté tette az első félidőt, annak ellenére, hogy mezőnyfölényben volt a celli csapat.

20. perc: A jobb oldalon egy szép csellel került Elekes a 16-oson belülre, és a kapujából kimozduló Gosztom fölött a bal felső sarokba akart emelni, de ívelése elkerülte volna a kaput. Ezt felismerve Szalai rámozdult a labdára, és közelről a kapuba fejelte (1-0).

22. perc: Tovább növelhette volna előnyét a hazai csapat, de Lengyel 35 méteres szabadrúgásából Latyák öt méterről senkitől sem zavarva a kapu mellé fejelt.

35. perc: Szalai fejessel indította Lengyelt, aki átívelt az ellenkező oldalra Szőllősihez, de a középpályás fejesét Gosztom kapus szögletre tornázta.

40. perc: Gyurácz remek labdájával Varga a jobb oldalon a felezővonaltól leszaladta a celli védelmet, és 14 méterről kilőtte Szép kapujának a jobb alsó sarkát (1-1).

43. perc: Szép kapus mentette meg a csepregiek vezetésétől a celli csapatot. A védők megingását Varga jól használta ki, a megszerzett labdával megiramodott, és a tisztán érkező Gyurácz elé játszott. Szerencsére Szép felismerte a helyzetet, és kijött a kapujából. Remek vetődéssel szedte le Gyurácz lábáról a 16-osnál a labdát.

A második félidőt három celli szöglet vezette be, de ezen a mérkőzésen nem sikerült egyet sem kihasználni. Azonban a gyorsan elért vezető gól azt engedte sejteni, hogy sima győzelem születik. A játékvezető azonban nem így gondolta, mert Varga színészi alakítása után a büntetőpontra mutatott. Az ellenfél második egyenlítése után ádáz küzdelem folyt a győztes gólért, melyet végül a jobb erőkből álló celli csapatnak sikerült megszereznie.

56. perc: Az ellenfél 16-osán belül pattogott a labda, melyet végül Szőllősi szerzett meg, és játszott vissza az érkező Bognár elé, aki 17 méterről a jobb alsó sarokba talált (2-1).

65. perc: Az éppen csak pályára lépő, volt Antók Nyomda-játékos, Békés emelte be a labdát a 16-oson belülre, melyre Varga és Szép startolt. A csatár elnyomta a vetődő kapus mellett a labdát, de látva azt, hogy az hosszúra sikerült, már átlépve a kapuson látványosan eldobta magát. A kapus keze ugyan hozzáért a csatár lábához, de lerántásról szó sem lehetett. Ennek ellenére a játékvezető a 11-es pontra mutatott. A megítélt büntetőt Varga a bal sarokba vágta (2-2).

67. perc: Egy újabb játékvezetői ítélet borzolta a nézők kedélyét. Csákvári távolról végzett el egy szabadrúgást, mely a védőkről a 16-osnál Lengyel elé pattant, aki a labdát a hálóba továbbította. A játékvezető először gólt ítélt, majd Ráduly partjelző

➡ ➡ ➡ ➡ ➡ ➡

✧ SPORT ✧ eredmények – események ✧ SPORT ✧

intésére, les címén azt visszavonta. A közönség néhány percig vitatta az ítéletet.

75. perc: Szalai indította Szőllősit, aki a jobb oldalon egyedül húzott kapura, és megcélozta a hosszú sarkot, de a kapuson túljutott labda megállt a gólvonal előtt a sárban. Szerencsére Szalai követte a támadást, és az álló labdát a kapuba továbbította (3-2).

Fedor Sándor: A talaj nem kedvezett alkotó játékunknak, de a fiúk a mély talaj ellenére is remekül harcoltak. Jók: Stiber, Bognár, Szalai.

ELŐMÉRKŐZÉS: Celldömölk–Csepreg 8-0 (3-0). Vezette: Ráduly Róbert. Celldömölk: Baráth (Tóth) – Sebestyén, Nagy, SZABÓ L., Mórocz (Balhási) – Szabó A. (Kiss), Pintér, HORVÁTH – Vass (Fáró), Kunos (Németh), Szabó M. Edző: Boznánszky Gábor. Ilyen arányban is megérdemelten nyert a celldömölki csapat. Góllövők: Szabó L. (3), Horváth (2), Kunos, Pintér, Baráth (11-esből).

– tim –

Megyei I. osztály

Továbbra is „gödörben vannak" Kemenesalja megyei I. osztályú csapatai. A legutóbbi két forduló mérlege: 1 győzelem, 3 vereség.

Tanárképző-Raszter–Jánosháza 1:4 (0:3)

Szombathely, 100 néző, vezette: Laki.

Tanárképző: Hoffer – Pintér, Kamarás, Czigány (Váradi), Nagy – Farkas, Szőke, Kovács (Tóth), Lakner (Botfa) – Maurer, Pápai. Edző: Sákovics Péter, Vörös Miklós.

Jánosháza: Szente – Pázsi, Takács T., Bors B., Rétfalvi – Tóth S. (Varga), Horváth J., Takács Zs. (Gombos), Tóth L. – Lenorics (Vajda), Bors T. Edző: Scheily József.

A vendégeknél győzelemmel debütált az új edző, a képzősök nagyon halványan játszottak. Góllövők: Pápai, ill. Bors T. (2), Takács Zs., Lenorics. Ifi: 1:3.

Kemenesalja–Trika-Ikervár 1:2 (1:0)

Vönöck, 100 néző, vezette: Takács.

Kemenesalja: Füzfa L. – Dénes, Nagy, László, Princzes – Pacsi, Kolonics, Berta (Vincze), Szalai – Ruzsa, Szomorkovics (Lőrincz). Edző: Marsai József.

Ikervár: Hegedüs – Horváth J., Nyéki, Tamás, Schermann – Tarr Dala (Kovács), Szép, Megyeri (Marozsán) – Zugonics, Bejczi (Bajnok). Edző: Takács Árpád.

Alacsony színvonalú mérkőzésen a lelkes vendégek ellen a tartalékos hazaiak meddő fölénye kevésnek bizonyult. Góllövők: Nagy, ill. Szép (2). Ifi: 10:0.

Jánosháza–Körmend FC-Boldizsár-Trans 1:2 (1:2)

Jánosháza, 100 néző, vezette: Lukács.

Jánosháza: Szente – Pázsi, Takács T., Bors B., Rétfalvi – Tóth (Varga), Horváth, Takács Zs., Tóth L. – Lenorics (Vajda), Bors T. Edző: Scheily József.

Körmend: Sass D. – Sass G. (Gyuricza), Csillag P., Horváth I., Papp – Nagy, Bogár, Gérnyi – Nyári (Joó), Horváth R., Kocsis (Csillag L.). Edző: Molnár Károly.

Nem sikerült hozzájárulniuk a búcsúi hangulathoz a jánosházi focistáknak. Bár a második félidőt végigtámadták, még csak egyenlíteniük sem sikerült. Góllövők: Takács Zs., ill. Bogár, Kocsis. Ifi: 6:0.

Nagyrákos–Kemenesalja 5:1 (2:1)

Nagyrákos, 200 néző, vezette: Klujber.

Kemenesalja: Füzfa L. – László (Döbröntei), Sebestyén, Dénes, Huszár – Pacsi (Berta), Varga, Kolonics – Szalai, Ruzsa, Füzfa R. (Vincze). Edző: Marsai József.

A második félidő egyértelműen a hazaiaké volt, akik megérdemelten nyerték a mérkőzést. Góllövők: Laczó (2), Albert A., Albert T., Bohus, ill. Füzfa R. Ifi: 1:5.

Megyei II. osztály

Csapataink nem remekeltek a megyei II. osztályban sem; főként a legutóbbi fordulóban, amikor azon kívül, hogy az asszonyfaiak és a simonyiak megosztoztak a pontokon, valamennyien pont nélkül maradtak!

Kenyeri–Szeleste 4:2 (1:1)

Góllövők: Csordás (2), Kóbor, Németh, ill. Szele, Rozmán.

Mersevát–Pecöl-Hozer 5:3 (1:2)

Góllövők: Gulyás (2), Gyurák, Kovács, Németh, ill. Kovács, Vajda, Czibók A.

Szergény–Hegyfalu 0:1 (0:0)

Góllövő: Takács.

Kőrismenti–Ostffyasszonyfa 5:1 (2:1)

Góllövők: Fazekas (3), Rozmán, Tóth, ill. Varga.

Nagysimonyi–Sárvári Vasas 0:1 (0:0)

Góllövő: Szigeti.

Ostffyasszonyfa–Nagysimonyi 3:3 (2:2)

Góllövők: Varga, Simon, Vörös K., ill. Gosztola, Major T., Major B.

Jákfa–Szergény 1:0 (1:0)

Góllövő: Plausevszky.

Szeleste–Kemenesmagasi 2:1 (2:0)

Góllövők: Szár, Szele, ill. Szabó Cs.

Pecöl-Hozer–Cserhát SE 3:1 (1:1)

Góllövők: Szemes E. (2), Szemes B., ill. Csordás.

Sárvári Vasas–Mersevát 3:2 (1:1)

Sárvár, 300 néző, vezette Szerdahelyi.

Nagyiramú mérkőzésen megérdemelten nyerte a rangadót a két alkalommal is vezető vendégek ellen a sárvári együttes. Góllövők: Horváth B., Horváth P., Szabó, ill. Horváth T. (2).

Körzeti bajnokság

Egyházashetye–Alsóság 2:1 (0:1)

Góllövők: Markos (2), ill. Kolompár.

Sitke–Nemeskeresztúr 5:0 (1:0)

Góllövők: Farsang, Péntek (2-2), Hartmann.

Csönge–Hosszúpereszteg 0:3 (0:1)

Góllövők: Hetényi, Nagy, Kovács.

Hegyhát SE–Boba 1:3 (1:1)

Góllövők: Tinka, ill. Szabó (2), Legli.

Nemeskocs–Csénye 1:2 (0:0)

Nemeskeresztúr–Nemeskocs 3:5 (1:5)

Góllövők: Nagy, Geiger, Molnár, ill. László D. (2), Nyoszoli, László E., Mógor.

Hosszúpereszteg–Egyházashetye 3:1 (1:1)

Góllövők: Hetényi (3), ill. Markos.

Alsóság–Hegyhát 6:3 (2:0)

Góllövők: Kolompár (3), Nagy, Fekete, Varga I., ill. Hőbér, Vörös, Iszak.

Csénye–Csönge 1:2 (0:1)

Az Új Kemenesalja hirdetési tarifái:

– egész oldal	17 000 forint
– fél oldal	9 500 forint
– negyed oldal	6 000 forint
– nyolcad oldal	4 500 forint
– tizenketted oldal	2 800 forint

A hirdetési díjakat 25 százalék áfa terheli.

A többször, változatlan szöveggel hirdetők megjelenésenként 10% kedvezményt kapnak.

Lapunk megbízott, hivatalos hirdetésszervezője **Nagy Antal** Celldömölk, Mikes Kelemen utca 14. III. em. 12. szám alatti lakos, a polgármesteri hivatal műszaki osztályának ügyintézője.

✧ SPORT ✧ eredmények – események ✧ SPORT ✧

KÉZILABDA

CVSE-CELLKOLOR–Győri Széchenyi Főiskolai SC 30:15 (11:7)

Október 17. Celldömölk, 200 néző. Férfi mérkőzés.
Vezette: Badicsné Nagy Csilla, Szabó József (Veszprém)

CVSE: DÉNES – TÓTH (9), Németh (2), Ludvig, Koronczai (1), BAKONYI (7), Sali (2). Csere: Lendvai (7), Kormos (1), Csizmazia (1), Danka. Edző: Mátés István.

Nagy kedvvel és akarással kezdett a hazai csapat. A félidő végére már megnyugtató előnyre tett szert. A második félidő 2. percétől 20 percig állt a játék, mivel a vendégcsapatból Fodor Roland súlyos sérülést szenvedett. A kényszerszünet után a CELLKOLOR felgyorsította a játékot, és ezzel felőrölte ellenfelét. Sok vendégjátékos kiállításával tarkított mérkőzésen nem várt, de megérdemelt, fölényes győzelmet értek el a celli fiúk, melyet a közönség vastapssal jutalmazott.

Alsóőrs HT–CVSE-CELLKOLOR 17:16 (7:8)
Október 24. Alsóőrs, 200 néző. Férfi mérkőzés.
Vezette: Horváth János (Várpalota), Német Csaba (Veszprém)

CVSE: DÉNES – Tóth (2), Németh (1), Ludvig, Koronczai (2), VARGA (6), Sali (2). Csere: Horváth, Fonyó (3), Danka, Kormos. Edző: Mátés István.

Jól kezdett a celli csapat, az első 15 percben már három góllal vezetett, melyet a félidő végére a hazaiak egy gólra ledolgoztak. A második félidőben sok helyzetet puskáztak el a celli fiúk, aminek következtében egyre idegesebben játszottak. Ha nyugodtabbak, akkor meglepetést okozhattak volna a jól képzett játékosokból álló Alsóőrs ellen. Igaz, egy kicsit „lejtett" a hazai pálya is, hiszen Németh játékvezető volt játékostársainak igyekezett kedvet csinálni! **Ifjúsági mérkőzés:** Alsóőrs HT – CVSE-CELLKOLOR 21:25 (10:12). – tim –

FUTÁS

Az 50. Nemzetközi Bécsi Höhenstraßenlauf amatőr futóverseny 15 km-es távján GOMBÁSI CSILLA korcsoportjában 3. helyezést, GOMBÁSI ISTVÁNNÉ korcsoportjában szintén 3. helyezést ért el. A jó eredményeket díszes kupákkal ismerte el a rendezőség.

ASZTALITENISZ

Linde Aladdin–CVSE-MÁVÉPCELL 10:8 – Dunaújváros, NB II-es férfi mérkőzés. A jó erőkből álló dunaújvárosiaktól most sem tudtak pontot szerezni a celliek.

Győztek: Felleg Gábor (3), Nagy Gábor (2), Ölbei Péter (1), Bihari Lehel (1), és a Felleg–Ölbei páros.

CVSE-MÁVÉPCELL–SZAK-Vasútőr II. 17:1 – Celldömölk, NB II-es férfi mérkőzés. Az esélyesebb hazaiak magabiztosan győztek a fiatal, lelkes szombathelyi csapat ellen.

Győztek: Felleg Gábor, Nagy Gábor, Bihari Lehel (4-4), Teket Attila (3), a Felleg–Teket és a Nagy–Bihari páros.

CVSE-MÁVÉPCELL II.–Mosonmagyaróvár 15:3 – Celldömölk, NB III-as férfi mérkőzés. Sima győzelem a tartalékos óvári csapat ellen.

Győztek: Teket Attila, Máthé Gyula (4-4), Balázs Gyula, Balázs Béla (3-3), és a Teket–Máthé páros.

CVSE-MÁVÉPCELL–Herend 14:4 – Herend, NB III-as férfi mérkőzés. A lényegesen jobb játékerőt képviselő celli együttes könnyedén nyert Herenden.

Győztek: Ölbei Péter, Tamás László (4), Máthé Gyula (3), Balázs Gyula (2), és az Ölbei–Máthé páros. -vl-

LEGFRISSEBB: Kapuvár–CVSE-Antók Nyomda 0-5 (0:2)

Lakástakarék-értékesítés a postán!

A Lakáskassza Rt. és az OTP-Lakástakarékpénztár Rt. lakástakarék szerződéseit valamennyi postánál megkötheti.

A lakástakarék-szerződés lehetőséget nyújt rendszeres megtakarítás után vissza nem térítendő állami támogatásra és alacsony, 6%-os kamatozású hitel felvételére.

A lakástakarék-szerződés segítséget nyújt lakásproblémái megoldásához. Felhasználható lakás-, házépítéshez, vásárláshoz, bővítéshez, felújításhoz, közművesítéshez. Lakástakarékszerződéssel hozzájárulhat gyermeke, unokája otthonteremtéséhez.

Felvilágosításért forduljon postáinkhoz.

Soproni Postaigazgatóság

ENGEDMÉNYES VÁSÁR
az ÁFÉSZ 5. sz. VAS-MŰSZAKI boltjában

Elektromos fűnyíró	~~16 900 Ft~~	13 300 Ft
Beépíthető páraelszívó	~~17 800 Ft~~	15 800 Ft
MOULINEX gyümölcscentrifuga	~~9 900 Ft~~	7 900 Ft
LÁNCFŰRÉSZEK:		
PARTNER 36	~~55 000 Ft~~	47 700 Ft
HUSQVARNA 40	~~70 200 Ft~~	62 200 Ft
HUSQVARNA 51	~~91 000 Ft~~	82 900 Ft

Láncok, vezető, reszelő, olaj nagy választékban!

VÁRJUK KEDVES VÁSÁRLÓINKAT!
Tel.: 421-223; 422-223

VIDEOTECHNIKA SZERVIZ

Celldömölkön a Sági u. 16. sz. alatt!
Celli szerviz: 95/420-084; Soproni Központ: 99/318-587

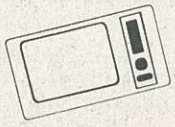

- TV – VIDEO – HIFI
- KAMERÁK,
- MIKROHULLÁMÚ SÜTŐK,
- COMPUTER MONITOROK

szervizelése és javítása garanciával.

FODOR TAMÁS okl. üzemmérnök

ÚJ KEMENESALJA — CELLDÖMÖLK VÁROS ÖNKORMÁNYZATÁNAK LAPJA

Felelős kiadó: MAKKOS ISTVÁN polgármester. ✧ A szerkesztőbizottság tagjai: **Dala József, Györe Géza, † Horváth Lajos (örökös tag), Káldos Gyula, Molnár Gábor, Nagy Antal, Nádasdy Lajos (nívódíjas), Németh Tibor, Völgyi László.** ✧ Felelős szerkesztő: **BURKON LÁSZLÓ.** Szerkesztőség: Celldömölk, Szentháromság tér 1. ✧ Nyomdai előkészítés: Szignatúra Kft., Szombathely. Nyomás: Antók Nyomda, Celldömölk. ISSN 0865-1175