X. ÉVFOLYAM, 20. (172.) SZÁM ■ 1998. OKTÓBER 22.

ÚJ KEMENESALJA

Kreszmeries Ferenc Könyvtár Celldömölk Dr. Gálfi Lajos tér 1.

CELLDÖMÖLK VÁROS ÖNKORMÁNYZATÁNAK KÉTHETENTE MEGJELENŐ LAPJA ■ ÁRA: 34,50 FORINT

A celldömölki szavazók elégedettek a város eddigi vezetésével

Újabb négy évig Makkos István a polgármester

Meggyőző fölénnyel, a szavazatok csaknem ötven százalékának megszerzésével megtartotta polgármesteri tisztségét Celldömölkön Makkos István. Az Együtt Celldömölk Városért Egyesület jelöltje, akit több más szervezet is támogatott, a választók akaratából nyolc év után is folytathatja a város vezetését.

Lapzárta után fejeződött be az október 18-ai helyhatósági választásokon leadott szavazatok összeszámlálása, ezért végleges eredményt egyelőre nem tudunk közölni. Az azonban biztos, hogy a polgármesterjelöltek sorrendje a következő: 1. Makkos István (Együtt Celldömölk Városért Egyesület); 2. Balogh László (Független); 3. Fehér László (MSZP); 4. László Tibor (FIDESZ-MPP–MDF–FKgP). Az előzetes eredmények szerint Makkos István az érvényes szavazatok 46,1%-át szerezte meg.

Az egyéni választókerületek győztesei a következők: 1. Tima László (MSZP); 2. Limpár József (MSZP); 3. Fehér László (MSZP); 4. Hetényi Endre (KDNP); 5. Nagy Kálmán (MSZP); 6. Szalai József (Független); 7. Döme László (KDNP–MIÉP); 8. Géczy Zoltánné (Együtt Celld. Egy.); 9. Erdélyi Antal (Együtt Celld. Egy.); 10. Farkas Zoltán (Független).

A kompenzációs listán bejutottakat lapzártakor még nem ismertük.

Ünnepi rendezvények az októberi forradalom évfordulóján

Október 22-én délután öt órakor KOSZORÚZÁS Koloszár Zoltánnak, az '56-os események áldozatának sírjánál a katolikus temetőben. Egy órával később, este 6 órakor kezdődik a VÁROSI ÜNNEPSÉG a hősi emlékműnél. Beszédet mond: a város polgármestere. Közreműködik: a Liszt Ferenc Vegyeskar, az Ádám Jenő Zeneiskola Fúvószenekara, a Berzsenyi Dániel Gimnázium versmondói.

19 órakor GYÁSZMISE az áldozatokért a katolikus templomban.

(Megemlékező írásunk a lap 2. oldalán olvasható.)

Ismét növekszik az utasszám

Fórum vasutasoknak

Majdnem szűknek bizonyult a celli „Hilton" negyedik emeleti előadóterme, ahol **Sipos István**, a MÁV Rt. vezérigazgatója tartott fórumot a közelmúltban Kemenesalja vasutasságának.

A vezérigazgató előadásában áttekintette az elmúlt másfél év történéseit. Elmondta, hogy a vasútnak sikerült a kormánnyal rendezett kapcsolatot kialakítania. 1997-ben megállt az utasszám-csökkenés, ez évben pedig

(Folytatás a 2. oldalon)

Átadták Alsóságon az új körzeti orvosi rendelőt

A két éve átadott tornacsarnok után most új középülettel gyarapodik az alsósági városrész. Október 6-án megtörtént a külcsínében és belbecsében egyaránt értékes egészségügyi intézmény műszaki, majd október 15-én a hivatalos átadása. A mintegy 40 milliós épület terveit a Grafik Stúdió (vezető tervező: Karáth Péter) készítette, a kivitelező a MÁVÉPCELL volt, amely a munkát közbeszerzési pályázaton nyerte el.

V.L.

Fórum vasutasoknak

(Folytatás az 1. oldalról)

már növekedésnek indult. A növekedés mértéke mintegy fél százalékos, de ez hozzávetőlegesen 800 ezer utastöbbletet jelent. Az utasszám növekedésénél jelentősebb mértékben emelkedett a leutazott kilométerek száma, és ez a két tényező a bevételek növekedését jelentette.

A gazdaság növekedésével az áruszállítás is növekedésnek indult, emellett gyorsult az árutovábbítás. Az áruszállítás mutatói a tavalyihoz viszonyítva 9-10 százalékkal jobbak.

A jövő útját a szállítómunka hatékonyságának javításában jelölte meg, aminek számtalan összetevője van.

Úgy vélte, hogy a távolsági utazásokat az Inter Cityre kell építeni. Nagyon jó a vélemény az Inter Piciről, aminek a kihasználtsága 100 százalékos. Az Inter City hatósugarát az Inter Picikkel szándékoznak növelni, amelyekből még az idén 18-at akarnak forgalomba állítani. Ennek költségeihez az érintett önkormányzatoktól egyharmados hozzájárulást várnak. Az utazás körülményeit kocsikorszerűsítésekkel is szándékoznak növelni.

Az áruszállításban a fő feladat, hogy minél rövidebb idő alatt, minél jobb minőségben tudják teljesíteni a megrendeléseket. Emellett meg kell szervezni a kombinált áruszállítást.

A foglalkoztatással kapcsolatban úgy vélekedett, hogy a nagy létszámleépítések ideje lejárt a MÁV-nál. A további leépítések a munkahelyi természetes fluktuációval megoldhatók.

A MÁV Rt. kiszámítható bérrendszert akar alkalmazni hosszú távon. A vasutassztrájk hozzájárult a reálkeresetek stabilizálódásához, sőt jövő évben már reálkereset-emelkedés várható. „Ezzel nem azt akarom mondani, hogy a vasutasok jól fizetett dolgozók..." – mondta Sipos István.

Az oroszországi válsággal kapcsolatban úgy tájékoztatott, hogy az év első hat hónapjában nagy előnyre tettek szert, ennek ellenére a válság a MÁV áruszállításait mintegy 5-6 ezer tonnával csökkentheti.

A hozzászólások során **Horváth József**, a Vontatási Főnökség vezetője felvetette, hogy a celli főnökséget a hosszú távú visszafejlesztés kategóriájába sorolták, pedig földrajzi fekvése, és a szlovén vasút kiszolgálásának igénye ezzel éppen ellentétes. Kérte, hogy a besorolást vizsgálják felül. Elmondta, hogy a két esztendeje átadott veszélyeshulladék-égető kihasználtsága mindössze 10-12 százalékos, ezen is változtatni kellene. Problémaként jelölte meg, hogy a szennyvíztisztító, a kerékeszter-gagép, a személykocsi felújító mind-mind felújításra szorul.

A vezérigazgató megígérte, hogy foglalkoznak a problémákkal.

Völgyi László

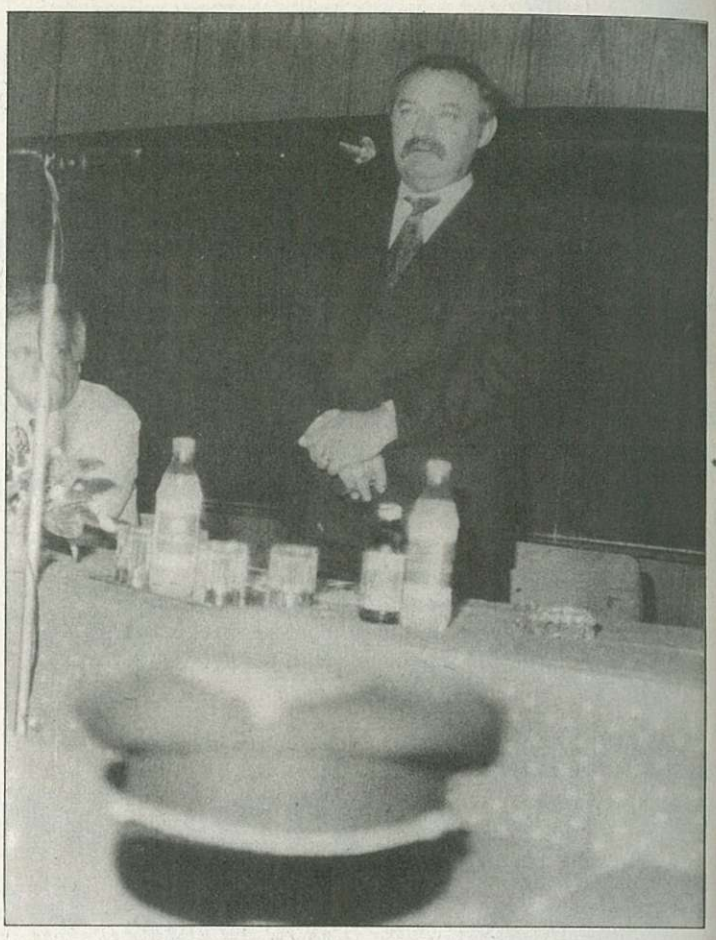

Véráldozatos szabadságharcunk, 1956

Világrengető napokra emlékezünk, amikor apró szikratüzek parázslottak föl millió k szívében, és lángfolyammá válva, lobogva, égve elárasztották a rabszolga hazát, s lett vértelen forradalomból kiprovokált véráldozatos szabadságharc, mely alapjaiban rendítette meg az örökéletűnek hitt, világuralomra törő zsarnoki hatalmat. És Európa újra ámult, mint százötven évvel ezelőtt, és ugyanúgy csendessé lévén hallgatott, s belenyugodott, hogy a nagyétvágyú Moloch újra benyelje az alig kiszabadult zsákmányt. Egy nemzet, amely évszázadokon át korlátozott szuverenitásban élt, újra példát mutatott a világnak, Európának szabadságszeretetből és áldozatvállalásból.

Legyünk büszkék és emlékezzünk az 1956-os októberi napokra, erre a 20. században született újabb, nagy nemzeti ünnepünkre, amelyet az ország függetlenségének közös akarata kapcsol össze az 1848-as forradalommal. A szomszédos kisebb „hatalmak" és a távolabbi nagyhatalmak érdekharcai között élünk, dolgozunk, építjük remélt szebb jövőnket, kötelességünk okulni, tanulni a múltból, és megbecsülni azt. Mert a múltba nézés s az emlékezés nem csupán valamiféle révedező-nosztalgiázó visszatekintés, hanem történelmi örökség. Ennek az örökségnek reális megismerése az egészséges nemzeti öntudat felébresztését, a társadalmi tudat helyes irányba való fordításának, fordulásának tiszta etikai ügyét szolgálja. Nevel és tanít a valóságban gyökerező modern hazaszeretetre, a nemzeti értékeknek és a hagyományoknak az ápolására, tovább plántálására, az ezeket rontó eszméknek a kiiktatására. Mindezek együtt a feltételei annak, hogy a magyarság, nemzetünk és népünk a 21. században talpon maradjon!

Hazánk és a világ, valamint Európa történelme azt az igazságot tárja elénk, hogy a mi szabadságharcaink voltak döntő befolyással, indítékkal jövendő fordulatok elkövetkezésére, s az élet, a történelem nem volt folytatható, ahogyan addig! Évszázadok igazsága, történelmi tapasztalata: „A magyarság szükség és érték az emberiség s az emberiség csillagokhoz vezető útja számára." (ADY E.) Ahogy 1848 valamennyiünké, úgy 1956 is!

Nádasdy Lajos

Köszönet az egy százalékért

A CELLDÖMÖLKI TEHETSÉGEKÉRT ALAPÍTVÁNY megköszöni mindazok támogatását, akik az 1997. évi személyi jövedelemadójuk 1%-át felajánlották az alapítvány javára.

Az összeget, 177 476 Ft-ot az alapítványi célkitűzésekkel összhangban a Celldömölki Berzsenyi Dániel Gimnázium tanulóinak ösztöndíjára és pályázati támogatására használtuk fel.

Tisztelt támogatóinkra a következő években is számítunk.

Adószámunk: 19246729-1-18

Nyelvtanfolyam

A Kemenesaljai Művelődési Központ NÉMET TANFOLYAMOT hirdet.

Kezdőknek és újrakezdőknek: 60 órás tanfolyam.

Tanfolyamvezető: Galambos Zsuzsanna

Jelentkezési határidő: október 20.

Részvételi díj: 10 000 forint.

Turinform iroda nyílt Celldömölkön

Vas megyében elsőként, az országban nyolcvankilencedikként nyílt meg az a turinform iroda, amelynek ünnepélyes átadása október 8-án volt Celldömölkön. A Kemenesalja Művelődési Központban kialakított helyiséget *Asztalos Zoltán,* a Magyar Turizmus Rt. igazgatója és Makkos István polgármester adta át rendeltetésének.

Megnyitó beszédében Asztalos Zoltán elmondta, hogy a megyéből többen is pályáztak a megnyitáshoz szükséges központi forrásra. A választás azért esett végül is Celldömölkre, mert ez a térség turisztikai szempontból eléggé fehér foltnak számított.

Az irodán keresztül valamennyi kemenesaljai településnek lehetősége van bekerülni az ország idegenforgalmi vérkeringésébe.

Kovács Ferenc országgyűlési képviselő elmondta, neki már régi álma volt egy ilyen iroda létrehozása, hiszen a kistelepülések csak ilyen módon tudják megmutatni magukat az országnak.

Kocsis Orsolyától, a műszaki osztály munkatársától megtudtuk, hogy az iroda létrehozása mintegy 2,6 millió forintba került, ennek fele központi forrás, fele önkormányzati hozzájárulás. A kialakítással járó munkákat a Cellszolg Kft. végezte.

V.L.

Az iroda vezetője: Horváth Melinda

Az iroda élére **Horváth Melinda** került, akit öt jelentkező közül választottak ki. Tősgyökeres celli. 1973. július 11-én született. Az Eötvös Loránd Általános Iskolában kezdte meg a tanulmányait.

Már itt kitűnt a kémia és a biológia utáni komoly érdeklődése. Ezért érthető, hogy középiskolai tanulmányait a kőszegi Jurisics Miklós Gimnáziumban folytatta, ahol kémia–biológia speciális osztályba járt.

Innen egyenes út vezetett a szombathelyi tanárképző főiskola kémia–biológia szakára. Ennek elvégzése után „vándorévek" következtek.

– Tényleg sokfelé jártam – emlékszik vissza Melinda. – A diploma megszerzése után Ostffyasszonyfán, Cellben és Kemenesmagasiban is tanítottam. Sajnos mindenhol csak szerződéses állást tudtak ajánlani. A szerződés lejárta után újabb munkahelyet kellett keresnem. Legutóbb Újkéren tanítottam. Itt gondolkodtam el igazából azon: vajon meddig lehet és szabad ezt csinálni. Bizonytalannak éreztem a sorsomat. Ekkor került a kezembe egy programfüzet, mely pedagógusoknak kínált átképzési lehetőséget. Ezt a tanfolyamot elvégezve új lehetőség nyílt meg előttem: idegenforgalmi ügyintéző lettem. Győrbe kerültem gyakorlatra. Ez idő alatt beletanultam a bel- és külföldi utaztatás lebonyolításába. Ekkor jutott el hozzám a KMK pályázata a turinform iroda vezetői állására. Ennyi bonyolult év után nagyon vágytam már haza, Cellbe...

– Sikerült. Az öt pályázó közül te kaptál lehetőséget arra, hogy megpróbáld Kemenesalja látogatottságát fellendíteni.

– Nagyon örültem a lehetőségnek, hisz úgy éreztem, térségünkben a turizmus elég spontán módon szerveződött eddig. Voltak és vannak spontán kezdeményezések, de ezeket eddig nem fogta össze egyetlen szervezet sem. Tudatosan kell a turizmust fejleszteni ahhoz, hogy felmutatható eredményeink legyenek. Térségünk nagyszerű adottságokkal rendelkezik ahhoz, hogy Kemenesalja turisztikai központja legyen.

A hagyományőrzésnek kell az alapot jelentenie. Felbecsülhetetlen irodalmi és történelmi emlékekkel rendelkezünk! Térségünk természeti, történelmi és kulturális értékek hordozója egyszerre.

Kiemelkedő lehetőséget jelent a termálvíz. Úgy érzem, a mi városunknak is feltétlenül be kell kapcsolódnia a termálprogramba! Ez nem csak a belföldi turizmus alapjait jelenthetné, hanem még több külföldi vendéget hozhatna Kemenesaljára, a városunkba.

Kihasználatlanok a szőlőhegyeink borkultúrái! A Ság és a Somló önmagukban is kimeríthetetlen lehetőségeket rejtenek!

– Elképzelés van bőven. Hogyan lehet ezt lépésenként megvalósítani?

– A belföldi turizmust kell első lépésként megcélozni. Például az iskolákkal. Szeretném felvenni a kapcsolatot általános és középiskolákkal egyaránt. Jöhetnének hozzánk tanulmányi kirándulás keretében: értékes irodalmi túraútvonalat tudnék nekik ajánlani.

A borturizmus egy másik korosztályt célozna meg. Egyéni tervek már voltak ezen a téren, most össze kellene hangolni ezeket a kezdeményezéseket egységes programmá. „Borutak" szervezése az elsődleges terveim között szerepel.

Térségünk rendelkezik már folklór hagyományokkal. Ezek ápolása és nagyobb népszerűsítése is a legelső lépések között található a terveimben.

Fel kell térképeznem a térség már meglévő fizetővendég-hálózatát. Kölcsönösen keresnünk kell egymást azokkal az emberekkel, akik vendéglátással foglalkoznak, illetve már bekapcsolódtak a falusi turizmusba.

– Hol és mikor találnak meg téged?

– A KMK épületében, keddtől péntekig 8 órától délután 5-ig. Ha telefonon szeretnének elérni, azt a 439-940-es számon tehetik meg. Szeretettel várok minden érdeklődőt!

Németh Ibolya

VIDEOTECHNIKA SZERVIZ

Celldömölkön a Sági u. 16 sz. alatt!

Telefon: 95/420-084; központ: 99/318-587

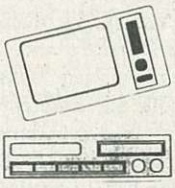

- TV – VIDEO – HIFI
- KAMERÁK,
- MIKROHULLÁMÚ SÜTŐK,
- COMPUTER MONITOROK

szervizelése és javítása garanciával.

FODOR TAMÁS okl. üzemmérnök

Közmeghallgatás volt Jánosházán

Október 6-án tartották meg Jánosházán azt a nyílt képviselő-testületi ülést, mely egyben közmeghallgatás is volt. **Molnár Géza**, a település polgármestere beszámolt a nagyközség középtávú fejlesztési programjának végrehajtásáról. Véleménye szerint a kötelező feladatoknak eleget tett az önkormányzat: intézményei megfelelő szinten működnek, a jogszabályban előírt ellenőrzések folyamatosak voltak a négy év alatt.

Jelentős változás volt a szociális ellátás területén a gyermekvédelmi támogatás bevezetése. Lérehozták a Családsegítő és Gyermekjóléti Szolgálatot, mely egy gondozási központ keretében működött.

A településnek két általános iskolája van. A Batthyány Lajos Általános Iskola éléről távozott az eddigi igazgató. A megüresedett helyre pályázatot írtak ki. A Szent Imre Általános Iskola fenntartójával kötött közoktatási megállapodás hatálya lejárt, így ez az intézmény a továbbiakban az államtól kapja a fenntartásához szükséges anyagi támogatást.

Az önkormányzat munkáját segítette, hogy a betöltetlen állásra sikerült megfelelő embert találni. Így is gondot okozott a pénzügyi osztályon tapasztalható gyakori munkaerőmozgás.

Az önkormányzat pénzügyi helyzete kiegyensúlyozottnak mondható. Ennek egyik legjobb bizonyítéka az a minősítés, melyet az önkormányzat pénzét kezelő bank állított ki. A minősítés alapja a kamat- és hozambevételek évek óta tartó emelkedése.

Jánosházán 120 millió forintos céltámogatás megteremtette az alapját egy korszerű szennyvízhálózat kiépítésének. A Területfejlesztési Tanácstól újabb 16 millió forintot sikerült kapni egy pályázat megnyerése során. Az anyagi feltételek tehát megteremtődtek arra, hogy az időközben megalakult szennyvíztársulat hozzáláthatott a program megvalósításához. A kivitelező Alterra Kft. ez év júliusában megkezdte munkáját. A beruházás befejezésének tervezett időpontja 1999. év vége, az utak helyreállítása 2000 nyarára lesz kész.

A község életében fontos dátum volt szeptember 4-e, amikor is fölavatták a II. világháborús emlékművet. (Erről lapunkban részletesen beszámoltunk.) Az emlékmű környezetének rendbetétele már részben megtörtént. A megfogalmazott elképzelés szerint újabb dísznövények kerülnek majd kiültetésre, amint a tervek elkészültek és a szükséges anyagi feltételek megteremtődtek.

Kisebb-nagyobb lépésekkel ugyan, de folytatódik a Községháza épületének felújítása. Állagmegóvási munkákra került sor a községi könyvtár és a TV működési helyén is. A tervek szerint valamennyi eltérő funkcióval rendelkező épületrész külön üzemeltethető fűtéssel fog majd rendelkezni.

Ismét reális közelségbe került a település közvilágításának korszerűsítése. Ennek anyagi alapját az teremtette meg, hogy sikerült egy újabb pályázaton jelentős pénzösszeget nyerni.

Molnár Géza polgármester az alábbi szavakkal fejezte be beszámolóját. „A képviselő-testület mandátuma 1998 októberében lejár. Munkánkat úgy végeztük, hogy mozgásteret hagytunk az utánunk következőknek. Illúziókat nem kergettünk. Eleget tettünk valamennyi alapfeladatnak, ezen kívül rengeteg önként vállalt feladatot oldottunk meg, bízva abban, hogy Jánosháza érdekeit szolgáltuk."

Németh I.

Alkoholmentes ifjúsági klub alakult Celldömölkön

Körmendtől Győrig öt város fiataljai találkoztak Celldömölkön a közelmúltban, hogy részt vegyenek a Vas megyei alkoholmentes közösségek IX. találkozóján. A megyei egyesület, az Új Barátok AE Klub és a Celldömölki Ifjúsági Klub által rendezett találkozón jelen volt **Cziráki Lajos**, az Egészséges Ifjúságért és az Alkoholizmus Elleni Megyei Egyesületek és Klubok országos szövetségének elnöke, valamint **Fekécs Imre** főtitkár is.

A mintegy 70 fiatalt **Gyarmati Norbert** megyei elnök köszöntötte, aki megnyitójában elmondta, hogy a nap rendezvényei az egészséges életmódot kívánják szolgálni. Vas megyében a 80-as évek végén 12 alkoholmentes ifjúsági klub volt – a legtöbb az országban. Ezek egy része a 90-es évek elején támogatók hiányában megszűnt. Jelenleg 6 AM ifjúsági klub működik a megyében. A megnyitó után színes program várt a résztvevőkre. Délelőtt a teremfoci, délután az ügyességi és szellemi vetélkedő volt a sláger, este pedig diszkó várta a klubok tagjait.

A rendezvény napján alakult meg Celldömölk alkoholmentes ifjúsági klubja, a PIA-NO, egyelőre 7 fővel. Vezetőjük, **Szalai Zsuzsanna** elmondta, hogy céljuk ugyanaz, mint valamennyi AM klubnak, vagyis kulturált együttlétet és egészséges szórakozást biztosítani azoknak a fiataloknak, akiket nem vonz a füstös-alkoholos (drogos) diszkók világa.

A rendezők köszönetet mondanak a segítségért és a közreműködésért a Celldömölki Polgármesteri Hivatalnak, a Vas megyei AE és AM klubok egyesületének, az Eötvös iskolának, Tamás Gábor testnevelő tanárnak, valamint Ipsics Péter és Mesterházy Eszter néptáncosoknak.

Képünkön a megnyitó résztvevőinek egy csoportja.

Völgyi L.

MÁRVÁNY

MUNKARUHA, CSEMPE, JÁRÓLAP KISKERESKEDÉS
Celld., Mikes K. u. 27.

Munkaruhák, munkavédelmi cipők.

Csempék, járólapok széles választéka.

Fürdőszoba-berendezések, szaniterek, csaptelepek, fugázóanyagok, csempe-, járólapragasztók.

Szeretettel várjuk kedves vásárlóinkat!

A LEGKORSZERŰBB BURKOLATOK A LEGNAGYOBB VÁLASZTÉKBAN

Cel BAU KFT

Celldömölk, Építők útja 2.

- ALFÖLDI PORCELÁNGYÁR RT.
- ZALAKERÁMIA RT. termékei
- BAUMIT vakolatok
- zártszelvények, lemezek, idomacélok
- AGA ipari gáz (CO_2O_2)
- acetilén, kevert gáz (CO_2Ar)
- élelmiszeripari gáz (CO_2) kaphatók

Vendégek a Skandináv-félszigetről

Szeptemberben egy hétig svéd vendégei voltak városunknak. A Gáyer Gyula Általános Iskola két éve tart fenn kapcsolatot Skalleftehamn város iskolájával, amelynek 8–9. osztályos tanulói tanáraik és szüleik kíséretében érkeztek hozzájuk, s akiket gáyeres tanulók és pedagógusok családjai fogadtak szeretettel.

Az egyhetes program színes és változatos volt. Megismerkedtek az iskolával, a várossal, gyalogtúrán a Sághegyel. Kirándultak Szombathelyre, ismerkedtek a Balaton történetével, felmásztak Badacsony hegyére, megnézték a sümegi várjátékokat, a lovagi tornát, ami különösen elnyerte tetszésüket. A Cellcomp-ban tett üzemlátogatáson megismertették őket a gyártási folyamattal. A sok látnivaló mellett a svéd és magyar gyerekek között tanár-diák meccsek, a magyaros ízeket bemutató közös gulyásfőzés, jó hangulatú táncest mélyítették el a kapcsolatot.

Bakó István igazgató a két iskolarendszer közötti különbséget emelte ki. A svéd kilencosztályos alapiskola után 3, 4 vagy 4 + 1 éves képzést kapnak a gyerekek a középiskolákban, ahová teljesítmény alapján lehet bejutni. 16 fakultáció közül választhatnak, érettségit is kapnak. 7. osztályig nem értékelnek, 8–9. osztályban egy háromfokozatú skála alapján kapnak értékelést a tanulók. Fontos az anyanyelv, a matematika és az idegen nyelv (általában angol nyelv) oktatása, a feltételeik, körülményeik jóval színvonalasabbak. Az iskolák lényegesen demokratikusabbak, személyiségfejlesztő intézmények.

Staffan Larsson és **Jan Vinterek** (mindketten pedagógusok) is többek között a nagyobb szabadságot említik. A gyerekek döntik el, milyen tantárgyakat szeretnének tanulni, a pedagógusok segítik, támogatják ebben őket. A tanórák időtartama 40 és 120 perc közötti, a tankönyveket az iskola vásárolja meg a tanulók számára, akik csak kölcsönveszik azokat. Szerencsés helyzetben vannak a taneszközök ellátottságát illetően, az iskolának saját úszómedencéje is van. Elmondták, hogy a tantervük része a környezetvédelemmel való foglalkozás. Az iskolában naponta gyűjtik a papírhulladékot, természetes, hogy a konzervdobozt és a műanyagot is gyűjtés után visszaforgatják, így a pénz is visszaforgatódik. Kedves vendégei voltak az iskolának. A celliek pedig már készülnek, hogy saját szemükkel lássák, amit meséltek nekik országukról, hiszen tavasszal útra indulnak látogatóba, Svédországba.

T.G.

Sasvári-képek a zeneiskolában

Az Ádám Jenő Zeneiskola kamaraterme ismét lehetőséget adott egy fiatal művésznek a bemutatkozásra. Bemutatkozásra, mert ugyan nem messze él tőlünk **Sasvári Gyula**, alkotásait mégis most láthatta először a celli közönség. Az ifjú alkotó mindössze 28 éves, és Szombathelyen él. Ott szerzett diplomát történelemből, rajzból és angolból. Mivel a zenéből és az irodalomból is a romantika vonzotta, ez rányomta bélyegét a festészetére is. A kiállított képeket a karakteresen megrajzolt formák, a mondanivaló érthetősége jellemzi. A színek és azok egyszerűsége, összhangja egyértelműen a romantika jegyeit hordozza. A formák és a figurák aprólékosan megmunkáltak, az alkotó komoly rajzkészségét jelzik.

Aki egy kicsit ábrándozni és álmodozni szeretne festmények társaságában – az feltétlen térjen be a zeneiskola kamaratermébe!

N. I.

Fotó: Völgyi

Decemberben: Új Kemenesalja falinaptár

Lapunk szerkesztőbizottsága – az olvasók és a hirdetők körében végzett felmérésekre, valamint az előző évek tapasztalataira hagyatkozva – elhatározta, hogy megjelenteti az Új Kemenesalja 1999. évi falinaptárát. A mellékletként készülő falinaptár a korábbiakhoz hasonlóan önköltséges, ami esetünkben azt jelenti, hogy a rajta szereplő hirdetések bevételeiből fedezzük az előállítás költségeit, így az olvasók ingyen kapják meg. A falinaptáron mintegy húsz, névjegykártya méretű hirdetés elhelyezésére van lehetőség. Ez persze csak átlagos méret, akik ennél nagyobb felületet szándékoznak vásárolni reklámjuk elhelyezésére, ennek sincs akadálya. A korlátozott megjelenési hely miatt azonban fontos, hogy a vállalkozók, a vállalatok és esetleg magánszemélyek idejében jelentkezzenek igényeikkel.

A hirdetések leadásának határideje: 1998. november 20-a, helye: Polgármesteri Hivatal, Celldömölk, műszaki osztály, Nagy Antal. A hirdetési tarifák:

90 x 50 milliméter – névjegykártya méret 6500 forint + áfa

90 x 100 milliméter – kétszeres méret 12 000 forint + áfa

A hirdetésben fekete-fehér fényképet is el lehet helyezni, a három alkalmazott alapszín: piros, kék, fekete. Az 1999-es falinaptár ez évi utolsó lapszámunkban jelenik meg, s amint közöltük, ingyen jut el az Új Kemenesalja minden olvasójához.

Női Szuper Liga asztalitenisz mérkőzés Alsóságon

Magyarország–Olaszország 4:1

Második alkalommal rendeztek nemzetközi asztalitenisz mérkőzést Celldömölkön az alsósági tornacsarnokban. Ezúttal női válogatott viadalt láthattak a sportág szerelmesei, s a magyar lányok győzelemmel ajándékozták meg a lelkes közönséget.

Jól indult a mérkőzés, Braun Éva magabiztos játékkal verte a nála előkelőbb helyen tanyázó Arisit; a jó formában lévő Tóth Krisztina papírforma-győzelmet aratott a kínai származású Ding Yan ellen; a tizenöt hónap után visszatért Éllő Vivien (időközben kislánya született) most még nem tudta igazán elkapni a fonalat, vesztett Negrioli ellenében.

A Tóth–Éllő párosnak nem okozott túl nagy gondot az Arisi–Negrioli pár legyőzése. Az est legszínvonalasabb mérkőzését a Tóth–Arisi mérkőzés hozta. A két, Top–12-es listán szereplő játékos rangjához méltóan játszott, a mérkőzés Tóth Kriszti győzelmét hozta.

A győzelemmel a magyar csapat – a hátralévő mérkőzésétől függetlenül – a négy közé került a Szuper Ligában.

Chikán István, a válogatott edzője a mérkőzés előtt feltétlenül győzelmet várt a csapatától. A mérkőzés végén úgy vélte, hogy hasonló eredményt képzelt el, mint ami született. Ő is kiemelte Tóth Kriszta jó játékát, és bizakodik, hogy német–magyar döntő lesz a sorozat végén.

Eredmények:
Braun É.–Arisi 2:0
Tóth K.–Yan 2:0
Negrisoli–Éllő V. 2:1
Tóth, Éllő–Arisi, Negrioli 2:0
Tóth K.–Arisi 2:0

Völgyi

Kétezerötszáz fiatal a Pannónia-Ringen

Második alkalommal rendezte meg a Vas Megyei Sportigazgatóság az Ostffyasszonyfa melletti Pannónia-Ringen a megyei diáksportnapot – egybekötve az eseményt az aradi vértanúk évfordulójával.

A közelebb lakók kerékpárokkal, mások személygépkocsikkal, autóbuszokkal jöttek a kissé borongósra változott időben, mintegy 2500-an érkeztek a helyszínre. A már versenylázban égő sokaságot **dr. Pusztai Gyula** országgyűlési képviselő, a Vas Megyei Közgyűlés elnöke köszöntötte, s egyben emlékeztette a 48-as mártírokra.

Kerékpárversenyekkel indult a program, majd futóversenyekkel folytatódott; a gokartpályán gyorsasági görkorcsolyaverseny volt. Kiegészítő programként gördeszkabemutató, street-ball, grundfoci, játékos vetélkedő, íjászat és lövészet várta az érdeklődőket. A hatalmas sátorban meleg teával és zsíroskenyérrel fogadták a betérőt. Délután Vas megye DUATLON bajnokságára került sor a kellemetlen időben. A nagyszabású rendezvény lebonyolítását 60 tagú versenybírói és rendező gárda biztosította – eredménnyel.

A Pannónia-Ring egy napi bérleti díja több mint 1 millió forint, ám az elmúlt évben és most is ingyen bocsájtotta az ifjúság rendelkezésére a pályát **dr. Gaál Alexander**, a ring ügyvezető igazgatója – tudtuk meg **dr. Varga Zoltántól**, a Vas Megyei Sportigazgatóság igazgatójától. A sportigazgatóság munkatársai mellett **Vadász István**, Ostffyasszonyfa polgármestere, valamint **Nagy Sándorné** iskolaigazgató tett sokat a rendezvény sikeréért.

A versenyen remekül szerepeltek a város és városkörnyék versenyzői. Eredményeik a 15. oldalon olvashatók.

Völgyi L.

A rendezvény támogatói:
Vas Megye Közgyűlése, Vas Megyei Önkormányzatokért Egyesület, Vas Megyei Sportigazgatóság, Pannónia Racing Kft., Ostffyasszonyfa Önkormányzata, Csönge Önkormányzata, Szülői Munkaközösség, Ostffyasszonyfa, Petőfi MGSZ, Ostffyasszonyfa, LÉPTÉK Kft., FERROSÜT Kft., Coca-Cola Amatil Kft., Szombathely, Sabaria Tipo Kft., Biciklon Race Kft., Leier és Társa Márkakereskedés, Celldömölk, Apáczai Kiadó, Celldömölk, Kráter Üzletház, Celldömölk, Smidéliusz Béla vállalkozó, Ostffyasszonyfa, Ziccer Sportbolt, Celldömölk, Ostffyasszonyfáért Közalapítvány, Ecoplast, Sárvár.

Nyílt nap a gimnáziumban

Az előző évekhez hasonlóan idén is két napon tekinthettek be az érdeklődők a Berzsenyi Dániel Gimnázium életébe.

Október 8-án a négyosztályos, október 9-én pedig a hatosztályos képzésre kíváncsi diákokat és szüleiket várta az intézmény.

Vinter József **igazgató elmondta, hogy mintegy hatvan nyolcadikos, és az előző évekhez képest több, körülbelül ötven hatodikos jelent meg, akik zömében a celldömölki és a környező falvak iskoláiból érkeztek.**

A gimnázium pedagógiai programjáról, képzéseiről, fakultációs lehetőségeiről szóló tájékoztató után két tanórát is megtekinthettek a látogatók érdeklődésüknek megfelelően.

A döntés rajtuk múlik.

K. N.

Visszatekintés a szüreti napokra

Borászatról a könyvtárban

Ahogy már évek óta, így idén is a Kresznerics Ferenc Könyvtár adott helyet a Sághegyi szüreti napok nyitórendezvényének. Az előadás megrendezésére, amely – hagyományosan – témájában szervesen illeszkedett az őszi szüreti munkálatokhoz, szőlészethez, borászathoz, a könyvtár és honismereti munkaközössége, a Kemenesaljai Berzsenyi Asztaltársaság, valamint a Tudományos Ismeretterjesztő Egyesület celldömölki szervezetének közös szervezésében került sor.

A szeptember 17-ei rendezvény előadója ez alkalommal **Majthényi László,** Egyházashetye polgármestere és **dr. Brazsil József,** a keszthelyi Pannon Agrártudományi Egyetem adjunktusa volt.

Majthényi László A Somlói borvidék borászata címmel megtartott előadásának témaválasztását azzal indokolta, hogy a történeti kitekintés során olyan tapasztalatokról, ismeretekről szeretne számot adni, amelyek „a Sághegy és a Kis-Somlyó alatt is hasznosíthatók." Előadásából kiderült, a tizenötödik században a Somlói borvidék egyik legjelentősebb szőlőterület-tulajdonosa Mátyás király volt, és seregei, ahogy ezt az annalesek is feljegyezték, „somlói borral indultak a harcba."

A somlói bor először a törökök (mint tudjuk jellegzetes borivó nemzetség) közvetítésével jutott el a világba; de a borvidék igazán híressé csak a 18. században vált, amikor is galíciai zsidó kereskedők vették át a forgalmazást. Akkoriban, a kisebb szőlőtulajdonosok birtokai mellett a szőlőterületek jelentős hányadát egyházi és nemesi birtokok adták, és a kereskedelembe kerülő bor leginkább ezeknek a termésből került ki. Ezzel szemben ha a mostani birtokszerkezetet tekintjük, megállapítható, hogy a szőlőterületek jelentős mértékben elaprózódtak.

Bár a természeti feltételek – csakúgy, mint a szakmai hozzáértés – nem változtak, a csökkent területű kisbirtokok önmagukban nem képesek akkora mennyiségű bor előállítására, amely elegendő lenne kereskedelmi forgalomba hozatalra. Az előadó hangsúlyozta a szőlősgazdák közötti összefogás szükségességét, mint olyan megoldását, amellyel a sághegyi bor, a Somlói Borvidék részeként, elindítható lenne (Sághegyi Savas márkanéven, véleményem szerint) a somlói bor termékpályáján.

Az eset második részében Brazsil József humorral átitatott előadásában a bor kezelésével kapcsolatban kaphattak tanácsokat, tippeket az érdeklődők, a szedéstől a feldolgozáson át a fejtésig, és korántsem mellékesen olyasvalakit ismerve meg az előadó személyében, aki a téma iránt maximálisan elkötelezett (s aki még az olyan megrögzött sörivókat is képes volt pillanatokra megingatni a hitükben, mint jelen sorok írója).

A szakmai est, amellett, hogy az előadással indult a '98-as szüreti napok rendezvénysorozata, hagyományos volt a tekintetben is, hogy ez alkalommal gyűltek össze a nyári szünet után először a Kemenesaljai Berzsenyi Asztaltársaság tagjai.

Képösszeállításunk a szüreti napok egy-egy mozzanatát eleveníti fel.

G. T.

Fotók: Lukács Erzsébet
Völgyi László

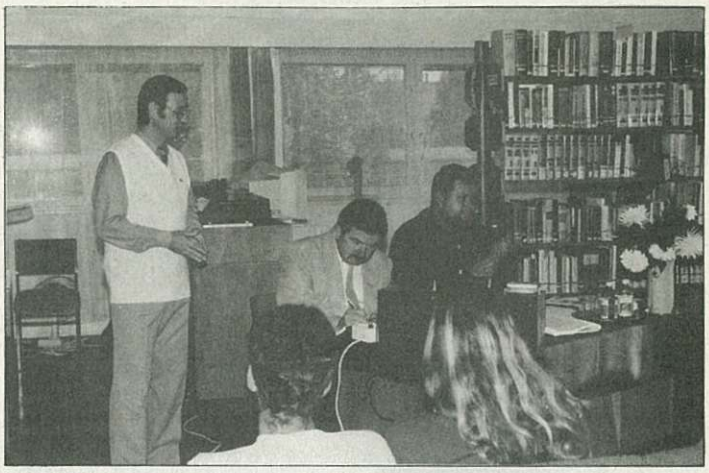

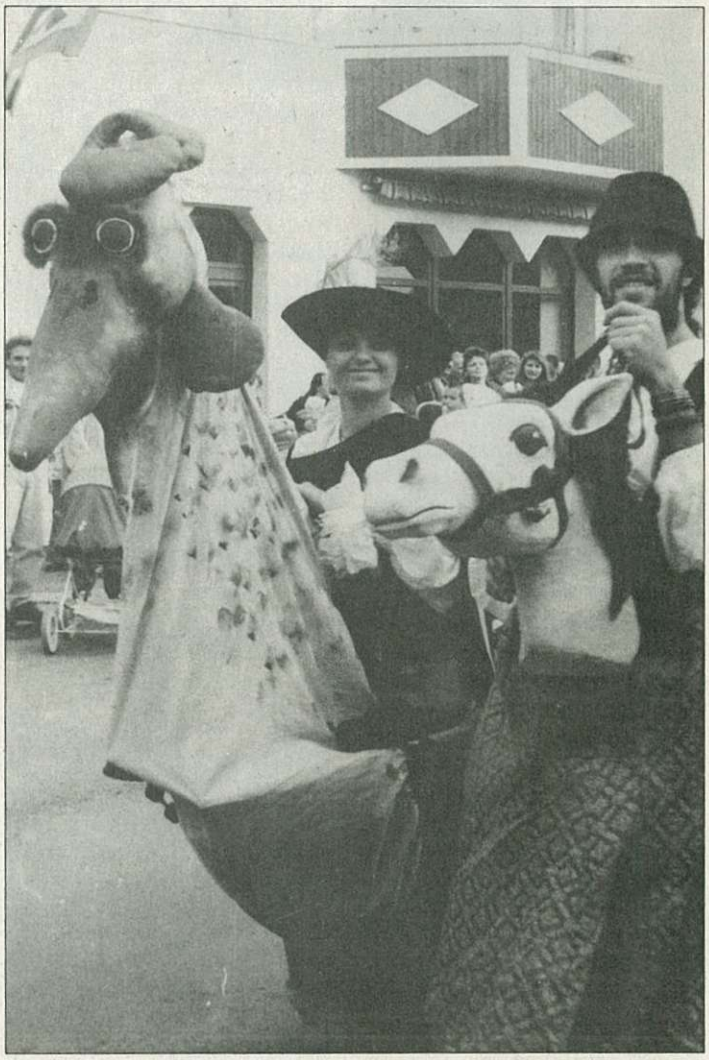

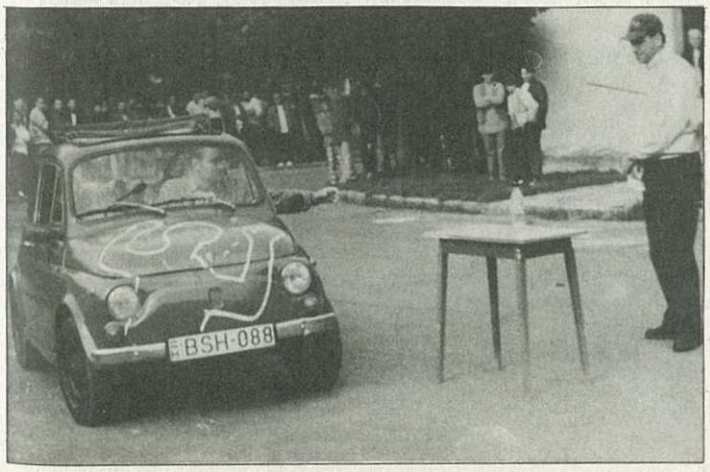

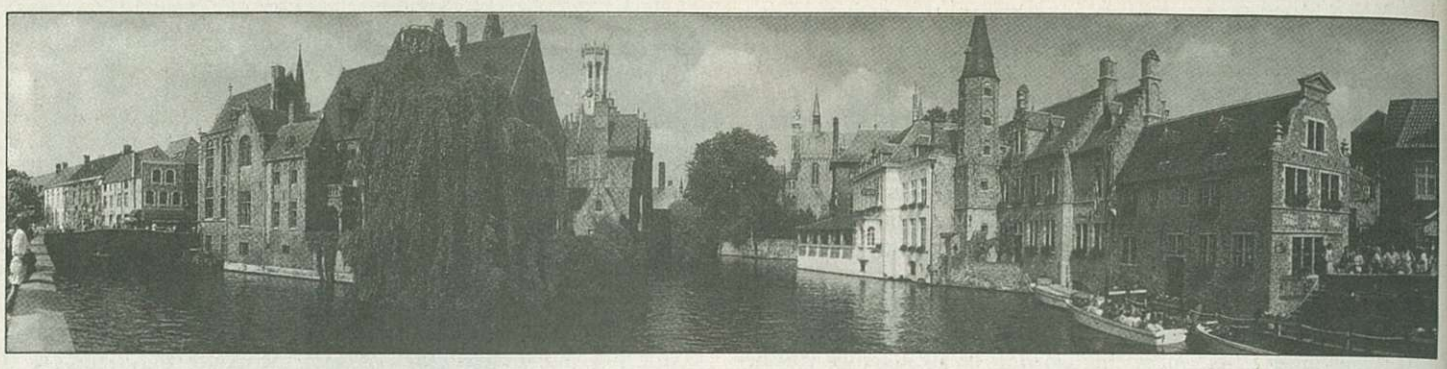

Belgiumban a Liszt Ferenc kórussal

Augusztus utolsó hetében **Süle Ferenc** karnagy vezetésével útra keltünk, hogy eleget tegyünk Oosrozebeke, belgiumi városka meghívásának: vegyünk részt egy ottani nemzetközi kórusfesztiválon. Utunk első napján – eléggé el nem ítélhető módon – két helyen is dalra fakasztott minket karnagyunk: az ausztriai alpesi turistaparadicsom, Mondsee, és a bajorországi Rosenheim városkáinak főterén. Reggel a buszunk már a nagyhercegség földjét taposta. Azon a sziklás dombon, ahol az Alzette és a Pétrusse patakok találkoznak, valaha állt egy kis kastély. Az Úr 963. évének virágvasárnapján Sigefroi, Ardennek grófja megunta a gazdálkodást saját birtokán, és azt elcserélte erre a kastélyra. Luxemburg város történelme ezzel a csereügylettel kezdődött. Romantikus látványt nyújt a két kis vízfolyás mosta, városmagot körülvevő szurdok, az azokat átívelő számtalan völgyhíd és a város fölé magasodó sok szikla. A város erődítményrendszerét egy múlt századi békeszerződés lebontatta, de a föld alatti létesítményei, a kazamaták megmaradtak. Ennek a bejárata fölött állt meg a buszunk. Karnagyunk pár órás sétát engedélyezett. Ez elegendő volt arra, hogy a sajátos hangulatú utcácskákban elsétálgassunk egy darabig, aztán vissza a két legszebb völgyhíd között a Pétrusse patak mentén a szurdokba. Még egy mise is belefért a programba a Sacré Coeur templomban.

Úticélunk, Oostrozebeke tengerközeli, hétezres városkája Nyugat-Flandria flamand nyelvű tartományában van. Késő délután, pontosan a megbeszélt időre érkeztünk. Hideg italokkal, de meleg szeretettel fogadtak minket a helyi „Terpsichore" kórus tagjai, élükön gazdasági igazgatójukkal, **Jan Heyrick** úrral. Fáradtság ide vagy oda, még aznap este összpróbáztattak. Csak nyolc éve alakultak, de karnagyuk, **Jan Lefebvre,** úr vezetésével gyakorlott, Amerikát is megjárt kórussá váltak. Remekül megtanulták Kodály Esti dalát. A három itteni napba belefért két szereplés, csak nekünk egy délutáni miseéneklés, és egy majdnem egész napos kirándulás Brugge-be.

A tengerközeli, másfélezer éves, történelmi arculatát híven őrző város sokáig kikötői-kereskedelmi versenyben volt Antwerpennel. Csatornával körülölelt központja ma igazi turistaparadicsom. Aki ide jön, három dolgot ne hagyjon ki. Sétahajózást a szerteágazó lagunákon, a Place du Bourgot (itt: Burg) és a 122 méteres tornyú gótikus csodát, a Notre Dame-ot, műkincsei között Michelangelo fehérmárvány Madonnájával. A város festőisége vonzza a piktorokat, az egyiket úgy hívták, hogy Sir Winston Churchill. Itteni élményeink két állathoz is kötődnek. Az egyik a helytörténeti múzeum Fekete Macska nevű hangulatos kisvendéglője, a másik a Fehér Lóról elnevezett étterem, ahol ráérősen ebédeltünk. A sörgyári múzeumot sem hagytuk ki, Szt. Arnoldus, a sörgyártás istenének tiszteletére ittunk egyet, és stílszerűen búcsúztunk a „Van három jóbarátom"-al. Sétahajózás a legnagyobb élményünk, aztán a Burg. Gyűnyörű hintón érkezett a városháza elé egy ifjú pár. A násznép már flancos, csak úgy sorjáznak az egyedi gyártású angol kocsicsodák.

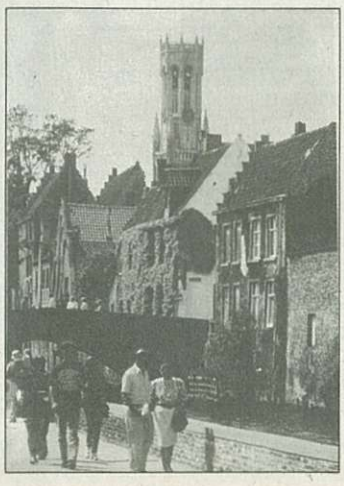

Az esti hangversenyen három kórus mutatkozott be. Vendéglátóink, mi és Antwerpen tartomány Turnhour városának gyermekkórusa. Éneklés közben ellabdázgattak a karnagyukkal és egymással, kedvenc macijukat szorongatva lógatták a lábukat csak úgy le a színpadról, egyszóval aranyosak voltak. A mi karnagyunk mestere annak, hogy mindent megkapjon a szépszámú közönség. Népdalcsokrot, latinokat és világslágereket egyaránt. A két közös, a már említett Esti dal és egy pattogós flamand dal egyaránt sikert aratott. Családoknál voltunk elszállásolva, ez emberközelivé tette az ott-tartózkodásunkat. A másnap délelőtti kirándulásokat a családonkénti szervezés tette hangulatossá. Délután misét énekeltünk a helyi Szt. Amandus katolikus templomban. Karnagyunk nem bízott semmit a véletlenre, időben tájékozódott a körülményekről. Jól tette, nem az akusztikával volt baj, hiszen ebben a gyönyörű neogótikus templomban a karzatról a pianisszimó is zeng, de az orgona sípjai egy egész taktussal lemaradtak a klaviatúrához képest. A művész akkor is művész marad, ha a vezényléshez képest „korábban" kell játszani. **Bejczi-né Németh Tünde** pedig az. Így szépen kialakult a Genfi zsoltár, meg a Bárdos-mise is.

Az esti hangversenyen fellépett Dilsen városának kamarakórusa is. Profik. Két művésztanárunk, **Dénes Szilveszter** és **Banyó Gyula** képeit büszkén ajándékoztuk házigazdáinknak. A másnapi est főszereplője egy fiatal ukrán éneklő-zenélő trió volt. Balalajka és tangóharmónika mellett, s ezt összeszámoltam, még tizenöt különféle hangszert és ritmusadót szólaltattak meg. Művészek.

Reggel vendéglátóink férjestől, feleségestől, gyerekestől mind kijöttek buszunkhoz búcsút venni, s irány Brüsszel. Buszvezetőink hamar rátaláltak a belvárosi parkolóra. Rövid séta a Grand'Place felé, s – milyen kicsi a világ – az első szobor, amit megpillantunk, Bartóké. Viktor Hugo a teret a világ legszebbjének nevezte, Baudelaire már fanyalgott, valószínű rossz kedvében, hiszen meghökkentő előadásai itt rendre megbuktak. Körbesétálós, fényképezős rácsodálkozás, aztán bonyongtunk másfelé is. Gigantomániás vagyok, vonzanak a nagy hegyek és a nagy templomok. A Szt. Mihály katedrális ilyen. Két csonka tornyával megtévesztésig hasonlít a párizsi Notre Dame-ra. Belsejében talán a középen álló, faragott, fából készült szószék és az azt hordozó „Kiűzetés a paradicsomból" szoborcsoport ragadott meg legjobban. Atomium ide vagy oda, Brüsszel jelképe a város leghíresebb polgára, a pisilő kisfiú, a Manneken Pis maradt. Öltöztetik is a lölkömet mindenhonnan széles e világból, mint nálunk az andocsi Szűzanyát. A városi múzeumban lévő garderobjában még kalocsai ruha is található. Ő azonban továbbra is meztelenkedik, és négyszáz éve teszi a dolgát. A rue de l'Etuevon ráakadhatunk. Inni azonban nem lehet, mert a kovácsoltvas kerítés ezt megakadályozza. Még megsimogathattuk Evrard't Serclaes szabadsághős bronz domborművét, hátha teljesül a kívánságunk, elsétáltunk a színpompás vendéglátó sikátorba, betévedünk a királynő és a király galériájának elnevezett fedett üzletsorba, egy búcsúpillantás a Fő-térre, aztán indultunk is visszafelé. Távolról is nagyon szép a kölni dóm, Passaut már esti kivilágításban láthattuk.

Kérem, engedjék meg, hogy valamennyiünk nevében megköszönjem mindazok segítségét, akik bármilyen formában hozzájárultak utunk sikeréhez. **Bartha István**

A polgári védelemről – mindenkinek (1.)

Mindennapjainkban a világban sokfelé adódik olyan helyzet, amikor az emberek meglepetésszerűen és váratlanul életveszélybe kerülnek.

Hála a sorsnak, mi, itt, a Kemenesalján ezekről az eseményekről csak a televízió képernyőjéről, vagy a rádió híradásaiból értesülünk, nem vagyunk közvetlen átélői a veszélyes helyzeteknek. Természeti, ipari, közlekedési vagy egyéb katasztrófák azonban bármikor sújthatják térségünket is. Ilyen esetben a lakosság életének megóvása, az életben maradás feltételeinek biztosítása, valamint a lakosság felkészítése ezek kivédésére a polgári védelem feladata. A polgári védelemé, ami nem tévesztendő össze a polgárőrséggel!

A körzeti polgárvédelmi parancsnokság a megyei parancsnokság által meghatározott feladatokat lát el, de közreműködik a polgármester polgárvédelmi feladatainak ellátásában is.

A polgári védelmi kötelezettség a férfiakra 16-tól 60 éves korig, a nőkre 18-tól 55 éves korig terjed ki. Szolgálati kötelezettségükről a polgármester rendelkezik.

Munkaköréből adódóan polgári védelmi kötelezettsége van az országgyűlési képviselőknek, a minisztereknek, az államtitkároknak stb. Ugyanez a kötelezettség vonatkozik a jegyzőkre, a bírókra, az ügyészekre, az ÁNTSZ köztisztviselőire, az orvosokra, a szakképzett egészségügyi dolgozókra, valamint az Országos Mentőszolgálat dolgozóira, a tűzoltókra és a hivatását gyakorló lelkészre.

A polgári védelem alkalmazottainak és az ő munkájukban részt vevő személyeknek a tevékenysége csak akkor lehet eredményes, ha a lakosság is tisztában van azzal, hogy mi az alapvető teendője katasztrófahelyzet esetén.

Néhány tudnivaló a riasztásról. Ezek lehetnek légi-, radiológiai, biológiai, vegyi katasztrófa-riasztások. A helyi riasztóeszközök közül a legismertebb és legáltalánosabb az elektromos sziréna, amely katasztrófa esetén minden állampolgárnak szóló rövid figyelmeztető jelzést ad. Vészhelyzet esetén a szirénák egyszer két percig, váltakozó hangmagassággal szólnak.

Ha az alap riasztórendszer nem működik, szükség-riasztórendszereket alkalmaznak, ami lehet kézi sziréna, autósziréna, síndarab, kolomp, duda, kürt, síp, harang, nagy teljesítményű csengő vagy hangosbemondó.

A lakosság teendői, feladatai a riasztás elhangzása után:

– a munkahelyen lévők a munkahely vezetőjének intézkedései szerint cselekedjenek;

– az utcán közlekedők a legrövidebb időn belül menjenek haza, és zárkózzanak be;

– az otthon tartózkodók az ajtót és az ablakokat zárják be;

– mindenki figyelje a kommunikációs eszközök (helyi tv, MTV, rádiók) közleményeit:

– figyeljék az utcákon cirkáló hangszórós autók közleményeit, és cselekedjenek azok útmutatása szerint;

– készüljenek fel egy esetleges kimenekítés végrehajtására.

(Folytatjuk)
(V.L.)

Születésnapot ült a Hetyei Népdalkör

A dalkör alapításának ötlete az elmúlt nyáron a művészeti napok keretében egy házimuzsikálás alkalmával jött. – Énekelni mi is tudunk, és szeretünk is. Mi lenne, ha összeállnánk? – kérdezte valaki az egyházashetyei házigazdák közül. Szeptember 5-én már együtt volt a mintegy húsz főnyi dalostárs, akik **Sellyei Gáborné** vezetésével megkezdték a „munkát".

– Azóta nagyon sokat fejlődtek, látszik, hogy elhatározásukat komolyan veszik – tájékoztat a dalkör vezetője.

Több felkérésük volt a közeli falvakból. Közreműködtek egyebek közt az izsákfai faluház avatásán, Szombathelyen az Agra Savárián, illetve Mesteriben a templom- és zászlószentelésen. Fontos szerepet vállaltak a március 15-ei községi ünnepségen és a Berzsenyi napon is. A kórus tagjai csaknem mindannyian helybéliek, de járnak át barátaik Kissomlyóról, Köcskről és máshonnét is. A legfiatalabb dalos 15, a legidősebb 84 éves. Többen családostul vannak a körben. Talán ebből is fakad, hogy a Hetyei Művészeti Napok mintájára náluk is kezd szokássá válni a házimuzsikálás, mikor is egy-egy dalostárs otthonában lépnek fel, aki viszonzásként vendégül látja a társakat. Így kovácsolódik össze emberileg is egyre jobban ez a létében fiatal népdalkör.

Az első évfordulón – telt ház előtt – önálló koncertet adtak a község művelődési házában. A hat blokkban megszólaltatott művek között népdalok, népdalfeldolgozások és idegen népek népdalai csendültek fel Sellyei Gáborné vezényletével. Az egyre lelkesebb közönség a koncert végén nem engedte levonulni a dalosokat, több ráadást követelt ki.

A műsor végén meggyújtották a gyertyát a születésnapi tortán; pezsgők durrantak, s az ünnepi „lakomából" mindenki részesült.

V.L.

Az Új Kemenesalja hirdetési tarifái:

– egész oldal	17 000 forint
– fél oldal	9 500 forint
– negyed oldal	6 000 forint
– nyolcad oldal	4 500 forint
– tizenketted oldal	2 800 forint

A hirdetési díjakat 25 százalék áfa terheli.

A többször, változatlan szöveggel hirdetők megjelenésenként 10% kedvezményt kapnak.

Lapunk megbízott, hivatalos hirdetésszervezője **Nagy Antal** Celldömölk, Mikes Kelemen utca 14. III. em. 12. szám alatti lakos, a polgármesteri hivatal műszaki osztályának ügyintézője.

Gazdaszorgalom

Tárolási betegségek (2.)

Az almafélék tárolási betegségei képezik a házi raktározás másik fő gondját. Minden almafajtára érvényes, hogy a téli tárolásra szánt gyümölcsöt a teljes érés előtt, a színesedés megindulásakor kell leszedni. Az alma a tárolás során utóérik, sőt túlérik. Csak az ép, kocsánnyal együtt szedett, válogatott gyümölcsöt rakjuk be a tárolóba. A sérült, beteg példányokat frissen fogyasszuk el, cefrézzük le, főzzünk belőle lekvárt stb. A tárolásra jól megfelel a papírral bélelt láda.

A betárolt alma folyamatos ellenőrzést kíván. Sokak által ismert jelenség, hogy az egészséges ládán belül néhány darab fekete, könnyű, száraz tapintású gyümölcs „terem". Ez a **feketerothadásnak** nevezett alternáriás gyümölcsrothadás, amely ellen tenni csak a válogatással és a tároló légterének állandó szabályozásával tudunk valami keveset, mert a betegség kialakulását még ma nem ismerjük pontosan.

Gyakoribb tárolási betegségtünet, amikor a gyümölcs barnán-sötétbarnán rothad meg, amely később szinte mumifikálódik. Az egymással érintkező gyümölcsökre is tovább terjed, ezért gócokban található a tárolóban. A gyümölcs felületén, a rothadó részeken szürke penészcsomók figyelhetők meg. Gyakorlatilag minden almafajtát károsít, de a Golden Delicious és a Jonathan fajtakört kifejezetten szereti. Ez a betegség a **botritiszes rothadás**, amely a szabadban is és a tárolókban is mindig a sérüléseken telepszik meg (molyok, jégverés, szedés, szállítás okozta seb) és a sebekből fertőz tovább. Védekezni gondos, korai szedéssel, a károsítók távoltartásával tudunk ellene. A hűtés csökkenti a betegség fellépését.

Az alma **keserű rothadása** nem minden évben és nem minden fajtán jelentkezik. A gyümölcs felületén kör alakú, rothadó foltok jelennek meg, amelyek világosbarna színűek, a húsba süppedőek. A tárolás vége felé a foltokon rózsaszínű, koncentrikus kiverődés képződik. Jelenlegi ismereteink szerint csak a gyors, szedés utáni alacsony hőmérsékletű tárolással tudjuk a károsítást csökkenteni. Jószerint csak a Golden fajtakörön károsít.

A **Jonathan foltosság** a legelterjedtebb és legismertebb almabetegség. Nem csak a Jonathan fajtakört, hanem az összes piros gyümölcsű almát is megtámadja. Már szüret előtt, a fákon levő gyümölcsökön megjelennek a foltok, jellemző módon a gyümölcs színesebbik oldalán. Csak a gyümölcs héján láthatók a 2-3 mm átmérőjű, enyhén bemélyedő sötétbarna, vagy fekete foltok, a gyümölcs húsában nincs nyomuk.

A betegség oka a kalciumhiány. Ezt kiválthatja a talaj magnézium- és káliumtartalma, a savanyú talajokon adagolt magas kálium műtrágya adag, de a szárazság is. A betegség megelőzésére a talaj tápanyagellátottságára épülő trágyázást kell alkalmazni, kerülni kell az egyoldalú, nagyadagú műtrágyázást. Szükség esetén 3-4 alkalommal 10-14 naponként kalcium tartalmú szerekkel célszerű permetezni. Fontos a szedési idő helyes megválasztása. A túléretten szedett alma gyakrabban és súlyosabban károsodik. Hűtőtárolóban lassan fejlődik tovább a betegség. A minőséget rontja, de nem fertőz tovább.

Az **alma taplófoltossága** elsősorban tárolási betegség. Az almafajták eltérő fogékonyságúak, elsősorban a Golden Delicious változatokat kedveli. A tünetek nagyon hasonlítanak a Jonathan foltosodásra, azzal a különbséggel, hogy a foltok ebben az esetben keserű ízűek, és nem csak a héjon, hanem a gyümölcs húsában is barna foltok láthatók. A gyümölcs héja alatt a húsban barna, taplószerű foltok figyelhetők meg. Mivel a kiváltó ok itt is a kalciumhiány, a tennivalók a Jonathan foltosságnál leírtakkal azonosak.

Az alma és a birs **moniliás betegsége** már a szabadföldön megfigyelhető. A gyümölcsön a seb körül (okozhatja a sebet almamoly, ilonca, jégverés) egyre nagyobbodó, barna, rothadó folt látható, amely az egész gyümölcsre is kiterjedhet. A rothadó folton később körkörös, okkersárga, 2-3 mm átmérőjű, „penészkiverődések" alakulnak ki. A gyümölcsök legtöbbször lehullanak. Ha a fán maradnak, akkor mumifikálódnak. A tárolóban tipikus tünet a fekete gyümölcs. A moniliás gyümölcs állománya rugalmas, sima héjú, gumiszerű, bőre feszes és fényes. Páraszegény helyen összeaszalódik, de akkor is rugalmas, szilárd marad.

A beteg gyümölcsöket szedjük össze, forgassuk a talajba. Meg kell akadályozni a sebek kialakulását. Ha sok a beteg, férges gyümölcsünk, akkor a moly és ilonca eleni védekezésünk elégtelen! Jégverés okozta sebzések a varasodás elleni permetszerekkel kezelhetők, de a sebzés után ne teljen el 24 óránál hosszabb idő a permetezésig.

Dr. Hollósy István

Schimmer Győző
gyepmester
9500 Celldömölk, Széchenyi u. 21.
06/20/247-873
Kóbor és elveszett, közterületen elhullott állatok, kutyák bejelentése.

Újdonság a könyvtárban

Liliomról és bíborról

Robert Merle írói hírnevét két – úgymond – háborús regénnyel alapozta meg. Az elsőért, amelyben Dunkerque-i élményeit dolgozta fel (Két nap az élet), mindjárt meg is kapta a Goncourt-díjat; azután írt könyvet a Bounty-lázadásról, a jó öreg, szakállas Fidel Castróról, a nanterre-i diákfelkelésről, majd az állati intelligenciát tanulmányozta delfineken és majmokon keresztül (Állati elmék, Majomábécé). Mindezek után pedig két sci-fi-szerű utópiát, vagy – ahogy tetszik – utópia-szerű sci-fit írt (Malevil, Védett férfiak).

Elmondható róla, hogy a legnépszerűbb külföldi írók közé tartozik Magyarországon. Népszerűségét – a fenti művek mellett – leginkább a kezdőkötete alapján Francia história néven ismeretes regényfolyamának köszönheti, amely a Liliom és bíborral immáron a tizedik részéhez érkezett. A történet még a mostani főhős papájával indult valahol az 1500-as évek derekán, és a Szent-Bertalan éjen plusz még néhány Henrik meg Ferenc királyon keresztül szerencsésen eljutott az 1624-es esztendőbe, XIII. Lajosig. A tíz kötet alatt a főhősök szépen emelkedtek a ranglétrán, és Merle a legifjabb Siorac-csemetét egy-két résszel előrébb gróffá nevezte ki, közvetlenül az ifjú XIII. Lajos udvartartásába akkreditálva, ahol is az tevékenyen részt vállalhat az események alakításában.

Ez az 1624-es esztendő azért is érdekes dátum, mert etájban tette meg Lajos államminiszterévé egy régi kedves ismerősünket, Richelieu bíborost, akire bizonyára még jól emlékezünk a Három testőrből. A bíboros mellett felbukkan természetesen Buckingham herceg, a királynő és az ominózus nyaklánc is – csak a jó D'Artagnan lovagra várunk hiába. De nem ez az egyetlen meglepetés.

Merle regény formában megírt álemlékirat-folyama azon túl, hogy mindvégig szórakoztató olvasmány és – kisebb-nagyobb döccenőkkel – tartani tudja az első részek színvonalát, érezhetően alapos kutatómunka eredménye is, s így képes – meglehetős tárgyilagossággal – bepillantást engedni egy adott korszak történelmébe.

G. T.

Nyelvőrködés

Külön- vagy egybeírjuk, netán kötőjellel hegyünk nevét? A helyesírási szabályzat 176. pontja szerint kötőjellel írjuk a hegyek nevét, például János-hegy. Előfordul, hogy a földrajzi hely nevében nem szerepel a hegy szó, például Ság, Somló, Csóványos. Ebben az esetben (183. pont) magyarázó céllal hozzákapcsolhatjuk, hogy a Ság hegy, nem pedig hegység, vagyis Ság hegy különírva. Helyi hagyományok szerint viszont celldömölki elnevezésekben – például Sághegy Étterem – és az Új Kemenesaljában is egybeírva szerepel.

T. G.

Díszpolgárokat avattak a falunapon

Kemenesmihályfa címere

Kemenesmihályfa immár hagyományosnak számító falunapján felavatták a község jelképeit. **Kovács Imre** evangélikus lelkész avatóbeszédében méltatta a címerben lévő három búzakalásznak, az egy tőről fakadó összetartozásnak a jelentőségét, és a felette elhelyezett méhecske motívuma alapján a méhek szorgalmára utalt. Utána **Nagy Péter** celldömölki plébános a kereszténység ezer éven át ható összetartó erejét méltatta, és imát mondott, majd felszentelte a falu leleplezett címerét és zászlaját.

Ezután díszpolgárok avatására került sor. Három Budapesten lakó, de Kemenesmihályfáért is tevékenykedő személy részesült e jeles elismerésben. Név szerint: **Szuhay Balázs** színművész, **Tar József** grafikus és **Németh Imre,** a falu szülötte, vezérigazgató.

A díszpolgárok avatása után a Kemenesmihályfai Asszonykórus, a Mikroszkóp Színpad művészei, majd közismert és népszerű művészek szórakoztatták a közönséget.

Ő.D.

Eötvös Loránd-emlékkiállítás Budapesten

Megtiszteltetés számunkra, hogy a világhírű természettudós születésének 150. évfordulójára rendezett állandó kiállítás megnyitására meghívást kaptunk. A Magyar Állami Eötvös Loránd Geofizikai Intézet szeptember 22-én nyitotta meg az állandó kiállítást.

Városunk a tudós és társai sághegyi kísérletei révén folyamatos kapcsolatban áll a rangos intézettel.

Az Eötvös nevét viselő iskolánk ez év tavaszán nagyszerű fizikaversenyt rendezett a tudós tiszteletének adózva.

A Geofizikai Intézet küldöttséggel képviseltette magát, amelynek tagjai elismerésüket fejezték ki. Becsülik hagyományőrző tevékenységünket, számon tartják, hogy Eötvös Lorándnak több emléket is állítottunk; a hegyen lévő emlékoszlopot a magyar fizikai tudományok 0-dik kilométer kövének nevezték el.

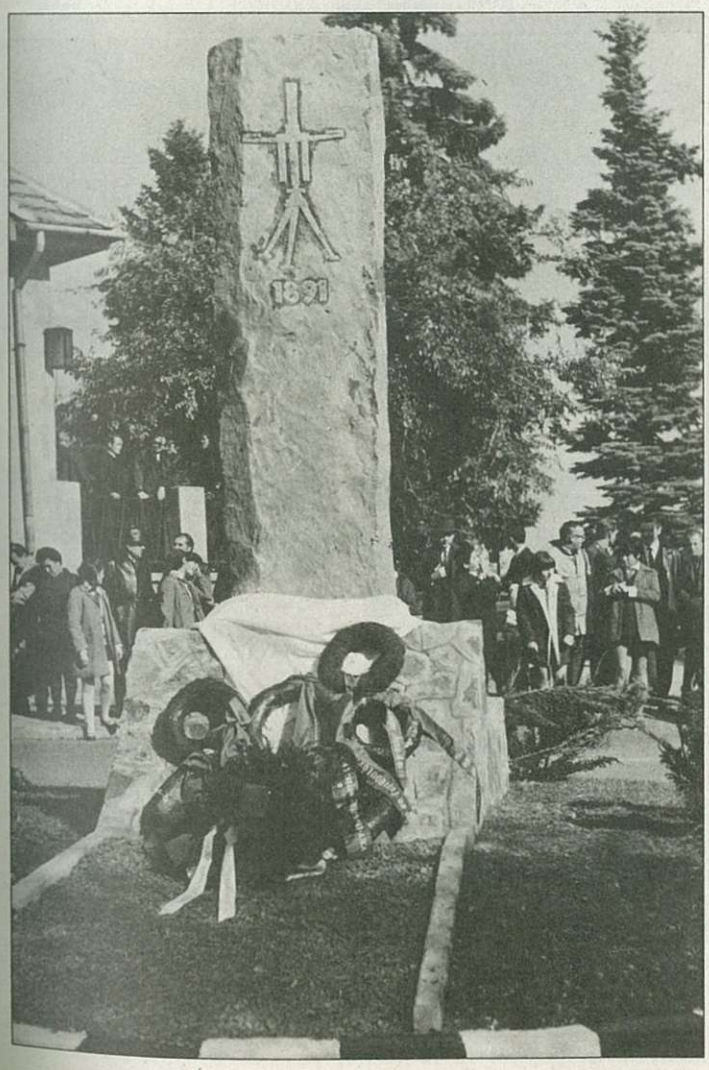

A Sághegyi Múzeum egyik legértékesebb darabja és látványossága az ott kiállított torziós inga. Emlékmű és emléktábla díszíti az Eötvös iskola udvarát és épületét.

Minden év októberében emléktúrán vesznek részt a tanulók, névadójukra emlékezve. Valószínű, hogy a budapesti kiállítás is utal az 1891-ben történtekre, amikor a sikeres kísérleteket elvégezték a Sághegyen. Mindez sághegyi Eötvös-expedíció néven vonult be a magyar fizikatudomány történetébe.

Természetesen városunknak egyéb tudománytörténeti emlékei is léteznek, a gimnázium számos tehetséges személyiséget indított útjára. Az Eötvös-kísérlet pedig tudománytörténeti hellyé emelte Kemenesalja legjelentősebb természeti értékét, a táj fölé magasodó Sághegyet!

Ezúton mondunk köszönetet a budapesti Eötvös Loránd-emlékkiállítás rendezőinek a megkülönböztetett figyelmükért. Illusztrációnk ezúttal Eötvös Loránd korabeli fotójának mása és az emlékoszlop képe.

Dala József

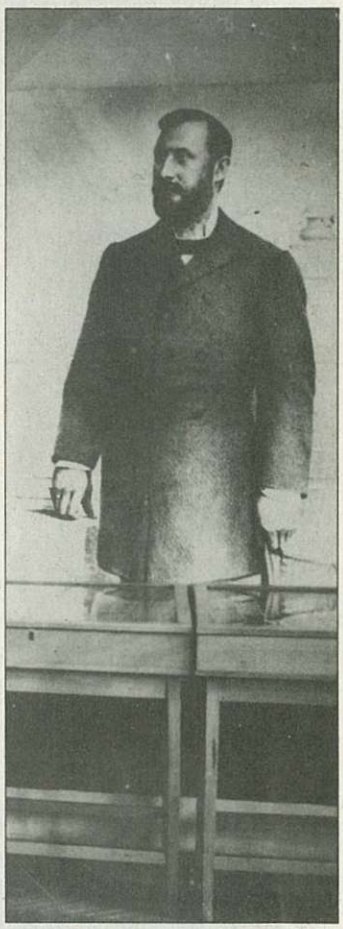

Ne feledje:

Új Kemenesalja továbbra is kéthetente!

Helyreigazítás

Lapunk szeptember 24-ei számában „A Ság üzenete a Somlónak" című cikkünkben sajnálatos névelírás történt. A történelmi eseményre és a hatvan évvel ezelőtti rendezvény rangos múltjára emlékező személy neve helyesen Klaffl Zoltán, nem pedig Klaffly László. A tévedésért az érintettől elnézését kérjük.

DJ.

Újra él a Pápai Református Teológiai Akadémia

Az örökkévalóság homokórán lefolyt nemzedéknyi korszak elvesztése milyen hosszú időt jelez, ha a zsoltáros így fohászkodik az öröktől fogva örökké élő Urához: „Mert ezer esztendő annyi előtted, mint a tegnapi nap, amely elmúlt, és mint egy őrjárási idő éjjel." (Zsolt. 90.) A pápai református kollégium életében bizony nagyon hosszú volt az a 47 esztendő, melynek halálban töltött dermedtsége után feltámadt és újraéledt az ősi iskola teológiai fakultása. Újra teljessé lett és szeptember 19-én a történelmi magyar hazát átfogó hálaadó istentisztelettel s tanévnyitó ünnepi közgyűléssel megnyílt Pápán a Református Teológiai Akadémia!

Ősidők óta megvolt Pápán a többlépcsős iskolarendszer, melynek felsőfokán ott volt a teológia is. Kezdődött azzal, amikor: „Kapanyelen cserzett gyerek kezek, Róttak mécsvilágnál deák igéket." S végül a „dajka iskola" melengetve nevelő öléből kirepülve áldott magyar nyelven hirdethették szárnyaló szavakkal a szószékekről Istennek eligazító, bűnbocsátó, vigasztaló, erőt adót, megtartó igéjét. Sokan a „papnöveldéből" egyenesen a külföldi egyetemekre, főiskolákra jutottak el, s hazatérve rajtuk keresztül áramlottak bele a magyar kultúra és művelődés rendszerébe a nyugati eszmék, megtermékenyítve és felemelve ennek színvonalát.

Ez a szellemi és lelki központja a dunántúli reformátusságnak 1951 őszén a teológia, majd 1952-ben a teljes kollégium kivégzésével szűnt meg. A teológusok tiltakozása, amikor visszajöve Pápára újra birtokba vették a régi termeket, eredménytelen volt, néhányukat kicsapták a végzősök közül! Egyiküket 1997-ben az egyházkerületi közgyűlés Tatán rehabilitálta, palástot adva vállára, áldó kezeket simítva ősz fejére.

Az ünnepségen részt vevők egy csoportja

S most, 47 év után a teológia, mely eddig csupán a szívekben élt, **dr. Márkus Mihály** püspök igehirdetésével megnyílt, hogy a harmadik évezred számára a dunántúli református gyülekezetek részére készítsen föl ifjú szíveket szolgálatra.

A templomot megtöltő hálaadó gyülekezet közösségében együtt volt Erdély, Kárpátalja, Vajdaság, s a haza minden tájának küldöttsége, a katolikus és evangélikus egyház képviselői mellett jelen voltak a kormány és a kulturális minisztérium hivatalosai.

Pápai Lajos győri püspök is üdvözölte az akadémia megnyitását

Az akadémia dékánjának székfoglaló és megnyitó beszéde után a különböző üdvözlések között jó érzés volt hallani a katolikus egyház köszöntését meleg szavakkal tolmácsoló veszprémi érseki levelet, s a győri egyházmegye püspökét, Németh Zsolt államtitkárt, aki a kormány és a miniszterelnök köszöntését tolmácsolva arról a folyamatról beszélt, mely az egyházak sebeit próbálja begyógyítani, s amely az egyházat nem elnyomni, eszközként felhasználni akarja, hanem a nemzet, a haza jobb jövője építésének szolgálatában együttműködni óhajt vele. Ez az együttmunkálkodás mindkét fél, az állam és az egyház számára egyaránt gyógyító, megújító erőt jelent.

A megnyitó ünnepség folytatásaként délután két órától a kollégium dísztermében összegyűlt ünnepi közönség részvételével a teológia tanárai tartották meg székfoglaló előadásukat.

A megnyitó ünnepségen letették az esküt a teológia tanárai és az első évfolyamra jelentkezett hallgatók is.

Része volt az ünnepségnek a lelkészek részére az arany diplomák kiosztása és a Pro Pannonia Reformata díjak átadása is.

Nádasdy Lajos

Németh Zsolt államtitkár ünnepi köszöntője

Diákvezetők alapképzésen

A Vasi Diákszövetség (VDSZ) 1989-es alapítása óta elsődleges céljának tekinti a diákérdekek képviseletét, a diákönkormányzatokkal való kapcsolattartást. Ezen kívül szervez kulturális, sport- és szabadidős programokat is. Több diákvezető-képzőt is tartott már a szervezet. Az idén egy ilyen alapfokú kurzussorozaton vett részt néhány celldömölki középiskolás. A diákjogokon túl foglalkoztak közösségen belüli problémakezeléssel, az ideális diákönkormányzat felépítésével. Ötleteket kaptak iskolai szabadidős programok megszervezéséhez, megtanulták, milyen egy szakszerű pályázat szövege. Nem utolsósorban beszéltek az ideális vezetőről, vezetésről és a demokrácia, a kommunikáció, a bizalom szerepéről az eredményes érdekérvényesítésben.

Három, a kurzuson részt vevő fiatal számolt be lapunknak a tapasztalatairól.

Csite László, a Berzsenyi Dániel Gimnázium tanulója elmondta, hogy az ott szerzett tapasztalatok alapján most már tudják, mit engednek meg nekik a törvények és mit nem, így hatékonyabban képviselhetik a diákérdekeket. Úgy érzi, az sem elhanyagolható, hogy olyan embereket ismerhetett meg a VDSZ-ben, akik a továbbiakban hasznos ismeretségnek bizonyulhatnak.

Sági Eszter a gimnázium diákbizottságának tagja úgy véli, ha bajban vannak a diákok, egyszerre fontossá válnak számukra a jogaik, és az, hogy ki képviseli az érdekeiket. Az átlagos napokon viszont közönyösek. Csak egy szűk réteg tartja mindig szem előtt a diákjogokat, a tanulók érdekeit, de sajnos ők gyakran tehetetlenek a többség passzivitásával szemben.

A 410. sz. Szakközépiskola és Szakmunkásképző Intézet diákönkormányzatának egyik vezetője, **Csali-Kovács Krisztina** a következőképpen nyilatkozott:

– Azt hiszem, elkerülhetetlenek a nézeteltérések tanár és diák között egy iskola belső életében, de úgy érzem, nálunk nincs vészhelyzet. A problémakezelés megoldott, a diákjogok érvényesülnek.

Kovács N.

Sajtónyilatkozat a Teleházról

Az Önkormányzatok és Civil Kezdeményezések Innovációs Központja megbízásából az Amerikai Egyesült Államok Nemzetközi Fejlesztési Hivatala (USAID) támogatásával elkészült **A MI TELEHÁZUNK** című dokumentumfilm, melyben megszólalnak a teleházak kitalálói, létrehozói, és felhasználók mondják el tapasztalataikat, mesélnek arról, hogyan segíti mindennapjaikat a teleház. A film bemutatja, 1998-ban Magyarországon mi a teleházak szerepe a kistelepüléseken, és melyek a teleházmozgalomban rejlő lehetőségek.

A teleház az a hely a kistelepülésen, ahol rendelkezésre állnak olyan technikai feltételek, melyek a különböző információk megszerzéséhez, használásához szükségesek, beleértve a telefont, telefaxot, számítógépet, internetes hozzáférést, fénymásolót..., és a mindezekhez értők hatékony segítségét. A teleházban oktatást, rendezvényeket lehet szervezni, melyek összehozhatnak egy közösséget, és eddig nem tapasztalt lehetőségeket nyújtanak.

A filmből megtudhatjuk, hogy mi a teleház, mi a teleház szerepe, hogyan lehet ma Magyarországon teleházat építeni, milyen támogatásokat szerezhet meg egy közösség ahhoz, hogy teleházat működtethessen, és milyen barcokat kell megvívni.

Az USAID támogatása révén az érdeklődők **ingyenesen** 30 perces VHS-kazettát rendelhetnek, illetve helyi televíziók számára SVHS, illetve BETA kazettát tudunk sugárzásra kölcsönadni.

Megrendelhető:
06 80 200 746 (zöld szám)

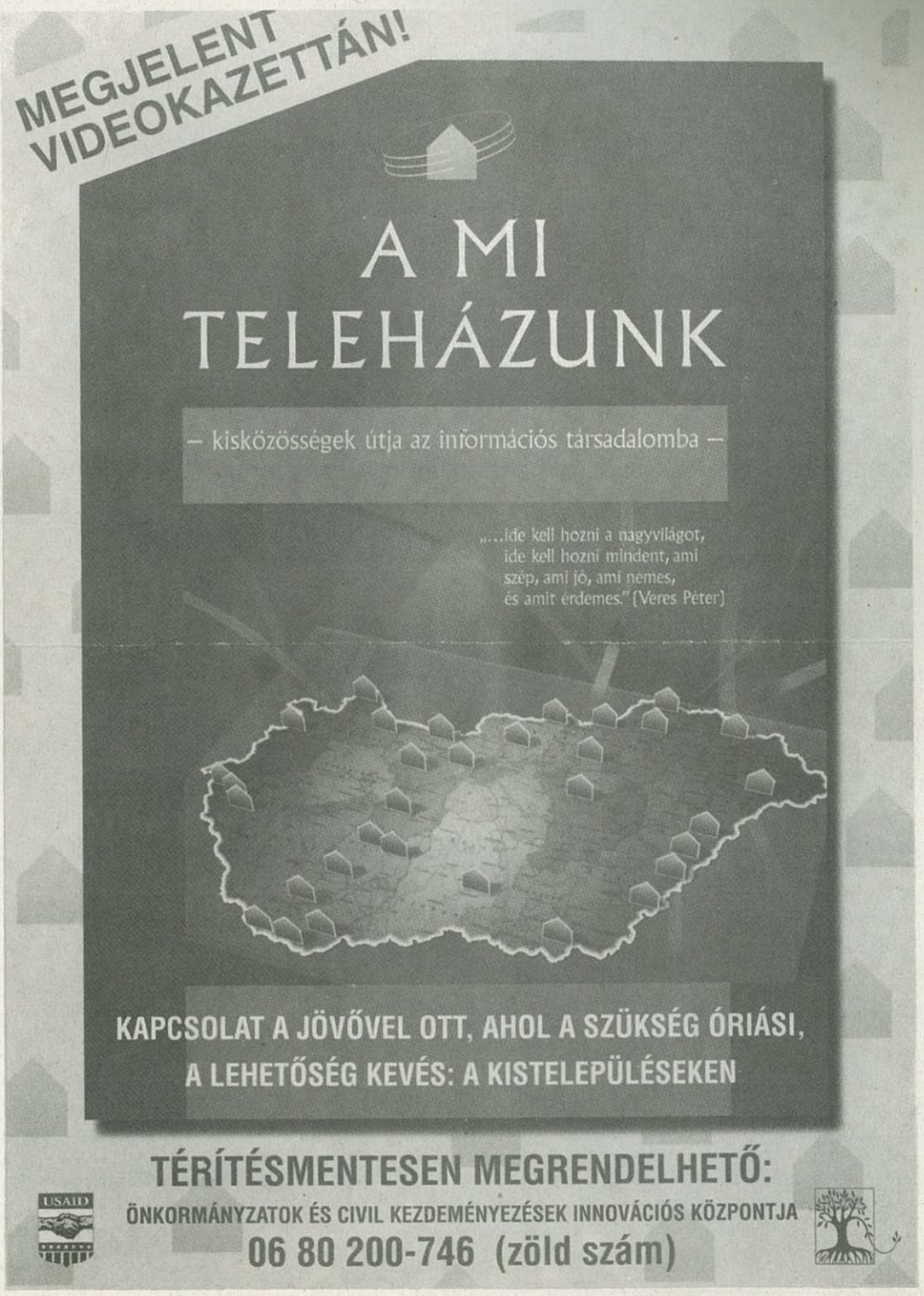

✧ *SPORT* ✧ eredmények – események ✧ *SPORT* ✧

LABDARÚGÁS

Az első félidőben szerzett előny elegendőnek bizonyult

Lenti TE–CVSE-Antók Nyomda 1-2 (0-2)
Lenti, 300 néző. Vezette: Horváth Gábor (Győr), pj.: Garab, Székely

Lenti: Vincze – Kiss, Balogh, Pacsai, Markotán – Fekete, Hadrik, Mentes, Németh – Boa, Rántás. Edző: Fentős Pál.

Celldömölk: Szép – Latyák, Csákvári, Stiber – Kelemen, Bognár, Lukács, Szőllősi – Molnár, Szalai, Lengyel. Edző: Fedor Sándor.

Csere: Markotán helyett Szabó a 26., Kiss helyett Lőrincz a szünetben, Szőllősi helyett Győrvári a 66., Molnár helyett Orsós a 75., Kelemen helyett Bodor a 83. percben.

Sárga lap: Kiss hátulról történő akasztásért a 10., Boa reklamálásért a 29., Németh reklamálásért az 52., Szabó visszarántásért a 68., Balogh kezezésért a 69., Bognár rossz becsúszó szerelésért a 73., Orsós labda eldobásért a 85. percben.

Szögletarány: 3:3 (1:1)

Az első félidőben a vendégcsapat helyezésének megfelelő játékkal rukkolt ki, melynek eredményeként két gólos vezetéssel térhettek pihenőre. Az első játékrészben csak a CVSE-Antók Nyomda volt a pályán, erre mi sem jellemzőbb jobban, mint az, hogy a hazai csapat egyetlen valamire való támadását a 28. percben vezette a celliek kapujára.

10. perc: Majdnem középről, a 16-os vonaláról végezhetett el szabadrúgást a celldömölki csapat. Bognár futott a labdának, a lövése irányt változtatva a bal kapufáról vágódott vissza. Szőllősi rácsapott a labdára, és a léc alá vágta azt a tehetetlen Vincze kapus mellett (0-1).

13. perc: Bognár gurított egy szabadrúgást Csákvárihoz, akinek nagy lövését Vincze a kapu fölé tornázta. A szögletből berúgott labdát Csákvári a jobb kapufára fejelte.

26. perc: Szép adogatással hozták föl a celli fiúk a labdát, melyet Szalai a bal oldalról Lengyel elé tálalt, de a csatár lövésébe egy védő bele tudott lépni. A labda tovább pattant Molnárhoz, aki a szép támadáshoz méltóan fejezte be az akciót: az elmélázó védők mellett egyből a léc alá lőtt (0-2).

28. perc: Az egyetlen veszélyes támadást vezette a celli kapura a hazai csapat. Németh a védőkön túljutott, de Szép kapus résen volt és az ötösön szedte fel a csatár elől a labdát. Ezzel máris odalett a helyzet.

41. perc: Az első kapura lövés történt a Lenti részéről, de a kapu közepébe tartó labdát Szép biztosan hárította.

45. perc: Kiss, a Lenti csapatának védője a 16-oson belül kézzel sodorta el a labdát Szőllősi elől, de a játékvezető nem minősítette szándékosnak a kezezést, így elmaradt a 11-es.

A második félidőben – meglepetésre – a hazai csapat lépett fel támadólag. A szünetben a hazaiak edzőjének sikerült a már padlóra került csapatát felráznia, de a celldömölki védelem jól állt a lábán, ezért csak szépítésre futotta a Lenti TE erejéből.

71. perc: Hadrik vezette fel a bal oldalon a labdát, majd észrevette, hogy Boa egyedül van a jobb oldalon, ezért remekül átjátszott hozzá, de Boa a 16-osnál elhirtelenkedve lőtt kapura, lövése a bal kapufa mellett elzúgott.

74. perc: Egy szabadrúgás elvégzése után Lőrincz iramodott meg a jobb oldalon, és az alapvonal közeléből a kapu előterébe küldte a labdát, amelyre Mentes érkezett nagyszerűen, és hat méterről a kapu közepébe fejelt (1–2).

Fedor Sándor: Parázs hangulatú mérkőzésen fontos győzelmet értünk el. Jók: Stiber, Bognár, Szalai és szerintünk még Lukács és Csákvári is jól oldotta meg feladatát.

ELŐMÉRKŐZÉS: Lenti–Celldömölk 1:1 (1:1). Vezette: Garab József. Cleldömölk: Baráth – Sebestyén, Nagy, Szabó L., Mórocz – Vass, Kiss (Németh), Horváth R., Szabó M. (Balhási) – Kunos, Asbóth. Edző: Boznánszky Gábor.

A Pintér és Szabó A. nélkül felálló celldömölki ifi ezen a mérkőzésen nem sziporkázott, s főleg a gólhelyzeteit nem tudta kihasználni. A mérkőzés óvás alatt van, mivel a Lenti csapatában Fentősnek három sárga lapja volt, melyet a felnőtt csapatban gyűjtött össze. Góllövő: Kunos.

Pazar játék és sok gól a mérkőzésen

CVSE-Antók Nyomda–Pápai ELC 5-1 (2-0)
Celldömölk, 1500 néző. Vezette: Szabó György (Sopron), pj.: Herke, Molnár

Celldömölk: Szép – Latyák, Csákvári, Stiber – Kelemen, Bognár, Lukács, Szőllősi – Elekes, Szalai, Lengyel. Edző: Fedor Sándor.

Pápa: Simon – Porpáczi, Horváth, Máté, Polhammer – Oravecz, Tóbiás, Bakler, Présing – Renczes, Szanyi. Edző: Horváth Zoltán.

Csere: Szanyi helyett Makkai az 57., Présing helyett Kun-Szabó a 65., Kelemen helyett Molnár a 67., Elekes helyett Győrvári a 75., Lengyel helyett Pécz a 80. percben.

Sárga lap: Oravecz durvajátékért a 11., Stiber feltartásért a 16., Szőllősi lökésért a 20., Csákvári szabálytalan szerelésért a 70., Renczes labda elrúgásért a 71., Győrvári feltartásért a 77. percben.

Szögletarány: 6:2 (4:0).

10. perc: Az első kapura is veszélyes támadás futott a jobb oldalon. Latyák remek átadását Szalai jó 25 méterről bombázta kapura, de a lövés centiméterekkel elkerülte Simon kapuját.

18. perc: Elekes 30 méterről ívelt egy szabadrúgást a kapu előterébe, ahol Csákvári emelkedett ki a tömegből, és felhőfejese a felső lécről vágódott ki.

27. perc: Lengyel iramodott meg egy remek átadással, már a 16-oson belül járt, és a kapussal nézett farkasszemet, amikor a lövés pillanatában a labda lecsúszott a lábáról, és messze a kapu mellett hagyta el a pályát.

34. perc: A jobb oldalról Szőllősi végzett el szögletrúgást. A labda a kaputól hat méterre helyezkedő Csákvárit találta meg a sok láb között, aki azt higgadtan a kapu közepébe továbbította (1-0).

42. perc: Jó 30 méterre Simon kapujától szabadrúgáshoz jutott a hazai csapat. A vendégek még sorfalat sem állítottak. Szőllősi, Bognár, Elekes és Csákvári állta körbe a szabadrúgáshoz leállított labdát. Szőllősi futott a labdának, de átlépte azt. Bognár Elekeshez gurított, aki megállította lövésre az érkező Csákvárinak a labdát. A kitűnő celli védőjátékos óriási erővel küldte azt a jobb sarok felé, de az erős lövést Simon kapus nagyszerű vetődéssel még ki tudta tenyerelni. A kipattant labdára érkezett Szőllősi, és elegánsan a hálóba továbbította az elmélázó és meglepődő védők mellett (2-0).

50. perc: Szalai lerántásáért a pápai kaputól 22 méterre szabadrúgáshoz tehette le Elekes a labdát, s mint az Ajka és a Herend ellen, most harmadszor is kipókhálózta mesteri lövésével az ellenfél kapujának jobb felső sarkát (3-0).

51. perc: Szőllősi esetében is remek labdával indította el Lengyelt a bal oldalon, aki elrobogott Porpáczi mellett. Az alapvonal közeléből élesen belőtte a kapu előterébe a labdát, melyre két védő között érkezett Kelemen, és azt magasan a léc alá pörgette (4-0).

57. perc: Csákvári hosszú labdával indította a jobb oldalon felfutó Latyákot, s miközben Polhammer elcsúszott és lukat rúgott, a pápai kapus kétségbeesve futott ki a kapujából, de Latyák a kapust megelőzve becsúszva a labdát a kapu közepébe továbbította (5-0).

72. perc: Elekes és Csákvári táncoltatta a pápai védőket, majd Csákvári irányt változtatva Latyákot dobta újra támadásba, akinek a lövése a 16-osnál lepattant a védőkről. A labdára Csákvári érkezett, és egy csel után hatalmas lövést zúdított a pápai kapura. Pechére most a lövése a jobb oldali kapufán csattant, és onnét vágódott a mezőnybe.

76. perc: A vendégcsapat első

➡ ➡ ➡ ➡ ➡ ➡

✧ SPORT ✧ eredmények – események ✧ SPORT ✧

➡ ➡ ➡ ➡ ➡ ➡

ólszerzései lehetőségét szalasztotta el. A félpályánál szerzett abdát Renczes. Egyedül iramott a kapura. A 16-os vonalánál szép kapus vetődött Renczes lövésébe, a labda a testén megpattant és a kapuba tartott, de Csákári beérte, és a gólvonal elől ágta a mezőnybe.

77. perc: A játékvezető, aki a mérkőzés folyamán furcsa ítéleteivel hozta lázba a közönséget, most egy kegyelem 11-essel utalmazta a vendégeket. A Győrváriba belegázoló játékos esetét fordítva ítélte meg, belemenés helyett feltartást ítélt, és a büntetőpontra mutatott. Ezzel az ítéletével végképp beírta a celli szurkolók emlékezetébe a nevét. A 11-est Máté értékesítette **(5-1)**.

Fedor Sándor: Pazar körülmények, sok néző, remek játék és magabiztos győzelem. Jó az egész csapat.

Antók Zoltán: Számomra érthetetlen, hogy már a második mérkőzésünket vezette egy ilyen dilettáns játékvezető, aki összevissza ítélkezett, tönkretette a játékot.

ELŐMÉRKŐZÉS: Celldömölk – Pápa 5:0 (2:0). Vezette: Herke Ákos. Celldömölk: Baráth – Sebestyén, Nagy, Szabó L., Mórocz – Vass (Kiss), Szabó A., Pintér (Szabó M.), Horváth – Kunos (Németh), Asbóth (Balhási). Edző: Boznánszky Gábor.

A mérkőzést a pálya kímélése miatt Vönöckön játszották. A PELC ifjúsági csapata ellen sem ment a játék, de így is biztos győzelmet arattak a celli fiúk. Góllövők: Szabó A. (11-esből), Horváth, Asbóth, Kunos, Németh.

– tim –

BIRKÓZÁS

15 egyesület 160 versenyzője vett részt kapuváron a nemzetközi diák szabadfogású birkózó versenyen. Az Ostffyasszonyfai Birkózó Szakosztály az előkelő 5. helyet szerezte meg a rangos mezőnyben. Dobogós helyezést ért el: Diák II. kategória: 30 kg: 3. Fertig Tamás, 32 kg: 2. Kovács Zsolt. Diák I. kategória: 50 kg: 3. Bedy Gergő. Serdülő II. kategória: 38 kg: 2. Horváth Róbert, 42 kg: 3. Ádám Zoltán, 53 kg: 2. Boda Péter, 66 kg: 2. Horváth Gábor, 3. Csőre Szabolcs, 73 kg: 1. Fekete László. -vl-

A MÜLLEX KFT. Celldömölk város területén
LOMTALANÍTÁST
ÉS VESZÉLYESHULLADÉK-GYŰJTÉST TART
1998. október 31-én (szombaton) a **celldömölki** városrészen
1998. november 7-én (szombaton) az **alsósági** és **izsákfai** városrészeken
Kérjük a Tisztelt Lakosságot, hogy a megadott helyen a megjelölt napon reggel 8 óráig a lakásban keletkezett, feleslegessé vált lomokat a szállító járművel megközelíthető közterületre helyezzék ki. A veszélyes hulladékokat ugyanilyen módon, de a lomoktól elkülönítve tegyék ki az ingatlanok elé.

FAGYÁLLÓ • FAGYÁLLÓ • FAGYÁLLÓ • FAGYÁLLÓ
AGRO EN-TA
MEZŐGAZDASÁGI GÉPALKATRÉSZ SZAKÜZLET
MTZ, IFA, ZETOR, TZ–4K, alkatrészek, csapágyak, szimeringek, ékszíjak, akkumulátorok kaphatók.
FAGYÁLLÓ: 1 l, 5 l, 10 l, 20 l, hordós kiszerelésben
Kedvező árak, gyors alkatrészpótlás.
Celldömölk, Nemesdömölki u. 2.
Tel.: 06/60/376-768.
Nyitva tartás: Hétfőtől péntekig: 8–16 óráig.
Hétvégi ügyelet, telefonügyelet: 06/60/376-768
FAGYÁLLÓ • FAGYÁLLÓ • FAGYÁLLÓ • FAGYÁLLÓ

Csilla és Szilvi

Esküvői Ruha Készítő és Kölcsönző Szalon
Kedves Menyasszonyok és Vőlegények!
Október 23-án nyíló szalonunkban megtalálhatjátok álmaitok és vágyaitok esküvői ruháit, melyben a jeles napon örök hűséget fogadtok egymásnak. Ehhez segítséget nyújt szalonunk, ahol mindent egy helyen megtaláltok.
Széles választékban kínálunk menyasszonyi ruhákat, menyecske ruhákat, koszorúslány ruhákat, szmokingokat, öltönyöket és a hozzájuk tartozó kiegészítőket.
Egyéni ötleteiteket is megvalósítjuk!
Szeretettel várunk benneteket.
Szalon: Celldömölk, Nemesdömölki u. 5/A.
Tel.: 06/20/9522-516; 06/95/422-260: 06/95/422-708

Eredmények a Pannónia-Ringről

A Pannónia-Ring főnyereményét, egy mountain bike kerékpárt **Takács Judit**, a Kenyeri Általános Iskola tanulója nyerte.

A celldömölki és környékbeli iskolák eredményei:

KOSÁRLABDA CÉLBADOBÁS:

1. hely: Fekete László, Celldömölk, Eötvös 8. o.

FUTÁS:

Lány:

1–2. osztály:	2. hely:	Smidéliusz Tekla,	Ostffyasszonyfa
	3. hely:	Palánki Bernadett,	Ostffyasszonyfa
3–4. osztály:	1. hely:	Szabó Renáta,	Kemenesmagasi
	2. hely:	Szabó Adrienn,	Kemenesmagasi
5–6. osztály:	2. hely:	Balhási Nóra,	Celldömölk, Gayer
7–8. osztály:	1. hely:	Bellovics Diána,	Celldömölk, Gayer

Fiú:

3–4. osztály:	3. hely.	Fehér Bálint,	Celldömölk, Gayer
7–8. osztály:	3. hely:	Hencz Csaba,	Kenyeri

KERÉKPÁR:

Lány:

3–4. osztály:	2. hely:	Varga Noémi,	Kenyeri
5–6. osztály:	1. hely:	Tuba Viktória,	Kenyeri
	3. hely:	Kovács Barbara,	Kenyeri
7–8. osztály:	1. hely:	Jankovics Erzsébet,	Kemenesmagasi
	2. hely:	Dömölki Diána,	Kenyeri

Fiú:

3–4. osztály:	2. hely:	Barti Balázs,	Kemenesmihályfa
5–6. osztály:	3. hely:	Molnár Péter,	Celldömölk, Eötvös
7–8. osztály:	1. hely:	Németh Tamás,	Celldömölk, Eötvös
	2. hely:	Pócza Balázs,	Egyházashetye
	3. hely:	Ölbei Szabolcs,	Kemenesmihályfa

✧ SPORT ✧ eredmények – események ✧ SPORT ✧

LABDARÚGÁS

MEGYEI I. OSZTÁLY

Szerencsére csak ritkán fordul elő, ami megyei I. osztályú csapatainkkal az elmúlt két fordulóban történt: egyetlen pontot sem szereztek. Ráadásul a Kemenesalja Vépen „kemény dorgálásban" részesült.

Kemenesalja–Vasszécseny-IVECO 1:2 (1:0)

Vönöck, 250 néző, vezette: Wittinger.

Kemenesalja: Füzfa L. – Nagy, Sebestyén, László, Princzes (Szalai) – Pacsi (Döbröntei), Kolonics, Füzfa R., Dénes – Ruzsa, Varga. Edző: Marsai József.

Vasszécseny: Horváth – Bejek, Kiss, Káldi, Brezovich – Szalai, Viszked, Gombkötő (Szilvás), Kovács – Molnár (Szabó), Bíró (Zséder). Edző: Simon Miklós.

Hatalmas küzdelmet vívott egymással a két csapat, a csata végül a vendégek javára dőlt el. Góllövők: László, ill. Molnár, Gombkötő. Kiállítva: Dénes. Ifi: 4:3.

Ják–Jánosháza 2:1 (1:1) – Ják, 550 néző, vezette: Remport.

Ják: Varga – Szabó, Sánta, Nagy. Győrffy – Dobos, Kelemen, Szaller (Neubauer), Horváth R. – Sipos, Németh. Játékos-edző: Nagy József.

Jánosháza: Szente – Bors B., Tóth, Takács T. – Pázsi. Vajda, Gombási (Jánosa), Varga, Horváth – Takács Zs., Bors T. Edző: Horváth Imre.

A jáki csapat első hazai győzelmét ünnepelhette a megyei I. osztályban – teljesen megérdemelten. Góllövők: Németh, Sipos, ill. Vajda. Ifi: 4:1.

Vép–Kemenesalja 4:1 (1:1) – Vép, 300 néző.

Vép: Buza – Balikó, Habda, Illés (Horváth L.), Horváth Á. – Rudolics, Németh Z. (Bognár), Németh A., Szalai – Gombás, Bolla (Potyi). Edző: Szántai István.

Kemenesalja: Füzfa L. – Nagy, Sebestyén, László, Princzes – Pacsi (Berta), Varga, Kolonics, Szalai – Ruzsa, Füzfa R. Edző: Marsai József.

A stílusosan játszó vendégek ellen megérdemelten nyert a jól játszó hazai gárda. Góllövők: Bolla, Gombás, Németh A., Potyi, ill. Pacsi. Ifi: 0:9.

Jánosháza–Rábatótfalu 1:2 (0:1) – Jánosháza, 200 néző, vezette: Sáry.

Jánosháza: Szente – Pázsi, Takács, Bors B. Rétfalvi – Horváth I. (Tóth J.), Tóth L. – Tóth S. (Jánosa) – Varga (Gombási), Vajda, Bors B. Edző: Horváth Imre.

Rábatótfalu: Korpics T. – Péter, Anderkó, Dancsecs, Géczi R. (Herczeg), Csicsai – Papfalvi, Hetz. Játékos-edző: Csicsai Ferenc.

Sportszerű mérkőzésen a szerencsésebb csapat gyűjtötte be a három pontot. Góllövők: Tóth L., ill. Géczi R., Papfalvi. Ifi: 8:0.

KÖRZETI BAJNOKSÁG

Sitke–Csönge 6:0. Góllövők: Matusz J. (2), Pék (2), Pénzes, Vigaló. **Alsóság–Nemeskocs 7:0 (3:0)** G: Nagy (2), Varga J. (2), Sárközi (2), Tanai. **Boba–Csénye 2:0 (1:0)** G: Szabó, Porkoláb. **Izsákfa–Egyházashetye 1:0 (0:0)** G: Soós. **Csönge–Nemeskocs 0:0. Nemeskeresztúr–Boba 3:3** G: Molnár, Nagy László, Geiger, ill. Nagy R., Porkoláb, Szabó. **Egyházashetye–Sitke 2:4 (2:1), Hosszúpereszteg–Izsákfa 0:0.**

V.L.

ASZTALITENISZ

Szondi SE–CVSE-MÁVÉPCELL 12:6

NB II-es férfi mérkőzés, Székesfehérvár.

A celldömölkiek megnyerték a két párosmérkőzést, utána pedig rendkívül gyenge, enervált játékot mutattak be.

Győzött: Nagy–Bigati, Felleg–Ölbei páros, Nagy Gábor (2), Felleg Gábor, Ölbei péter (1-1).

Széchenyi Főiskola–CVSE-MÁVÉPCELL 10:8

NB III-as férfi mérkőzés, Győr.

A szerencsésebb győri csapat nagy küzdelemben tudta otthon tartani a két bajnoki pontot.

Győzött: Teket Attila (4), Tamás László (2), Balázs Gyula (1) és a Teket–Tamás páros.

Peremarton–CVSE-MÁVÉPCELL 2:16

Peremarton, NB III-as férfi mérkőzés.

A celliek fölényes győzelmet arattak a kellemetlen játékstílusú hazaiak ellen.

Győztek: Ölbei Péter (4), Nagy Gábor (4), Teket Attila (4), Máthé Gyula (3) és a Máthé–Teket páros.

DIÁKSPORT

A megyei diáksport nap kemenesaljai legjobbjai:

Kosárlabda célbadobás: Fekete László (Celldömölk, Eötvös)

Futás: 3–4. osztály: Szabó Renáta (Kemenesmagasi), csapat: Kemenesmagasi; 7–8. osztály: Bellovics Diána (Celldömölk, Gáyer), csapat: Celldömölk, Gáyer

Kerékpárverseny: 5–6. osztály, csapatverseny: Celldömölk, Eötvös, 7–8. osztály: 1. Németh Tamás (Celldömölk, Eötvös); csapat: Celldömölk Eötvös, Jankovics Erzsébet (Kemenesmagasi); csapat: Kemenesmagasi.

Rajtuk kívül Kenyeri, Kemenesmihályfa, Ostffyasszonyfa és a celldömölki Berzsenyi versenyzői értek el dobogós helyezéseket.

KÉZILABDA

Honvéd Szondi SE–CVSE-CELLKOLOR 24:16 (14:9)

Szeptember 26. Székesfehérvár, 150 néző. Férfi mérkőzés. Vezette: Sebők, Somogyvári.

CVSE: DÉNES – Tóth, Varga (8), Ludvig, Lendvai (3), Sali (2), Pozsonyi (2). Csere: Horváth, Koronczai (1), Csizmazia, Danka, Kovács. Edző. Mátés István. Nagy lendülettel kezdett mindkét csapat és felváltva estek a mérkőzés elején a gólok. A félidő közepétől aztán fokozatosan elhúzott a tudásban és erőnlétben is jobb fehérvári csapat.

Ifjúsági mérkőzés: Honvéd Szondi SE–CVSE-CELLKOLOR 30:21

CVSE-CELLKOLOR–Veszprémi FOTEX II. 15:23 (6:12)

Október 3. Celldömölk, 250 néző. Férfi mérkőzés. Vezette: Fojt, Mózer.

CVSE: Dénes – Tóth (2), Fonyó (3), Ludvig, Lendvai, Koronczai (1), Varga (4). Csere: Németh (2), Sali (2), Pozsonyi (1), Bakonyi, Csizmazia. Edző: Mátés István. A nagy érdeklődéssel várt találkozón a hazai csapat sorra kihagyta helyzeteit és hétméretereseket hibázott. Az eredmény kissé túlzottra sikerült.

Ifjúsági mérkőzés: CVSE-CELLKOLOR–FOTEX 19:28 (9:15)

Győri Mischek Hungária–CVSE-CELLKOLOR 17:17 (11:6)

Október 10. Győr, 100 néző. Férfi mérkőzés. Vezette: Szabó, Tóth.

CVSE: Dénes – Tóth (1), Németh (1), Ludvig, Lendvai (4), Varga (8), Pozsonyi. Csere: Horváth, Koronczai (1), Bakonyi, Csizmazia, Danka, Kovács. Edző: Mátés István.

Az első félidőben izgalmas játék alakult ki a pályán, jó 20 percig fej-fej mellett haladtak a csapatok. Kár, hogy a celli csapat nem tudta az utolsó tíz percben hozni magát, mert így 5 gólos vezetéssel térhettek a hazaiak pihenőre. A második félidőben viszont a celli csapatnak sikerült a hajrá és ideges hangulatban sikerült kiegyenlíteni a győri előnyt.

Ifjúsági mérkőzés: Győri Mischek Hungária–CVSE-CELLKOLOR 23:27 (6:14).

– tim –

LEGFRISSEBB: Répcelak–CVSE-Antók Nyomda 0-2 (0:0)

ÚJ KEMENESALJA
CELLDÖMÖLK VÁROS ÖNKORMÁNYZATÁNAK LAPJA

Felelős kiadó: MAKKOS ISTVÁN polgármester. ✧ A szerkesztőbizottság tagjai: Dala József, Györe Géza, † Horváth Lajos (örökös tag), Káldos Gyula, Molnár Gábor, Nagy Antal, Nádasdy Lajos (nívódíjas), Németh Tibor, Völgyi László. ✧ Felelős szerkesztő: BURKON LÁSZLÓ. Szerkesztőség: Celldömölk, Szentháromság tér 1. ✧ Nyomdai előkészítés: Szignatúra Kft., Szombathely. Nyomás: Antók Nyomda, Celldömölk. ISSN 0865-1175