X. ÉVFOLYAM, 17. (169.) SZÁM ■ 1998. SZEPTEMBER 10.

Kreszneries Ferenc
Könyvtár
Celldömölk
Dr. Géfin Lajos tér 1.

ÚJ KEMENESALJA

CELLDÖMÖLK VÁROS ÖNKORMÁNYZATÁNAK KÉTHETENTE MEGJELENŐ LAPJA ■ ÁRA: 34,50 FORINT

Köszöntjük a celldömölki nagybúcsúra érkezett zarándokokat!

A 250 éves kegytemplom évfordulójának ünnepi programjairól a lap 3. oldalán közlünk előzetest.

Választási előkészületek

Hol tartanak városunkban a választási előkészületekkel? Ezzel a kérdéssel kerestük meg **Baranyai Attiláné dr.**-t, a helyi választási iroda vezetőjét, akitől több hasznos választási tudnivalót is kaptunk.

– Göncz Árpád köztársasági elnök július 31-én tűzte ki a választás időpontját, ezzel egyidőben – a választási névjegyzék összeállításával – megkezdtük az előkészületeket. A felvételről szóló értesítést az ajánlószelvényekkel együtt augusztus 17–18-án kézhez kapta valamennyi celldömölki választópolgár.

Augusztus 19-e és 26-a között közszemlére tették ki a névjegyzéket, amivel kapcsolatban észrevétel nem érkezett. A képviselő-testület

(Folytatás a 2. oldalon)

Csatlakoznának a tisztítóműhöz a városkörnyéki települések

Tudósítás a képviselő-testület üléséről

Képviselő-testületi ülést tartottak az elmúlt héten a celldömölki városatyák. A napirenden több téma is szerepelt. Elsőként beszámolót tartott **Makkos István** polgármester a lejárt határidejű határozatok végrehajtásáról.

Vinter József, a Közművelődési, Oktatási, Gyámügyi és Sport Bizottság elnöke elfogadásra ajánlotta a bizottság négy éves munkájáról szóló beszámolót, a következő kiegészítéssel. Megköszönte mindazon személyek közreműködését, akik a „háttérből" segítették munkájukat. Véleménye szerint nem volt könnyű helyzetük, hiszen állandó változások közepette dolgoztak. Ennek ellenére szakszerűség és racionalitás jellemezte a munkájukat. A következő képviselőtestületnek is számolnia kell azzal, hogy pénzigényes területről van szó, tehát előrelátó, tervező

(Folytatás a 3. oldalon)

Négy jelölt ismert a polgármesteri tisztségre

Lapzártáig négy polgármesterjelölt személye vált ismertté Celldömölkön. **Balogh László** MÁV-főtanácsos független jelölt, támogatja a Celldömölki Polgári Kör Egyesület. A Magyar Szocialista Párt színeiben **Fehér László** tanár, a CVSE ügyvezető elnöke indul. A Fidesz MPP jelöltje **László Tibor. Makkos István** újbóli megválasztását a Celldömölk Városáért Egyesület támogatja.

Vezető már van, szeptemberben nyílik a Tourinform Iroda

A Kemenesaljai Művelődési Központ ad helyet az újonnan létrehozott Tourinform Irodának. Még a nyár folyamán pályázatot írtak ki a vezetői álláshely betöltésére. A meghirdetett állásra öt jelentkező adta be a pályázatát. Az intézmény igazgatója, **Pálné Horváth Mária** arról tájékoztatott, hogy a celldömölki **Horváth Melinda** kapta meg a lehetőséget arra, hogy a szeptemberben induló iroda vezetését ellássa. Következő számunkban bemutatjuk őt.

Nagy sikert aratott a Cell Cup nemzetközi sport- és kulturális fesztivál. Az eseményről a 14. oldalon közlünk részletes beszámolót. Hetényi László felvételén a jelmezes felvonulás résztvevőinek egy csoportja.

Választási előkészületek

(Folytatás az 1. oldalról)

augusztus 26-án választotta meg a választási szerveket.

A helyi választási bizottság elnöke **Lenner József** lett. Tagjai: **Kovács Károlyné dr.** és **dr. Smidéliusz Sándor.** Póttag: **dr. Varga Gáborné.**

A választási körzetek szavazatszámláló bizottságainak összetételén néhány körzetben módosított a képviselő-testület részint azért, hogy tagjai ne másik választókörzetből legyenek, másrészt pedig azért, hogy ne legyen összeférhetetlenség amiatt, ha hozzátartozó is indul a választásokon.

A választókörzetek egyébként változatlanok, mind a 9668 választópolgár ott szavazhat, ahol az országgyűlési választásokon.

Baranyai Attiláné felhívja a választók figyelmét, hogy az ajánlószelvényeket pontosan töltsék ki – már aki él az ajánlás lehetőségével. Ne hagyják üresen a „Jelölő szervezet(ek) neve vagy „független jelölt" rovatot se!

Fontos tudnivaló, hogy minden választópolgár csak a lakóhelyén adhatja le a szavazatát, kivéve, ha a tartózkodási hely létesítésére a választások kitűzését megelőzően került sor, és az erre vonatkozó igazolást a polgármesteri hivataltól megszerezte.

Megkérdeztük, hogyan szavazhat az a választópolgár, aki mondjuk a szavazás napján a szombathelyi kórházban fekszik. Azt a választ kaptuk, hogy annak sajnos ezúttal nincs módja szavazni. Helyben mozgó urnát viszont – indokolt esetben – igényelhetnek a szavazók.

Völgyi L.

Visszavonták a nyilatkozatot a romák

„Ismét alakulna cigány kisebbségi önkormányzat Celldömölkön" – írtuk előző lapszámunkban. Ez a hír akkor meg is felelt a valóságnak, azóta azonban változott a helyzet – tájékoztatott **Baranyai Attiláné dr.,** a helyi választási iroda vezetője. A jogszabályokban előírt határidőig ugyanis 9 személy valóban kezdeményezte a kisebbségi választást Celldömölkön. A helyi választási bizottságnak ilyen esetben szeptember 3-áig kellett kiírnia a kisebbségi választást. A választást kezdeményező 9 állampolgár – még a kisebbségi választások kitűzését megelőzően – augusztus 26-án visszavonta a kezdeményezésre vonatkozó nyilatkozatát. Így a választásokat követően egyelőre nem lesz cigány kisebbségi önkormányzat Celldömölkön.

V.L.

Ismét alakult egy társadalmi szervezet

Egyesület Celldömölk városáért

Celldömölk Városáért néven új egyesület alakult Celldömölkön. **Szabó Endre,** az egyesület elnöke elmondta, hogy szándékuk szerint most elsősorban az önkormányzati választásokra koncentrálnak, megpróbálnak képviselőket juttatni az októberben megalakuló új képviselő-testületbe, de később, a választások után szintén folytatják a tevékenységüket.

Az alapító tagokat elsősorban az vezérelte, hogy véleményük szerint jelenleg Celldömölkön nincs olyan párt, amely megfelelőképpen tudná képviselni az általuk elképzelt értékeket, amelyek nem pártpolitizálás, hanem a városért folytatott politizálás révén juttathatók érvényre. Az alakuló közgyűlésen a célok között első helyen szerepel a város fejlődését alapvetően meghatározó gazdasági élet kialakításának támogatása, az idegenforgalom fejlesztése, az idősekről és a fiatalokról való gondoskodás rendszerének bővítése. Véleményük szerint az eddigi önkormányzatok a lehetőségeket nagyjából kihasználva megteremtették a lehetőséget a további eredményes városépítő munkához, és ezt a munkát folytatva Celldömölk lassan behozhatja a múltból eredő, több más városhoz viszonyítva meglévő lemaradását.

Úgy látják, hogy a jó színvonalú oktatás és a még fejlesztésre váró kulturális élet résztvevői megfelelő és még kihasználatlan szellemi erőforrással rendelkeznek, így van lehetőség megfelelő aktivitással a még magasabb színvonal kialakítására, a közéleti aktivitás életre hívásával e téren is. Az egyesület törekszik a környék településeivel való kapcsolatfelvételre, Kemenesalján szorosabb együttműködés kialakítására. Ennek jegyében már ezen a választáson a megyei közgyűlési képviselő-választáshoz listát kívánnak állítani, felkérve a vidéki önkormányzatokat és a lakosságot ennek támogatására. Biztosak abban, hogy Celldömölknek és Kemenesaljának biztató jövője lehet, ha az önkormányzati munkában is a valódi összefogás dominál majd, és nem különböző, esetleges gazdasági érdekcsoportok képviselői jutnak többségi szerephez a képviselő-testületben.

Várják az egyesületet támogatók jelentkezését, mindenki számára lehetővé téve az aktív részvételt, akik ötletükkel, jószándékukkal és önzetlen munkájukkal hozzá kívánnak járulni a város fejlődéséhez.

Az alapítók között mindhárom városrész képviselői megtalálhatók. Alelnökké **Erdélyi Antal** alsósági részönkormányzat-vezetőt választották. Képviselő-jelöltjeik sorrendben a következők: **Szabó Endre, Németh Dénes, dr. Kovács Antal, dr. Hollósy István, Szakács László, Vravuska Gyula, Heiner Imréné, Géczi Zoltánné, Erdélyi Antal** és **Farkas Zoltán.** Polgármesterjelöltjük a jelenlegi polgármester, **Makkos István.**

A Celldömölk Városáért Egyesület szeptember 9-én 18 órakor tartja bemutatkozó tájékoztatóját a Kemenesaljai Művelődési Központban, ahová várják az érdeklődőket és az ajánlócédulákat.

Négy hét múlva jelöltbemutatkozás lapunkban

Az Új Kemenesalja, a város közszolgálati lapja – hivatásának eleget téve – a korábbi évek gyakorlatának megfelelően egy alkalommal és meghatározott terjedelemben ezúttal is ingyenes bemutatkozási lehetőséget kínál a jelölteknek, illetve a jelölő szervezeteknek a választás előtt. Október 8-ai lapszámunkban minden polgármesterjelölt egy teljes újságoldalon ismertetheti programját, illetve közölhet bemutatkozó írást, amelyhez természetesen fényképet is lehet mellékelni. Ugyancsak egy teljes oldalt kapnak jelöltjeik népszerűsítésére a jelölő szervezetek, beleértve a pártokat és a társadalmi szervezeteket. A független képviselő-jelöltektől is várunk rövid bemutatkozó írást. Támpontként közöljük, hogy egy újságoldalra mintegy 90 – hatvan leütéssel készült – gépelt sor fér, plusz egy fotó. Aki ennél terjedelmesebb anyagot küld, annak számolnia kell a rövidítéssel.

A választási cikkek leadási határideje szeptember 28-a, hétfő délelőtt 10 óra. Helye: Polgármesteri Hivatal, Molnár Gábor szakreferens szobája.

Július 1-jén kezdték meg a Vas Megyei Munkaügyi Központ Celldömölki Kirendeltsége épületének felújítását, átalakítását. Mint arról *Soós Ferenc,* a kirendeltség vezetője tájékoztatott, a munkálatok mintegy 16 millió forintba kerülnek. A 270 négyzetméter alapterületen – a tervek szerint szeptember 30-tól – már valóban kulturált körülmények között fogadhatják a hozzájuk fordulókat a kirendeltség alkalmazottai.

-vl

Csatlakoznának a tisztítóműhöz a városkörnyéki települések

(Folytatás az 1. oldalról)

munkával lehet csak megkezdeni a következő négy évet. A bizottság munkájáról szóló beszámolót a képviselő-testület elfogadta.

Ezt követően a Pénzügyi, Gazdasági Bizottság elnöke, **Nagy Kálmán** kapott szót. Ha valami, akkor a pénzügyi bizottság munkája reflektorfényben zajlott – vélekedett a bizottság első embere. Nem volt könnyű dolog a város érdekeit szem előtt tartva a szűkös anyagi kereteken belül maradni. Maradt még egy fontos feladatuk: viszonylag kis hiánnyal, zökkenőmentesen átadni a pénzügyeket a következő testületnek. Két fontos konzekvenciát vont le Nagy Kálmán az elmúlt négy év munkájából: a jövőben csak írásbeli előterjesztésekkel szabad foglalkozni. Valamint: ki kell bővíteni a bizottságot még több „külsős" szakemberrel. Beszámolójukat a képviselő-testület elfogadta.

Ezután Makkos István polgármester elfogadásra ajánlotta a város 1998. évi pénzügyi tervének első féléves teljesítéséről szóló referendumot. – Az első féléves gazdálkodás pénzügyileg zavartalan volt, melynek fő okai: egyrészt elég magas összegű pénzmaradvány keletkezett 1997-ben, másrészt a betervezett beruházási feladatokra a kifizetés az első félévben nem volt jelentős, valamint a tervezett ingatlanértékesítések az év elején realizálódtak – hangzott el a beszámoló lényege, melyet a városatyák elfogadtak.

Élénk vitát váltott ki a képviselő-testület tagjai között a szennyvízzel kapcsolatos kérdés. Celldömölk vonzáskörzetébe tartozó falvak (Mersevát, Tokorcs, Kemenesmihályfa, Kemenesszentmárton) vezetői megfogalmazták kérésüket, miszerint szeretnének rácsatlakozni a városi szennyvíztisztítóra. Makkos István polgármester vitára bocsátotta a kérdést: megadja-e a város ezt a lehetőséget a környékbeli falvaknak a jó kapcsolattartás bizonyítékaként?

Nagy Kálmán véleménye szerint komoly összeget invesztált be a város abba, hogy Celldömölknek jó minőségű tisztítója legyen. Meg kellene vizsgálni: vajon bírni fogja-e a rendszer ezt az esetleges megterhelést? Mi történik akkor – érvelt tovább a képviselő –, ha a megnövekedett igénybevétel miatt bővítésre lesz szükség? A környékbeli falvaknak ehhez mindenképpen hozzá kell járulnia anyagilag.

Füzesi László képviselő a következő kérdést fogalmazta meg: a községek csatornarendszerének kiépítése esetén ugyanannyi lesz a rácsatlakozás díja, mint Celldömölkön?

Erdélyi Antal a következőképpen vélekedett: a szennyvíztisztítóra való ingyenes rákötés lehetőségét semmiképpen nem támogatja. Alsóságon is a családok 92 százaléka elfogadta a 140 ezer forintos „beugrót", miért járna a falvaknak nagyobb kedvezmény?

Fehér László véleménye szerint mindenképpen foglalkozni kellene e falvak kérelmével: a műszaki osztály készítsen gazdasági számítást, milyen haszna lenne ebből a városnak? Úgyis mindig bevételi hiányról panaszkodunk! Ez a városnak egy jó üzlet lehetne. Mindent meg kell ragadni, ami növelheti a bevételt! – érvelt a képviselő.

Géczi Zoltánné is határozottan ellenezte az ingyenes rácsatlakozás lehetőségét. Véleménye szerint ha a fent nevezett falvak fizetnének a rácsatlakozásért, az még mindig kevesebbe kerülne nekik, mintha önállóan akarnának szennyvíztisztítót építeni.

Pozsonyi Mihály a következőképpen fogalmazott: ha Celldömölk, Alsóság és Izsákfa 80 százalékos kapacitás-kihasználtságot jelent a szennyvíztisztító esetében, akkor a maradék 20 százalékot fel kellene ajánlani a környékbeli falvaknak „tisztán üzleti alapon".

Velekey József (a FKGP helyi elnöke) éppen ellenkezőleg látta: a maradék 20 százalékot meg kellene tartani arra az időre, amikor elkészül a (majdani) ipari park, illetve a tervezett termál hotel. Ezek ugyanis éppen kihasználnák a ma még meglevő kapacitás-felesleget.

A vitát Makkos István polgármester a következőkkel zárta le: ki kell fejezni az együttműködési szándékot a környékbeli falvakkal, de feltételekhez kell kötni a további együttműködést.

Ezt követően folyó ügyek megtárgyalásával folytatta a képviselő-testület a munkáját. A szelektív szemétgyűjtés kérdése is napirendre került. Az önkormányzat a papírgyűjtés megszervezését az általános iskolákra bízná. Az elképzelések szerint az önkormányzat biztosítaná a gyűjtőhelyet, a Müllex Kft. pedig az átvételt.

Németh Ibolya

1948.

1748. MÁRIÁT HÍVEK DICSÉRNI JÖJJETEK **1998.**

A SZŰZANYA KISCELLI TEMPLOMÁBA

NAGYBÚCSÚ *1998. szeptember 12–13.*

Templomi rendezvények

Szombat:

15.00 Gyermekek búcsúszentmiséje, gyertyás körmenet
17.00 Búcsúsok fogadása
18.00 Vesperás
19.00 Szentmise, majd gyertyás körmenet
21.30 Ifjúsági szentóra
22.30 Herényiek szentórája
24.00 Szentmise

Vasárnap:

1.00-tól 4.00-ig Rózsafüzér (ifjúsági, felnőtt közi, rózsafüzér társulat)
7.00 Keresztút
6.00 Szentmise
7.00 Szentmise
8.00 Szentmise (ifjúsági)
10.00 Búcsúi nagymise
11.30 Solymos Szilveszter bencés atya történelmi előadása
14.30 Búcsúsok búcsúztatása
19.00 Szentmise

Kísérőprogramok

Szeptember 9-én (szerdán) 17 órakor: 250 éves a celldömölki katolikus templom címmel dokumentumkiállítás nyílik a helyi gyűjtők anyagából a KMK épületében. Ugyanezen a napon **18 órától:** a MUSICA BUFFA RÉGIZENE EGYÜTTES koncertje a katolikus templomban, **19 órától** ünnepi szentmise.

Szeptember 10-én 19 órától: Lelkigyakorlat – Veni Sancte.

Szeptember 11-én 19 órától: Lelkigyakorlat. 21 órától: Nosztalgiabál az új posta előtti parkolóban. Zenél: Fény együttes.

Szeptember 12-én 10 órától: Neudaui zarándokok szentmiséje.

19 órától: Lelkigyakorlat.

12-én és 13-án (szombaton és vasárnap): Mesterségek kiállítása a Hollósy téri parkolóban.

Szeptember 12-én a délután 3 órai körmenet után: a Mindszenty bíboros kiscelli zarándoklatának 50. évfordulója alkalmából elkészített dombormű leleplezése és felszentelése.

Szeptember 13-án (vasárnap): Vidámpark és kirakodóvásár a piac területén.

18 órától szórakoztató műsor: magyar nóták, operettek, kabaré az új posta előtti téren.

20 órától: Utcabál. Zenél az Unicum Bt.

*

A KISCELLI SZŰZANYÁHOZ

Ó kiscelli Szent Szűz, ó szép Boldogasszony!
Engedd, hogy jóságod bennünk dalt fakasszon.
Téged dicsőítünk, Téged áldva áldunk,
Téged királynénkká újból kikiáltunk.
Ó kiscelli Szűz Mária, édesanyánk, pátrónánk,
Oltárodról kegyes szemmel nézz le ránk.

Erőt adhat a múlt ismerete és megbecsülése

Ünnepi beszéd augusztus 20-án

Makkos István polgármester augusztus 20-án elhangzott ünnepi beszédét közöljük az alábbiakban. A megemlékezésen részt vett Deutsch Tamás, a Fidesz MPP vezető politikusa, leendő sportminiszter.

Tisztelt ünneplő közönség! Kedves celldömölkiek!

Mai megemlékezésünkről nyugodtan mondhatjuk, hogy ünnep az ünnepben, hiszen már napok óta ezeken a szép nyári estéken felbolydul a város. Emberek százai, celldömölkiek és a környező települések lakói is érdeklődéssel és élvezettel vesznek részt a különböző programokon.

Ez így van rendjén, hiszen életünkből nem hiányozhat a szórakozás és talán egy település közösségében is erősödhet ezáltal az összetartozás érzése. Ami azonban valóban összetarthat minket, és össze is tartotta, megtartotta a magyarságot közel ezer éven át, az a mai naphoz, augusztus 20-ához kapcsolódik, és Szent István királyunk személyével szorosan összetartozik. Ez a magyar államalapítás évfordulója. Meg kell állnunk legalább néhány percre ez előtt a történelmi emlék előtt, és büszkén, nemzeti önbecsülésünk kiteljesedésének érzésével gondoljunk arra, hogy magyarok vagyunk, és ehhez a nemzethez tartozunk. Igenis büszkének kell lenni, hiszen nem sok nemzet mondhatja el magáról, hogy ilyen nagy formátumú és széles látókörű államférfi, mint amilyen Szent István király volt, indította el az egységes nemzetté válás útján, és határozta meg az államalapításon keresztül évszázadokra a sorsát. Nem sok nemzetnek volt része ilyen viharos történelmi évszázadokban sem, melyeken keresztül állandóan létjogosultságát kellett igazolnia, és fennmaradásáért kellett küzdenie. Ez a sors már valószínűleg elrendeltetett akkor, amikor Árpád fejedelem erre az általunk szeretett földre vezérelte a magyarságot, és letelepítette a törzseket.

Ezután Géza fejedelem volt az, aki már látta, hogy szükség van a környező népekkel való barátságosabb fellépésre, és szövetségesek keresésére. Az ő bölcsessége és életlátása fiában, Istvánban teljesedett ki, aki folytatván és teljesítvén édesapja történelmi küldetését, megakadályozta, hogy az akkor még pogány magyar nép sok más népcsoporthoz hasonlóan köddé váljon a középkori történelem hajnalán. Géza fejedelem Gizella bajor hercegnőt jelölte ki fia számára társul az ország vezetésében, és ezzel is olyan politikai szövetséget kötött, amely a német-római császárság tetszését megnyervén pápától kapott koronát jelentett István számára.

A legnagyobb felismerés a kereszténység elterjesztésének szükségessége volt, hiszen a nyugati népek, melyek léte meghatározó lehetett a magyarság sorsának alakulására, már régóta ezt a hitet vallották és ennek összetartó és megtartó ereje kellett a magyarságnak is. Szent István minden cselekedete a népének érdekeit szolgálta, küldetéstudattól és hittől vezérelve hozta meg intézkedéseit, alapított államot, szervezte meg a közigazgatást, és telepített szerzetesrendeket az országba. Tudta, hogy hívnia kell idegeneket a fejlettebb országokból, akik szokásaikkal, kultúrájukkal segítik a magyarság szellemi, társadalmi és gazdasági fejlődését, amely a hagyományainkkal ötvöződve egy erős, többnyelvű, de egy célnak élő nemzet kialakításához vezethet. Ez a cél ezelőtt ezer évvel a magyarság megmaradása volt. A történelem bizonyított. Szent István megtette kötelességét, kereszténysége és Istenbe vetett hite történelmi hivatásának teljesítésében. Nem mond ellent ennek az sem, hogy ellenségeit kemény kézzel leverte és büntette, nem kímélve életüket sem. Őt csak a cél érdekelte, így eszközei elfogadhatóvá válnak, és az akkori történelem szalonképességének megfelelnek. Uralkodásának eredménye egy erős állam megteremtése, a keresztény Magyarország létrehozása, olyan kultúra és oktatás alapjainak lerakása, amely érdekessé és versenyképessé tette nemzetünket a mai napig ebben a térségben.

Napjaink történelme szintén változatos, bár reméljük, hogy nem annyira meghatározó és sorsdöntő, mint az ezer év előtti történések. Biztosan nem hasonlítható össze az akkori helyzet a mostanival. Most is sokan dolgoznak önzetlenül és szívósan az ország sorsának jobbrafordulásáért, de legalább annyian vannak, aki különböző kiismerhetetlen érdekeken keresztül ezt csak látszattevékenységként végzik.

Kívánjuk magunknak, hogy a Szent István-i példa irányítsa mindazok cselekedeteit, akik a nemzet sorsát kezükbe vették, és ugyanolyan hittel, elszántsággal és eréllyel tudják végezni dolgukat, ahogy azt István királyunk tette.

Mi itt, Celldömölkön ugyanezt kell, hogy érezzük. Próbáljuk meg irányítani sorsunkat az általunk elképzelt és bízvást vigasztalóbb jövő kialakításában. Ehhez adhat erőt a múlt ismerete és megbecsülése a mai ünnepen és az elkövetkezendő hónapokban, években is. Emlékezzünk együtt településünk történelmére, a hagyományokra itt a 250 éves templomunk tövében, és akkor rá fog jönni keresztény és nem keresztény egyaránt, hogy a jövőért tenni csak együtt lehet és érdemes.

Ne feledje:
Új Kemenesalja kéthetente!

Akár tojást is süthetett a „szolid" betörő

Elfogták a borospincék feltörőjét

Fura életmódot választott az a középkorú férfi, akit július 10-én fogtak el a celli rendőrök. De ne vágjunk a dolgok elébe!

– A nyáron egymás után kaptuk a bejelentéseket pincefeltörésekről a Sághegyről, a Kissomlyóról, Kemenessömjénből és több más helyről – tájékoztatott **Molnár Lajos** alezredes, Celldömölk rendőrkapitánya.

A betöréssorozatban két dolgot furcsálltak a rendőrök. Egyrészt, hogy minden alkalommal más-más hegyen történtek a betörések, másrészt soha nem tűntek el komolyabb értékek. Általában élelmiszert vitt el a tettes. Volt még valami, ami eltért a szokványostól: annak ellenére, hogy mindig más-más helységben történt a betörés, soha nem találtak járműnyomot. Erről, és a kis értékű lopásokból arra következtettek a rend őrei, hogy „magányos farkasról" lehet szó. Megtették a megfelelő intézkedéseket, s végül a kemenessömjéni „hegyen" elfogták a pécsi születésű, lakhely nélküli gyanúsítottat, aki januárban szabadult a börtönből. Megtudtuk, hogy a megélhetését próbálta ilyen módon megoldani, és nagyon megkedvelte a vidékünket. Nem elsősorban a természeti szépségei miatt, hanem mert errefelé sok finom élelmiszert hagynak a tulajdonosok a pincékben. Neki pedig elsősorban erre volt szüksége. Bort nem nagyon vitt el, ugyanis a vöröset kedveli, errefelé pedig általában fehér bor van a hordókban.

Volt egy kis kempingfőzője is arra az esetre, ha tojást akart sütni, vagy lecsót készíteni. Persze nem veszélytelen ám ez az életmód. Egy alkalommal például majdnem puskavégre került. Szerencséjére a jó szemű vadász még idejében észrevette, hogy ezúttal nem nemesvad rejtőzködik a sűrűben...

A gyanúsított számláján komoly lista van. Lapzártánkig 45 esetet ismert el. Ebből 15-öt a Sághegyen, 10-et a gércein, 5-öt a kemenessömjénin követett el és még sorolhatnánk tovább. A lopás értéke 150 ezer, a rongálási kár mintegy fél millió forint eddig. Molnár Lajos szerint elképzelhető, hogy mind a betörések száma, mind az okozott kár ennek akár a duplája is lehet...

völgyi

Sághegyi szüret

A hagyományos sághegyi szüreti napok rendezvényei szeptember 17–18–19-én zajlanak Celldömölkön.

17-én (csütörtökön) 18 órától szőlészettel és borászattal kapcsolatos előadásokat hallgathatnak meg az érdeklődők a könyvtárban.

18-án (pénteken) 17 órakor nyílik meg Tóth Judit festőművész kiállítása a KMK épületében.

19-én (szombaton) egész napos népművészeti kirakodóvásár lesz a katolikus templom előtti téren.

9 órakor kezdődik a kosárlabda-bajnokság a KMK parkolójában.

9 órakor autós ügyességi verseny veszi kezdetét az Ifjúság téren.

A szabadtéri színpadon nonstop szórakoztató műsor lesz látható-hallható.

14 órakor kezdődik a szüreti felvonulás.

17.30-kor szüreti műsor szlovén, szlovák, osztrák, olasz, francia néptánccsoportok közreműködésével.

20 órától szüreti bál. Zene: Buborékok. Sztárvendég: Harangozó Teréz és Solymos Antal.

22 órakor tűzijáték, utcabál.

20-án (vasárnap) 11 órakor a hallwangi (Ausztria) fúvószenekar „búcsú"-koncertje a Kálvária-kertben.

*

Mindazokat az érdeklődőket, akik még ennél is részletesebben szeretnének tudni a programokról, műsorfüzetek és plakátok segítik az eligazodásban.

Felhívás

Várjuk a jelentkezését mindazoknak
(egyéneknek vagy kisközösségeknek),
akik szívesen részt vennének a
szüreti felvonulásban (szeptember 19. du. 2 órától).
Indulni lehet a következő címek elnyeréséért:
„Szüreti napok '98 Legdíszesebb Fogata";
„Szüreti napok '98 Legötletesebb Jelmeze
(egyéni és közösségi);
„Szüret Szépe '98".
(A jelölteket a felvonulók közül választja ki a „szakmai" zsűri.)
A díjakat a szüreti bálon kapják meg a győztesek!

Szeptember 19-én (szombaton) de. 9 órától
Szüreti kosárlabda-bajnokság
zajlik a KMK parkolójában.

Jelentkezhetnek a játszani szerető vagy tudó,
vállalkozó kedvű csapatok nemtől és kortól függetlenül!
Jelentkezési határidő: szeptember 15.
Nevezési díj: csapatonként 1000 Ft.

Szeptember 19-én (szombaton) de. 9 órától
Autós ügyességi verseny
lesz a LAKBER mögötti parkoló- és útszakaszon.
Jelentkezzenek a magukban és járgányukban bízó autósok
– nem bánják meg!

Jelentkezni lehet a KMK-ban, az ATI-nál és a helyszínen.
Nevezési díj: autónként 1000 Ft.

A programokról felvilágosítást kaphatnak
a Kemenesaljai Művelődési Központ 11-es sz. irodájában,
vagy a 95/420-037-es telefonon (jelentkezés és nevezés ugyanitt).
Várják az érdeklődőket a szervezők.

ÁFÉSZ 5. SZ. VAS-MŰSZAKI BOLT

Celldömölk, Dr. Géfin tér 5. Tel./Fax: 95/420-015

HUSQVARNA LÁNCFŰRÉSZ AKCIÓ
szeptember 1-jétől, amíg a készlet tart.

H 40-es	62 200,– Ft
H 51-es	82 900,– Ft
Partner 36-os	47 700,– Ft

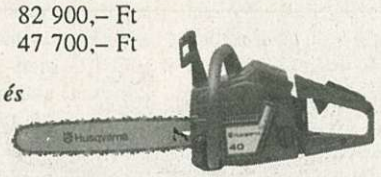

Láncok, reszelők, vezetők és tartozékok nagy választékban.

Szüretelőkádak 96-os áron 110–500 literig 2990–8990 Ft-ig.

VÁRJUK KEDVES VÁSÁRLÓINKAT

AGRO EN-TA

MEZŐGAZDASÁGI GÉPALKATRÉSZ SZAKÜZLET

IFA, MTZ, ZETOR, TZ–4K, alkatrészek, csapágyak, ékszíjak, akkumulátorok (PERION)
GUMIKÖPENYEK (IFA, MTZ)

Celldömölk, Nemesdömölki u. 2.
Tel.: 06/60/376-768
Nyitva tartás: hétfőtől péntekig: 8–16 óráig.
Hétvégi ügyelet telefonon: 06/60/376-768

VIDEOTECHNIKA SZERVIZ

Celldömölkön a Sági u. 16 sz. alatt!
Telefon: 95/420-084; központ: 99/318-587

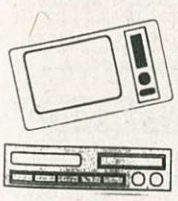

– TV – VIDEO – HIFI
– KAMERÁK,
– MIKROHULLÁMÚ SÜTŐK,
– COMPUTER MONITOROK

szervizelése és javítása garanciával.

FODOR TAMÁS okl. üzemmérnök

SZEMÜVEGKERET AKCIÓ

iskolásoknak!

30%-os kedvezménnyel

IRIS OPTIKA

CELLDÖMÖLK, VASÚTÁLLOMÁS

INGYENES SZEMVIZSGÁLAT • SZEMÜVEGKÉSZÍTÉS, -JAVÍTÁS • SZTK-, MÁV-VÉNYEK BEVÁLTÁSA • KONTAKTLENCSE ÁPOLÓSZEREK • EGYÉB OPTIKAI CIKKEK, KIEGÉSZÍTŐK ÁRUSÍTÁSA • AJÁNDÉK • FOTÓ

TELEFON: 06-95/423-800

Százötven éve szabadságharcát vívta népünk

Az Új Kemenesalja önálló írások sorozatával emlékezik meg az 1848–49-es forradalom és szabadságharc 150. évfordulójáról. Igyekszünk a lehető legteljesebb képet adni részint a korabeli kemenesaljai történések felelevenítésével, a forradalmi és szabadságharcos események résztvevőinek, vezéralakjainak megidézésével, másfelől a jelenkori megemlékezések minél teljesebb körű bemutatásával híradások, tudósítások formájában.

Kérünk tehát mindenkit, különösen is Kemenesalja településeinek krónikásait, küldjék el megemlékező írásaikat. Biztatjuk továbbá a művelődési és oktatási intézmények, rajtuk kívül természetesen minden más szervezet vezetőit, küldjenek részletes programokat a megemlékezésekről és más eseményekről. Legyen ez az oldal egész éven át, s jövőre is a szabadságharc megidézésének színtere.

A Szerk.

Edvy Illés Pál

Széll József őrnagy, nemesdömölki forradalmár (2.)

(Részletek egy eddig kiadatlan, kéziratos emlékiratból)

Mindazáltal *Szélt* a sok vérvesztés dacára is, csudálatos módon eszmélete nem hagyta el, ami nagyrészint onnét eredhetett, mivel a vérzés hamar meggátoltatott, a dermesztő hideg miatt az jéggé fagyván. Mely körülmény a hősnek életben megmaradását aztán lehetővé tette. Így feküdt ott SZ. egy ideig eszméletlenül; a kürassziérok pedig a honvédek üldözésére nagyobbrészint távoztak, csak kevesen maradtak hátra a halottak fosztogatásával foglalkozni. S így fektében SZ. egy hangot hallott, mely őt lassudan szólítá: *„Herr Oberst Wachtmeister, leben Sie noch?"* (Őrnagy Úr él még?) Melyre SZ. felnyitá szemeit és egy őrmestert s egy tizedest pillantott meg csapatjából, kik bár mindketten meg voltak sebesülve, de futásukban (melyhez nem valának elkészülve) a helyre, hová igyekeztek, az ő vitéz parancsnokukat is magukkal meg akarták menteni. „Ja." Felelte Sz. bágyadtan. „Sie dürfen den Hunden nicht in die Hände fallen." Szólának hozzá a derék vitézek.

„Strengen Sie sich an soviel Sie vermögen, sützen Sie sich auf uns, – 2 Schritt von hier ist ein Graben und haben wir den nur erst erreicht; dann sind wir so gut, wie gerettet." Most Sz.-be csipszekedve, őt félig vezették, félig húzták az árokba, mely őket a rablással mohón foglalkozó kürasszirok szeme elől elföldte. Alá bukva mentek aztán véle tovább az árokban. Kétszáz lépésnyire véle egy vágásba értek hol már biztonságban voltak. De ez már a legvégső perc is lehetett ám; mert az erők szörnyű megfeszítése a sérült őrnagyot annyira kimerítette, hogy tovább nem bírta magát és kezeik között összerogyott. Azonban kevés nyugvása után mégis Sz. úgy összeszedte magát, hogy derék hadtársaira támaszkodva odább-odább haladhatott. Így eljutott egy a csatatértől fél órányira távol eső magános major udvarba, de ennél tovább már nem vitethetett, mert őt itt elhagyta eszmélete és a sebláz kezdett bekövetkezni; és vezetői úgy tapasztalták, miszerint végképp el van gyöngülve azon célra, hogy a már-már közellévő *Komáromba* vitethessék. Kocsin, hová a hű őrmester és káplár *Szélel* eljutni törekedett. A becsületes szívű földészek – ott mind magyarok – ezt a szabadságért ily önfeláldozással küzdött bajnokot teljes szívességgel sajnálták, sebeit mosogatták és hozzájok tépéssel szolgálva egyszerűen bekötözték. De alig feküt itt Sz. 24 óráig békével, midőn a felriasztó kiáltás hangzott: „Kaiserliche Kürasszire." Egy csapat comando egyenest a major udvarba vágtatott és épen csak annyi időköz hagyatott, hogy Sz.-t a gyékényen, melyen feküdt, gyorsan a legközelebbi éléstárba beránthatták, benyílóba a köz-lakáshoz. Ezt pedig csakhamar betöltötte a rohanó Kürasszir sereg, melynek azonban egy itt rejlő sebesült honvédről sejtelmük sem lehetett; hanem csak enni és inni valót követeltek s azzal odább siettek a magyar sereg után. De e váratlan vendégek a jószívű árendást és övéit nem kissé hozták rettegésbe, mivel minden pillanatban attól félhettek, nehogy a sok jövő menő rossz vendégek közül csak egyiknek ötöljék eszibe benyitni az ajtót az éléstárba, első pillantással a bent nyugovó sérültet észre vették volna. De a veszély elmúlt szerencsésen és a közelebbi reggel a kürasszirok elvonultak. Könnyen jöhetett volna pedig hasonló hívatlan vendég; és az árendásnő, ki az ő szenvedő honfitársának ápolását kizárólag egyedül vállalta magára –, tanácsosnak tartotta annak személyét nagyobb biztonság okáért, a tehén istállóba átvitetni. Itt a neki jól vetett ágy, valami félszer nemű, elrekesztett külön helyre tétetett és SZ. minden elárulás ellen tökéletesen bitzosítva megnyughatott.

Az ötlet helyes és jó volt. Mert kevés napok múlva egy comando katonaság, mint vigyázó csapat, az árendási majorba telepíttetett állandóan ott maradandó. De azért ennek dacára is, Sz. az ő tehén istállójában a leggondosabb ápolásban rendesen részesült. Nem sokára épsége már minden veszélyen kívül volt és hat hét múlva annyira helyre állott, hogy arról lehetett tervezgetni, miként és hová lehetne eltenni őt onnét, mihelyt ahhoz kedvező alkalom felmerülend. Erről Sz. közbeszédet váltva szíves ápoló gazdánéjával –, ahhoz félig komoly, félig tréfás hangon, így szólt: „Ej! Jó asszonyom, tartson meg engem házánál a tavaszig mint tehenészt, mert én úgy sem tudom mihez kezdjek ha felgyógyulok." S ezt meghallotta az igazi tehenes és balgaságában féltvén helyét, hogy szolgálatjából kiesik: tüstént elment a lovasság parancsnokához a sérültet följelentette. Ekkor Sz. azonnal befogatott és Budára elvitetett.

Itt Sz. a kórházba rendeltetett, mert az átviteli és a felizgatott állapot miatt neki még orvosi ápolás igen szükségeltetett: – kivált hogy egy hozzá ütközött láz újabb veszélyt hozott. Innét levelet írt hitvesének, ki Lemberg közelében szüleinél tartózkodott. És e ritka nő, vevén szerencsétlen férjének levelét, csak egy napot sem késett, bár a mély búbánat miatt maga is beteg és ágyban fekvő – magának erőt nyerve útnak indult. Valódi hősi bátorsággal tette ő ezt a rémületes hosszú utat, egyedül maga és téli időben, bizakodván csak a jó Istenben, és saját bátorságában, eszébe sem jutott az útjában elébe toluló sok veszélyekre is ügyelni. És eljutott Budára sértetlenül.

Ő ide még éppen jókor érkezett meg, hogy szeretett férjének élet-mentője lehessen. Mert e közben már Sz. egy haditörvényszék elébe állíttatott; mely előtt Ő úgy jelent meg, mint a földi nyomornak valódi képmása: mind a két keze csonkítottan, miszerint a tollat sem foghatta meg a vallomásáról felvett jegyzőkönyvet aláírni, mintkét keze kötölékben, egész feje beburkolva, szemei beesve, és arculatja is béesett, halvány alak.

(Folytatjuk)

Közreadja:
Nádasdy Lajos

Kiegészítés

Előző számunkban tévesen jelent meg a Jánosházáról szóló cikkben egy számadat. Helyesen: a település 120 millió forintot kapott céltámogatásként, valamint 16 millió forintot nyert a Területfejlesztési Alap pályázatán. Az érintettektől elnézést kérünk a tévedésért.

Beiskolázási segély

Jánosházán – a képviselő-testület határozata alapján – minden általános és középiskolás 3000 forint támogatást kapott az iskolakezdés anyagi gondjainak enyhítésére.

Táborban nyaralt a gyermekem

Gyerekkoromban izgalommal vártam a nyarat, a vándortábort. Gyalogolva ismerhettem meg a magyar táj egy-egy kicsi szegletét. Meghatározó élményeket és életfilozófiát szereztem a battyogás során.

Láttam ebihalat, fürödtem folyóban, megmásztam a legnagyobb hegyet, leestem az emeletes ágyról, mosóporral mostam hajat, csodáltam a rák farka alatt csüngő petéket. Ínyem őrzi Parádfürdő „kincsének" fanyar emlékét, az orrom hasonlóképpen. Zászlólopó gaztetteink nyomán a szomszéd várban átnedvesedett lepedők feletti öröm kétes dicsőségét a tanár bácsi mogyoróvesszője tette a helyére. A lányok esti mosakodása okozta csalódás – mi a cseresznyefa tetején lógva –, mert fürdőruhára vetkőztek csak, szintén szép emlék.

Az öröm, ha ismerősök jöttek, és a bánat, mikor elmentek, hozzá tartoztak a tábor életéhez. Engem soha nem látogattak meg a szüleim, mert ezt tanácsolták nekik. Rossz tanács volt! Ami egyik gyereknek jó, ugyanaz a másiknak rossz. Ami egyik pillanatban boldogság, ugyanaz a másik percben bánat.

Most a fiaim táboroztak. Az egyiket meg kellett látogatni, a másikat nem kellett volna. Én elmentem hozzájuk, és örömmel vetettem magam a tábor nyüzsgő életébe. Estefelé izzott a telefonvonal. Minden csengetést egy boldogságtól ragyogó arcú gyermek lábdobogása követte. Pár perc múlva ballagott vissza. Akadt, aki ekkor már könnyezett, de ő is boldog volt.

A balatonrendesi táborban mindenki jól érezte magát. A szülő öröme és kötelessége is, hogy az örök időhiány ellenére pátyolgassa gyermekét. A jó pedagógus tanácsaival segíti a nevelést, de soha nem általánosítva, ezt nem szabad, azt tilos. Mert ő tudja, hogy nincs két egyforma gyerek. A rendesi táborban ilyen gyermekszerető NEVELŐK voltak, amikor én ott jártam. Segítségükkel nyaraltak gyermekeink.

Varga Péter

Kézműves tábor a KMK szervezésében

Öt napon át adott otthont a KMK a nyári kézműves tábornak. Csábítóan hangzott már a programajánló is. Délelőttönként tartották a foglalkozásokat, közös ebéd után pedig kisebb kirándulásokat tehettek mindazok, akik jelentkeztek erre az ötnapos programra.

A gyöngyfűzés „rejtelmeibe" vezette be a gyerekeket **dr. Dora Józsefné** nyugdíjas tanárnő, aki a KMK-ban szakkörvezetőként is dolgozik. Ekképpen összegezte tapasztalatait:

– A gyöngy ékszer, a vele való foglalatosság játék és művészet – egy varázslat. Aki szereti a szépet, mindegy, hogy lány vagy fiú, rabjává válhat. Maga a gyöngyfűzés művészete finomabb, aprólékosabb, mint más kézműves foglalatosság, ezért talán a lányokhoz tűnik közelebbállónak, de nincs nemhez kötve, csak türelem, ügyesség és fantázia kell hozzá.

Megmozgatta a gyerekek fantáziáját a a lehetőség is, hogy természetes anyagokból (sás, gyékény és csuhé) készíthettek egyszerű kis tárgyakat. Ezeket a foglalkozásokat **Kovács Henrietta** vezette, aki népijáték-készítő. Tudását a Felsőfokú Népi Játék- és Kismesterség Szakoktató Képzőben tanulta.

– Természetes anyag nagyon sok van. A felhasználási kör is igen tág. A természetes szálas anyagokból szőnyegek, kosarak, játéktárgyak készíthetők. A gyapjút is sokféleképpen lehet felhasználni. Nemezeléssel játékok, ruhaanyagok készíthetők belőlük. Legkedvesebb tárgyam csuhéból készül: ez egy lovacska. De az emberalakok megformálása is izgalmas feladat.

Vass Veronika, a Kemenesalja Néptánccsoport szólótáncosa arra vállalkozott, hogy népmesékkel, népi mondókákkal és a néptánc legegyszerűbb lépéseivel teszi teljesebbé a gyerekek programját.

– A gyerekek nagyon fogékonyak, sokkal könnyebb őket bevonni minden új dolog megtanulásába. Megkönnyítette a dolgomat, hogy közel azonos korú gyerekekkel kellett foglalkoznom. A legegyszerűbb lépéseket (cifra, csárdás) gyorsan elsajátították, és ők maguk akarták, hogy bonyolultabb, nehezebb tánclépéseket is mutassak meg nekik. Könnyű volt foglalkozásokat vezetni, mert a tánc és a játék nincs korhoz kötve, ezek a gyerekek pedig mindenért lelkesedtek, bármit tanítottam nekik.

Németh Gyula népi iparművész a fafaragás művészetébe avatta be a gyerekeket.

– A mai gyerekek túl keveset használják alkotó munkára a kezüket. Ez azonnal látszik, ahogy a szerszámhoz nyúlnak. Mégis minden idő – ha rövid is – hasznos. Tapasztalatokat szerezhetnek, belekóstolhatnak, megkedvelhetik. Erre is jó alkalom ez a pár órás foglalkozás. A legegyszerűbb fogások elsajátítására meg lehet tanítani a gyerekeket: a botok, vesszők kérgébe mintát vágni, vékony lécek élébe apró díszítéseket faragni. A legegyszerűbb tárgyak elkészítése nagy sikerélményt jelent a gyerekek számára: ágas fából ruhaakasztó, kampó, szalonnasütő nyárs, szélfogó, kéregpohár. Feltűnt nekem egy fiú, akinek az önfegyelme, az esze és a kézügyessége máris alkalmasnak teszik arra, hogy valamikor mint népi iparművésszel találkozzam vele újra.

A foglalkozások sikerén túl nagy élményt jelentettek a gyerekek számára a délutáni kirándulások. A borgátai és a mesteri fürdőzés mellett emlékezetes marad számukra a sághegyi kirándulás is.

A tábor szervezői ezúton mondanak köszönetet a foglalkozásvezetőknek a lelkiismeretes munkájukért. Továbbá a Sághegy Étterem vezetőjének a kedvezményes és ízletes ebédekért. Köszönet illeti még Mersevát önkormányzatát a gyermekek szállításában vállalt munkájukért. A tábor létrejöttét a Nemzeti Kulturális Alap Közművelődési Kollégiuma anyagi támogatása tette lehetővé. Köszönet érte! **N. I.**

*

A gyerekek a mesteri fürdőbe is ellátogattak, ahol a nyár közepén felavatták az új kempinget. Tulok Gabriella felvételei ott készültek.

A megyei közgyűlés kemenesaljai kitüntetettjei

Csizmaziáné Hubert Mária

A márciusi forradalom 150. évfordulója alkalmából a Vas Megyei Közgyűlés öt Kemenesaljai személyt tüntetett ki. Ez alkalommal *Csizmaziáné Hubert Máriát* mutatjuk be, aki az Önkormányzat Szolgálatáért Kitüntető Oklevele és Emlékplakettje Egészségügyi Tagozata elnevezésű kitüntetést kapta a munkájáért.

Csizmaziáné Hubert Mária a gimnáziumi érettségi után Intaházán, a Pszichiátriai Rehabilitációs Intézetben helyezkedett el ápolói munkakörben. Itt tapasztalta először, hogy az ápolás nemcsak egészségügyi tevékenység, hanem sokkal több: a beteggel való állandó személyes kapcsolat, közös munka és szórakozás, mely terápiás hatása mellett építi és egyúttal kihasználja mind a beteg, mind a személyzet kvalitásait. Két középfokú egészségügyi képesítés után 1982-ben államvizsgázott a Bárczi Gusztáv Gyógypedagógiai Főiskola szociális szervező szakán, majd 1989-ben az ELTE bölcsészettudományi karán szociálpolitikai szociológusként szerzett diplomát. 1986 óta dolgozik Celldömölkön.

– Az évek során sokat változott az intézmény neve, amelyet igazgat. Milyen változások jártak ezzel együtt?

– 1986 óta sok pozitív változás történt a szociális ágazatban, folyamatos lehetőség volt a fejlődésre, változtak a feladatok, alakult az intézményi felállás is. 1990 óta önálló gazdálkodású intézménnyé váltunk, ezzel együtt ellátási területek szakadtak le rólunk (például a környező települések szociális gondozása, KÖJÁL), vagy csatlakoztak hozzánk (például egészségügyi alapellátás). Szinte minden évben volt változás, amelyeket a város is akart, illetve ezekre központi pályázatok útján nyertünk pénzt. Kialakítottuk a gondozóházat, családsegítő szolgáltatást, létrejött a védőnői szolgálat, a gyermekjóléti szolgáltatás. A megyében elsőként itt alakult ki a szociális ellátás integrációja. Alapfeladataink közé tartoznak még a házi segítségnyújtás, az étkeztetés, a családsegítés, az idősek klubja, a közalkalmazotti háziorvosi és házi gyermekorvosi szolgáltatás, a fogorvosi szolgálat, az iskolaegészségügy.

– Napjaink szociális helyzete sok megoldásra váró feladatot ró Önökre. Milyen terveik vannak?

– Szociálpolitika helyett szívesebben használom a társadalompolitika kifejezést, hiszen ez a társadalom egészére nézve teljesebb szemlélettel közelít. Az utóbbi néhány évben országosan „tűzoltó munka" folyik, ebben elveszhetnek a távlati célok. Közvetlen célokat teljesítünk, pedig meg kell teremteni a holnap lehetőségeit. Évek óta előttünk álló célnak tekintem az otthon betegen, egyedül élő, idősotthoni elhelyezésre váró és vágyó emberek bentlakásos intézményének létesítését, melynek révén minőségi élet lehetőségét kínálnánk városunk öregjeinek. Ehhez azonban a gazdasági feltételek mellett szükséges az is, hogy a város polgársága, vezetése a szükséglet kielégítését olyan fontosnak lássa, mint a szociális szakma művelői és a segítséget kérők. Szeretnénk a gondozóházat bővíteni, de úgy érzem, a prioritás hiánya miatt vetélnek el az ötletek. Pályázaton több millió forintot nyertünk a Népjóléti Minisztériumtól, de ezt vissza kellett utalni, hiszen nem tudunk ez év végéig eredményt felmutatni a felhasználásában. Ságon megoldódott az orvosi rendelők ügye, de a celli rendelők még mindig, az új körzet kialakítása mellett is okoznak problémát, itt a volt börtönépület felújításában látom az ideális megoldást.

– Sokrétű tevékenységet végeznek az intézményben. Ennek irányítása mellett marad-e ideje személyesen találkozni a segítségre váró emberekkel?

– Számos olyan kollégám van mindegyik területen, akik szakmai kompetenciával, munkájuk iránti elkötelezettséggel, lelkesedéssel segítik a szolgálat működését mind szakmai, mind gazdasági, pénzügyi, technikai területen. Nekem hivatalos teendőim vannak, régebben gyakran, sajnos ma már csak alkalomszerűen foglalkozom személyesen a kliensekkel.

– Hogyan fogadta a kitüntetést?

– Nem a kitüntetésért, hanem a feladatokért, a célok megvalósításáért dolgozom. Jólesett az elismerés, odaítélésének oka valószínűleg az volt, hogy a feladatokat kihívásnak tekintettem, s a mellettem álló kollégákkal együtt a megoldásra törekedtem.

Kívánjuk, hogy az igazgatónő még sokáig irányítsa az intézményt hasonló agilitással, jókedvvel, soha el nem fáradva. **Tulok G.**

EGÉSZSÉGÜGYI SZOLGÁLAT

Központi orvosi ügyelet

Cím: Csontváry-patika • Telefon: 95/423-742

SZEPTEMBER

10. csütörtök	Dr. Pánykó Magdolna	Horváth Katalin
11. péntek	Dr. Gayer Tatjána	Hajba Dezsőné
12. szombat	Dr. Nagy János	Mihók Tamás
13. vasárnap	Dr. Pánykó Magdolna	Hajba Dezsőné
14. hétfő	Dr. Kovács Zoltán	Mihók Tamás
15. kedd	Dr. Sükösd Éva	Horváth Katalin
16. szerda	Dr. Nagy János	Hajba Dezsőné
17. csütörtök	Dr. Pánykó Magdolna	Horváth Katalin
18. péntek	Dr. Szabó Ildikó	Mihók Tamás
19. szombat	Dr. Pánykó Magdolna	Horváth Katalin
20. vasárnap	Dr. Mesterházy Gábor	Mihók Tamás
21. hétfő	Dr. Kovács Zoltán	Hajba Dezsőné
22. kedd	Dr. Sükösd Éva	Mihók Tamás
23. szerda	Dr. Nagy János	Hajba Dezsőné
24. csütörtök	Dr. Pánykó Magdolna	Horváth Katalin
25. péntek	Dr. Mesterházy Gábor	Mihók Tamás
26. szombat	Dr. Kovács Zoltán	Horváth Katalin
27. vasárnap	Dr. Gonda Péter	Hajba Dezsőné
28. hétfő	Dr. Bérdi Gusztáv	Horváth Katalin
29. kedd	Dr. Nagy János	Hajba Dezsőné
30. szerda	Dr. Gayer Tatjána	Horváth Katalin

SZAKRENDELÉSEK

Szemészet

Vezetője: dr. Gáti Éva szemész adjunktus
Rendelés ideje: naponta 8–14 óráig
(Minden páros héten szakmai nap miatt a rendelés szünetel)

Psychiátria

Vezetője: dr. Tóth Katalin psychiáter adjunktus
Rendelés ideje: **mindennap 8–14 óráig**
(Minden második és negyedik hét péntekén szakmai továbbképzés miatt a rendelés szünetel.)

Bőrgyógyászat

Vezetője: dr. Molnár Ildikó bőrgyógyász adjunktus

Rendelés ideje:	Hétfő	8–14 óráig
	Szerda	8–14 óráig
	Csütörtök	8–14 óráig

„Három az igazság" Kemenespálfán

Kezdődik a gázvezeték építése

Kemenespálfa apró község – mégis egész nyáron „zajos" volt az élet a kis településen. A nyár elején elsősorban a fiatalokat tar-

totta izgalomban a falunapra való készülődés.

A falu tanító nénije vállalta, hogy gyerekműsort állít össze: furulyáztak, táncoltak, énekeltek az apróságok. Ezután „manóolimpiát" tartottak, vagyis a legkisebbek komoly erőpróbán mérték össze a tudásukat. Homokvárépítés, aszfaltrajzverseny, zsákbanfutás és kosárradobás is szerepelt a versenyszámok között. Még a délelőtt folyamán megkezdődtek, délután pedig folytatódtak a focimeccsek, ahol több korosztály versenghetett a „Pálfa-kupáét". A déli időben gulyásparti várta a résztvevőket. Két – szabadtéren elhelyezett – kondérban főtt az étel, melyet a szülők által készített sütemény-költemények egészítettek ki. Szieszta időben került sor az elmaradhatatlan tombolahúzásra. A felajánlásokat a falu lakói tették, kiegészítve a helybeli vállalkozók pénzbeli támogatásával. A tombolából befolyt összegből sörrel és üdítővel tudták megkínálni a falunap résztvevőit.

A falu polgármesterasszonya, **Szalay Józsefné** fontosnak tartja ezeket a közös megmozdulásokat:

– Közös céljaink vannak, amit egy széthúzó, békétlen faluban nem lehetne megvalósítani. Keresni kell tehát az alkalmakat, amikor odafigyelnek egymásra az emberek. Erre is jó lehetőség volt ez a falunap: hiszek a rendezvény közösségformáló erejében.

Hogy mennyire odafigyelnek egymásra az emberek, azt bizonyítja az épülő evangélikus templom példája is. Az alapok letételétől kezdve mind a mai napig tapasztalható, hogy a falu lakói magukénak érzik az építkezés gondjait. Felekezetre való tekintet nélkül dolgoztak itt az emberek, ha sok erőre volt szükség. Társadalmi munkában felbecsülhetetlen segítséget nyújtottak ahhoz, hogy minél előbb elkészülhessen a templom. Kis megtorpanás után folytatódik az építkezés. Reményeik szerint még a tél beállta előtt használatba tudják venni a kisebbik termet. Az elkészült templomban ez gyermekfoglalkoztatóként működik majd. Kisebb lesz ugyan, mint az imaterem, de arra mindenképpen alkalmas, hogy istentiszteleteket tartsanak benne.

A harmadik nagy esemény a falu életében a megvalósuló gázprogram. Régi igénye a falu lakóinak, hogy kényelmes fűtési lehetőséget teremtsenek maguknak. Már '95-ben gondolkodtak a falu vezetői a lehetőségeken. A környékbeli falvakban is ekkor kezdték a tartályos gáz bevezetését. Helyesnek bizonyult az a taktika, hogy megvárták a falu vezetői: milyen tapasztalatokat szereznek a szomszédos falvak erről a fűtési módról. Amikor aztán kiderült, hogy meglehetősen drága megoldásról van szó – a le nem tisztult jogi dolgokról nem is beszélve –, akkor leálltak az építés gondolatával. Keresték az elfogadható árakat és a jogtisza helyzeteket. Tekervényes úton, rengeteg utánajárással találták meg idén a legideálisabbnak látszó partnert, az ERFOREX Közműépítő Üzemeltető Rt.-t. Benyújtottak egy pályázatot a Területfejlesztési Alaphoz. Sikerült! Ezzel nem csak a faluban teremtődtek meg a vezetékes gáz bevezetésének a lehetőségei. Ebből az összegből megoldható lesz, hogy az elosztó csonkról leágazhasson majd a későbbiekben Borgáta, Borgáta-fürdő, Duka, Egyházas-

hetye, Kissomlyó, Köcsk gázvezetéke is. A kivitelezési munkák szeptember elején kezdődnek. Már folyamatosan érkeznek – az elkülönített számlára – a befizetések. Házanként 50 ezer forintot kell befizetni, illetve 150 ezret fizetnek a közületek. Ez alól kivétel lesz az evangélikus és katolikus templom. Az önkormányzat 100 ezer forint befizetési kedvezményt adott mindkét felekezetnek. A kivitelező cég vezetői szerint egy hónap alatt végeznek a külső vezetékezéssel. Ezzel szinte egyidőben megkezdődhet a házakba való bekötés is. Így talán nem lesz akadálya annak, hogy december 31-ére már a helyreállítási munkák is befejeződjenek a településen. Ha minden terve sikerül a pálfaiaknak, akkor már a vezetékes gázzal bemelegített szobákban mondhatják el magukról: „Ez jó mulatság, férfimunka volt."

(Képeink a falunapon készültek.)

Németh Ibolya

KATICABOGÁR

SZÜNIDEI IDŐTÖLTÉS

Ezt nem lehet elfelejteni (5. feladat)

Kedves Gyerekek!

Elérkezett az a bizonyos ötödik forduló, amelyet már oly régóta emlegetünk. Ugye összegyűjtöttétek az eddigi számokat? Ha igen: nincs más dolgotok, mint a következő számban megjelenő kérdéssorozatra megadni a helyes választ és máris várhatjátok a nyereményesőt.

*

A mai alkalommal a pillangóról tudhattok meg – remélhetőleg – új dolgokat. Figyeljetek csak!

A pillangó rovar, vagyis hat lába van. Testéhez képest nagyok a szárnyai, melyek felül színpompásabbak, mint alul. Apró „pikkelyekből" tevődik össze az a minta, amitől olyan szép színesnek látjátok a pilleszárnyakat. A pihenő pillangót onnan ismerhetitek meg, hogy szárnyait összecsukja. Szívócsőnek hívják a pilleszáját, amely leginkább sodrott szálacskára emlékeztet. Ezzel képes a virágok kelyhéből kiszívni az édes nektárt. A pillangómama parányi kis petéit a levelek alsó oldalára rakja. A hernyó nem más, mint csecsemőpillangó. Méretükhöz képest erős a

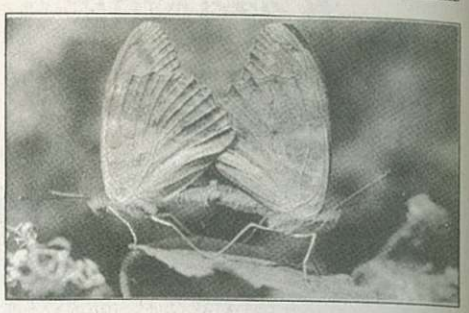

„szájuk", ezért alkalmasak a levelek felfalására. A hernyó csak eszik, eszik, s közben csak nő, csak nő... A jól megnőtt hernyó selyemszálat ereszt, és odakötözi magát ahhoz a növényhez, amelyből eddig táplálkozott. Lepottyan a hernyóbőr, és alatta ott van a báb. A bábban a pillangó se nem eszik, se nem iszik, hanem szépen lassan alakul át pillangóvá. Nedves szárnyai hamar megszáradnak, és most már olyan szép lesz, amilyennek ti is láthatjátok.

Hogyan jut el a róka a lyukig?

Párosítsátok össze a legkülönfélébb módon az alábbi négyszögeket. Érdekes kifejezéseket kaptok. Ismeritek őket?

RÓKA	TÚRÁS
SAS	LÁB
VAKOND	SZORÍTÓ
KUTYA	SZEM
GÓLYA	LYUK

Lepke a vízben?

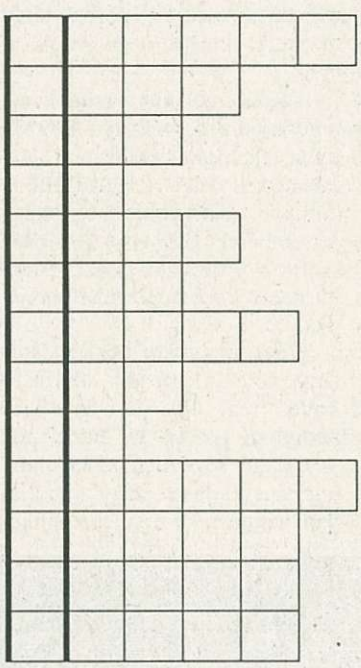

Ló

Evés –

Házi szárnyas

Négy lába van, mégis megbotlik

Lánynév

Tagadószó

Dinnyefajta

Időjelző

Ahol közlekedünk

Madár, amely halat eszik

Íz

„..... inas" Munkácsy képe

Takarító eszköz

Van öt ceruzám: piros, zöld, kék, barna, sárga. Kiszínezheted vele ezt a pillangót. Hány pillangót tudnál kiszínezni ugyanezekkel a színekkel, hogy minél több féle legyen? Az összeállítást **Németh Ibolya** készítette.

Gazdaszorgalom

Új betegség megjelenése várható a sághegyi szőlőkben?

Napjainkig 17 országban találták meg a szőlő egy eddig ismeretlen betegségét, a szőlő sárgulásos elváltozását.

Az első tudósítások Franciaországból és Németországból származnak, még az ötvenes-hatvanas évek fordulójáról. A Szőlészeti és Borászati Kutató Intézet és a Növényvédelmi Szolgálat azonban 1997-ben hazánkban is megtalálta tíz megyében a tüneteket, amelyek alapján laboratóriumban a betegséget azonosították is.

Az első tüneteket júliusban lehet észreveni, amikor is a levelek a fonák felé behajolnak (mint enyhe gyomirtó- vagy egyéb túladagolt permetezőszer esetén!!) majd a levelek határozott háromszög alakot formálnak. (1. kép) A fehér fajtákon e besodródás mellett jelentkezik a levelek általános sárgulása is, amely nem téveszthető össze a vashiánnyal, ahol a levélerek zöldek maradnak. A vörös fajtákon a levélerek által élesen elhatárolt vörösödés a legszembetűnőbb tünet. Az egész fertőzött hajtás bágyadt, csüngő képet mutat. (2. kép) Végső soron a fertőzött levelek elszáradnak. Késői fertőződés esetén a bogyók ráncosodnak, szivacsosak, ehetetlenül savanyúak lesznek. Súlyos esetben a fürt teljesen elhal.

A fertőzött tőkéken esetenként száraz vesszők is előfordulnak. A beteg vesszők nem érnek be, enyhe télen is elfagynak, ezáltal a tőke pusztulását gyorsítják.

A betegség kutatók általi leírása is sokáig csak a tünetek ismertetésén alapult. A kilencvenes években fejlődött csak addig a laboratóriumi technika, hogy meg tudták határozni a kórokozót. Ez egy vírusoknál kisebb lény, úgynevezett fitoplazma. A pontos meghatározása még napjainkban is tart. Ezért nincs a betegségnek határozott magyar neve, leggyakrabban fitoplazmás sárgaságnak, szőlő fitoplazmának emlegetik szakmai körökben.

Gyakorlati megfigyeléseim szerint a tüneteket a Sághegyen is lehetett látni 1997 nyarán, azonban laboratóriumi vizsgálatok nélkül nem szabad egy betegség meglétét kijelenteni. A közeli Bérbaltaváron azonban egyértelműen, laborvizsgálatokkal mutatták ki a betegség jelenlétét. Eddigi ismereteink szerint nem fajtához kötött a betegség, mivel 14 fajtáról mutatták ki a fertőzöttséget. A különböző mintahelyekről származó gyanús vesszők közül csak a Chardonnay volt mindenütt fertőzött. Ez azonban legfeljebb fokozott érzékenységet jelent.

A betegség elleni védekezésről még keveset tudunk. Az biztos, hogy a vírusos betegségekhez hasonlóan a fitoplazmás betegség ellen sincs vegyszeres védekezési lehetőség. A terjesztőket, idegen kifejezéssel a vektorokat van lehetőség irtani. Ez a szőlő fitoplazma esetében a kabócákat jelenti. Gyakorlatilag a rendszeres szőlővédelmi technológia része a rovarölőszerek használata, amelyek egyúttal a kabócák ellen is hatásosak. Tehát aki rendszeresen védekezik a szőlőmolyok és a szőlőilonca ellen, az védekezik a fitoplazmás szőlősárgulás ellen is.

Bizonyosan csökkenti a betegség terjedését az egészséges, vírusmentes oltványok használata.

Ha valaki a leírt tüneteket felismeri szőlőjében, az csak akkor tud meggyőződni a betegség konkrét voltáról, ha laboratóriumba küldi a mintákat és ott a kórokozót súlyos tízezrekért kimutatják. Ezért célszerű előbb fertőzés komoly gyanúja esetén a Vas Megyei Növényegészségügyi és Talajvédelmi Állomás kórtanos szakemberét megkeresni; az ő hatáskörük és kötelességük az intézkedés.

Dr. Hollósy István

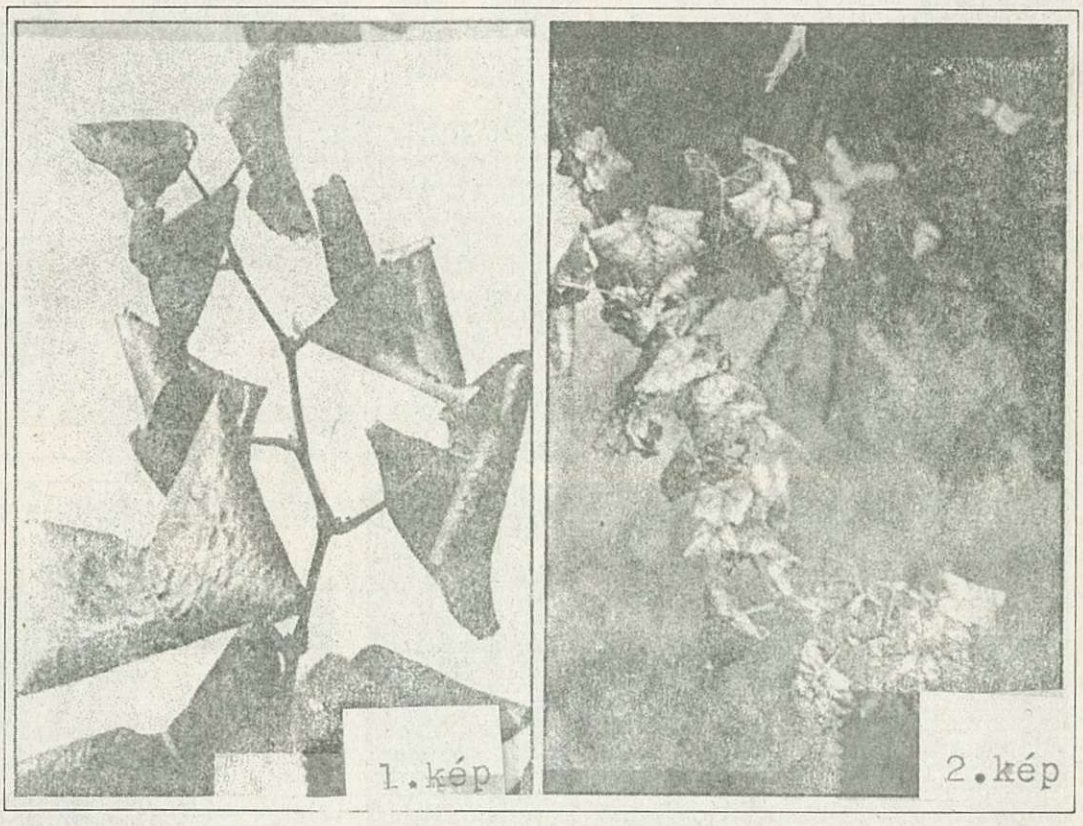

Hivatali ügyfélfogadás

Celldömölk Város Önkormányzata Polgármesteri Hivatala ügyfélfogadási rendje: hétfő: 9 órától 11 óráig, kedd: ügyfélfogadás nincs, szerda: 13 órától 16 óráig, csütörtök: 8 órától 11.30 óráig és 13 órától 16 óráig, péntek: 9 órától 11 óráig.

*

Minden hónap első csütörtökén 9 és 11 óra között **Makkos István** polgármester, minden hónap második csütörtökén 9 és 11 óra között **Tima László** alpolgármester, minden hónap harmadik csütörtökén 9 és 11 óra között **Baranyai Attiláné dr.** jegyző, minden hónap negyedik csütörtökén 9 és 11 óra között **Enyinginé dr. Batári Borbála** aljegyző tart fogadóórát a hivatalban.

*

Kihelyezett ügyfélfogadás (Baranyai Attiláné dr. jegyző) Alsóságon minden hónap utolsó csütörtökén 9–11 óráig, Merseváton minden hónap utolsó keddjén 9–11 óráig, Izsákfán: minden héten szerdán 9–11 óráig a Faluház önkormányzati helyiségében.

*

A cigány kisebbségi önkormányzat elnökének és elnökhelyettesének fogadóórája: kéthetenként szerdán délután 13 órától 15 óráig a Hollósy tér 1. szám alatti hivatali helyiségben.

*

A Celldömölki Rendőrkapitányság Igazgatásrendészeti Osztályának ügyfélfogadási rendje – hétfő: 8–16 óra között folyamatosan; kedd: 8–12 óra között; szerda: 13–17 óra között; csütörtök: 8–13 óra között; péntek: 8–12 óra között.

*

A Vas Megyei Munkaügyi Központ celldömölki kirendeltségének ügyfélfogadási rendje: – hétfő, kedd és csütörtök: 8–15.30, péntek: 8–12.15 óra között.

Nevezetes helyek a Ságon és környékén

A Maszka-tó

A lassacskán folydogáló Kódó patak „ölén" van egy tó egy gyönyörű környezet koszorújában. Emberi kéz alkotta, most Somlai Károly világa ez.

Fotósom nem győzi rögzíteni a látványt a mindössze 4,1 hektárnyi területen, ahol a tó 7 ezer négyzetmétert foglal el szigettel, híddal. Átlagos mélysége 130 centiméter, de néhány helyen a két métert is meghaladja. Hetényi László színes képeit adom az ismerősök kezébe, kérdezve, hol lehet ez a hely? Mondják: Szajk, Vadása, valaki Svájcot említi. De a „névtelen" kis tó – ma már Maszka-tó néven említik – itt van hegyünk szomszédságában. Lehetne gyermekparadicsom, nyári pihenést szolgáló csodavilág, horgásztanya, táborhely, művésztelep...

A gazdája keményen dolgozik, pénzét, munkáját ebbe fekteti. Egyetlen fillért még nem hozott a számára. Fantázia, ötlet bővében vagyunk. Azonban feladni ezt a csendet?

A kis Kódó „cseréli" a vizet, 16 fajta hal mélyebben tanyáz, éppen „beetetés" idejében vagyunk a parton. Somlai Károly nem is e gazdag állományról beszél, hanem a madárvilágról tart élményszámba menő beszámolót.

Hihetetlennek tűnik: a szigeten lakozik egy hermelin család. Azért kételkedek, mivel csak egyszer pillantottam meg a Ság-hegyen egy példányt.

A száraz „köcsögfa" is életet sugároz kocsikerék „kitüntetésével".

A tó területén a talaj tőzeget rejt, az emelkedő szinteken pázsit, a tó körül nád, majd gyümölcsös és konyhakert. Itt a hűsítő ital „mélyhűtője" maga a tó, amelyből hálóval emeli ki az üvegeket a kedves vendéglátónk.

Dala József
Fotó: Hetényi László

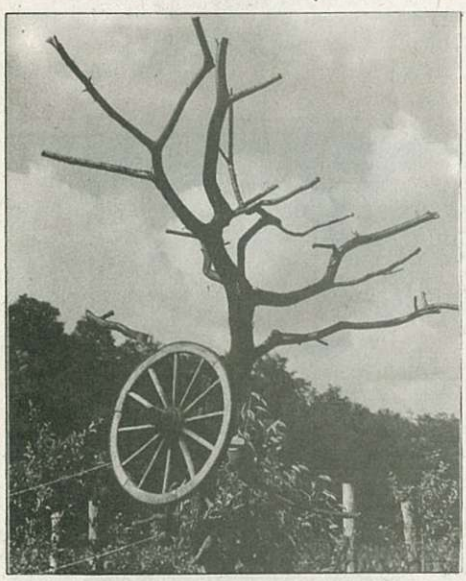

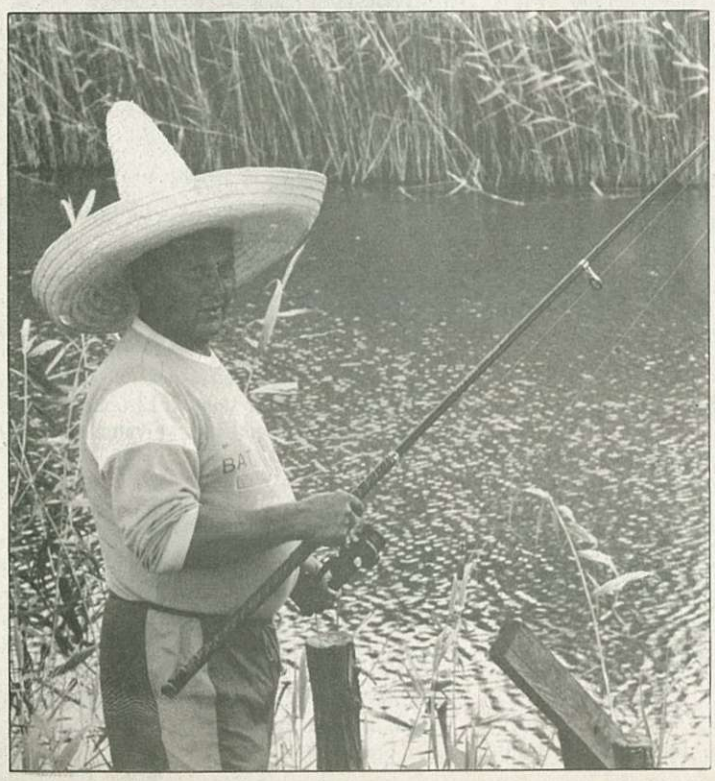

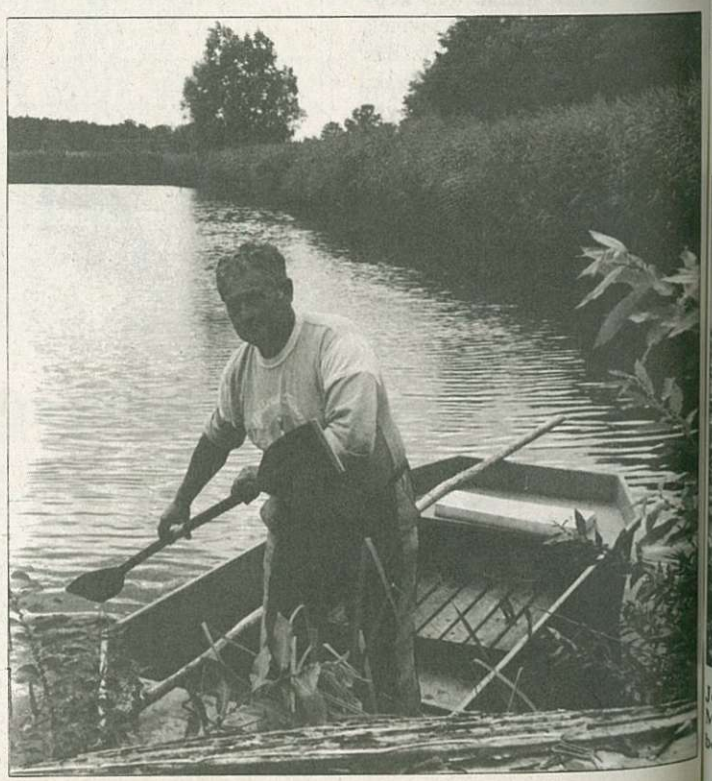

Új gyülekezeti ház épül az evangélikusoknak

A celldömölki református egyházközség „kinőtte" azt a gyülekezeti termet, melyet ez idáig használtak. Örömet és gondot is jelent ez egyszerre. Örömet, hiszen a kulturális élet fellendülése az egyházközségen belül örvendetes tény. A gyülekezeti ház megépítésével könnyebben megvalósítható lesz mindaz a program, amelyet a közösség vezetői elképzeltek. Terveznek fiatal házasok számára találkozási lehetőséget. Szeretnének helyet adni a gyermekeiket egyedül nevelő anyáknak arra, hogy összejöveteleiken megbeszéljék (azonos) problémáikat. Több kulturális rendezvény is megszervezésre kerülhetne, ha nagyobb helyiség állna rendelkezésre.

Ezért fogalmazódott meg egy gyülekezeti ház felépítésének szükségszerűsége. A 75 négyzetméteresre tervezett helyiség szervesen kapcsolódna a templomhoz: összenyitható lenne az imateremmel. Kisebb kiszolgáló helyiségek épülnek még a teremhez: teakonyha és vizesblokk kap helyet az új részben.

A presbitérium által megfogalmazott elképzeléseket a tervek elkészíttetése követte. Ezt követően a pénzügyi fedezetet kellett biztosítani. Az önkormányzat is felajánlotta segítségét. Megérkezett az első jelentős összegű, magánszemélytől származó felajánlás is: Balogh Lászlótól. Példájára indult meg a hívők között a felajánlások sora. Volt, aki pénzt, volt, aki kétkezi munkáját ajánlotta fel, hogy minél előbb megvalósulhassanak az elképzelések. Jelentős pénzösszeget nyertek az Egyházmegyei Alap pályázatán is.

Mindezek a tények felcsillantják a reményt arra, hogy még a tél beállta előtt tető alá kerülhet az új gyülekezeti ház Celldömölkön.

N. I.

A templom az új gyülekezeti teremmel

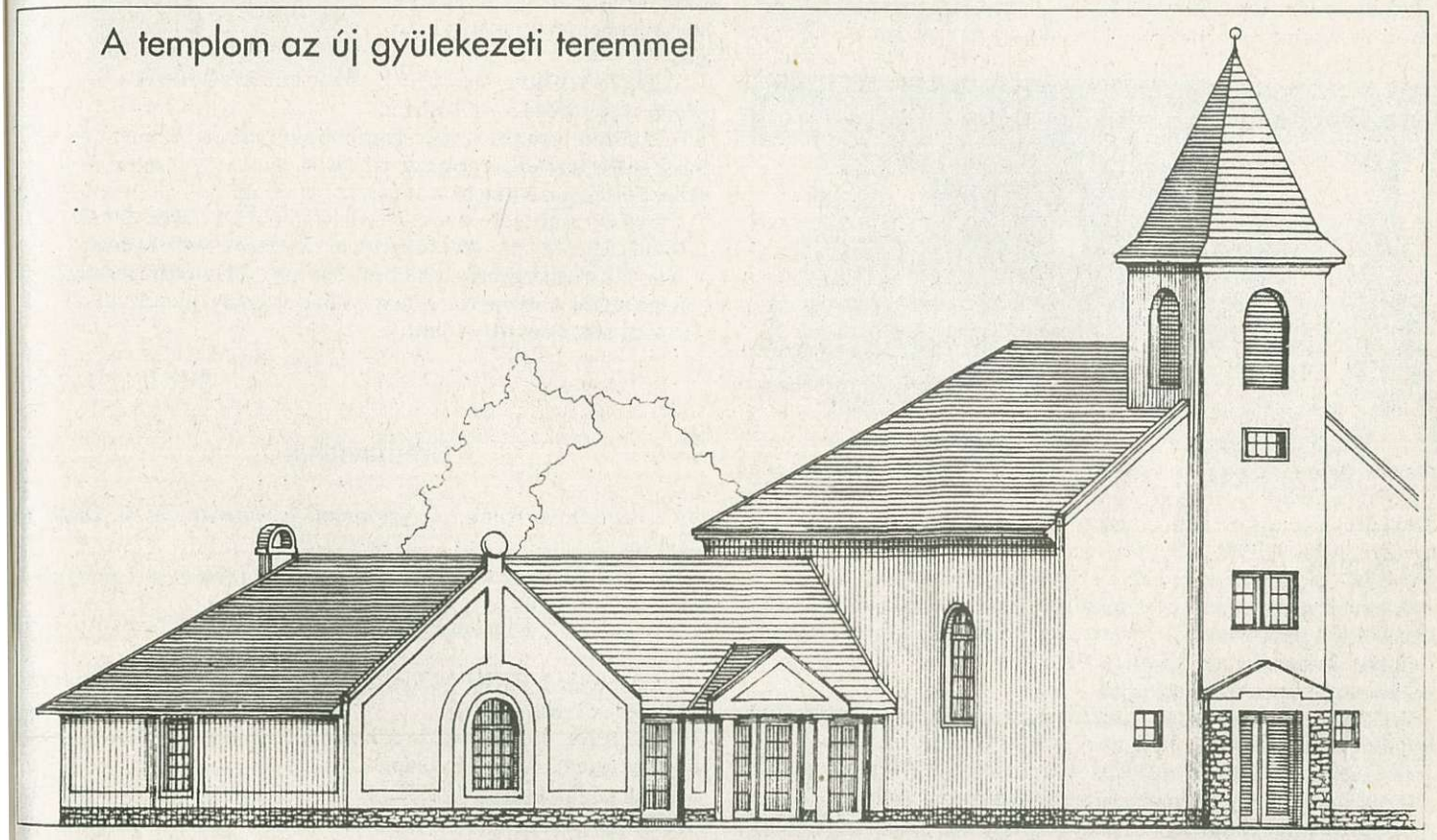

Celldömölki zarándokok jártak Medugorjéban

Jelentős késéssel, csak augusztus közepén kapott hírt az Új Kemenesalja arról, hogy Ferenc atya vezetésével celldömölki zarándokcsoport járt májusban a Mária-jelenések helyszínén, Medugorjéban. A hosszabb útibeszámoló közlésétől ezért most eltekintünk, csupán a zarándokhelyen készült felvételeket mutatjuk be olvasóinknak.

Nemzetközi fesztiválrendezvény

Cell Cup '98: sport, szórakozás, siker

Augusztus harmadik hetében a sportot szerető és kikapcsolódni vágyó celldömölkiek, kemenesaljaiak sikeres rendezvénysorozatnak lehettek részesei, amelyről *Süle Nándor,* a rendező Cell Sport Bt. tagja adott összegzést.

A nemzetközi kézilabda és kulturális fesztivál elnevezésből idén a kulturális programokra nagyobb hangsúlyt fektettek a tavalyinál. A versenyzők szórakoztatására találták ezt ki a szervezők, de miután a város lakói is aktívan bekapcsolódtak, idén szélesítették és színesítették a palettát.

A karneváli felvonulást a sportolók mellett művészeti csoportok tették látványossá. A sárvári fúvósok és a majorettek, az angol és a görög tánccsoportok, a kalocsai népviselet, a veszprémi FOTEX csapatának jelmezes kabalája mellett láthattuk a sárvári Barabás György

Szakközépiskola régi korokat idéző pompás ruháit. Az ünnepélyes megnyitón 6000-7000 ember vett részt, és a hatalmas méretű projektor jóvoltából senki sem maradt le a színpadon történtekről.

A rendezvénysorozat fővédnökségét személyes felkérés után **Orbán Viktor** miniszterelnök vállalta, egyéb teendői miatt üdvözletét **Deutsch Tamás** sportminiszterjelölt hozta a celldömölkieknek, és vállalta továbbra a fővédnökséget.

A csapatok nagy része már visszatérőként érkezett, felkészülésükbe építették be a celli kupát, főleg az A és B kategóriákban szoros mecscseket játszva építették csapatukat. A legmesszebbről érkezett észtek, a legnépszerűbb, legvidámabb jászberényiek mellett újként itt volt egy olasz csapat is, amelynek tagjai szóban már jelezték részvételi szándékukat jövőre is.

Celldömölkiként gyakran kicsinek, unalmasnak érezzük a várost. Az itt lévő versenyzők irigyeltek bennünket a jó levegő, városunk nyugodtsága miatt. Ha megszokottan pillantunk rá a Sághegyre, jusson eszünkbe, milyen ritkaságnak számító természeti jelenség, évmilliók tanúja szomszédságában élünk.

A vendégek értékelték a családias, otthonos légkört, azt, hogy a város lakói barátságosan befogadták őket, lelkesedtek a programokért. A változatos események között több utcabál, sághegyi kirándulás, betyártámadás, kürthangverseny a kráterben, koncertek szerepeltek. A zárógála, az ünnepélyes díjátadás után sztárvendégek szórakoztatták a búcsúbuli résztvevőit. Láthattuk a Los Andinost, a 4–F Club és a V.I.P. együtteseket, az Erica C Dance School-t és az Alterego Show-t.

Csúcsminőségű volt a színpad felépítése, a fény- és hangtechnika. Sajnos a meghirdetett programok közül előzetes megállapodás után is mondtak le részvételt, amelyet a szervezők nem tudtak kivédeni, de megpróbálták valamilyen formában ellensúlyozni.

A meghirdetett gulyásfőző versenyen hat csapat szerepelt, **Csótár Csaba** és baráti társasága nyerte meg a versenyt. Nekik és minden más csapatnak is gratulálnak a rendezők, hiszen minden „mű" finom volt.

Továbbá köszönetüket fejezik ki minden természetes és jogi személynek, akik támogatóik körét alkották, illetve annak a 15-20 fős baráti társaságnak, akik segítették őket a rendezvény lebonyolításában.

A jövőre tekintve igyekeznek további lehetőségeket felkutatni, terveik között szerepel szállás, legalább egy szabadtéri, műanyag borítású pálya biztosítása, amely óriásit javítana a helyzeten. Távlati elképzeléseik között merész álmok szerepelnek.

A jövő évi kupát tervezve egy héttel korábbi időszakot választottak ki, hiszen augusztus 11-én csillagászati szenzáció lesz Vas megyében, amikor teljes napfogyatkozásra kerül sor egy 110 kilométeres sávban. A Sághegyről élvezni ezt a fantasztikus látványt rendkívül vonzó lehetőség a kupa résztvevőinek is.

T. G.
Fotó: Hetényi László

Eredmények

A kategória: 1. Fotex KC Veszprém, 2. Dunaferr SE, 3. Dinamo Pancevo.

B kategória: 1. SP 29 Opole, 2. Fotex KC Veszprém, 3. Dunaferr SE, 6. CVSE-Cellép.

C kategória: 1. Dinamo Pancevo, 2. Veszprém, 3. Eötvös-Apáczai Kiadó,

D kategória: 1. TKKF Stilon, 2. Veszprém, 3. Szigetszentmiklós, 4. Eötvös Ált. Isk. és DSE.

F kategória: 1. Gliwice, 2. Kinizsi SE (Sárvár), 3. Hunyadi Ált. Isk. (Debrecen), 4. CVSE Junior.

H kategória: 1. Ikervár DSE, 2. Kiss Géza Ált. Isk. (Sellye), 3. Celldömölk Mini.

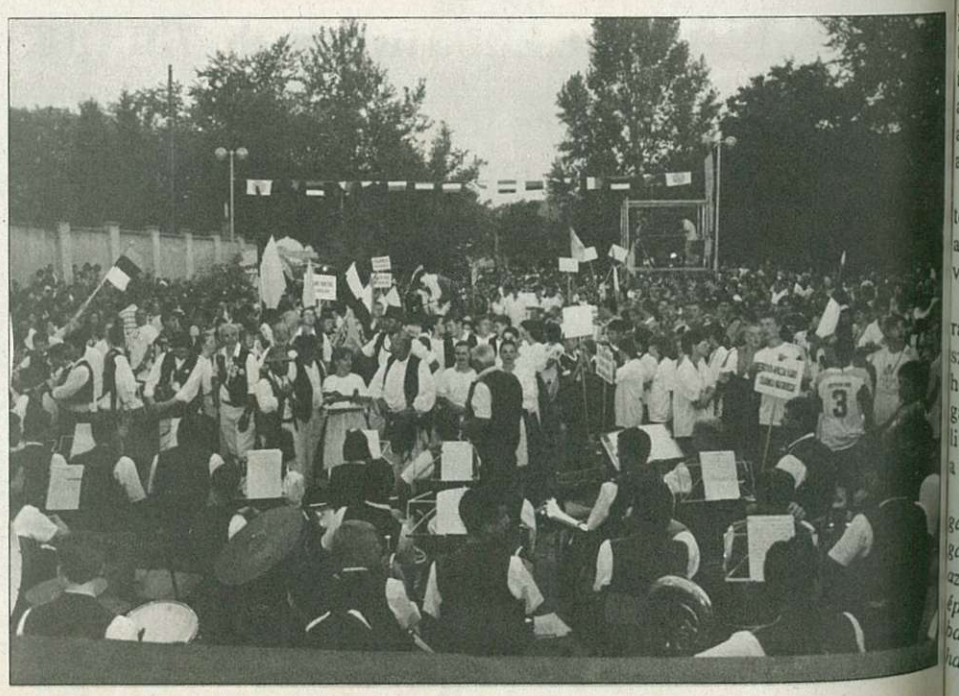

✧ *SPORT* ✧ eredmények – események ✧ *SPORT* ✧

Csak a győzelemnek örülhettünk

CVSE-Antók Nyomda–Soproni VSE-GYSEV 1-0 (0-0)
Celldömölk, 100 néző. Vezette: Tarczi Károly (Pápa), pj.: Győri, Mógor

Celldömölk: Szép – Latyák, Csákvári, Stiber – Dobány, Bognár, Lukács, Szőllősi – Orsós, Szalai, Lengyel. Edző: Fedor Sándor.

Sopron: Mozsolits – Takács, Orosz, Horváth, Ruzsits – Siffer, Magony, Bánfalvi, Váli – Farkas, Gulyás. Edző: Ivancsics Miklós.

Csere: Orsós helyett Pécz és Siffer helyett Kovács L. a szünetben, Farkas helyett Hauzer az 55., Bognár helyett Győrvári a 69., Dobány helyett Bodor és Bánfalvi helyett Honti a 82. percben.

Sárga lap: Ruzsits időhúzásért a 36., Pécz reklamálásért a 68. percben.

Szögletarány: 9:4 (5:1)

Dobány Gábor, a celldömölki csapat játékosa: A tapolcai győzelem után a csapat hangulata jó, lassan az én sérülésem is rendbe jön. Az SVSE játékából jól felkészültünk, győzelmet várok.

A tapolcai jó játék folytatását várta a szép számú közönség. A mérkőzés előtt a CVSE-Antók Nyomda hívei több gólos hazai győzelemre tippeltek. Senki nem várt szoros eredményt, azt pedig végképp senki sem gondolta, hogy az első hazai mérkőzésen akadozni fog a játék.

15. perc. Szőllősi jobbról kisszögletet végzett el, a Szalaitól visszakapott labdát remekül ívelte át az ellenkező oldalra, ahol Latyák szépen emelkedett ki a tömegből, de fejese a kapufáról az alapvonalon kívülre pattant.

25. perc. Dobány unta meg a lehetetlenséget és 17 méterről leadott lövését Mozsolits csak bravúrral tudta menteni.

34. perc. A játék képe továbbra sem változott, a támadókat szinte lehetetlen volt helyzetbe hozni. Most Bognár szánta el magát egy távoli lövésre, de Mozsolits a levegőbe úszva ki tudta ütni a labdát.

Kívülről úgy tűnt, hogy túl magabiztosan lépett pályára a celli gárda. Talán játékfelfogásuk sem az előre megbeszélt taktikára épült fel, a támadásépítéssel sok baj volt, az adódott helyzetek kihasználásáról nem is beszélve. Annak ellenére, hogy többet birtokolta a celli csapat a labdát, a végén csak a győzelemnek örülhetett a szurkoló sereg.

47. perc. Bognár játszotta be szépen magát az ellenfél 16-osán belülre, de kecsegtető helyzetben Szőllősi elrúgta előle a labdát.

57. perc. A két perccel előbb becserélt Hauzer kapott a jobbszélen üresen egy labdát, amivel senkitől sem zavartatva húzhatott egyedül kapura. Hátul a magára maradt Csákvári kétségbeesetten hátrált, de Hauzer nem merte a lövést elvállalni, helyette keresztbe játszott az érkező Gulyás elé, akinek a hosszú sarokba meglőtt labdáját Szép bravúrosan szögletre mentette.

60. perc. Megszületett a mérkőzés győztes gólja. A nagy ijedelem után Szalai remek labdával indította Lengyelt a bal oldalon. Szépen ívelt kapu elé, s az érkező Csákvári közelről nagy nyugalommal a tehetetlen soproni kapus mellett a bal sarokba fejelte a labdát **(1–0)**.

80. perc. A mérkőzésen kitűnő teljesítményt nyújtó Szép kapus ijesztett a közönségre. A jobb oldali partvonal mellől, úgy 35 méternyi távolságról szabadrúgáshoz jutottak a vendégek. A magasan kapu elé ívelt labdára jó ütemben mozdult ki Szép, de amikor már azt nézte, hogy kinek dobja ki, a labda kicsúszott kezéből és a meglepett Hauzer elé pattant. Mindenkiben meghűlt a vér, de szerencsére Szép nem vesztette el lélekjelenlétét, gyorsan reagált és elütötte a labdát a csatár fejéről, majd rendet vágva védőn és támadón, a nagy tömegbe vetődve a labdát megkaparintotta.

81. perc. Hauzer lépett meg a jobb szélen, erős lövését viszont Szép most magabiztosan húzta le. Ezt követően kapujához szegezte ellenfelét a celli csapat, de Mozsolits biztosan védte azt, így az eredmény nem változott.

Fedor Sándor: Nagy mezőnyfölényben játszottunk, ha nehéz körülmények között is, de sikerült nyerni. Jók voltak: Szép, Csákvári, Stiber, Lengyel, Latyák.

Előmérkőzés: Celldömölk–SVSE 4-0 (1-0). Vezette: Győri László. Celldömölk: Baráth – Vass (Kiss, Németh), NAGY, SZABÓ L., Mórocz – KUNOS, PINTÉR, HORVÁTH, SZABÓ M. (Fáró) – Asbóth (Szabó A.), Nyári. Edző: Boznánszky Gábor.

Bognár vezérletével remek játékot mutattak be a celliek

Csorna SE–CVSE-Antók Nyomda 2-3 (1-2)
Csorna, 1000 néző. Vezette: Venczel Imre (Ajka), pj.: Kéri, Pusztai

Csorna: Lőre – Jakab, Bera, Csík, Horváth A. – Németh, Kovács R., Fenyő, Kovács L. – Germán, Szeder. Edző: Horváth Tamás.

Celldömölk: Szép – Latyák, Csákvári, Stiber – Dobány, Bognár, Lukács, Szőllősi – Orsós, Szalai, Lengyel. Edző: Fedor Sándor.

Csere: Kovács R. helyett Hollósi a 34., Csík helyett Bognár Z. a szünetben, Szalai helyett Orsós az 59., Pécz helyett Bodor a 66., Németh helyett Varga a 79., Dobány helyett Kelemen a 88. percben.

Sárga lap: Csákvári lökésért a 8., Latyák rúgásért a 11., Pécz játékvezető megtévesztéséért a 16., Germán rúgásért a 31., Bera rúgásért a 40., Bognár (Csorna) a 79. percben.

Kiállítás: Gólbatartó labda kézzel történő mentéséért Stiber a 64. percben.

Szögletarány: 5:5 (2:2)

Lengyel Miklós, a celldömölki csapat játékosa: A csorna jó csapat, de mi bajnokságot akarunk nyerni, ezért elengedhetetlen, hogy riválisaink otthonában pontokat szerezzünk. A jó pálya, a remek idő és a csapat jó felkészítése adott a rangadóra. Győzzön a jobb csapat!

A Sopron elleni gyengébb játék ellenére sok-sok celli szurkoló kísérte el a csapatot a csornai rangadóra. A két szurkolói autóbusszal és sok személygépkocsival érkező celldömölkiek a mérkőzésen kárpótlást kaptak a csütörtöki gyengébb játékért. Egy egészen kiváló, Bognár által vezérelt CVSE-Antók Nyomda labdarúgócsapat diadalmaskodott lelkesedésben, akarásban és ami a lényeg, játékban is a rivális hazai gárda otthonában. A bajnokságban történjen bármi, ezt a győzelmet egykönnyen nem lehet elfelejteni. Az ilyen mérkőzésekre mondják: hatpontos meccs volt.

5. perc. Az első helyzet a hazai csapat nevéhez fűződik. Szép, gyors és korszerű támadás végén Szeder nagy helyzetben a bal kapufa mellé durrantott.

8. perc. A mérkőzés első perceiben lendületesen rohamozó hazai csapat támadásai szögletet eredményeztek. A jobb oldalról belőtt labdára Germán emelkedett ki, Csákvári, a 11-es pont tájékán csak szabálytalanul tudta kilökni a labda alól. Venczel játékvezető a sárga lap mellett büntetőt is ítélt a vendégcsapat ellen, melyet a sértett játékos higgadtan, nagy erővel a jobb sarokba rúgott **(1-0)**.

12. perc. Nem kellett sokáig várni az egyenlítésre. Péczcel szemben szabálytanakodtak a védők a félpálya közepén. Pécz gyorsan felismerte a lehetőséget, és Bognárt indította a jobb oldalon. Bognár a 16-os sarkánál becsapta a rátámadó védőjátékost, és jobb külsővel 15 méterről a meglepett Lőre mellett félmagasan a jobb sarokba csavarta a celli csapat egyenlítő gólját **(1-1)**.

17. perc. Az egyenlítő gól után a celli csapat átvette a játék irányítását. Szőllősi egy elveszettnek látszó labdát szerzett meg Jakabtól, s már bent járt a 16-oson belül, amikor Jakab ellökte, de Venczel játékvezető sípja néma maradt. Szerencsénkre Jakab nem tudott felszabadítani, csak Lengyellel szemben szabálytalankodni, amit már a játékvezető is lefújt. A kaputól 18 méterre megítélt szabadrúgást Bognár végezte el olyan mesterien, hogy a jól megnyesett labda a vetődő Lőre kapus és a jobb kapufa között félmagasan a hálóban kötött ki **(1-2)**.

50. perc. Támadólag lépett fel a celldömölki csapat. Szőllősi vezette fel a félpályáról a labdát, majd Bognárral kényszerítőzött, aki remekül „tette ki" két védő

✧ SPORT ✧ eredmények – események ✧ SPORT ✧

között a középpályást. Szőllősi egyedül vezette Lőre kapusra a labdát, s a 16-oson belül a vetődő kapust kicselezve sétált vele az üres kapura, melynek nyugodtan a közepébe gurította azt (1-3).

64. perc. Újabb 11-essel szépített a vendéglátó csapat. A gólt megelőzően Orsós került gólhelyzetbe, de Bera az utolsó pillanatban szögletre szerelte. A szöglethez előre ment az egész celli csapat, csak Stiber maradt hátul két támadóval. Dobányt is elkapta a hév, felszaladt és Lengyel hozzá játszotta szögletből a labdát, amit sajnos Kovács L. elvett tőle és egyből Germánt indította. Germán egyedül törhetett a celli kapura, majd a 16-os előtt a felfutó Szeder elé tálalt, aki egyből átjátszott a jobb oldalon üresen lévő Hollósihoz. Hollósi a közben kapujából Stiber segítségére érkező és vetődő Szép mellett balra elhúzta a labdát és az üres kapura lőtte, de Stiber a gólbatartó labdát kézzel megállította. Venczel játékvezető sajnos piros lappal ismerte el Stiber „kapus" képességeit és a 11-es pontra mutatott. A megítélt büntetőt Germán a bal sarokba lőtte (2-3).

Fedor Sándor: Igazi rangadó volt. Csapatom remekül állt helyt. Küzdelemben, akarásban és játékban egyaránt felülmúltuk a hazaiakat. Az egész csapat kitűnő teljesítményt nyújtott.

Előmérkőzés: Csorna–Celldömölk 0-0. Vezette: Pusztai György. Celldömölk: BARÁTH – NAGY – KUNOS, SZABÓ L., MÓROCZ – ASBÓTH, PINTÉR, HORVÁTH (SZABÓ A.), SZABÓ M. – NÉMETH, NYÁRI. Edző: Boznánszky Gábor.

Jó ellenfél ellen jó iram, küzdelmes mérkőzés

CVSE-Antók Nyomda–Jánossomorjai SE 3-1 (2-1)

Celldömölk, 1500 néző.

Vezette: Kovács Zsigmond (Nagykanizsa), pj.: Kozma, Peszleg

Celldömölk: Szép – Dobány, Csákvári, Latyák – Elekes, Bognár, Lukács, Szőllősi – Pécz, Szalai, Lengyel. Edző: Fedor Sándor.

Jánossomorja: Cser – Hegedűs, Nagy, Rozsos – Dobóczky, Varga, Körmendi, Drobnits – Stemmer, Molnár, Görgits. Edző: ifj. Drobnits Tamás.

Csere: Drobnits helyett Szalka a 61., Szalai helyett Orsós a 63., Pécz helyett Győrvári a 68., Hegedős helyett Plahy a 74., Körmendi helyett Ladányi és Elekes helyett Bodor a 82. percben.

Sárga lap: Lukács kezezésért a 11., Körmendi lerántásért a 33., Szőllősi visszahúzásért a 35., Csákvári lökésért az 51., Bognár visszahúzásért a 72., Ladányi lerántásért a 83. percben.

Szögletarány: 2:5 (2:0)

Csákvári Zsolt: A csornai győzelem még jobban összekovácsolta a csapatot. A kitűnő rajtot vett, újonc Jánossomorja elleni mérkőzés számunkra fontos azért, hogy élen maradjunk, ezért remélem, sikerül a győzelem.

A celldömölki mérkőzésre sokan kísérték el az újonc Jánossomorját. A vendégcsapat játékával igazolta jó hírét, küzdelmes, jó iramú mérkőzést láthattak a szurkolók. Az első félidő elején egy gyors góllal megszerezte a vezetést a celli csapat. A gól után is támadásban maradtak, a fölényt egy kapufa és egy újabb gól jelezte. A vendégek a félidő hajrájára feljöttek, és többször is veszélyeztették Szép Tamás kapuját. Az utolsó percben szépítésre is futotta erejükből.

5. perc. Bognár indította jó labdával Lengyelt, akinek a beadása átszállt a védők feje fölött. Pécz szerezte meg a labdát, majd két védőn átcselezte magát, és Szalai fejére emelt, de a csatár fejese kapu mellé ment.

8. perc. A bal oldalról Lengyel ívelt a kapu elé egy szabadrúgást. A labdát Szőllősi 15 méterről a jobb alsó sarokra fejelte, azt az elmélázó Cser kapus vetődve a hálóba terelte (1-0).

16. perc. A celli csapat egyremásra vezette támadásait. Pécz lépett most ki, lövése lepattant a védőről Bognár elé, aki 25 méterről nagy erővel célozta meg a kaput. A labda a meglepődő Cser Szabolcs feje fölött csattant a lécen, és vágódott a mezőnybe.

27. perc. Pécz ijesztett a közönségre. Az ellenfél térfeléről hátrajátszotta a labdát, amit Molnár csípett el, és egyedül vezethette a celli kapura. A celli csapatból csak Csákvári volt hátul két támadóval szemben, de szerencsénkre Molnár önző volt, nem adott tovább a jobb helyzetben lévő Stemmernek, hanem kapura lőtte a labdát, melyet Szép tett ártalmatlanná.

32. perc. Bognár a 16-os sarkáról játszott vissza Péchez, aki egyből Elekeshez emelt. A kaputól 28 méterre egyedül hagyott Elekes nem teketóriázott, maga elé tette a labdát, és hatalmas erejű lövést engedett a jobb felsőbe. Cser kapus még szemmel sem tudta követni a labdát, az ágyúgolyóként vágódott a hálóba (2-0).

45. perc. Molnár tanult az előbbi esetéből. Most előzékenyen passzolt Varga elé, aki 16 méterről kapura lőtt. Szép kapust meglepte a lövés és a pálya talaja, a labda a lába között lelassult ugyan, de végül mégis átvánszorgott a gólvonalon (2-1).

A második félidő 14. percében megszületett ugyan a végeredmény egy pazar szabadrúgás utáni még pazarabb fejessel, de a vendégek a mérkőzés végéig nem adták fel, így 90 percig élvezetes, nagy csatának örülhettek a nézők. Orsós és Győrvári pályára lépése után sok helyzet adódott, de sajnos azok ki is maradtak. A sérüléséből lassan kilábaló fiatal Győrvári jól illeszkedett a csapatba. Kapott is sok tapsot, tegyük hozzá: megérdemelten.

59. perc. A bal oldalról Elekes szabadrúgásból ívelt a kapu elé. A nagyszerűen helyezkedő támadók közül Bognár emelkedett magasabbra, és közelről a kapus feje fölött, vagy ahogyan mondani szokták, a kapus szeme között élesen a hálóba fejelt (3-1).

83. perc. Lengyel ívelt kapu elé egy szabadrúgást, a labdára Orsós és Latyák ugrott fel. Latyák ahogy a nagykönyvben meg van írva, úgy fejelte a földre a labdát, az azonban gondolt egyet, és nem a kapuba pattant, hanem átugrotta a kapufát és a háló külső oldalán landolt.

Fedor Sándor: Meggyőző játékkal egy ügyesen játszó ellenfelet győztünk le. Jók: Csákvári, Szőllősi, Bognár, Lukács, Elekes.

Előmérkőzés: Celldömölk–Jánossomorja 8-0 (3-0). Vezette: Kozma József. Celldömölk: Bera – Kunos, Nagy, Szabó L. (Fáró), Mórocz (Balhási) – Németh R. (Sebestyén), Szabó A., PINTÉR, SZABÓ M. (Kiss) – ASBÓTH, Nyári (Horváth). Edző: Boznánszky Gábor. – tim –

LEGFRISSEBB

Ajka SE–CVSE-Antók Nyomda 1-1 (1-0)

Megyei I. osztály

Az 1998/99-es bajnoki év őszi szezonját viszonylag jól kezdte térségünk két csapata, a Jánosháza és a Kemenesalja.

Eredmények: Jánosháza–Vasvár 1:1 (0:1). Góllövők: Takács Zs., ill. Vida. Ják–Kemenesalja 0:0; Kemenesalja–Jánosháza 2:3 (2:1). Góllövők: Ruzsa, Füzfa, ill. Horváth I., Bors T., Takács Zs.; Kemenesalja–Rábatótfalu 2:1 (0:1). Góllövők: Huszár, Dénes, ill. Nagy. Apátistvánfalva–Jánosháza 0:1 (0:0). Góllövő: Takács Zs.; Apátistvánfalva–Kemenesalja 2:3 (0:2). Góllövők: Bartakovics, Mákos, ill. Pacsi, Varga, Ruzsa. -vl-

ÚJ KEMENESALJA
CELLDÖMÖLK VÁROS ÖNKORMÁNYZATÁNAK LAPJA

Felelős kiadó: MAKKOS ISTVÁN polgármester. ✧ A szerkesztőbizottság tagjai: Dala József, Györe Géza, † Horváth Lajos (örökös tag), Káldos Gyula, Molnár Gábor, Nagy Antal, Nádasdy Lajos (nívódíjas), Németh Tibor, Völgyi László. ✧ Felelős szerkesztő: BURKON LÁSZLÓ. Szerkesztőség: Celldömölk, Szentháromság tér 1. ✧ Nyomdai előkészítés: Szignatúra Kft., Szombathely. Nyomás: Antók Nyomda, Celldömölk. ISSN 0865-1175