X. ÉVFOLYAM, 12. (164.) SZÁM ■ 1998. JÚNIUS 18.

ÚJ KEMENESALJA

CELLDÖMÖLK VÁROS ÖNKORMÁNYZATÁNAK KÉTHETENTE MEGJELENŐ LAPJA ■ ÁRA: 34,50 FORINT

Kreszneric Ferenc Könyvtár Celldömölk Gáfin Dénes tér

„Megszokásból nem lehet ünnepelni..."

Kitüntetett pedagógusok

Június első vasárnapja a pedagógusnap. Ebből az alkalomból köszöntöttek és tüntettek ki 11 pedagógust Celldömölkön.

A polgármesteri hivatal díszteremében gyülekeztek azok a pedagógusok és kollégáik, akik e jeles nap alkalmából külön elismerésben részesültek. Kik mások is köszönthették volna őket hitelesebben és szívhez szólóbban, mint a gyerekek: bensőséges kis műsorral üdvözölték az egybegyűlteket az Ádám Jenő Zeneiskola diákjai.

„Megszokásból nem lehet ünnepelni" – hangzott el **Makkos István** polgármester beszédében – „különösen nem, ha pedagógusokról van szó." Az idei ünnepen tizenegyen kaptak elismerést: **Banyó Gyuláné** tanító – Eötvös Loránd Általános Iskola, **dr. Csiszár Tiborné** – Berzsenyi Dániel Gimnázium, **Kiss Zsuzsanna** – Berzsenyi Dániel Gimnázium, **Kondics Balázs** – Gáyer Gyula Általános Iskola, **Lukács Csabáné** – Szalóky úti óvoda, **Mesterházy Ernőné** – Eötvös Loránd Általános Iskola, **Pálné Horváth Katalin** – Gáyer Gyula Általános Iskola, **Stári Lászlóné** – Vörösmarty úti óvoda, **Szedenics Ferenc** – 410. sz. Ipari Szakmunkásképző Intézet és Szakközépiskola, **dr. Tóth Lajosné** – Ádám Jenő Zeneiskola, **Völgyi Lászlóné** – Berzsenyi Lénárd Általános Iskola.

Elismerték **Erőss Elemér** rendőr törzszászlós úr munkáját is, aki a DADA-program sikeres megvalósításáért fáradozott a gyerekek körében.

N. I.

Több rendőr kellene a celldömölki közterületekre

Tudósítás a képviselő-testület üléséről

Ki kellene egészíteni az állomány létszámát, két gépkocsit le kellene cserélni, szükség lenne még néhány számítógépre is ahhoz, hogy a munka még eredményesebb legyen – tudtuk meg többek között abból a beszámolóból, amit **Molnár Lajos** alezredes készített a Celldömölki Rendőrkapitányság helyi közbiztonság megszilárdítása érdekében végzett tevékenységéről. Pozitív változás ugyanakkor a technikai ellátottságban a körkamerás számítógépes vagyonvédelmi riasztórendszer beállítása.

52,8 százalékkal növekedett a felderített gyanúsítottak száma, ám ezt a lakosság nem nagyon érzékelhette, mert olyan mérvű volt a bűncselekmények növekedése. Elgondolkodtató, hogy a vagyoni kár az előző évinek csaknem a duplájára emelkedett. Aggasztó az a tény is, hogy a gazdasági bűncselekmények értéke 25-szörösére nőtt, összegszerűen 76 millió 358 300 forint volt. Ennek oka, hogy korábban ezeket a cselekményeket kisebb értékre követték el, most milliós kárértékek vannak.

A rendőrség vagyon elleni bűncselekményekkel kapcsolatos tapasztalata, hogy az állampolgárok még mindig nem védik kellőképpen a tulajdonukat,

(Folytatás a 2. oldalon)

A Trianon Társaság sághegyi zarándoklata

Június 8-án ünnepséget tartott a Trianon társaság népes csoportja – Budapestről és az ország más vidékeiről érkezve – Celldömölkön. Először a várossal ismerkedtek, majd a Trianoni Emlékkereszthez zarándokoltak, ahol első ízben hangzott el **Kiss Dénes** költő, a Trianon Társaság társelnökének verse Trianonról. Beszédet mondott **Zétényi Zsolt** és **Kiss Dénes.** Megható volt Dezső Lajosné szavalata. Rózsika néni az 1934-ben, a Trianoni Emlékkereszt avatásán elmondott verset – ennyi év után, megőrizve emlékezetében – újra elszavalta. A társaság és az Alapítvány a Sághegyért képviselői koszorúzást is tartottak, majd többen nemzetiszínű szalagot és virágokat helyeztek el az emlékmű talapzatán. Elhangzott az is, hogy a Trianon Társaság minden évben ellátogat a Sághegyre. Szeretnék megismerni Kemenesalja más nevezetességeit Berzsenyi Dániel szülőhelyén. Az ünnepség a Himnusz eléneklésével fejeződött be.

Dala József

Harmincöt konfirmandus

Harmincöt konfirmandus gyermek és harminchárom aranykonfirmandus jelent meg pünkösd ünnepén a celldömölki evangélikus templomban. Tudósításunk az 5. oldalon olvasható.

Akik legyőzték a lustaságot

Gyermeknap és hősök napja

Május utolsó vasárnapja a gyermekek napja. Ilyenkor nekik kedveskedünk, igyekszünk a hétköznapok számukra sokszor érthetetlen, kusza világába – melynek gyakran csak szemlélői és elviselői – vidámságot, derűt csempészni.

Városunkban a gyermekek ünnepe összekapcsolódott a hősök napi megemlékezéssel. Az Eötvös Loránd Általános Iskola, a Kemenesaljai Művelődési Központ és a Leier & Co Kft. szervezésében május 30-án délelőtt került sor a hősök napja méltó megünneplésére és a gyermeknapi mulatságra. A program az I. és II. világháborús emlékmű megkoszorúzásával vette kezdetét. Beszédében **Makkos István** polgármester azokra emlékezett, akik ott és akkor, amikor szükség volt rá, cselekedtek, küzdöttek a hazáért, és kitartottak a végsőkig. Ezekkel a gondolatokkal köszöntötte azokat a gyerekeket is, akik ezen az esős reggelen nem restelltek felkelni, és készek voltak megküzdeni a kilométerekkel.

Az időjárás is megkönyörült a

(Folytatás a 2. oldalon)

Tudósítás a képviselő-testület üléséről

(Folytatás az 1. oldalról)

túlzottan bizalmasak ismeretlen személyekkel is. Az elsősorban anyagi javak védelmét szolgáló kamerás figyelő rendszer lehetőségeit az állampolgárok, intézmények, üzletek még nem használják ki kellőképpen.

A leggyakrabban előfordult ismertté vált bűncselekmények közül vagyon elleni 1996-ban 439 volt, 1997-ben 689. Jelentősen emelkedett a közrend elleni bűncselekmények száma, ez 51-ről 130 lett. Az erőszakos, garázda jellegű cselekmények száma is megkétszereződött, 34-ről 72-re emelkedett. A közlekedési bűncselekmények száma szinte változatlan, 39-41. 50 százalékkal nőtt a személy elleni (24-36) és hatszorosára (1-6) a gazdasági bűncselekmények száma.

Tekintettel a bűncselekmények számának emelkedésére és a struktúra változásaira, Molnár Lajos szükségesnek tartja a közrendvédelmi osztály szolgálatellátásának változtatását. Mivel a kapitányság területén elkövetett bűncselekmények jelentős része a városban történik, átcsoportosítják a körzeti megbízotti szolgálatot olyan formában, hogy a bűnügyileg fertőzöttebb helyekre koncentrálják az erőiket. Az intézkedések egy része már az év elején megtörtént.

Fontos feladatnak tartják, hogy a körzeti megbízottak jó kapcsolatot tartsanak a területükön a lakossággal. Ennek pozitív hatásai már kezdenek megmutatkozni.

A kiemelt szabálysértések alakulásából egyetlen adatot emelünk ki: Sebességkorlátozás jelentős túllépése miatt 1996-ban 37, 1997-ben 263 esetben tettek feljelentést a rend őrei. A szabálytalanságokat azonban zömében külföldiek (221) követték el.

Fontosnak tartjuk elmondani, hogy rendőreink romló közbiztonsági helyzetben, nehezedő körülmények, megszorítások között végzik nem könnyű munkájukat. Legtöbbjükre jelentős többletteher hárul. Mindezek mellett továbbra is arra törekednek, hogy a közterületek rendjét fenntartsák. Szeretnék, ha területünk továbbra is „a béke szigete" maradna.

Völgyi L.

Gyermeknap és hősök napja

(Folytatás az 1. oldalról)

közel 200 futón, hiszen mire elhangzott a bűvös „Rajt!", az eső is elállt, és a nap is előbújt. Gratulálunk azoknak a gyerekeknek, akik győzedelmeskedtek a rájuk mért kilométerek felett, megküzdöttek az időjárással, és nem engedtek a legfőbb ellenségeknek: a puha, meleg ágy, a tv és a lustaság csábításának.

A verseny dobogós helyezettjeinek külön gratulálunk.

Óvodások:

1. Márczi Péter
2. Enyingi Mátyás
3. Enyingi Dániel

Általános iskolások:

Leányok: *1–2. osztály:* 1. Somogyi Anett (Eötvös)
2. Hanzl Nikoletta (Eötvös)
3. Horváth Tünde (Eötvös)

3–4. osztály: 1. Kazári Rita (Eötvös)
2. Smidéliusz Mónika (Eötvös)
3. Tarczi Beáta (Eötvös)

5–6. osztály: 1. Balhási Nóra (Gáyer)
2. Molnár Margit (Gáyer)
3. Göcsei Georgina (Berzsenyi)

7–8. osztály: 1. Szomorkovits Adrienn (Eötvös)
2. Bellovics Diána (Gáyer)
3. Varga Tímea (Eötvös)

Fiúk: *1–2. osztály:* 1. Németh Zoltán (Gáyer)
2. Vadócz Zoltán (Gáyer)
3. Kovács László (Eötvös)

3–4. osztály: 1. Gamas Jurij (Berzsenyi)
2. Balogh Zsolt (Eötvös)
3. Kovács Krisztián (Eötvös)

5–6. osztály: 1. Varga Gergő (Eötvös)
2. Komáromi Szabolcs (Eötvös)
3. Hérincs Róbert (Gáyer)

7–8. osztály: 1. Mecséri Gyula (Eötvös)
2. Herendi László (Eötvös)
3. Molnár Péter (Eötvös)

A célba érkezőket és az érdeklődő gyerekeket a Leier & Co Kft. parkolójában vidám műsorral és meglepetésekkel várták a szervezők.

Jövőre veletek újra, ugyanitt!

N. M.

A CELLI BÉ-KE BT.

„PARTI" ÉKSZERBOLTJA
SZERETETTEL VÁRJA KEDVES VÁSÁRLÓIT!

KÍNÁLATUNK:
csodálatos, egyedi darabos, aranyékszerek!

FIATALOK!
Itt a nyár!
A gyönyörű ezüst ékszerek a barna bőrön kitűnően mutatnak!
(nyakékek, karpántok, gyűrűk, függők)
eredeti svájci karórák, Festina, Calypso

SZOLGÁLTATÁS:
* tört arany felvásárlás
* ékszerjavítás
* hozott aranyból új ékszerkészítés rövid határidővel

NYITVA TARTÁS:
H–P 8 órától 11.30 óráig,
12.30 órától 17.00 óráig
Szombaton: 8 órától 12 óráig

Cím: Celldömölk, Szentháromság tér 6.
Tel.: 06-95/423-915

Apróhirdetések

● **Skótjuhász,** törzskönyvezett, tetovált kölykökkel eladó Vönöckön. Telefon: 95/485-027.

● RK 02 kapálógéphez **utánfutó** eladó. Érdeklődni a 421-465-ös telefonon.

● Elektromos **terménydaráló** eladó. Cím: Celldömölk, Esze Tamás utca 20.

● **Autószerelés** gyorsan, szakszerűen, olcsón. Sebesi, Sitke.

● **Polski Fiat 126** reális áron eladó. Érdeklődni a 421-555-ös telefonszámon lehet.

● **Bölcső** eladó. Telefon: 423-834. Érdeklődni 16 óra után lehet.

● Nagyképernyős fekete-fehér **televízió** eladó. Telefonon lehet érdeklődni a 421-607-es számon.

● Kombi pelenkázós **kiságy** eladó. Telefonon hívjanak: 420-782.

● Kéménybe köthető **gázkonvektor** eladó. Érdeklődjön a 423-460-as telefonszámon.

VIDEOTECHNIKA SZERVIZ

Celldömölkön a Sági u. 16 sz. alatt!
Telefon: 95/420-084; központ: 99/318-587

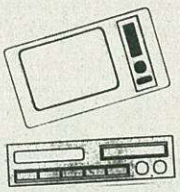

- TV – VIDEO – HIFI
- KAMERÁK,
- MIKROHULLÁMÚ SÜTŐK,
- COMPUTER MONITOROK

szervizelése és javítása garanciával.

FODOR TAMÁS okl. üzemmérnök

Istenem, köszönöm az édesanyámat!

Maradandót nyújtottak

A Szent Benedek Római Katolikus Általános Iskola pedagógusainak és tanulóinak az adni akarás szeretetteljes szándékával egy felejthetetlenül kedves műsor adatott meg május harmadikán. Anyák napja volt ekkor. Az édesanyánk életünk során pillanatról pillanatra megkapott – visszakapott – mennyei ajándék. E valóság boldogító tudatól áthatottan hívták-várták az érdeklődőket e műsor készítői. Sok néző jelenlétében, a Kemenesaljai Művelődési Központ színháztermében került sor erre a rendezvényre.

Először egy kislány szép szavalatát hallhatta a nézőközönség. A műsor további részében sorra színpadra léptek a szinte már „kész" kis balerinák, a táncukat utánozhatatlanul ropó néptáncosok, az irodalmi színpad valóságos gyermekszínész tagjai, a legkülönfélébb táncok „profi" előadói, az egyéb táncos-zenés összeállításokat bemutató gyerekek, az iskola énekkara és a legkisebbek.

A műsor elején **Czupor Attila** igazgató köszöntötte az édesanyákat, majd a megjelenteket. Őt ezúttal műsorvezetői minőségében is megismerhette a nézőközönség.

E nagyszerű műsornak valamennyi szereplője szívesen vállalta és örömmel tette meg a fellépéshez vezető utat. E gyerekek az értékeikből adtak.

Pedagógusaik útmutatásai szerint készültek fel. Milyen tudat vezérelte e pedagógusokat? Az, hogy a gyermekekben felfedezhető értékek Isten ajándékai.

Az iskola pedagógusai mindig nagy figyelmet fordítanak diákjaik képességeinek fejlesztésére.

Ez egy hagyományteremtő műsor volt. Elhatározták az iskolában, hogy jövőre is – de az elképzelések szerint más ünnephez kapcsoltan – lesz folytatás.

Vadady György

Boba két versenyben is második

A Szivárvány hozta őket Celldömölkre

Közel másfél millió forintot osztott szét az Apáczai Kiadó a leghűségesebb olvasói között. Az év végére hirdetett vetélkedősorozatnak mindenki győztese volt: egy jó hangulatú nappal gazdagodtak a gyerekek és a jutalom sem volt mellékes.

Az Apáczai Kiadó SZIVÁRVÁNY című gyerekújságjában még az ősszel felhívás jelent meg. Kilenc fordulós versenyt hirdettek három témakörben: „A mi matematikánk", „A mi hazánk", illetve „A mi galériánk" címmel. Egész éven át küldték az iskolák 2–5. osztályos gyerekei a megfejtéseket. A legjobb 33 iskola 3-3 fős csapatát hívta meg a kiadó egy utolsó nagy megmérettetésre mindhárom témakörben. Jöttek a gyerekek és az őket kísérő pedagógusok az ország minden részéről. Volt olyan csapat, amely 7(!) órát utazott azért, hogy a verseny helyszínére érhessen. (Debrecen melletti kis faluból, Fülöpről érkeztek.) Természetesen nem csak őket, hanem a verseny minden résztvevőjét tízóraival fogadták a vendéglátók.

Először a kis matematikusok mérték össze a tudásukat. Hét feladatot kellett megoldani egy óra alatt. Matematikából a következő eredmények születtek:

1. hely: Ságvári Endre Ált. Isk. Oroszlány – jutalmuk százezer forint, 2. hely: Általános Iskola Boba – jutalmuk nyolcvanezer forint, 3. hely: Bankfalui Ált. Isk., Kiskunfélegyháza – jutalmuk ötvenezer forint. Akik nem értek el dobogós helyezést, azok sem mentek el üres kézzel.

Az együtt elköltött kiadós ebéd után – a tervek szerint – sághegyi kirándulás következett volna. Erre azonban a mostoha időjárás miatt nem kerülhetett sor. A kirándulás mégsem maradt el teljesen, csak eltolódott egy-két nappal, egész pontosan a „Mi hazánk – Magyarország" vetélkedőig. Erre az összejövetelre 27 csapat érkezett.

Először feladatlapot oldottak meg a gyerekek. Hazánk híres képzőművészeti alkotásait, műemlékeit kellett felismerni, és térképvázlaton feltüntetni. Második feladatként saját szülőfalujukat és szülővárosukat mutatták be. Ügyeskedniük kellett, hiszen mindössze egyetlen perc állt a rendelkezésükre. A verseny egyik leghangulatosabb része az volt, amikor a „kis lokálpatrióták" bemutatták egymásnak mindazokat a tárgyakat, melyeket „otthonról" hoztak magukkal. Olyan színvonalas produkciók hangzottak el, hogy a zsűrinek tényleg nehéz dolga volt, mire kimondta a végeredményt:

1. helyezett Mezőberény – jutalmuk 50 000 forint, 2. helyezett Boba – jutalmuk 50 000 forint, 3. helyezett Nagykáta – jutalmuk 30 000 forint.

Ezúttal nem maradt el a sághegyi kirándulás sem, ahol az „agytornát" ellensúlyozták a gyerekek és az őket kísérő pedagógusok.

Itt azonban még nincs vége a vetélkedő-sorozatnak. Hátra van még a „Mi galériánk" fordulója, amelyre a közeljövőben kerül sor. Ennek eredményéről következő számunkban számolunk be.

Németh Ibolya

Eredmények a Gáyerből

Az Öveges József Megyei Fizikaverseny döntőjében 4. helyezést ért el **Pintér Milán** 8. b osztályos tanuló, felkészítő tanára **Bódisné Burján Ibolya.** Az Országos Kalmár László Matematikaverseny megyei fordulójában 3. helyezést ért el **Hegedűs Máté** 4. c osztályos tanuló (tanára: **Vass Rita**), 5. helyezett lett korcsoportjában **Pintér Milán** 8. b osztályos tanuló (tanára: **Szilvágyiné Laczi Éva**). A 4. osztályosok területi matematikaversenyéből megyei döntőbe jutott **Hegedűs Máté** 4. c és **Oláh Zoltán** 4. b osztályos tanuló (tanára: **Tóth Béláné**).

*

Szombathelyen rendezték meg az atlétika III. korcsoportos egyéni és váltóbajnokságot. A Gáyer iskola **Horváth Orsolya, Nyoszoli Veronika, Simon Eszter, Bellovics Diána** összetételű csapata 1:00,46 eredménnyel III., súlylökésben **Bácskai Gábor** 11,04 méteres teljesítménnyel IV. helyezést ért el.

Göttmann – Antók, és az ő álmaik

Újabb olvasói levél a ligeti sportpályáról

Tisztelt Szerkesztőség!

A lap június 3-i számában a ligeti sportpályaépítésről megjelent aggodalmakat nem hagyhatom szó nélkül, csak azért sem, mert a következő kijelentéseket találtam:

„Még mindig csak úgy tudunk valami szépet és jót alkotni, ha egyben rombolunk is."

Sajnos minden eddigi gáncsoskodó úgy beszélt az új pálya építéséről, mintha ezzel le akarnák tarolni a teljes ligetet a létesítmény megálmodói.

Természetesen ez nem így igaz, mert a pálya csak belenyúlik, csak belesimul a liget területébe.

„Szegény Göttmann Bódog is foroghat a sírjában..."

Nem forog, mert a cikk írója szerint is együtt álmodott ligetet és sporttelepet, ezt tette Antók úr is.

„Cellnek szüksége van a pályára, de a ligetre is. Arra nincs szüksége, hogy az új stadion mellett a régi pályát is meghagyják edzőpályának. Az már luxus lenne a jelen körülmények között."

Minden valamire való ellenfelünknek az NB III-ban kettő, sőt három pályája is van. Nálunk is a két serdülőcsapatnak, az ifjúsági is felnőtt csapatnak is van szüksége edzőpályára. Ugyancsak szükség van tornaünnepélyek alkalmával, más iskolai célokra is sportvonatkozásban pályákra. Megemlítem, hogy a hazai mérkőzéseinket 1000–1200 sportkedvelő tekinti meg.

Summázva: támogassuk a fejlődést elősegítő szerény és sportszerető embert, aki Celldömölknek egy ilyen komoly értékű létesítményt akar adományozni a **sajátjából, önzetlenül.**

Ne szegjük kedvét semmiféle okoskodással, aki egy év alatt olyan csapatot hozott létre, amelyik az NB III. 3. helyezettje.

Mindemellett minden vidéki mérkőzésre mintegy 100 szurkolót szállít ingyen, ezúton is köszönet érte.

A létesítmény terve megtekinthető a celldömölki Sport-büfében és úgy érezzük, megvalósulás esetén nem „fanyalogni", hanem tapsolni fogunk. A képviselő-testület pedig bölcsen és jól döntött, amikor jóváhagyta az elképzeléseket.

Üdvözlettel:
Balázs Rudolf
Celldömölk

Feljelentették az egyik vállalkozót

Folytatódnak-e a munkálatok a labdarúgópályán?

A ligetben épülő új labdarúgópálya meglehetősen nagy visszhangot váltott ki városszerte. Ki ellene, a liget védelmében, ki mellette, a foci ügyét pártolva tette le a voksát.

Antók Zoltán, az Antók Nyomda tulajdonosa 1996 óta fedezi teljes egészében a labdarúgó-szakosztály költségeit. Szerette volna a csapatot magasabb osztályba juttatni, ehhez azonban szükséges még egy pálya, amit célszerűen a jelenlegi mellett kívánt kialakítani. A pálya elkészülte után folyamatosan lelátó és egész sportkomplexum megépítését is vállalta, ami természetesen nem máról holnapra, hanem az elkövetkezendő évek során válik majd valóra.

A képviselő-testület hosszas egyeztetések után elfogadta Antók Zoltán ajánlatát, megtörtént a terület hosszú távra szóló bérbeadása. Az eredeti tervek szerint a pálya még 1998-ban elkészül. A munkálatok 1 éve kezdődtek, tavaly megtörtént a fák kivágása, a terület elkerítése. Jó ideje azonban nem történt semmi változás a pálya környékén. A „Miért?"-re adott választ **Makkos István** polgármester.

– Az ősszel megkezdett építkezés tavasszal folytatódott volna a terület földdel való feltöltésével. El is kezdték hordani a földet, de a vállalkozót, aki a földet adta, feljelentették. Azok a területek, amelyekről a termőréteget elhordják, termelésből kivont földnek minősülnek, ami után a törvény szerint földvédelmi adót kell fizetni. A feljelentés után az intézkedés megtörtént, a vállalkozó mostanra kapja meg újra az engedélyt, és talán már a héten megkezdődhet a földhordás. Várhatóan még júniusban elvégzik az alagcsövezést, és a füvesítést is, így őszre talán már kizöldülhet a pálya. Az építkezés tehát nem állt le, csak a fenti okok miatt kényszerszünetet kellett beiktatni.

– Mikor lesz új kerítés a jelenlegi pálya körül?

– A régi kerítés életveszélyes volt, és esztétikailag sem volt a város dísze. Ezért a képviselő-testület úgy döntött, hogy lebontatja, és helyette új, korszerű, esztétikailag is igényes kerítést állíttat fel. A bontás megtörtént, vele egyidőben megrendelték az új kerítést, aminek nagy része már meg is érkezett, illetve még ebben a hónapban várható. A kerítés egy speciális, nagyon erős drótfonat lesz, ami mellé zöld élősövényt ültetnek, így néhány év múlva a ki- és beláthatóság is megszűnik. A pálya 3 oldala lesz ezzel az új kerítéssel bekerítve, a liget felőli oldalon egyelőre a régi marad. A kerítésépítés költségeit, a mintegy 2,5-3 millió forintot az önkormányzat fedezi, a felállítást pedig Antók Zoltán vállalta. Az új kerítés várhatóan július közepére készül el.

N.

Az osztrák–magyar ingázói egyezményről

Az osztrák–magyar ingázói egyezmény értelmében a burgenlandi munkavállalói kérelmeket az érintettek május 4-től adhatták és adhatják be a Vas Megyei Munkaügyi Központnak. Az egyezményben a két kormány megállapodott abban, hogy Burgenland területén – a jennersdorfi járás kivételével – munkát vállalhatnak magyarok is a három nyugati megyéből: Vasból, Zalából és Győr-Moson-Sopronból. Természetesen a lehetőség fordítva is adott: burgenlandiak is vállalhatnak Magyarországon munkát.

Az egyezmény alapján 500 személyre kapott keretengedélyt a magyar fél, ebből 120 a vendéglátás, 180 az ipar és szolgáltatás, 200 a mezőgazdaság területén vállalhat munkát a szomszédos Burgenlandban. Amennyiben valamelyik területen a keret betelik, az nem vihető át a másik területre. Az első hetek igazolták az előzetes várakozásokat: túljelentkezés van a vendéglátás, az ipar és a szolgáltatások területén, a mezőgazdasági keretszám azonban még betöltésre vár. Az osztrák fél a munkaköröket konkrétan nem határozta meg, erre csak iránymutatást adott.

A kérelmeket az Osztrák Munkaügyi Központ bírálja el a beérkezések sorrendjében. Előnyben részesülnek azok a munkavállalók, akik konkrét munkahelyi ígéretet tudnak felmutatni. Aki ezzel nem rendelkezik, annakaz ottani munkaügyi központ próbál állást szerezni. A munkavállalási engedélyt 6 hónapra adják ki, a lejárat előtt 1 hónappal lehet a meghosszabbításért kérvényezni.

A kérelmek benyújtásához szükséges nyomtatványokat a munkaügyi központ kirendeltségein lehet beszerezni, részletes felvilágosítással is itt szolgálnak.

N. M.

FIGYELEM!

A CELL-BAU KFT.
CELLDÖMÖLK,
Építők útja 2. szám alatt

megnyitotta

az AGA ipari gáz (CO_2, O_2, acetilén, kevertgáz- CO_2Ar) és élelmiszeripari gáz (CO_2) lerakatát.

Nyitva: hétfő–péntek 8–16 óráig, szombat 8–12 óráig.

Várjuk kedves vásárlóinkat!

Ma újra hűséget fogadok

Konfirmandusok és aranykonfirmandusok ünnepe

Ma újra hűséget fogadok,
Jézus, a keresztyénségben,
hogy szent hitemben megmaradok,
s nevelkedem kegyességben.
Szentlelkedet buzgón kérem,
legyen mindvégig vezérem.

Szép ünnepek színhelye volt a celldömölki evangélikus templom az elmúlt hetekben, hónapokban. A március 15-ei 150 éves jubileumi ünnepre Esztergályos Jenő gyönyörű nemzeti zászlót ajándékozott templomunknak. Ennek a zászlónak a díszébe öltöztetett oltárnál ünnepeltük meg a magyar szabadságharc 150. évfordulóját. 150 évvel ezelőtt a magyar nép megelégelte a sokáig tartó elnyomást, s a márciusi ifjakkal az élen kivívta nemzeti függetlenségét és szabadságát. – Hát nem éppen ugyanúgy kell fordulnia most a történelem kerekének ebben a kicsiny, csonka magyar hazában, mint ahogy az fordult 150 évvel ezelőtt?, Nem az ifjúságnak kell-e felemelnie most is a fáklyát, s vinni erős kézzel, határozottan?, Ne a még meg nem rontott életű, derék és felkészült ifjak kezébe adassék a hatalom s a magyar jövő? Bizony, igen, mert ők a nemzet jövőjének letéteményesei!

Aztán sorjáztak egymás után nagyhét napjai, nagypéntek, majd húsvét boldogító ünnepe...

Hogy végül, a legújabb kor szokásai szerint, pünkösd ünnepével ránk köszöntsön a minden esztendőben megtartott konfirmációi ünnep. Konfirmáció, azt jelenti, hitünk megerősítése. Isten a szent keresztségben gyermekévé fogadott minket. Már akkor, amikor még nem tudtuk megvallani hitünket. Azzal a pár csepp vízzel – egy lelkész és egy értünk imádkozó gyülekezet jelenlétében – Isten az újjászületés fürdőjében részesített minket. Újjászült minket Isten szerint való életre. Nagy kérdés az, hogy vajon a személyes életünkben élő, működő marad-e ez a keresztség. Hiszen az meg is halhat. Még Valaki jelen volt akkor a keresztelő kútnál: az Isten Szentlelke! Neki köszönhetjük a keresztségünket, a konfirmációnkat és az aranykonfirmációnkat.

Istennek ezt a Lelkét hívtuk ezen a konfirmációi ünnepen, 35 konfirmandus gyermek és 33 jubiláló, vagyis 50. konfirmációi évfordulóját ünneplő aranykonfirmandus hitének megerősítésére: „Jövel, Teremtő Szentlélek!

Mert gyenge a mi erőnk és gyarló a mi szívünk. Magunktól nem tudunk Krisztusban hinni, sem nála megmaradni. De benned reménykedünk: Te minket is újjá teremthetsz! Szánj meg minket és ezeket a testvéreinket, akik most szép vallást tettek sok tanúbizonyság előtt. Világosítsd őket, hogy Krisztushoz térjenek. Győzd meg őket, hogy Krisztusban higgyenek. Bátorítsd őket, hogy Krisztust kövessék. Erősítsd őket, hogy Krisztushoz ragaszkodjanak. Szenteld meg őket és minket, mindnyájunkat! Jövel, Szentlélek, szállj le ránk!"

Mennyi érik be ebből az imádság-magvetésből, a konfirmációi hitvallástételből és fogadalomtételből ezeknek a 13 éves ifjaknak az életében? Annak csupán az Úristen a tudója. De **Csizmazia Sándor** budapesti vendég-igehirdetőnk a szószékről határozottan rámutatott arra, hogy a kiválasztásuk ügyét nem ember intézte, hanem az értük kereszten meghalt Jézus Krisztus.

Az viszont bizonyos, hogy a magvetés szépen beérett az aranykonfirmandusok életében, az elmúlt 50 esztendőben. Hiszen Istennek erre az érlelésre bőséges gondja volt. Mi minden lezajlott az életükben az 1948. esztendő óta! De most itt vannak! Újra ott állnak az oltár előtt! Újra elmondják a konfirmációi fogadalomtételt! Újra veszik az együttes konfirmációi megáldást!

Az ötven évvel ezelőtti ötvenháromból megjelent harminchárom aranykonfirmandus. Vidáman, fiatalosan, Istentől megáldott életerővel és életkedvvel. Tízen már nem élnek. Tízen ismeretlen helyen élnek. S csak a haldokló betegágya mellett virrasztónak és a kettő külföldön élőnek kellett távol maradnia. De Mrs. Murfin, vagyis Gelesits Erika ide gondolt Ausztráliából: adományt küldött és szép levelet írt.

Sághy András lelkész három bibliai igével köszöntötte az aranykonfirmandusokat: „Magasztaljátok az Urat, mert jó, mert szeretete örökkévaló." Zsolt. 107; 1. „Örökkévaló szeretettel szerettelek téged, azért maradtam irántad hűséges." Jer. 31;3. „Ezt mondja Jézus: annak örüljetek, hogy nevetek fel van írva a mennyben!" Luk.10;20.

Csizmazia Sándor, Pintér János és Sághy András lelkészek várták az oltár elé a konfirmandusokat és a nagylétszámú úrvacsorázó gyülekezetet. Délután terített asztaloknál ünnepelt tovább szeretetközösségben az aranykonfirmandusok sokfelől érkezett serege. Közben keresztyén óvodánk ovisai köszöntötték őket kedves műsorral.

Kedves aranykonfirmandusok! Isten áldása kísérjen tovább életutatokon! Kedves elsőkonfirmandusok! 50 év múlva újra jöjjetek el a celldömölki templom oltára elé: a megújulásnak, a megtisztulásnak és a kegyelemnek áldott helye ez immár 254 esztendeje.

Az első osztályos hittanórás verset se felejtsétek:

„Én evangélikus vagyok,
halálomig az maradok,
mert ez Krisztus hű vallása,
mint Bibliánk tanít rája.
Igét hallgatok vasárnap,
Jézushoz mondom imámat,
szorgalmas vagyok munkámban,
megbecsülöm embertársam.
Hiszem, kegyelemből végre,
eljutok az üdvösségre."

PROGRAMAJÁNLÓ

A Kemenesaljai Művelődési Központ szórakoztató műsorral várja az érdeklődőket június 19-én 18 órai kezdettel. A „KATÓ CSALÁD" mutatkozik be, melynek „tagjai" **Ihos József, Poór Péter, Madarász Katalin.**

Ihos József Kató néni, Falugyűlés, valamint Én, a Gyula meg a Tóth Ottó című írásaiból ad válogatást.

Poór Pétertől ismét hallhatjuk a jól ismert dalokat, úgymint Fekete vonat, Kócos kis cigánylány, Utánam a vízözön...

Madarász Katalin pedig cigánydalokat énekel: Eladom a lovamat, Csina csin, Zsiga te.

Jegyek a Kemenesaljai Művelődési Központ pénztárában válthatók 550 forintos áron.

Ötvenéves az Országos Mentőszolgálat

A celldömölki mentőállomás története (3.)

1962–1989

Dr. Balló László megyei állomásvezető főorvos bajtárs már 1962-ben intézkedik az irányban, hogy a kivonuló személyzet mindenkor tisztában legyen az ügyeletes orvos személyével és fellelhetőségének módjával, hisz ekkor még nem volt állandó orvosi ügyeleti helyiség. Szervezett telefonügyeleti státuszról tesz említést egy 1962 májusi bejegyzés, ami bizonyítani látszik azt a tényt, hogy 1960-ban Marosi Ferenc mentőgépkocsivezető bajtárs addigi szolgálati lakásából a mindenkori szolgálat számára ügyeleti helyiséget választottak le, a hátsó épület pedig betölthette végre a műszaki raktár, a műhely és a garázs szerepét. Ez az épület a mai napig fűtetlen ugyan, de mégsem „csillaggarázsból" indul a gépkocsi a hideg, havas téli napokon.

Szintén 1962-ben a főorvos bajtárs felhatalmazza a telefonügyeleteseket, hogy a hívásokat szelektálják, és ha a hívás nem igényel feltétlenül mentőt, akkor jogukban áll a hívó felet orvoshoz, majd visszahívásra utasítani. Az SZMSZ ápolókra, illetőleg gépkocsivezetőkre vonatkozó rendelkezéseiből 1962-ben tett sikeres vizsgát Marton Pál mentőápoló, illetve Tompa József mentőgépkocsi-vezető bajtárs, akik ettől kezdve Celldömölkön teljesítettek szolgálatot.

Újabb fejlődés történt 1963. október 18-án, amikor az addigi másodállású gondnokot felmentették a megbízatása alól, és az adminisztratív feladatok ellátásával megbízták a főállásban szerződtetett Nagy Károlyné gazdasági ügyvezetőt, aki 25 évig látta el feladatát. Ugyancsak 1963 októberében vonult nyugdíjba Marosi Ferenc gépkocsivezető bajtárs, akit ez akalomból dr. Orovecz Béla főigazgató bajtárs 1000 Ft jutalomban részesített „több, mint három évtizedes mentőmunkája elismeréséül", ami azt jelenti, hogy a korábbi VVOME-munkaviszonyát éppúgy jóváírták, mint Bókkon mentőápoló bajtársnak. Ambrus Géza mentőgépkocsi-vezető bajtárs 1966-ban kezdte OMSZ-munkaviszonyát.

A kommunikáció megkönnyítésére – a telefonkapcsolat mellett – 1969. április 24-én került sor, amikor a megye 6 állomása között rádiótelefon-összeköttetés létesült, ami nagyban elősegítette a feladatok sürgős átadását, a szolgálati jelentéstételek etikusabbá tételét. Az áttörő változást mégis a következő év, 1970 hozta, amikor valamennyi futó mentőgépkocsit felszereltek ezzel a nélkülözhetetlen munkaeszközzel. Ezzel vált teljessé a hírösszeköttetés minden mentőállomás és valamennyi futó mentőgépkocsi között, ami rendkívül jelentős minőségi változást eredményezett, valamint sok-sok párhuzamos kivonulás és nagy kilométerteljesítmény-megtakarítást tett lehetővé, ezáltal tehát ütőképesebbé vált a megye munkája.

A beteglétszám és a kilométerteljesítmény rohamos növekedése miatt 1971. szeptember 1-jén egy új, nappalos mentőgépkocsi állt szolgálatba, kezdetben napi 8 órában. Ennek természetes következményeként a mentőállomás személyi állománya is megnőtt 1 mentőápolóval és 1 mentőgépkocsi-vezetővel. Később a nappalos gépkocsi – a mindenkori igényeknek megfelelően – szolgált 10, 12, majd ismét 8 órás műszakban.

A 70-es évek nemcsak mennyiségi, hanem minőségi változást is hoztak a mentőmunkában. Megjelentek a felszerelési tárgyak között az eldobható, egyszerhasználatos eszközök, úgymint fecskendők, injekciostűk, köldökcsatok, lepedők, fóliakesztyűk. A rögzítőeszközök tárháza is ekkor bővült, minden autó felszerelési tárgyává vált a vákuum matrac, a pneumatikus sín, amelyek azon túl, hogy rögzítenek – szakszerű használat esetén –, fájdalmat is csillapítanak, illetve a szállítási traumákat is kivédik. A Ruben ballon és az AMBU leszívó 1971-ben vált minden gépkocsi felszerelési tárgyává. Ezek nagyban elősegítették a manuális, eszköz nélküli újraélesztés helyszíni kivitelezését, reális esélyt adva minden klinikai halál állapotában feltalált betegnek. Jól működő megyei szolgálatvezetés alakult ki, amely koordinálta a mentőállomások és mentőgépkocsik együttműködését. A 70-es évek második fele újabb minőségi javulást hozott. Szombathelyen 1976. november 15-én indult az orvosi kivonuló szolgálat egy Mercedes rohamkocsival, amely 1978. július 1-jén a nap 24 órájában működő orvosmentőtiszti szolgálattá bővült. Ez a szolgálat minden kórház, illetve mentőegység számára elérhető lett, így a betegek akár vidékről is mentőorvosi, mentőtiszti felügyelettel kerülhettek a megyei kórházba, vagy az ország bármely más speciális kórházába.

A 80-as évek is jelentős változásokat hoztak, a szolgálati napló 1984-es bejegyzése alapján „a járások megszűnésével kialakult egészségügyi ellátási körzeteknek megfelelően módosultak a mentőállomások körzethatárai is". Ezzel Celldömölk területe harminc településre terjedt ki, ami a mai napig érvényben van és ez egy 1997-es hivatalos felmérés szerint kb. 30 ezer főt jelent. Szintén a 80-as évek közepén kapott új aszfaltburkolatot állomásunk udvara, mert a régi beton már feltöredezett. Tompa József garázsmester bajtárs 1985 nyarán 33 évi, Ambrus Géza mentőgépkocsi-vezető bajtárs pedig 1986-ban, 20 év OMSZ-munkaviszony után ment nyugdíjba állomásunkról. A mentőállomás épületeinek a külső vakolására 1988 nyarán került sor az OMSZ pénzkeretéből, de teljes egészében a mi társadalmi munkánkkal. Röviddel követte ezt a mentőállomás teljes festetése. A szolgálati rendben 1989. január 1-jén állt be gyökeres változás, amikor is állandó, 24 órás szolgálatvezetői státuszt kaptunk, és ezzel együtt az ápolói létszám 9-re emelkedett.

(Folytatjuk)

Mihók Tamás
mentőápoló

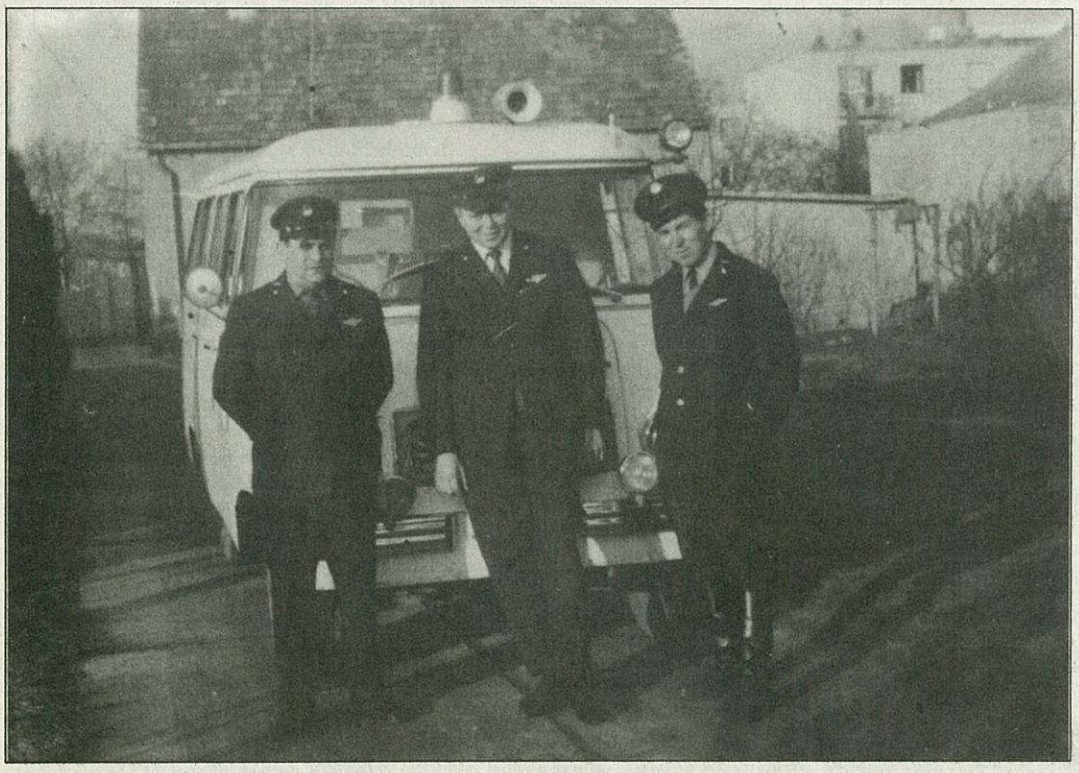

Egy kép 1972-ből, a Nysa előtt Horváth István és Lukács Gyula mentőápoló, valamint Ambrus Géza gépkocsivezető

A megyei közgyűlés kitüntetettje: Berzsenyi Béláné

A márciusi forradalom 150. évfordulója alkalmából a Vas Megyei Közgyűlés öt Kemenesaljai személyt tüntetett ki. Ez alkalommal *Berzsenyi Bélánét*, a Celldömölki Polgármesteri Hivatal gyámhivatalának vezetőjét mutatjuk be, aki az Önkormányzat Szolgálatáért Kitüntető Oklevelet és Emlékplakettet kapta munkájáért.

Mezőgazdasági technikusi végzettségével eredeti szakmájában helyezkedett el először, majd 1974-ben kezdett a nagyközségben a közigazgatásban dolgozni. Különböző igazgatási feladatokat látott el, közben elvégezte az Államigazgatási Főiskolát, és 1982-ben gyámügyi előadói munkakörbe került. Sikerült kapcsolatot kialakítania a gyermekintézményekkel, az ottani felelősök segítették a munkáját. A családok társadalmi helyzetének változásával egyre nőttek a feladatok. Tavaly november elsejétől kettévált a gyámhatósági munka, ami megoszlik a megelőző tevékenységet folytató Gyermekjóléti Szolgálat és a hatósági feladatokat ellátó Gyámhivatal között.

– Több évig készült a törvény, nagyon vártuk már, mert részletesen tartalmazza a gyermekek jogait, a szülők kötelezettségeit. A feladatok egy része kikerült a gyámhivatali hatáskörből, de újakkal is bővült, ezek megoldásában az eddigi gyakorlat segít. A városon kívül egy nagyközség és 27 község tartozik a körzeti gyámhivatalhoz.

– Ez a munka nagyfokú empátiát igényel, hiszen emberek sorsával nem lehet másként foglalkozni...

– Bele kell képzelni magunkat a család helyzetébe, mindig a gyermek érdekében keressük a megoldást, és csak végső esetben kerül ki a családból a gyerek. A lényeg, hogy ismerjük a családokat. Celldömölki születésű lévén engem is jobban ismertek, jobban elfogadtak. Talán az is segített, hogy a saját gyerekeimmel hasonló korú gyerekekkel foglalkoztam a kezdetekben. Mindig olyan hivatásra készültem, ahol emberekkel foglalkozhatok, örülök, hogy ebben a munkakörben dolgozhatok immár 16 éve folyamatosan.

Jutka néni lassan nyugdíjba készül, de nyugodtan teszi majd, hiszen munkatársai kiválóan dolgoznak.

– Örülök a kitüntetésnek, annak, hogy itthon észrevették, elismerték a munkámat azzal, hogy felterjesztettek. Úgy érzem, a szakma elismerése ez, nemcsak nekem szól.

Gratulálunk a kitüntetéshez, és az elkövetkező időszak munkájához is hasonló türelmet, kitartást és szeretetet kívánunk.

Tulok G.

Hetedhét országra szóló lakodalom

Nem mindennapi esküvőnek lehettek tanúi a közelmúltban a celldömölki polgárok. Közel négyszáz ember kísérte az ifjú párt, akik Kenyeriből érkeztek. A falu határában található „tanyán" nőtt fel a menyasszony: Koloszár Viktória. Szerette az állatokat, legkedvesebb állata a ló volt. „Ha egyszer férjhez megyek, akkor hintóval...!" – mondogatta, s ki is tartott az elképzelése mellett. Szerencsére a vőlegénytől – Németh Tamástól – sem állt messze ez az elgondolás. Újabb szerencse, hogy egyikük sem szenvedett tömegiszonyban, így nagyon is otthonosan, fesztelenül fogadták a 350 ember jókívánságait. Ezután elindult a négylovas hintó a királykuti tanyára, ahol már terített asztal várta a vendégeket. Tizenegy asszony főzött reggel óta a tűzhelyeken és a katlanokban. Öt disznó, hatvan tyúk, tíz kakas lett a lakodalom „áldozata". Az asszonyok 350 embernek szaggattak nokedlit – „Oh irgalom anyja, ne hagyj el!" –, és 150 kiló krumplit tisztítottak meg. Volt itt minden, „mi szem szájnak ingere", a hangulat pedig olyan tökéletes volt, hogy reggel hatkor még akadtak táncoló emberek.

– Mit szólnának hozzá – kérdezem az ifjú párt –, ha a gyermekeik szűk családi esküvőt szeretnének?

– Nem akarnánk lebeszélni őket az elhatározásukról, hiszen a mi szüleink is elfogadták a tervünket. Azért az biztos, hogy ennek a lakodalomnak felejthetetlen hangulata volt.

N. I.

Kíváncsi rá, hogyan lehet ingyen hirdetni?

Fordítson a 12. oldalra!

Köszönet a gálaműsorért!

Idén 7. alkalommal rendezték meg az Alsósági Tavaszi Napokat. E rendezvénysorozat keretén belül került sor a gálaműsorra, amit a Berzsenyi Lénárd Általános Iskola tanulói adtak elő.

Az iskolában a gyerekek heteken keresztül nagy izgalommal készülődtek. Szombaton este a gyönyörűen feldíszített sportcsarnok megtelt nézővel. A vendégek, nyugdíjas pedagógusok, szülők, rokonok, ismerősök kíváncsian várták az iskola eddigi, talán legnagyobb bemutatkozását. Fellépett az iskola aprajanagyja. Az alsósok aranyos verseket, énekeket, táncokat adtak elő. Élőben gyönyörködhettünk a tv-t is megjárt negyedikesek limbó-hintó táncában. A kicsik egyaránt élvezték a szereplést és társaik műsorát. A felső tagozatos gyerekeink fellépése is rendkívül változatos, színvonalas volt. Énekeltek és meséltek, tornásztak és nevettettek. Volt szép, lírai népdal és néptánc, vers, zene. A táncosokat a közönség vastapssal ünnepelte.

A záróképben a „Legyetek jók, ha tudtok" című dal alatt felvonultak a boldogan integető diákok és az őket játékosan fenyegető tanárok, hogy még egyet együtt énekeljenek. A nézők nagy ovációval fogadták az ötletes befejezést.

Boldog anyukák, büszke apukák, könnyeiket törölgető nagyszülők, elégedett vendégek hagyták el a csarnokot. Ezt a gyönyörű, hangulatos estet senki sem fogja elfelejteni!

Köszönjük a szervezőknek az ötletet és a színvonalat! Köszönjük nektek, alsósági és vidéki gyerekek, hogy megmutattátok, egy kis „falusi" iskolában is lehet ilyen csodálatos gálaműsort csinálni! Köszönjük a tanárok segítségét és türelmét!

A pedagógusnap alkalmából pedig szívből köszöntjük jelenlegi és nyugdíjas pedagógusainkat!

Lang Zoltánné
szülő

A Kemenesalja Kórházáért Alapítvány közleménye

a személyi jövedelemadóból 1997. évben befolyt támogatási összeg felhasználásáról

Az Alapítvány (Celldömölk, Nagy Sándor tér 3., adószám: 19245450-1-18) ezúton teszi közzé, hogy a személyi jövedelemadó 1%-ából 1997-ben befolyt összeget orvosi gép, műszer beszerzésre fordította.

Az Alapítvány köszönetét fejezi ki a támogatóknak és hasonlóan fontos céljai megvalósításához továbbra is segítségüket kéri.

„Céhmester" voltam...

Egy bobai lány és a történelem

A Vas Megyei Pedagógiai Intézet versenyt hirdetett az általános iskolák számára történelemből. Évfolyamonként mérték össze a tudásukat a benevezett gyerekek. Először az iskolai fordulót kellett megnyerni ahhoz, hogy a területi versenyre bekerüljön valaki. Ezután következett a megyei szintű megmérettetés. A Szombathelyen megrendezett döntőbe 15 gyerek jutott a megye különböző településeiről. A dicsérő oklevelet és az ezzel járó 1500 forintos könyvutalványt **Sebestyén Anita,** a bobai általános iskola tanulója nyerte meg a hatodik osztályosok korcsoportjában.

– Kezdetben nem tekintettem nagy megmérettetésnek ezt a versenyt. Az iskolai fordulóra még csak úgy készültem, ahogy egy töri dolgozatra szoktam: tankönyv, füzet, térkép. Aztán amikor bekerültem a területi döntőbe, már éreztem, hogy komolyan készülnöm kell. Fogalmakat, évszámokat ismételtem, próbálgattam a vaktérképen való eligazodást, és a történelmi olvasókönyvet lapozgattam egyre gyakrabban. A területi versenyen tesztet kellett megoldani és épp ehhez hasonló feladatok voltak. Már az itt elért hatodik helyezésemnek is nagyon örültem. Amikor megtudtam, hogy mehetek a megyei versenyre, akkor éreztem meg igazán, mekkora feladat előtt állok. Felkészítő tanárommal, **Szemes Józseffel** mindennap leültünk, és újra meg újra átbeszéltünk szinte minden témakört. Őneki már volt tapasztalata, hogy milyen jellegű feladatok várhatók. Bújtuk a könyveket, képeket nézegettünk, forrásszemelvényeket olvastunk. Játszottunk szituációs játékokat, és milyen jól jöttek ezek a gyakorlatok, amikor a szóbelin tényleg bele kellett élnem magam egy céhmester szerepébe! Otthon is sokat olvastam. Anyukám felmentett az összes házimunka alól, én pedig messzire elkerültem a tévét, pedig azt nagyon szeretem. De megérte!

Németh I.

Milyen messze van Kemenesalja az Európai Uniótól?

Németh Krisztina útja Celltől Brüsszelig

Évek múltával sokszor nem tudjuk, mi történt hajdanvolt barátainkkal, ismerőseinkkel, celldömölkiekkel, akik elkerültek városunkból. Egy celldömölki származású fiatalt szeretnék bemutatni, akinek szimpatikus vonásai mellé akarat és tehetség is járul. *Németh Krisztina* az Európai Unió magyarországi delegációjának munkatársa.

– 1987-ben érettségiztél a Berzsenyi Dániel Gimnáziumban. Milyen út vezetett idáig?

– Érettségi után az akkori NDK-ba felvételiztem, Lipcsébe készültem közgazdaságtant (idegenforgalmat és vendéglátást) tanulni. Magyarországról hármunkat vettek fel előfelvételivel, így egy évig a büki Thermal Hotelben voltam gyakorlaton, és 1988-ban kezdtem meg a tanulmányaimat Lipcsében. A hamarosan bekövetkezett politikai változások érdekes élményekhez juttattak, közvetlenül érzékelhettem a határ megnyitása, Németország egyesülése miatti hatást. Az egyesült Németországban folytattam a tanulmányaimat, ahol részt vettem az AAGEE munkájában. Ez az európai diákok fóruma. Tagja, majdan elnöke lettem, később, 1991-ben Budapesten megalapítottam az első magyarországi csoportot. 1993-ban szereztem közgazdász diplomát a lipcsei egyetemen. Márciustól októberig Brüsszelben végeztem fél év gyakorlatot, ekkor felvettem a kapcsolatot a brüsszeli magyar képviseletekkel, illetve Budapesten az EU-bizottság magyar képviseletével. Októberben Németországban keresett meg Hans Beck, az Eu magyar delegációjának vezetője, és 1994 januárjától Magyarországon dolgozom a delegációban.

– Mi a szűkebb munkaterületed, mit jelent a napi munkád?

– A kis- és középvállalkozások, a kereskedelem és befektetésösztönzés, illetve a turizmus, a Phare-programok menedzsmentje tartozik hozzám. A Phare-projectek kidolgozása, nyomon követése, ellenőrzése, és természetesen ezen szektorok gazdasági, politikai elemzése, összefogása: a magánszektor fejlesztése a feladatom. Ezen folyamatok során magyar partnerekkel, főleg minisztériumokkal és természetesen Brüsszellel is kapcsolatban vagyok, a kettő közötti effektív együttműködést biztosítom.

– Milyen lehetőségei vannak egy ilyen kisvárosnak, mint Celldömölk?

– Az EU számos programja, és a magyar források is különféle lehetőségeket nyújtanak például a kis- és középvállalkozásoknak, a társadalom többféle szerveződésének, a régiók fejlesztésére. A Magyar Vállalkozásfejlesztési Alapítvány megyei központokat hozott létre, Celldömölkön is nyitottak irodát. Sok lehetőség adódik, csak nyitott szemmel kell járni. Érdemes lenne Celldömölknek is élnie ezekkel a kihasználatlan lehetőségekkel.

– Hans Beck, az előző nagykövet nyolcéves magyarországi munka után hagyta el Budapestet. Milyen volt a négy évi közös munka?

– A tanulmányaim után ez az első munkahelyem, rengeteget tanultam tőle. Kamatoztatni tudom a tapasztalatokat, különösen kiélezett a helyzet nemzetközi környezetben, nemzetközi partnerekkel dolgozva.

– Aktív részt vállalni ebben a folyamatban nagy kihívás, ugyanakkor felejthetetlen dolog lehet. Hogyan értékeled mindezt?

– Mindenki szeretné megtalálni önmagát, és mindenki a maga sorsának a kovácsa. Én eldöntöttem, hogy mit akarok, és nem szalasztottam el a lehetőségeket. Külföldön lettem tinédzserből felnőtt, ösztöndíjból és az egyetem melletti munkámból éltem. Megragadtam az új lehetőségeket, nyelveket tanultam, és most azt csinálhatom, amit szeretek.

– Munkád során sokat utazol és tárgyalsz. Milyen nyelveken beszélsz?

– Általában angolul és németül tárgyalok, oroszul és franciául középszinten, olaszul és spanyolul társalgási szinten beszélek. Nagyon fontos, hogy minél több nyelvet ismerjünk, hiszen egészen más adott nyelven tárgyalni, mint tolmács segítségével.

– Milyen gyakran jössz haza Celldömölkre?

– 2-3 havonta látogatok haza. Büszkeséggel tölt el, hogy celli vagyok, örülök, ha ismerős vagy ismeretlen celldömölkiekkel találkozom, vagy elmondhatom, hol is van ez a város, és milyen értékei vannak.

Tulok Gabriella

Csoki és hajpánt

Egy nap otthon ültem a televízió előtt, mikor hirtelen megszólalt a csengő. Anyukám keresztmamája érkezett Szombathelyről.

Nagyon örültem neki, mert már régóta nem láttam. Beszélgettünk egy órát, aztán mennie kellett, mert indult a vonata.

Futólag még kétszáz forintot nyomott a kezembe, hogy a testvéremmel együtt menjünk el fagyizni. Eszembe jutott, hogy van még egy százasom, és így együtt már kijön belőle az a 280 forintos hajpánt, amit már régen kinéztem magamnak. Az öcsém úgysem tudja meg, hogy pénzt kaptunk. Különben is minek neki a fagyi! Úgyis mindig kap anyutól édességet. Egyébként sem szeretek egy ilyen kis taknyossal sétálgatni a városban.

Nekem kell az a hajpánt!

Amikor az öcskös megjött az oviból, szokásos módon bevonultam a szobámba, és bezártam az ajtómat. Hozzám nem kell bemászkálnia. Egyszer csak hallom ám, hogy kopogtat.

– Mit akarsz? – kérdeztem.

– Hoztam neked valamit! Engedj be!

Az ajtót kinyitva, kezembe nyomott egy fél csokit és így szólt:

– A barátom hozta nekem reggel, de eltörtem, és felét eltettem neked, mert ezt te is szereted.

Hirtelen elszégyelltem magam. Milyen önző voltam! Csak magamra gondoltam! Szegény kis kölyök, igazán nem ezt érdemli. Másnap elmentünk fagyizni. A keresztmami pénzéből úgy, hogy még tettem is hozzá, vettem az öcsémnek fagyikelyhet, én meg ettem egy sima két gombócosat.

Valahogy olyan jó volt látni öcsém arcán az örömöt! Már nem is kell az a hajpánt!

Szijártó Viktória 8. a
Gáyer Gyula Általános Iskola, Celldömölk

ÉRTESÍTÉS

Értesítjük a Tisztelt Lakosságot,

hogy a Vas Megyei
Állategészségügyi és
Élelmiszer Ellenőrző Állomás
tájékoztatása szerint

CELLDÖMÖLK–ALSÓSÁG és
CELLDÖMÖLK–IZSÁKFA
városrészek területén –
átszervezés miatt –
az elsőfokú hatósági
állatorvosi feladatokat

DR. STERBA KÁROLY
állatorvos látja el

(Celldömölk, Széchenyi u. 26.)

Polgármesteri Hivatal
Celldömölk

HARMÓNIA

Testedzéssel az egészségért

„Egészségesnek lenni kötelesség magunkkal és a jövő nemzedékével szemben. Ehhez azonban még hozzátartozik: szépnek lenni is kötelesség! A testileg és lelkileg egészséges ember nem lehet csúnya, és az egészség javulásával a szépség is fokozódik."

A fenti sorokban a fitness lényegét fogalmazta meg dr. Madzsarné Jászi Alice A női testkultúra új útjai című könyvében.

– A könyvet 1927-ben adták ki, de napjainkban is írhatták volna, hiszen a testedzés lényege nem változott – hívta fel a figyelmet **Tamás Gáborné**, Éva, az Éva Fitness Szalon vezetője.

– *Milyen szolgáltatásokat nyújt a szalon?*

– Konditeremmel, bronzáriummal, hozzá tartozó tusolókkal és öltözőkkel várjuk a vendégeket. A szoláriumot nemcsak esztétikailag, hanem egészségileg is javaslom, ugyanis a kibocsátott fény szervezetünkben aktív D-vitamint állít elő, fertőtlenítő, gyulladást gátló hatása is van. A konditeremben lévő gépek alkalmasak minden izomcsoport (vall-, mell-, has-, lábizmok stb.) fejlesztéséhez. Itt a férjem foglalkozik a vendégekkel, a falakon edzéstervek függnek, segítünk egyéni edzésterv összeállításában is, ügyelve a fokozatosságra. A kidolgozott edzéstervet mindenki maga bővítheti, a fiúk elsősorban felsőtestüket erősítik. A nőknél a teremben tükör, balettrúd, fitness-szalag segíti a gyakorlatokat, amelyek a Callenetics-re és az aerobicra épülnek. A Callenetics intenzív alakformáló program, a mély izomcsoportok edzése kicsi mozdulatokkal, az aerobic pedig női kondicionáló torna (nem a klasszikus aerobic), amely a lendületes mozgásra, táncos lépésekre épít.

– *Milyen korosztályba tartoznak a vendégeik?*

– A tizenévesektől az 50 évesekig járnak hozzánk, főleg a nőknél vegyes a korosztály, volt egy 75 éves vendégem is. Azt szoktam mondani, hogy mindenki annyit teljesít, amennyit tud, plusz kettővel többet. Mindenkit önmagához képest értékelek, honnan indult, és hova jutott el. A kitartó munka meghozza a gyümölcsét, látható a fejlődés. Schwarzenegger szavaival élve: „Azt tehetsz a testeddel, amit akarsz." Nemcsak fizikailag, hanem mentálisan és lelkileg is felfrissülnek a mozgás után, az órákat általában relaxálással fejezzük be.

– *Milyen speciális foglalkozások vannak?*

– Az iskolások részére gyógytestnevelést tartok. A Testnevelési Egyetemen szereztem diplomát, és orvosi szakvélemény alapján dolgozom. Fontosnak tartom, hogy külön tudják választani: a gyógytestnevelő megelőzéssel foglalkozik, kisebb deformációk korrigálásával, a gyógytornász feladata pedig a rehabilitáció. Az órákon a különböző problémával küszködő gyerekek egymás anyagát is elvégzik. Sajnos nem minden szülő érzi ennek a fontosságát, pedig például egy lúdtalpból később gyomorfekély is kialakulhat a helytelen tartás miatt. A polgármesteri hivatal átvállalja a költségeket, az iskolák megszervezik, azt hiszem, nagyobb segítséget e téren nem lehet adni. Mivel óvónő voltam, az ovisok mozgását is fontosnak tartom. Speciális eszközökkel zenére dolgozva ritmusérzéket, esztétikus mozgást, helyes járást tanulunk, és természetesen gyógytestneveléssel is foglalkozom velük. Mivel nincs állami támogatás, minimális részvételi díjjal dolgozom, aminek 10 százalékát az óvodáknak ajánlom fel játékvásárlásra.

– *A nőknek szülés után jelentősen változhat az alakjuk. Miért fontos ekkor a torna?*

– Már kismamakorban fontos, hiszen speciális gyakorlatokat lehet végezni, meg lehet tanulni a helyes légzéstechnikát. Volt egy csoportom, akikkel dr. Kovács Antal főorvos úr segítségével bemehettünk a szülőszobába is, így később nem volt idegen számukra a hely. Lelkileg is változnak a nők ekkor, segíteni tudunk nekik, és ép lélek ép testet nevel. A kismamák szülés után újra itt vannak, tervezem a kismamatornát, egyelőre nem sok eredménnyel.

– *A fitness-szalonok nyugaton a társadalmi élet színtereivé válnak. Elmondható-e ez nálunk is?*

– A vendégek szeretnek ide járni, kellemes a légkör. Kölcsönösen megtiszteljük egymást a bizalmunkkal, és gyakori a barátra, társra találás is. Igényes, intelligens emberekkel találkozunk itt. A mozgáson túl meg tudjuk beszélni az esetleges fogyókúrához a diétát, vitaminokat ajánlunk. Alkalmankénti és bérletrendszeri lehetőség is van a belépésre, vasárnap kivételével naponta nyitva tartunk a reggeli óráktól egészen estig.

Úgy gondolom, igyekezzen mindenki elfogadni önmagát, és a lehetőségeken belül próbáljon változtatni. Az ember megöregszik, de nem kell megrokkannia.

Tulok Gabriella

Hurrá, nyaralunk!

Mit tegyünk, ha csípnek a méhek?

Itt a nyár, a szabadságolások ideje. Mindenki másért várja ezt a pár hónapot (a gyerekek már szeptember óta erről álmodoznak). Kinek több, kinek kevesebb szabadidő jut a nyári hónapokban. Az biztos, hogy mindenkire ráfér egy kis pihenés az egész éves hajtás után. Az is biztos, hogy mindenki másképp, máshol – egynémelyek mással – szeretnék eltölteni kevéske szabadságukat. Merthogy kevés lesz, azt már most tudjuk...

Vannak olyanok, akik egyaránt rosszul viselik az utazást akár busszal, autóval, vagy vonattal mennek. Kellemetlen tünetekkel jár: hányinger, hányás, sápadtság, verejtékezés, fejfájás, szédülés.

Mit tehetünk, hogy enyhítsük ezeket a kellemetlenségeket? Utazás előtt kerüljük az alkoholt, és csak mértékkel együnk. Ha mégis jelentkeznek ezek a tünetek, igyunk jeges üdítőt, vagy együnk joghurtot. Próbáljunk friss levegőre kerülni. Fejünket hajtsuk hátra. Ha tehetjük, szagoljunk citrom- vagy narancshéjat.

Erdőben sétálva, hegyeket járva előfordul, hogy méhek, darazsak, lódarazsak csípnek meg bennünket.

Ilyenkor erősen irritáló mérget fecskendeznek be, és bár ezek nagyon kellemetlenek tudnak lenni, a legtöbb esetben mégis veszélytelenek.

Akkor okoznak nagy gondot, ha egyidejűleg tömeges csípés ér minket. Igazi problémát pedig olyan embereknél jelent ez, akiknél allergiás reakciót vált ki.

A csípések kezelését kezdjük a kiálló fullánkok eltávolításával. Megtehetjük ezt körömmel vagy egy éles késpengével is. Csipesszel ne próbálkozzunk! Ezzel esetleg kinyomhatjuk a mérget a bőrbe. Ezután szappanos vízzel mossuk át az érintett területet és tegyünk rá jégkockát.

Jó szolgálatot tesznek ilyenkor a fájdalomcsillapítók és a Hydrocortison kenőcs is.

Abban az esetben, ha allergiás reakció lép fel, azonnal forduljunk orvoshoz!

N. I.

HOLPERT JENŐ

A vén nyárfa

Áll a nyárfa a pusztában,
kövér lombja földig ér.
Körülötte békés csendben
hajnal hasad futtában.

Rigó fütyöl, pacsirta szól.
zene-bona parádé,
a vén nyárfa lapul-hallgat,
hallgatja e szép zenét.

Nyárfa mellett gémeskút,
a kúton egy vércse áll,
áll a vércse, körülnéz
hol lapul az eleség?

Büszkén néz a magasból
vércseanyó lefelé,
hullókőként száll a mélybe
vércseanyó az egérre.

Áll a nyárfa a pusztában
zöldszőnyeges réten,
ő az őre a pusztának,
és a Hold az égen...

A celldömölki Berzsenyi-ház küldetése

A volt postaépület emlékeket hordoz a város szívében. A stílusában is előkelő jegyeket őrző ház története szellemi kincs. Szerencsére volt alkalmam – jó barátságunk révén – megtudni a ház sorsának fontos adatait. Miklós bácsival (Berzsenyi Janosits Miklós mérnök úr) beszélgettünk erről több alkalommal. Most, hogy üres az épület – a minap fotózta egy idegen úr, bizonyosan valami cél érdekében –, betölthetne egy fontos és nemes célt. El lehetne benne helyezni a rég óhajtott városi, tágabb értelemben a Kemenesaljai Múzeumot, amely emelné a táj központjának kulturális értékét és egyben megoldhatná azt a tényleges gondot, hogy a „szétszórtságban" lévő értékes gyűjtemények méltó helyre kerüljenek.

Nyilván számos más gond is feszít a városban, de most itt van az alkalom – ha már korábban nem sikerült – a múzeum létrehozására. Ajánlás ez csupán, de megértésre talán érdemesülhetne. Az épület a nevében is hordozza a neves család emlékét. Építészetileg is becsülendő. Ennek kapcsán említem azt a részben jogos kritikát, hogy városunk központja „elértéktelenedett", mindenekelőtt a hivalkodó toronyházakkal, amelyeknek a felépítése építészeti tévedés. Megjegyzendő azért annyi, hogy az ide nem illő toronyházak építése idején létezett a házgyárprogram (Győr és Veszprém városokban), amely arra volt hivatva, hogy gyors megoldással emelje az egeket „ostromló" toronyházi lakások számát. Amikor várossá válásunk lehetősége elérkezett, akkor amolyan kényszerítő körülmény volt, hogy toronyház is kell ehhez. Milyen város az, ahol ilyen nincs? Sőt: a nagyközség akkori vezetőinek szemére vetették – csak emlékezni kell rá –, hogy Sárváron már épültek ezek a monstrumok, Celldömölk megint nem mozdul... Sajnos az országban majd mindenütt felépültek a tényleg csúnya, „alkotások", bár az is a kérdéshez tartozik, hogy lakás kellett a családoknak, és ehhez kellett valami plusz.

És még ehhez sorolható, hogy a második világháború idején Celldömölknek pontosan a városmagját, a szép stílusjegyeket hordozó épületeit bombázták le. Szerencse, hogy a templom megmenekült, de elpusztult számos más épület, többek között Gayer Gyula szülőháza (a volt Hangya-épület).

Visszatérve az eredeti témához: Most emlékezünk az 1848/49-es szabadságharc 150. évfordulójára. A Berzsenyi-ház e téren is nevezetes. Rejtette Berzsenyi Lénárd szabadsághős olmützi börtönében készült kivételes értékű portréit, illetve azok jelentős részét. Megtalálva a rajzokat kincshez jutott a város. Az évfordulón Szombathelyen mutatták be a sorozatot, kiegészítve a máshol őrzött anyaggal, így kivételes élményhez jutott a történelem iránt érdeklődők nagy tábora. Azt hiszem, nem kell tovább sorolni a Berzsenyi-ház jelentőségét.

E cikkhez méltó a régi képes levelezőlap, amelyet 1916. június 8-án adtak fel, Budapestre címezvén. A gyöngybetűkkel írt szöveg azt is bizonyítja, hogy e celli házban gyakran találkozott a Berzsenyi rokonság. Ahogy a levélből kitűnik, ifj. dr. Berzsenyi Jenő a feleségével (Pongyeloki Róth Vilma) a levelezőlap feladásának napján látogatott a celli rokonokhoz. „Ma délelőtt itt voltak nálunk Vilma és Jenő" – így a levél írója. Mindez további kutatások izgalmas témája lehet. Egy bizonyos: a Berzsenyi-ház további sorsa nem lehet közömbös a múlt történései szempontjából sem.

Dala József

A témára lapunkban hamarosan visszatérünk. **A Szerk.**

Emléksorok Sali Pálról

A Tündérvölgy egyre fogy. Újra elment egy személy közülünk, SALI PÁL. Ha Köcskről érkezve pincéje elé kanyarodott, pillanatok alatt a szőlőben termett, azonnal szédítő ütemben dolgozott.

Sokszor nem mertem erre a tempóra figyelni. De mindig volt ideje, hogy „gyere le" szóval invitáljon bora kóstolására, ezt nem lehetett elhárítani.

Sok mindenhez értett: traktor, lovak, állattenyésztés. Közben fáradhatatlan rohanás, küzdés a családért, mindazért, amit maga elé képzelt. Önmaga nem volt fontos. Betegsége marcangolta éveken át, de könnyei ha voltak, befelé rejtőztek. Inkább a mosoly az arcon, ez jellemezte. Akkor is, amikor arról szólt, hogy itt már mentség nincs.

Nem szeretem a sokat ismételt, nagy hatású szavakat. Elég szomorú az, hogy Pali ötvenegy évesen elment, szülőfaluja csendes temetőjében pihen már. Szomorú. Azt mondják és igaz is, hogy május a legszebb hónap. De milyen május az, amikor ötvenegy évesen Sali Pálnak meg kellett halnia?

Temetése napján virágot szedegettem csokorba, Dezső-napi virágokat. Sárga, kék liliomot, rózsát. Ahogy ballagtam a Kiserdő alatti emlékhelyhez, a szomszédok is nyújtottak egy-egy szál virágot. Visszanéztem Sali Pál pincéjére, szőlősoraira, majd minden pince egy-egy barátra emlékeztet. Emlékemberek leszünk? – kölcsönzöm a szót. Emlékemberek? Igen, ha lesznek majd emlékezők. Neked, kedves Pali, bizonyosan sokáig lesznek. Tudom, csak a virág hervad el. Messze kakukk monoton hangja szól, akár perceink számlálója. Miért nem tud valami más hangon zengeni? Ez a perczámlálás olyan bánatos.

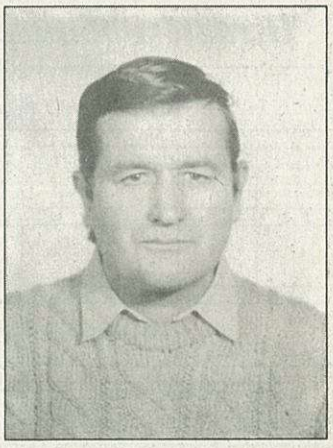

A tájba beül a csend, Sali Pál pincéje körül sem mozdul semmi. Távolabb tekintek, mintha Köcsk sem volna sehol.

Dala József

Celldömölk Város Önkormányzatának 21/1998. (IV. 29.) sz. rendelete

a „CELLDÖMÖLK VÁROS DÍSZPOLGÁRA" cím, a „CELLDÖMÖLK VÁROSÉRT" Érdemérem, a „CELLDÖMÖLK VÁROSÉRT" Emléklap, valamint a „NÍVÓDÍJ" alapításáról és adományozás rendjéről szóló, módosított 20/1994. (VI. 29.) sz. rendelet módosításáról

A képviselő-testület a városi kitüntetések alapításáról és adományozásának rendjéről szóló rendeletét az alábbiak szerint módosítja:

1. §

A rendelet 7. § (1) bekezdése az alábbiak szerint módosul:

(1) Celldömölk Város Önkormányzata a város fejlesztésében, gazdasági, műszaki és kulturális életében, vagy egyéb téren a közösség javára kifejtett kiemelkedő tevékenység elismeréséül évente maximum 3 db „CELLDÖMÖLK VÁROSÉRT" Érdemérmet, évente 25 db „CELLDÖMÖLK VÁROSÉRT" Emléklapot és 3 évenként „NÍVÓDÍJ"-at adományoz.

2. §

Ez a rendelet kihirdetése napján lép hatályba.

Celldömölk, 1998. április 29.

Baranyai Attiláné dr. jegyző — **Makkos István** polgármester

Nálunk ingyen hirdethet

Augusztus végéig Ön ingyen teheti közzé apróhirdetéseit az Új Kemenesalja kéthetente megjelenő számaiban. Nem kell mást tennie, csak töltse ki az alábbi hirdetési bónuszt, és küldje el szerkesztőségünk címére: Új Kemenesalja, Celldömölk, Szentháromság tér 1. (9500). A borítékra kérjük ráírni: APRÓHIRDETÉS. Csak azokat a hirdetéseket fogadjuk el ingyenes közlésre, amelyeket a lapból kivágott, eredeti bónuszon juttatnak el hozzánk, fénymásolatokat tehát ne küldjenek.

Ez a legolcsóbb, mert ingyen van!

Csak arra kell figyelnie, hogy beleférjen a szöveg a betűk részére készített négyzetrácsokba. *(A hirdetésben közöltek valódiságáért a szerkesztőség és a lap kiadója nem vállal felelősséget.)*

Hirdetési bónusz – Új Kemenesalja

A hirdetés feladója: .....

címe: .....

..... dátum ..... aláírás

Celldömölk Város Önkormányzatának 23/1998. (IV. 29.) sz. rendelete

a szociális igazgatásról és szociális ellátásokról, valamint a gyermekjóléti szolgálatról és a gyermekvédelmi támogatásokról szóló 3/1998. (I. 28.) sz. rendeletének módosításáról

A képviselő-testület a szociális igazgatásról és szociális ellátásokról, valamint a gyermekjóléti szolgálatról és a gyermekvédelmi támogatásról szóló rendeletét az alábbiak szerint módosítja:

1. §

A rendelet 4. § (4) bekezdés a) pontja helyébe az alábbi rendelkezés lép:

a) a munkanélküliek jövedelempótló támogatása, temetési segély, köztemetés, lakásfenntartási támogatás, lakbértámogatás, rendszeres szociális segély, időskorúak járadéka, rendszeres gyermekvédelmi támogatás és a krízissegély esetén a polgármestert.

2. §

A rendelet 10. § (1) bekezdése az alábbi harmadik új mondattal egészül ki:

„Ápolási díj állapítható meg annak a személynek is, aki rendszeres pénzellátásként csak házastársi pótlékban részesül."

3. §

A rendelet 1998. május 1-jén lép hatályba.

Celldömölk, 1998. április 24.

Baranyai Attiláné dr. jegyző — **Makkos István** polgármester

Celldömölk Város Önkormányzatának 24/1998. (IV. 29.) sz. rendelete

a helyi iparűzési adóról szóló, többször módosított 32/1993. (XII. 15.) sz. rendeletének módosításáról

Celldömölk Város Önkormányzatának a helyi iparűzési adóról szóló 32/1993. (XII. 15.) sz. rendelete az alábbiak szerint módosul:

1. §

A 8. §-ban leírt adókedvezmények helyébe az alábbi 8. § kerül:

(1) A tevékenységet kezdő vállalkozót a tevékenység megkezdésétől számított második évben 50%, a harmadik évben 25% kedvezmény illeti meg.

(2) Az (1) bekezdésben foglalt kedvezmények az árbevétel után adózó vállalkozókat illetik meg.

(3) A vállalkozó kedvezménnyel csökkentett fizetendő adójának 7%át az alábbi célokra engedményezheti:

- celldömölki székhelyű sportegyesületek
- működő kulturális csoportok
- iskolák tárgyi felszereltségét javító céllal létrejött, illetve a célok között azt megjelölő alapítványok
- iskoláknak eszközfejlesztésre
- tehetséges, szociálisan rászorult fiatalok továbbtanulásának segítése
- egészségügyi és szociális feladatok színvonalasabb ellátására létrejött egyesületek, alapítványok
- egyházak
- Kemenesaljai Közbiztonságért Alapítvány
- Alsósági Tavaszi Napok
- Sághegyi Szüreti Napok

(4) Engedményezést azon vállalkozó tehet, akinek adóhátraléka, fizetési késedelme, mulasztása nincs, és felajánlásának nyilvánosságra hozatalát mind a cél, mind az összeg tekintetében megengedi.

(5) A felajánlható minimumösszeg 500 Ft, és 5000 Ft-on felül a felajánlást két cél között meg lehet osztani.

(6) Adókedvezményt nem kaphat a szeszesitalt és dohányárut árusító, valamint a szerencsejáték szervezésével foglalkozó vállalkozó.

2. §

Ez a rendelet kihirdetése napján lép hatályba.

Celldömölk, 1998. április 29.

Baranyai Attiláné dr. jegyző — **Makkos István** polgármester

Fák, virágok Jánossy Gyula keze nyomán

– Mezőgazdasági gépszerelő voltam. Mindig gépekkel, vassal, fémekkel bántam, fával soha – mondja a 69 éves kemenesmagasi **Jánossy Gyula** bácsi, aki 4-5 éve kezdett fafaragással foglalkozni, s ma már – nyugodtan mondhatjuk – művészi alkotásokat készít.

Miután nyugdíjba vonult, a hosszú téli estéken unni kezdte már a tévét is. Szinte irigyelte a feleségét, Mária nénit, aki kötött, kézimunkázott. Ő szólt rá egyszer, amikor látta, hogy csak nyűglődik: „Te meg faragjál!"

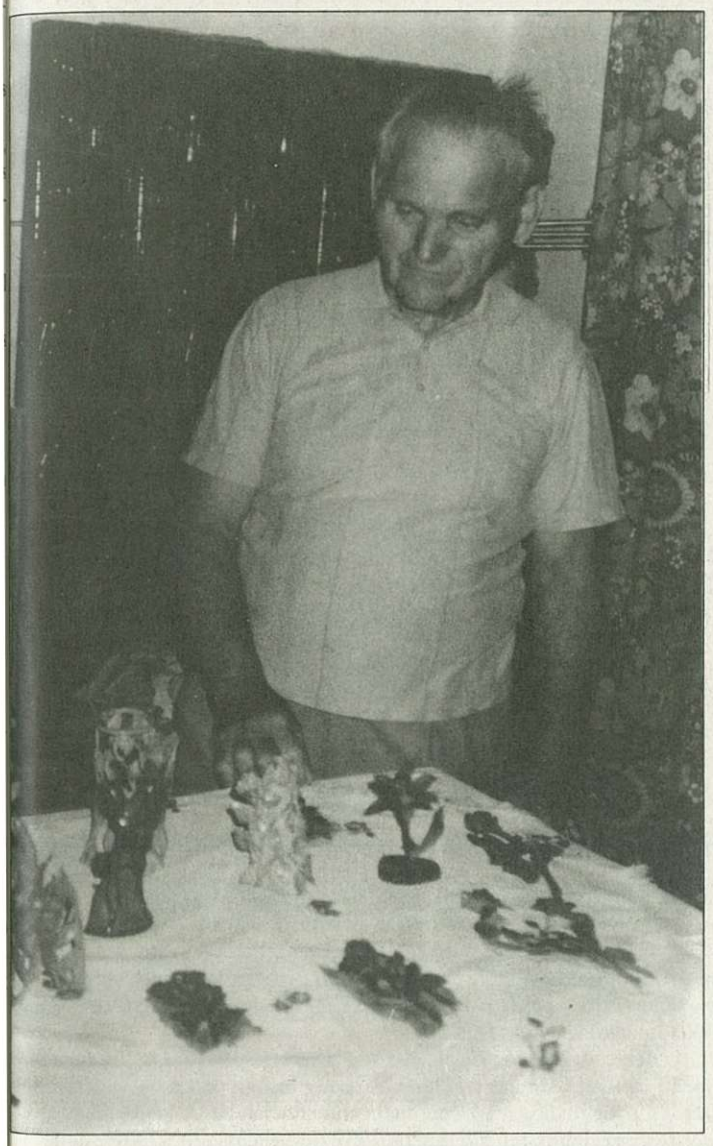

Gyula bácsi megpróbálta. Ahogy telt az idő, egyre szebb, ugyanakkor egyre nehezebb faragások készültek el. Nem farag emberi alakot, kizárólag virágokat. Állandóan visszatérő témája a rózsa, amely az álmoskönyvek szerint szeretetet, fájdalmat, vigasztalódást jelent. Minden darab különös értéke, hogy egy fából készült hihetetlen pontossággal, sokszor a szemet is megtévesztő megoldással. Egy-egy darab elkészítéséhez néha egy hónap is kell. Az alkotások általában gyümölcsfából készülnek szilva, körte, cseresznye, illetve galagonya, mogyoró, fűz és orgona felhasználásával.

– Kísérletezgetek – mondja –, melyiket hogyan lehet megmunkálni. Eddig azt tapasztaltam, hogy legkönnyebb a körtefával, legnehezebb a fűzfával bánni.

Gyula bácsi csak a téli hónapokban hódol az új hobbinak. Tavasztól őszig éppen elég elfoglaltságot ad a kert, a kis birtok. A mintegy negyven darabból álló kollekciót eddig csak a család és a közvetlen ismerősök látták, köztük az iskola igazgatója, Sebestyén Zoltán. Ő ösztönözte arra, hogy mutassa meg a faragásait a nagyközönségnek is. Jó alkalom volt erre a magasi citerazenekar és népdalkör hagyományos estje. A kultúrház előterében kiállított alkotásoknak oly nagy volt a sikere, hogy az előadást a tervezettnél később tudták megkezdeni.

Jánossy Gyula munkáit akkor, ott mintegy 300-an tekintették meg. A későbbiekben ennél nagyobb nyilvánosságot is megérdemelne.

Völgyi László

Központi orvosi ügyelet

Cím: Csontváry-patika • Telefon: 95/423-742

JÚNIUS

18. csütörtök	Dr. Pánykó Magdolna	Novozánszky Ferencné
19. péntek	Dr. Kiss Imre	Tompa Kálmánné
20. szombat	Dr. Pánykó Magdolna	Marton Istvánné
21. vasárnap	Dr. Gayer Tatjána	Novozánszky Ferencné
22. hétfő	Dr. Szabó Ildikó	Hajba Dezsőné
23. kedd	Dr. Nagy János	Novozánszky Ferencné
24. szerda	Dr. Bérdi Gusztáv	Tompa Kálmánné
25. csütörtök	Dr. Pánykó Magdolna	Marton Istvánné
26. péntek	Dr. Kovács Zoltán	Hajba Dezsőné
27. szombat	Dr. Pánykó Magdolna	Tompa Kálmánné
28. vasárnap	Dr. Mesterházy Gábor	Hajba Dezsőné
29. hétfő	Dr. Gayer Tatjána	Novozánszky Ferencné
30. kedd	Dr. Nagy János	Tompa Kálmánné

SZAKRENDELÉSEK

Szemészet

Vezetője: dr. Gáti Éva alorvos, szemész szakorvos.
Rendelés ideje: naponta 8–14 óráig.
(Minden páros héten szakmai nap miatt a rendelés szünetel)

Psychiátria

Vezetője: dr. Tóth Katalin psychiáter adjunktus
Rendelés ideje: **mindennap 8–14 óráig**
(Minden második és negyedik hét péntekén szakmai továbbképzés miatt a rendelés szünetel.)

Bőrgyógyászat

Vezetője: dr. Molnár Ildikó bőrgyógyász adjunktus

Rendelés ideje:	Hétfő	8–14 óráig
	Szerda	8–14 óráig
	Csütörtök	8–14 óráig

KISOKOS

SÁRVÁR–CELLDÖMÖLKI '98

A **KISOKOS** évente/félévente megjelenő **INGYENES** terjesztésű információs kiadvány.

Tartalmazza a mindennapi életben fontos, közhasznú információkat (hivatalok fogadóórái, háziorvosi rendelések, vonat és autóbusz menetrendek stb.), valamint vállalkozók, cégek hirdetését.

Amennyiben hirdetni szeretne kiadványunkban, kérjük, hívja irodánkat, hogy a legkedvezőbb hirdetési lehetőséggel tudjuk Önt felkeresni.

JELENTKEZÉSI SZELVÉNY

Cég/vállalkozó neve: .....

Cím, telefon: .....

Illetékes ügyintéző: .....

Központi Iroda:
9400 **Sopron**, Hunyadi u. 35.
Tel./fax: 99/329-844, telefon: 20/226-034 vagy 20/226-052

ORSZÁGOS INFORMÁCIÓS ÉS REKLÁMKIADVÁNY HÁLÓZAT

✧ *SPORT* ✧ eredmények – események ✧ *SPORT* ✧

Mérkőzésről mérkőzésre

CVSE-Antók Nyomda–Répcelaki SE 3-0 (1-0)

Celldömölk, 1200 néző. Vezette: Hofbauer János (Győr), pj. Molnár Zs. Máté

Celldömölk: Szép – Győrvári, Csákvári, Bodor, Stiber – Elekes, Dobány, Bognár, Lengyel – Pécz, Csertán. Edző: Sebestyén Attila.

Répcelak: Bíró – Katona, Varga J., Szabó, Varga G. – Horváth, Tar, Halász, Varga B. – Tompek, Csorba. Edző: Tóth Zsolt.

Csere: Tar helyett Varga T. és Pécz helyett Orsós a 64., Dobány helyett Nagy I. a 68., Tompek helyett Pungor a 75., Csertán helyett Nyári a 79. percben.

Sárga lap: Lengyel kezezésért a 35., Pécz szabálytalan szerelésért a 61. percben.

Kiállítás: Katona Pécz megütéséért a 61. percben.

Szögletarány: 11:4 (7:2)

Lengyel Antal, a Vas megyei Labdarúgó Szövetség főtitkára: A tavasszal még veretlen hazai csapat biztos győzelmét várom.

Szép számú közönség, ragyogó nyárias idő, és sikeres próbarúgás Lengyel részéről. A mérkőzés jó hangulatához tehát minden adott volt. Elmondhatjuk, hogy a játékosok is gondoskodtak a közönség kiszolgálásáról. A két csapat jóvoltából jó iramú első félidőnek lehettek tanúi a nézők, és a többet támadó hazai együttes megérdemelt egygólos vezetéssel vonulhatott a szünetben az öltözőbe.

3. perc: Az első hazai gólszerzési lehetőséget hiúsította meg a vendégek kapusa, Elekes közeli fejesét tornázta ki Bíró.

15. perc: Bognár 25 méteres szabadrúgását jó érzékkel ütötte fel magasan a kapu előtt Bíró kapus, de Csertán rossz ütemben ugrott fel a labdára, s így oda lett a második nagy helyzet is.

27. perc: Egy pazarul irányított okos lövésnek tapsolhatott a hazai csapat szurkoló serege. Bognár szerzett a bal oldali szögletzászlónál egy labdát, melyet visszajátszott Lengyelhez. A középpályás jól vette észre, hogy a jobb oldalon Elekes tisztán érkezik a 16-oson belülre, mértani pontossággal ívelte eléje a labdát. Elekes tanári módon vette le a magas labdát a földre, és állított helyzetből úgy rúgott a labda alá, hogy az a tehetetlen Bíró kapus fölött a jobb oldali hosszú sarokban kötött ki. Ritkán látható megoldás volt (1-0).

34. perc: A nagy kedvvel játszó Elekes a félpálya közepén szerzett labdát, mellyel Csertánt szöktette. A csatár kisodródott a bal oldalra, de azért szép megoldással középre tudta emelni a labdát. A labdára Dobány és Bíró kapus ugrott fel, a kapus lett a győztes, eltenyerelte Dobány fejéről a labdát a mezőnyben érkező Elekes elé, aki nyolc méterről futtában hatalmas lövést zúdított a kapura, de Bíró a földről fölpattanva a levegőben úszva bravúros védéssel ütötte szögletre a gólba tartó labdát.

A második félidőben sem változott a játék képe, továbbra is jó iramú mérkőzést játszottak a csapatok, de most már egyre nagyobb nyomás nehezedett a vendégek kapujára. Jó egyéni teljesítmények mellett a folyamatos csapatjáték szemre is kielégítette a nézőket, amit a többször felcsattanó taps is jelzett.

55. perc: Lengyel hazaadása borzolta kissé a nézőtéri kedélyeket, a labdát ugyanis Szép kapus az ellenfélhez rúgta, de aztán sikerült szépítenie.

57. perc: A fiatal tehetséges jobbhátvéd, Győrvári Gábor egyéni alakításának köszönhetően újabb gólt lőttek a hazai kék-sárgák. Győrvári egyedül vezette fel a labdát, Péczet akarta megjátszani, de egy védőjátékos közbelépett, a labda azonban visszapattant Győrvári Gabihoz, aki felismerte a lehetőséget, ezért egyedül tört be a répcelaki védők között a 16-osra, majd díszkíséret mellett nyolc méterről a jobb sarokba bombázott (2-0).

63. perc: Óriási gólhelyzet maradt kihasználatlanul. Lengyel a bal oldalon játszotta tisztára Péczet, aki Bíró kapust is kicselezte, de a lövés pillanatában elcsúszott, így az üres kapu helyett az oldalhálóba lőtte a labdát.

➡ ➡ ➡ ➡ ➡ ➡

✧ SPORT ✧ eredmények – események ✧ SPORT ✧

72. perc: Sokérintős játék után szerezte meg a celli csapat az újabb gólját. Lengyel szerzett a védőktől a répcelaki térfélen labdát, majd Bognárhoz játszott, aki a jobb oldalon feltűnt Elekeshez passzolt. Elekes maga elé tette a bőrgolyót, majd laposan tálalt Orsós elé, aki a kivetődő Bíró kapust találta telibe. A kapusról kipattanó labdára a szemfüles Csertán csapott rá, és egy szép csel után 12 méterről úgy lőtte a csapat harmadik gólját, hogy a labda a kapufa belső lapjáról vágódott a hálóba (3–0).

80. perc: Bíró kapus védéseivel sokadszor kápráztatta el a közönséget. Stibert buktatták a répcelaki kaputól úgy jó 28 méterre. A megítélt szabadrúgást Lengyel gurította le lövésre Csákvárinak, aki egyből bődületes lövést engedett meg Bíró kapujára, de a répcelaki kapus, akár egy levegőtornász, robinzonáddal hárította a bal felsőbe tartó labdát. A kiütött labdát Nagy I. szerezte meg, és az alapvonalról visszajátszott az érkező Csákvárihoz, aki most 10 méterről futtából még erősebb lövést küldött kapura. A közönség újra gólt kiáltott, de Bíró kapus megtréfált mindenkit, az ötösön a levegőben úszva másodszor is megmentette kapuját a góltól.

90. perc: A félpályáról Stiber emelte be a védők mögé a labdát, melyre Orsós rajtolt rá és az ötös sarkáról fordulatból eresztett lövést kapura, de a remekül védő Bíró kapus szögletre ütötte a labdát.

A mérkőzés végét jelző sípszó után a közönség vastapsa mellett vonultak a csapatok az öltözőbe. A taps kijárt a vendégcsapat kapusának is, aki súlyos vereségtől mentette meg a csapatát. Természetesen a tribün közönsége elsődlegesen a CVSE-Antók Nyomda csapatát köszöntötte, hiszen győzelmükkel kiharcoltnak vélték már a csapat harmadik helyezését. Nagy öröm ez a labdarúgást szerető közönségnek, hiszen ilyen előkelő helyezést az NB III-ban még celldömölki csapat nem ért el. Gratulálunk a CSAPATNAK, amely a tavaszi fordulóban továbbra sem talált legyőzőre. A találkozón Elekes, Bognár, Győrvári, Csákvári, Stiber és Lengyel játéka emelkedett ki, de Szép kapus és társai is mindent megtettek a győzelem érdekében.

Szarka Sándor, a Répcelaki SE elnöke: A látottak bizonyították, hogy jogosan tartottunk a mérkőzéstől. Celldömölkön a lehetőségek és a játékosállomány most sokkal jobb, mint nálunk. Jó csapata van Cellnek, amit közönsége meg is érdemel. Mi, a jó őszi szezon után sok gonddal küzdünk, most erre vagyunk csak képesek. Gratulálok a celli csapatnak a tavaszi veretlenségéhez.

Előmérkőzés: CVSE-Antók Nyomda–Répcelak ifjúsági mérkőzésen a Nyári nélkül játszó celli csapat meglepetésre pontot vesztett a lelkes répcelakiak ellen. Eredmény: 1-1 (1-1). A celli csapat az alábbi összeállításban szerepelt: BARÁTH – MÓROCZ T. – SOMOGYI, SZABÓ L., Mórocz R. – Vass, Szabó A. (Major), Németh, Szabó Sz. – Kunos, Csőre. Edző: Boznánszky Gábor. Góllövő: Mórocz T. Kiállítva: Csőre (két sárga lap után).

Tihanyi Petőfi SK–CVSE-Antók Nyomda 1-2 (1-2)

Tihany, 600 néző. Vezette: Halász László (Zalaegerszeg), pj. Laki, László

Tihany: Erős – Szalai, Karsai T., Kránitz, Sövény – Szabó, Bakonyvári, Karsai P., Szűcs – Németh, Hideghéti. Edző: Steirlein István.

Celldömölk: Szép – Győrvári, Csákvári, Bodor, Stiber – Elekes, Dobány, Bognár, Lengyel – Pécz, Orsós. Edző: Sebestyén Attila.

Csere: Erős helyett Horváth a 29., Kránitz helyett Pánczél a szünetben, Hideghéti helyett Dömötör a 72., Győrvári helyett Nagy I. a 74., Orsós helyett Cserna a 82., Pécz helyett Molnár a 89. percben.

Sárga lap: Kránitz reklamálásért a 4., Szalai Csákvári buktatásáért a 32., Bodor visszarántásért az 57., Karsai T. Pécz utolsó emberként történő visszarántásáért az 58. percben.

Szögletarány: 4:4 (0:2)

Düh Szabolcs, a celldömölki csapat lelkes szurkolója: Nehéz mérkőzés vár a csapatra. A döntetlen elfogadható eredmény lenne ahhoz képest, amit a Tihany hazai pályán eddig produkált, de a fiúkat – remélem – fűti a vágy, hogy győzelem esetén elérhetjük akár a második helyet is. A csapattól jó játékot várok.

A celli csapat részéről a várt jó játék nem maradt el. Ennek Szabolcson kívül sok celli szurkoló örült a mérkőzésen. Bognár és Elekes vezérletével a celli csapat hazai pályán is védekezésre kényszerítette az eddig valóban jól szereplő tihanyi csapatot. A találkozó egyik nagy tétje volt, hogy megőrzik-e a celliek tavaszi veretlenségüket és ezzel együtt vezető pozíciójukat a Tihany együttesével szemben, vagy sem. Az első félidőben a helyzetek kihagyása miatt a celli fölény gólokban nem vált lemérhetővé. Meglepő és érthetetlen volt a hazai csapat helyenkénti kíméletlen játéka. Csak a játékvezető jóindulatán múlott, hogy teljes létszámmal térhettek pihenőre.

9. perc: Az első óriási gólhelyzet maradt kihasználatlanul. Elekes a bal oldalról ívelt szabadrúgást a kapu elé, ahol a nagy tömörülésből Bognár emelkedett magasabbra, és fejelte a bal oldali kapufánál tartózkodó Péczhez a labdát. Pécz azonban fejes helyett lövésre várt ki, de a labda a földet éréskor egy kissé megpattant, s így azt a csatár három méterről rosszul eltalálva a kapus kezébe vágta.

43. perc: A második Pécz-helyzetből sem született gól. Orsós indította Péczet egy remek átadással, aki a 16-oson belül szép csellel elfuttatta a védőit, majd 14 méterről lövésre szánta el magát. A lövés pillanatában azonban Pécz elcsúszott, így a kapust találta telibe, akiről a labda kipattant Dobány elé. Dobány egy méterre a kaputól egy csel helyett ismét lőtt, de ő is csak a kapust találta el.

A második félidőben is folytatódott a celldömölki fölény. A Tihany együttese csak Győrvári kényszerű cseréje után veszélyeztette Szép kapuját, de ekkor már kétgólos előnyre tett szert a celli csapat, amiből egyet a mérkőzés végéig megőrzött.

Bognár Zoltán kilencszeres magyar válogatottként, magyar bajnokként, és 296 NB I-es mérkőzéssel a háta mögött Celldömölk sporttörténetébe is beírta nevét: a CVSE-Antók Nyomda labdarúgócsapatának kiemelkedő, példamutató játékosaként tisztelik a városban. A kép első válogatottsága alkalmával készült.

47. perc: Megszületett a celli csapat vezető gólja. Remek labdával indította Dobány Orsóst, aki a kétségbeesetten kifutó Horváth kapus fölött a hálóba küldte a labdát (0-1).

53. perc: *„Nem baj Karcsi, majd a harmadik sikerül"*, – kiáltással biztatta Péczet Elekes második gólhelyzetének kihagyásakor. Sajnos nem lett igaza Elekes Attilának, mert hiába ugratta ki Péczet kitűnő átadással, öt méterről Karcsi ezt is a kapusba vágta.

58. perc: Elekes parádés cselekkel játszotta tisztára magát a jobb szélen. Cseleivel Karsai Pétert és Pánczélt is az őrületbe kergette, szambázni tanította őket, majd a futballról sem megfeledkezve a labdát a kapu elé ívelte. A hazai védők nem tudtak mit kezdeni a labdával, az a homokon megcsúszva pattant a bal oldalon érkező Dobány elé, aki kapásból nagy erővel vágta a léc alá. A gólt és Elekes produkcióját hatalmas ovációval fogadta a celli szurkolótábor (0-2).

75. perc: Sikerült egy szép egyéni teljesítmény után a hazai csapatnak szépíteni az eredményen. Győrvári cseréje után szögletet végzett el a tihanyi csapat. A belőtt labdát Lengyel fejelte ki a félpályára, ahol azt Sövény kezelte le, és nagy lendülettel indult el a celli kapura. A celli játékosok ezen a merészségen annyira meglepődtek, hogy szabad utat engedtek a hazai védőjátékosnak, aki sorra kicselezte védőinket, és 12 méterről hatalmas dugót ragasztott Szép Tamás kapujába (1-2).

A közel negyven fokos hőség láthatóan a kissé „túlsúlyos" hazai csapatot viselte meg jobban. Úgy tűnt, hogy a cellieknek eleinte csak a kisméretű pályával voltak gondjaik. A gyönyörű tihanyi katlanban azonban ennek a pályának a megépítése sem lehetett könnyű feladat, mint ahogyan a hazai csapat legyőzését is nagy fegyvertényként kell elkönyvelniük a cellieknek. A győzelem most már végképp azt jelentette – Győrből gyorsan megérkezett a hír: a Csorna 1-0-ra győzött –, hogy az „Antók-fiúk" bronzérmesek lettek, tehát teljesítették a célkitűzést. A csapat minden egyes játékosa teljes erőbedobással játszott, és a jók közül is kiemelkedett Elekes, Bognár, Dobány, Győrvári, Csákvári és Lengyel játéka.

Antók Zoltán, a csapat szakosztály-igazgatója: A kitűzött cél teljesítéséhez gratulálok a csapatnak.

Előmérkőzés: A nagy meleg ellenére jó iramú mérkőzést vívott a két csapat ifjúsági gárdája. Tihanyi Petőfi–CVSE-Antók Nyomda 0-1 (0-0). Celldömölk: BARÁTH – MÓROCZ T. – SOMOGYI, NAGY, MÓROCZ Z. – MAJOR, VASS, SZABÓ L., SZABÓ M. – KUNOS, NYÁRI. Edző: Boznánszky Gábor. Góllövő: Kunos.

– tim –

✧ *SPORT* ✧ eredmények – események ✧ *SPORT* ✧

LABDARÚGÁS

MEGYEI I. OSZTÁLY

A 32–33. fordulóban csapataink mumusának bizonyult a Vasvár, hisz mind a Kemenesalját, mind a Jánosházát legyőzte.

Vasvár–Kemenesalja 2:0 (1:0) – Vasvár, 350 néző, vezette: Takács F.

Vasvár: Sály – Kiss, Pónácz, Mihályfi Z., Bősze – Balogh (Pölöskei), Hantó, Básti, Botfa (Németh) – Babos, Mihályfi A. (Kovács). Edző: Elek István.

Kemenesalja: Horváth – Vincze (Princzes), Sebestyén, Huszár, Dénes (Döbröntei) – Fenyő, László (Berta), Varga, Szalai – Ruzsa, Füzfa. Edző: Marsai József.

Közepes színvonalú, kemény mérkőzésen sok helyzetet kihagytak a csapatok. Góllövők: Botfa, Pölöskei. Kiállítva: Babos. Ifi: 1:3.

Vép–Jánosháza 2:1 (2:0) – Vép, 350 néző, vezette: Kirsberger (osztrák).

Vép: Szalai Zs. – Deres, Habda, Illés, Horváth A. – Rudolics. Soós, Szalai L. (Buza), Bognár (Pócza) – Németh, Bolla (Németh Z.). Edző: Szántai István.

Jánosháza: Szente – Laczi, Takács T., Varga, Rétfalvi – Horváth, Hermann (Takács Zs.), Pintér, Lenorics – Kiss (Verebélyi), Bors. Edző: Józsa Sándor.

Korrekt játékvezetés mellett a hazaiak nagyobb arányban is nyerhettek volna.

Kemenesalja–Nárai 7:3 (2:1) – Vönöck, 200 néző, vezette: dr. Szabó.

Kemenesalja: Horváth – Nagy, Sebestyén, Huszár (Vincze), Dénes (Princzes) – Fenyő (Berta), László, Varga, Szalai – Ruzsa, Füzfa. Edző: Marsai József.

Nárai: Németh – Norczen, Király, Frank, Szigeti (Sáfrányos) – Léber, Hompasz, Velenczei, Nyul – Papp, Horváth A. Edző: Horváth Roland.

Az alacsony színvonalú játékért a második félidőben sok góllal kárpótolták a csapatok a közönséget. Góllövők: Ruzsa (2), Nagy, Füzfa, Berta, Szalai, Varga, ill. Horváth A., Papp, Németh. Ifi: 9:1.

Jánosháza–Vasvár 0:1 – A jánosháziak nagyon fontos 3 pontot szalasztottak el saját otthonukban.

MEGYEI II. OSZTÁLY

A 25–26. fordulóban rugdalták a sámlit a kicsik a nagyok alól: az Alsóság és a Szergény csapata győzött a bajnokesélyes Simaság és Gérce ellen, nyílttá téve ezzel a bajnokság végső kimenetelét. A bajnokság esélyesei között ott van Mersevát is, de akkor már nem szabad többet botlania!

Gérce-Vásárosmiske–Kemenesmagasi 2:0 (0:0) – Gérce, 200 néző, vezette: Mészáros.

Kemenesmagasi: Finta – Károly, Boda, Balogh, Buzás – Molnár, Bakodi, Hérincs, Velencei – Berghoffer (Polák), Markos (Mészáros). Edző: Szuh József.

Két szép egyéni akcióból szerzett góllal döntötte el a 3 pont sorsát a hazai csapat. Góllövő: Berke B. (2).

Hegyfalu–Nagysimonyi 0:0 – Hegyfalu, 100 néző, vezette: Berzsenyi.

Nagysimonyi: Hegyaljai – Hajas Attila, Hajas András, Lőrinc (Benkő), Molnár – Szakál, Jánossy (Czöndör), Pethő – Gosztola, Vincze (Palkovics), Asbóth. Edző: Balhási István.

A helyzetek kimaradtak, a hazaiak még az utolsó percekben is lőhettek volna gólt, de következetesek maradtak...

Alsóság–Simaság 3:0 (0:0) – Alsóság, 150 néző, vezette: Dani.

Asóság: Rajczi – Sárközi, Kerék, Varga, Bödöd – Tüzes, Rózsás, Herczeg – Fekete, Varga J. (Horváth), Nagy. Edző: Fenyő Miklós.

Az eredmény csak azoknak meglepetés, akik nem látták a hazaiak II. félidei játékát. Góllövők: Fekete (2), Nagy.

Ostffyasszonyfa–Pecöl-Hozer 1:0 (1:0) – Ostffyasszonyfa, 120 néző, vezette: Dvorszky.

Ostffyasszonyfa: Eöry – Varga, Stárics, Kiss, Simon – Vörös K., Németh D. (Németh J.), Hajba – Szabó G., Szabó Zs., Takács (Csteszkó). Edző: Szabó Sándor.

Kemény mérkőzésen vívta ki az egygólos győzelmet az asszonyfai csapat. Góllövő: Németh D.

Mersevát–Szergény 3:1 (1:0) – Mersevát, 100 néző, vezette: Horváth B.

Mersevát: Horváth A. – Orbán (Kovács), Győrváry, Füzfa, Domonkos – Molnár, Marsai, Horváth T., Csoóri – Gulyás, Somogyi (Nagy). Edző: Nagy Csaba.

Szergény: Berecz – Mező K., Piri B., Kaisinger, Holdosi – Szabó, Horváth P., Horváth B., Barna – Piri L., Mező N. (Elek). Edző: Verrasztó Károly.

A mersei csapat megérdemelten nyert. Góllövők: Csoóri, Molnár, Nagy, ill. Horváth B.

Jákfa–Alsóság 0:0 – Jákfa, 100 néző, vezette Fekete.

Alsóság: Rajczi – Sárközi, Kerék, Rózsás, Tanai – Varga, Horváth, Tüzes, Fekete – Nagy, Bödör, Edző: Zsömlye Zoltán.

A védekezésre berendezkedett ságiak játéka 1 pontot eredményezett.

Kőrismenti–Mersevát 2:1 (1:0) – Ölbő, 100 néző, vezette: Bognár.

Mersevát: Horváth A. – Orbán, Győrváry, Domonkos (Németh A.), Varga – Molnár (Nagy), Marsai, Horváth T., Csoóri – Gulyás, Somogyi (Mészáros). Edző: Nagy Csaba.

Küzdelmes mérkőzésen a hazaiak meg tudták őrizni az első félidőben szerzett előnyüket. Góllövők: Rozmán G., Németh T., ill. Nagy.

Kemenesmagasi–Rábapaty 5:2 (2:1) – Kemenesmagasi, 200 néző, vezette: Gazdag.

Kemenesmagasi: Balogh – Károly, Bodor, Molnár, Buzás – Hérincs, Bakodi, Velencei, Berghoffer – Markos, Marton (Polák). Edző: Szuh József.

Hajtós, jó iramú mérkőzésen a vendégek is jól játszottak.

Nagysimonyi–Ostffyasszonyfa 0:2 (0:1)

KÖRZETI BAJNOKSÁG

Hegyhát SE–Egyházashetye 2:5 (2:2) – Sótony, 80 néző, vezette: Berzsenyi. Góllövők: Toldi, Joó, illetve Csókás (3), Lóránttfy, Görög.

Csönge–Kenyeri 2:7 (0:3) – Csönge, 150 néző, vezette: Mesterházy. Góllövők: Horváth Zs., Heller, ill. Csordás, Svedics (2-2), Szabó, Bogdányi R., Módos.

Nemeskocs–Boba 1:1 (1:1). – Nemeskocs, 200 néző, vezette: Kovács. Góllövők: László, ill. Legli.

Izsákfa–Sitke 2:0 (0:0) – Izsákfa, 110 néző, vezette: Pajor. Góllövők: Horváth I., Soós.

Egyházashetye–Nemeskocs 3:1 (1:1) – Egyházashetye, 100 néző, vezette: Mesterházy. Góllövők: Görög, Takács L., Szabó, ill. Szabó.

Boba–Csönge 2:5 (1:3) – Boba, 120 néző, vezette: Magyar. Góllövők: Porkoláb K., Horváth I., ill. Németh (4), Horváth Zs.

Kenyeri–Izsákfa 1:3 (0:2) – Kenyeri, 150 néző, vezette: Mészáros.

Az izsákfaiak ezen a mérkőzésen bebizonyították, hogy nem véletlenül végeztek a tabella 2. helyén. Góllövők: Kövi, ill. Horváth P., Horváth I., Biczó.

V.L.

Második az Eötvös

Június 7-én Celldömölkön rendezték a kézilabda egyik diákolimpiai elődöntőjét.

Az Eötvös iskola tavalyi bajnok fiú csapata ezúttal egy korcsoporttal feljebb, a 7–8. osztályosok között szerepelt. Az egy kivétellel 7. osztályosokat felvonultató csapatot nem sokkal a döntő előtt súlyos érvágás érte: megsérült egyik kulcsembere, Grebenár Gábor. A csapat – bár nem jutott tovább, egygólos vereséget szenvedett a győriektől – ragyogóan helytállt.

Végeredmény: 1. Győr, 2. Eötvös, 3. Bp. Móra.

V. L.

ÚJ KEMENESALJA
CELLDÖMÖLK VÁROS ÖNKORMÁNYZATÁNAK LAPJA

Felelős kiadó: MAKKOS ISTVÁN polgármester. ✧ A szerkesztőbizottság tagjai: **Dala József, Györe Géza, † Horváth Lajos (örökös tag), Káldos Gyula, Molnár Gábor, Nagy Antal, Nádasdy Lajos (nívódíjas), Németh Tibor, Völgyi László.** ✧ Felelős szerkesztő: **BURKON LÁSZLÓ.** Szerkesztőség: Celldömölk, Szentháromság tér 1. ✧ Nyomdai előkészítés: Szignatúra Kft., Szombathely. Nyomás: Antók Nyomda, Celldömölk. ISSN 0865-1175