Kreznerics Ferenc Könyvtár Celldömölk Dr. Gérfin Lajos tér 1.

X. ÉVFOLYAM, 10. (162.) SZÁM ■ 1998. MÁJUS 21.

ÚJ KEMENESALJA

CELLDÖMÖLK VÁROS ÖNKORMÁNYZATÁNAK KÉTHETENTE MEGJELENŐ LAPJA ■ ÁRA: 34,50 FORINT

Velekey József visszalépett, két képviselőjelölt közül lehet választani

Vasárnap lesz a választás második fordulója

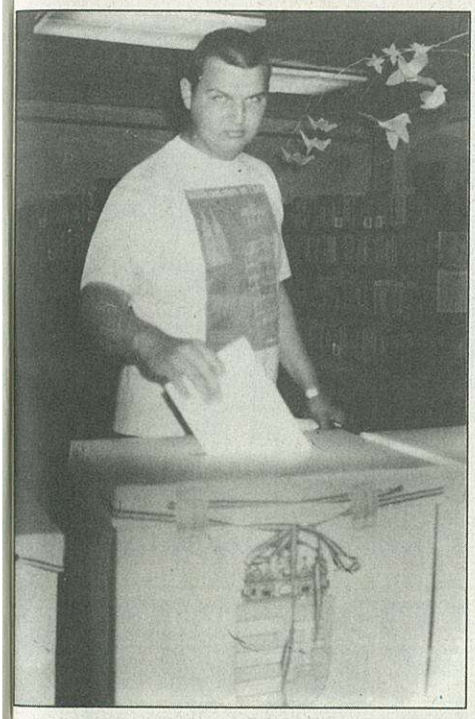

Vas megye 4. számú (Sárvár–Celldömölk) országgyűlési választókerületében a pártlisták vonatkozásában érvényes és eredményes, míg az egyéni jelöltek tekintetében érvényes, ámde eredménytelen volt a szavazás első fordulója. A választópolgárok 57,87 százaléka járult az urnákhoz, az érvényes szavazatok aránya 98,53 százalék. Az egyéni jelöltek közül a három legtöbb szavazatot kapott jutott a május 24-ei második fordulóba.

Az alábbiakban a választókerületi adatokat közöljük, a jelöltek abban a sorrendben szerepelnek, ahogy a szavazólapon. A celldömölki szavazókörökben leadott szavazatok összesítéséről lapunk második oldalán található kimutatás.

Sorszám	Jelölt neve	Jelölő szervezet	Szavazat	Szavazatarány
1.	BÓDI MIKLÓS	Munkáspárt	586	2,26
2.	DR. DÉNES TIBOR	KDNP	2752	10,60
3.	DR. GÖDE GYÖRGY	SZDSZ	1364	5,25
4.	DR. GÖMBÖS FERENC	MDNP	1023	3,94
5.	HORVÁTH PÉTER	MIÉP	725	2,79
6.	KOVÁCS FERENC	FIDESZ–MDF	7866	30,30
7.	SIMONICS PÁL	UNIÓ	323	1,24
8.	SZABÓ LAJOS	MSZP	7902	30,44
9.	SZABÓ LÁSZLÓ	Vállalkozók Pártja	163	0,63
10.	VELEKEY JÓZSEF	FKGP	3259	12,55

A 2. fordulóba jutott jelöltek a szavazatarány sorrendjében:

1. SZABÓ LAJOS, 2. KOVÁCS FERENC, 3. VELEKEY JÓZSEF

Velekey József (FKGP) időközben visszalépett Kovács Ferenc (FIDESZ–MDF) javára, így két jelölt közül lehet választani vasárnap.

Jó az együttműködés a hegyközséggel

Tudósítás a képviselő-testület üléséről

Lampért Attila, a Cellvíz Kft. ügyvezető igazgatója napirend előtti hozzászólásával vette kezdetét a képviselő-testület legutóbbi ülése. Az ügyvezető a városi televízió működésével szemben felmerült kifogásait ismertette. – Úgy tudom, a celldömölki híradó az önkormányzat megrendelésére, az önkormányzat pénzén, az önkormányzat eszközein készül. Ezért azt kérem az önkormányzattól: hasson oda, hogy fejeződjék be a celli televízióban a valóság elferdítése – mondta. A testület rövid tanácskozás után úgy döntött, hogy a felmerült kifogásokat a művelődési ügyeket tárgyaló bizottság vizsgálja ki.

Ezt követően az önkormányzat és a Sághegy-Kissomlyói Hegyközség közötti együttműködésről készített összegzést vitatták meg a városatyák. A beszámolóhoz **Danka Imre,** a hegyközség elnöke fűzött szóbeli kiegészítést. Az elnök, mint mondta, különösen fontosnak tartja, hogy a közelmúltban – hosszas előkészítés után – megszületett az a törvénymódosítás, amely a Ságot és Kissomlyót visszasorolja a Somlói Borvidékhez. Az önkormányzat és a hegyközség együttműködését példaértékűnek nevezte, egyúttal megköszönte a polgármesteri hivatal dolgozói, illetve a képviselő-testület tagjai által eddig nyújtott segítséget. Az el-

(Folytatás a 3. oldalon)

A siker háttere

Kézilabda fellegvár?

A közelmúltban Celldömölkön rendezték meg a diákolimpia harmadik korcsoportos megyei kézilabda döntőjét, ahol a helyi Eötvös DSE-Apáczai Kiadó csapata nyert, s ezzel az országos elődöntőbe jutott.

A Süle Nándor irányításával készülő csapat újabb győzelme – kis túlzással – nem okozott meglepetést a városban, hiszen sorozatos győzelmeivel, kézilabdatornákon kivívott helyezéseivel a csapat korosztálya tán „legrettegettebb" ellenfelének számít. Az edző szerint a sikersorozat receptje rendkívül egyszerű: számtalan edzés, kitartó és alapos felkészülés, valamint a fiatalok lel-

(Folytatás a 2. oldalon)

Pünkösd

Május 31-én lesz pünkösdvasárnap. Írásunk a 3. oldalon.

Marics virágüzlet ajánlata

Elsőáldozási koszorúk kaphatók

Celldömölk, Kossuth Lajos u. 13.

Telefon: 95/421-824

A választás első fordulójának celli eredményei

Celldömölkön a 9580 választópolgárból 5741 ment el szavazni, ami 59,92 százalékos részvételi arányt jelent. Közülük 59-en adtak le érvénytelen szavazatot, hárman pedig nem dobták be az urnába a szavazólapokat.

A pártlisták sorrendjét tekintve Celldömölkön is ugyanaz az eredmény született, mint megyei szinten.

(Völgyi László felvételei a választás napján készültek.)

A 11 pártlista sorrendje a szavazatok százaléka szerint:

1.	Fidesz	34,75
2.	MSZP	31,99
3.	FKgP	12,41
4.	SZDSZ	6,62
5.	KDNP	4,57
6.	MIÉP	4,16
7.	Munkáspárt	2,49
8.	MDF	1,51
9.	MDNP-Néppárt	0,84
10.	UNIÓ	0,58
11.	N.F.	0,03

A 4. VÁLASZTÓKERÜLET ORSZÁGGYŰLÉSI KÉPVISELŐJELÖLTJEINEK SORRENDJE A CELLDÖMÖLKI SZAVAZATOK SZÁZALÉKÁBAN:

1.	Szabó Lajos	MSZP	31,83
2.	Kovács Ferenc	Fidesz–MDF	31,39
3.	Velekey József	FKGP	12,16
4.	Dr. Dénes Tibor	KDNP	8,55
5.	Dr. Göde György	SZDSZ	6,21
6.	Horváth Péter	MIÉP	3,60
7.	Dr. Gömbös Ferenc	MDNP	2,35
8.	Bódi Miklós	Munkáspárt	2,34
9.	Simonics Pál	Unió	0,84
10.	Szabó László	Vállalkozók P.	0,66

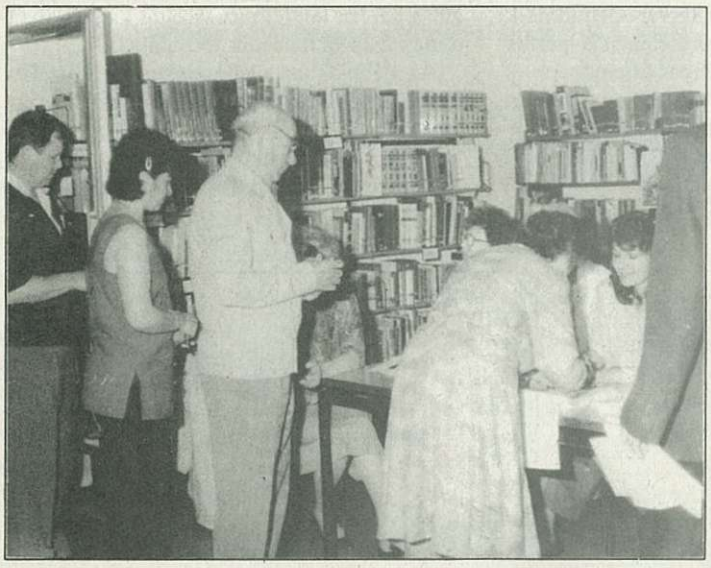

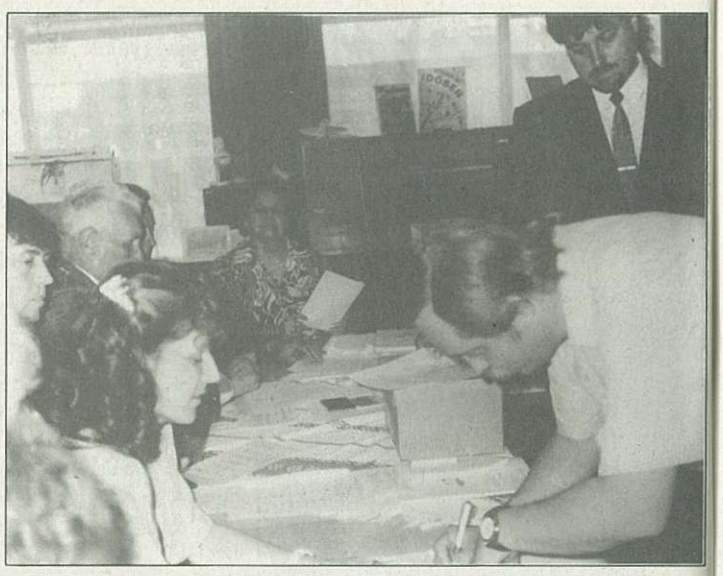

A Hungária Biztosító Rt. Nyugat-Dunántúli Igazgatósága Celldömölki fiókjához
üzleti munkatársakat keresünk.

Elvárásaink: – legalább középfokú végzettség,
– saját személygépkocsi,
– Celldömölk vagy környéki lakos.

Kínálunk: – alapfizetés, teljesítményarányos jutalék,
– költségtérítés.

BIZTOSÍTÓNÁL SZERZETT GYAKORLAT ELŐNY!

Jelentkezni lehet munkaidőben: 95/420-532 és 95/423-803 telefonon.

VIDEOTECHNIKA SZERVIZ

Celldömölkön a Sági u. 16 sz. alatt!
Telefon: 95/420-084; központ: 99/318-587

- TV – VIDEO – HIFI
- KAMERÁK,
- MIKROHULLÁMÚ SÜTŐK,
- COMPUTER MONITOROK

szervizelése és javítása garanciával.

FODOR TAMÁS okl. üzemmérnök

Kézilabda fellegvár?

(Folytatás az 1. oldalról)

kesedése alapozta meg az eredményt. Különösen elégedett Grebenár Gábor, Mecséri Norbert, Tarczi Pál, Németh Tamás, eddigi összteljesítménye alapján pedig Császár Gábor, Kazári Attila, Horváth Csaba, Erőss Péter játékával.

A kézilabdás fiúk sikere nem csupán a csapat számára szerez ismertséget: részben sikereik miatt is egyre inkább kézilabdás fellegvárként tartják számon a várost. Június 7-én például a kézilabda diákolimpia országos elődöntőjére kerül sor Celldömölkön, a közelmúltban pedig nemzetközi ifjúsági válogatottak tornáját rendezték itt, négy ország részvételével.

– Nagyon nagy öröm számunkra, hogy így alakult a helyzet. Az, hogy nívós mérkőzéseket, kupákat játszanak a városban, persze nemcsak a kézilabda szerelmeseit érinti. Nagyban hozzájárul ahhoz, hogy Celldömölk neve a megye, sőt még az ország határain túl is ismertté váljék. A városban megforduló csapatok tagjai messzire viszik Celldömölk hírét, mesélnek itt szerzett élményeikről – mondja Süle Nándor, majd hozzáteszi: azt sajnálja csupán, hogy mindez éppen a helyi televízióban nem kaphatott nyilvánosságot.

Az Apáczai Kiadó támogatásával felkészülő csapat nemcsak a diákolimpián számíthat sikerre: beneveztek a Tej-Kupa elnevezésű országos, felmenő rendszerű kézilabda-bajnokságba is, ahol a május 23–24-én megrendezendő országos döntőbe jutottak. Reméljük: a jó eredmény ott sem marad el.

Kiss V.

Tüzes nyelveknek szólása

Jött – Jézus ígérete szerint – szeleknek zendülése, zúgása és – értelembe és lélekbe beszállásolva magát – az erőt és vigasztalást a mindenkori tanítványoknak is nyújtó Szentlélek: „Ama vigasztaló pedig, a Szentlélek, akit az én nevemben küld az Atya, az megtanít majd titeket és eszetekbe juttatja mindazokat, amiket mondottam néktek." /János 14:26./ És megvigasztalódtak az elárvult lelkek, megbátorodtak a félő szívek, megnyíltak bizonyságtételre az aggodalomtól lezárt ajkak, előálltak az életüket féltő, megbújt tanítványok, és egyházat, Anyaszentegyházat fundáltak tüzes nyelveknek szólásával. Mindig, a világ végezetéig ez történik ott és akkor, amikor a Szentlélek lakozást vesz az emberszívekben.

Minden ember Isten képét és lelkét hordozza, ha a külső keret megromlott is! A Szentlélek Jézus Krisztus által nem átmeneti bérlő akar lenni az emberi szívben, hanem örök lakástulajdonos, hogy erőforrás legyen életutadon, azt megvilágítsa előtted, s tanítson mindarra, ami szép és jó, békességes, kiteljesíti emberségünket. A megvigasztalódott kisgyerek úgy simul bele anyja ölébe, mint repkény a falhoz. Így tesz velünk mennyei Atyánk is! Amikor bánattól sötéten sírunk és hiábavaló minden emberi együttérző szó: Ő letörli a könnyeket. Amíg él az ember, mindig van betegség, mely kínoz; gond, amely meggyötri szívünket; kereszt, mely sokszor szinte a földre roskaszt; halál, mely sorra ragadja el szeretteinket. Ilyenkor ugye milyen gyönge az emberi szó?! Ilyenkor bele lehet simulni a vigasztaló és tanító Szentlélek által a mennyei Atya szívébe szipogó gyerekként, panaszkodva, menedéket keresve, és ott meg is találva.

Ez a pünkösd ajándéka, ez a mozgató lüktetés, amely beleáradt s folyamatosan árad a világba az egyházon át, mely ama napon megszületett szél zúgásában és tüzes nyelvek által emberszíveknek birtokba vételével, és abból fakadó igehirdetésben. Arról a Krisztusról szólva, akinek azért kellett meghalnia, hogy megszabadítsa híveit a bűnök hatalmából, s megsokasodhassék az Ő élete bennünk, az egyházban, s általunk a világban. Itt van a talaja, csírája, hajtása, formáló ereje s eredménye, gyümölcse is a hitnek: Isten szereti ezt a világot, s benne az embert, és több reménységet lát benne, mint mi magunk! Ezért nem lesz az egyház sohasem egyszervolt múlttá, hanem marad mindenkori jelen és jövő, nem tagjaiért, de Isten ígéretéért!

Nádasdy Lajos

Tudósítás a képviselő-testület üléséről

(Folytatás az 1. oldalról)

ért eredmények mellett szó esett a megoldásra váró problémákról is. Ezek közül talán a legégetőbb változtatni a Sághegy infrastruktúrájának jelenlegi állapotán. Az út- és a villamoshálózat fejlesztése nélkül nehezen képzelhető el az idegenforgalom és a borfeldolgozás fellendülése. Készülőben vannak az úthálózat tervei (várhatóan szeptember 30-ra készülnek el). A villamoshálózat bővítésére csak ezt követően kerülhet sor.

Később az alap- és középfokú oktatási intézmények pedagógiai programját, helyi tantervét értékelte, majd hagyta jóvá a testület. A közoktatási törvény rendelkezései szerint a programokat a fenntartó önkormányzatok hagyják jóvá. Az ülésre készített értékelés szerint a pedagógiai programok összhangban vannak az önkormányzat közoktatásfejlesztési koncepciójával. Így például: a Berzsenyi Lénárd Általános Iskola a helyi sajátosságok beépítésére, a tehetséggondozásra fektet hangsúlyt, míg az Eötvös Loránd Általános Iskola a testnevelés tagozatos képzésre. A Berzsenyi Dániel Gimnázium pedagógiai programjának erényei: szakszerűség, realitás, megvalósíthatóság.

A közalkalmazottak helyzetéről szóló beszámoló volt ezután terítéken. A képviselők megállapították: a bérek – az ország más részeihez hasonlóan – a fizetési osztálynak és fokozatnak megfelelő szinten állnak. Elkeserítően alacsonyak a bérek az A, B, C fizetési osztályokban, melyekbe az alacsonyabb iskolai és szakmai végzettségűek vannak besorolva.

A Savaria Tourist munkájáról **Szendrey Istvánné** fiókvezető készített összegzést. Mint mondta: a tavalyi évre főként a kiutazás volt a jellemző: Kemenesalja iránt viszonylag alacsony mind a kül-, mind a belföldi turisták érdeklődése. Tapasztalataik szerint az ideérkező idegenek csak munkavégzés céljából tartózkodnak hosszabb ideig a városban.

A következő napirendi pont tárgyalásakor is szóba került az idegenforgalom: a testület ugyanis a Városfejlesztési, Városüzemeltetési és Környezetvédelmi Bizottság négyéves munkájáról készített részletes beszámolót vitatta meg.

Folyó ügyek között esett szó arról, hogy a Sági út 10. szám alatti ingatlant határozatlan időre bérbe adja az önkormányzat a Népjóléti Szolgálat részére, védőnői elhelyezés céljára. Szintén a folyó ügyek között született döntés arról, hogy évente 3-3 Celldömölk Városért Érdemérmet, Nívódíjat, illetve 25 Celldömölk Városért Emléklapot adományoz a testület. Május elsejétől módosultak a személyes gondoskodást nyújtó ellátások térítési díjai. Házi segítségnyújtás esetén óránként 181 forintot kell fizetni, az étkezés, klubellátás 464 forintba kerül naponta. Módosul a szociális igazgatásról és a szociális ellátásokról, a gyermekvédelmi szolgálatról és a gyermekvédelmi támogatásról szóló önkormányzati rendelet is. A módosítást egy közelmúltban elfogadott törvénymódosítás tette szükségessé, amely a házastársi pótlékot is rendszeres pénzellátásnak minősíti, így – ha az önkormányzat rendelete másként nem rendelkezik – kizárja az ápolási díj megállapításának lehetőségét. Mivel a házastársi pótlék összege rendkívül alacsony, méltánytalan lenne, hogy aki csak abban részesül, nem kaphatna ápolási díjat.

Módosította a testület a Kemenesaljai Művelődési Központ alapító okiratát is. Erre a közeljövőben megnyíló Tourinform Iroda miatt volt szükség, amely az intézményben kezdi meg majd működését. Módosult a helyi iparűzési adóról szóló rendelet is. A fizetendő adó hét százalékát a jövőben a következő célokra lehet felajánlani: celldömölki székhelyű sportegyesületek, működő kulturális csoportok, iskolák tárgyi felszereltségét javító céllal létrejött, illetve a célok között azt megjelölő alapítványok, tehetséges, szociálisan rászorult fiatalok továbbtanulásának segítése, egészségügyi, szociális feladatok színvonalasabb ellátására létrejött egyesületek, alapítványok, egyházak, Kemenesalja Közbiztonságáért Alapítvány, Alsósági Tavaszi Napok, Sághegyi Szüreti Napok.

Kiss Vera

ÁFÉSZ IPARCIKK AKCIÓ
5. SZ. VAS-MŰSZAKI BOLT

(Celldömölk, Dr. Géfin Lajos tér 5. Tel.: 420-015)

CT227M merülő szivattyú	10 990 Ft
Olimpia 18 l-es háti permetező	6 890 Ft
Stella 5 l-es permetező	4 600 Ft
Benzinmotoros fűnyíró	32 900 Ft
Elektromos fűnyíró	16 100 Ft
MTB kerékpárok	15 990–38 000 Ft-ig

DÍJMENTES SZOLGÁLTATÁSAINK:

- Tartozékokkal felszerelés
- Üzembe helyezés
- Ismertető jel gravírozás

VÁRJUK KEDVES VÁSÁRLÓINKAT!

Százötven éve szabadságharcát vívta népünk

Az Új Kemenesalja önálló írások sorozatával emlékezik meg az 1848–49-es forradalom és szabadságharc 150. évfordulójáról. Igyekszünk a lehető legteljesebb képet adni részint a korabeli kemenesaljai történések feleleventésével, a forradalmi és szabadságharcos események résztvevőinek, vezéralakjainak megidézésével, másfelől a jelenkori megemlékezések minél teljesebb körű bemutatásával híradások, tudósítások formájában.

Kérünk tehát mindenkit, különösen is Kemenesalja településeinek krónikásait, küldjék el megemlékező írásaikat. Biztatjuk továbbá a művelődési és oktatási intézmények, rajtuk kívül természetesen minden más szervezet vezetőit, küldjenek részletes programokat a megemlékezésekről és más eseményekről. Legyen ez az oldal egész éven át, s jövőre is a szabadságharc megidézésének színtere.

A Szerk.

125 éve halt meg Csáfordi Tóth Róza

A kamasz Petőfi csöngei ideálja

Petőfi, az 1839-es ostffyasszonyfai nyár serdülő kamasza így látta képzeletében – ámbár lehetséges, hogy valóságban is – csöngei ideálját: Csáfordi Tóth Rózát. A valóság és képzelet játékát ötvözte verssé:

Szende szerény ibolyák völgyén fűzögetve
bokrétát.
Szökdell berkének kedvesem árnyai alatt.
Jött és látta Eros bájait; irigyelve, pirulva,
S a fák lombi fölé könnyeket ejtve futott.

A kedves – 125 éve – 1873. december 27-én – özvegyi sorsból – 52 éves korában tüdőbajban költözött el az élők közül. Ezúttal a kettős évforduló kapcsán – emlékezve a csöngei, keserédes nyári idillre – idézzük fel néhány gondolatban a Rába füzesében szökellő szőke, vidám leányka kamaszt lángra lobbantó alakját.

Petőfi, akinek édesapját az egyik könnyelmű Salkovics rokon adóslevél-kezesség révén anyagi csődbe juttatta, egy másik Salkovics családjába került, talán némi jóvátételként. A gazdag tagosító mérnök fogadta be otthonába, aki Ostffyasszonyfán élt családjával. A kegyelemkenyérért megszolgált a Székesfehérvárról ideküldött fiú: Salkovicsnak nem kellett sok idő ahhoz, hogy felismerje kitűnő rajzkészségét és észrevegye szép kézírását. Ki is használta a tagosítási és egyéb mérnöki rajzok s iratok készítésénél mind a két képességét.

Salkovics jó érzékkel választotta meg működési területét, amikor Ostffyasszonyfára költözött, s ott telepedett le. Hamarosan beilleszkedett némi küzdelem árán az ottani vezető nemesi társadalmi rétegbe. A nemesi birtokosok lenézték ugyan, ki is csúfolták beszédje tótos kiejtése miatt, de dolgoztattak vele, és befogadták maguk közé. Előkelő összeköttetéseit gondosan ápolta, és nagyon vigyázott arra, hogy ne veszélyeztesse semmi módon azokat. Petőfi sorsára nézve is éppen ez a magatartása hozott végül is keserű és nagyon súlyos fordulatot az ostffyasszonyfai nyár végén.

Salkovicséknak egyik legelőkelőbb családi kapcsolata Csáfordi Tóth Ferenc nyugalmazott császári és királyi őrnaggyal volt. Nagytekintélyű ember ez a beretvált arcú, szenvtelen tekintetű, a napoleoni háborúkat megjárt volt osztrák tiszt. Csinos kúriája, jól megművelt földjei, számos állatokkal teli gazdasági épületei jó módról tanúskodtak. Ennek a rangos úrnak volt a lánya az akkor tizennyolcadik évében járó, feltűnő szépségű, eladó sorban lévő Róza, az 1839-es napsütéses nyár forró hevületi Petőfijének szerelme.

Tóth őrnagyék Csöngén laktak. Ennek ellenére mégis az a valószínű, hogy Petőfi Salkovicséknál, Ostffyasszonyfán ismerte meg személyesen Rózát. A szemrevaló, csinos leány minden bizonnyal gyakorta át-átment Csöngéről Ostffyasszonyfára, hiszen Salkovicsék két első gyermekének ő volt a keresztanyja, természetes volt tehát az, hogy őket meg is látogatta. Petőfi, akinek amúgy is gyengéje volt a kék szem és a szőke haj, felgyúlt, s ebből a szerelmi lángból egymás után sorra születtek a versek. Árkus számra írta verseit – emlékezik így az egyik jóbarát – *„Válj lángszavakká titkos érezet"*, csak ezek a titokban tartott versek árulják el a 16 éves kamasz hódolatát, talán előbb inkább csak magának.

Róza látványa és tekintete öröme is, keserve is! Akár a családi körben, akár a csöngei templom padjában látja is. A vers, melyben nevén is nevezi imádottját, erről a kettős érzelemről árulkodik:

Róza! Ha másra szállna kegyed;
S karjaidon más istenülne
Téged imádó Dalma helyett:
Úgy ne tekints ide,
Óh, ne emeld
Lányka egekbe ez
árva kebelt.

A leány, ha észrevette is, s talán ki sem nevette a kamaszfiú alig elrejthető titkos hódolatát, nem nagyon törődött ezzel az ifjúi lángolással. A töredékek között, melyek ennek az ostffyasszonyfai nyárnak a verstermésből véletlenszerűen megmaradtak, van erről árulkodó sor is: *„Nem gyúl érettem viszonérzemény."* Bizony, nem gyúlt, de hát hogyan is gyúlhatott volna? Túl nagy volt ahhoz a társadalmi különbség is, de egy kamaszfiú rajongása ugyan mit jelenthetett egy eladó sorban lévő nagylány számára?! A nyár elmúlik, és az idill véget ér.

Szeptember eleje lehetett, amikor – közeledvén az iskolák kapuinak megnyitásának ideje – egy búcsúlátogatás alkalmával, titkon mégis átadhatta Petőfi imádottjának a hozzá írt verseket Csöngén:

„Itt a búcsúperc: válok. Nem szabad.
Leomlok, a világ kereng velem!
S ha szólanék is, mit remélhetek?"

Szavak helyett az átadott versek beszélnek, és Róza ámulattal olvassa ennek a zárkózott kamasznak a verseit. Nem váddal, de valami örömös büszkeséggel mutatja meg apjának, mint aki kedves ajándékot kapott. A rideg szívű katona móreshez szokott. Az osztálykorlátait mereven őrző katonatiszt apa felháborodik, s nem tudja egy elnéző mosolylyal elintézni ezt a leánya iránti kamaszos rajongást. Azon nyomban levelet ír Salkovicsnak ez ügyben, aki megdöbbenve úgy érzi, hogy veszélyeztetve vannak előkelő összeköttetései, és feledve, megtagadva ígéretét, hogy a fiút Sopronba küldi fiával, s Orlay Petrics rokonfiúval együtt tanulni a középiskolába, magyarán szólva kiebrudalja Petőfit!

Ezek az Ostffyasszonyfán keletkezett, s a csöngei ideálhoz, Rózához írott korai versek elkallódtak, megsemmisültek, csak töredékeik maradtak meg. Állítólag még a második világháború idejéig lehettek a Tóth család utódainál, utolsó tagjainál a padláson hányódó, felhalmozódott irathalmazban, netán rendezetlen könyvhalmok lapjai között Petőfi-kéziratok. De a könyvhalmok és az iratcsomagok jórésze már korábban, s a még kallódó maradványok a második világháborúban teljesen megsemisültek. Így teljesen elmenő végleg a reménye annak, hogy Petőfi-kéziratok kerüljenek elő.

Róza, az imádott kedves, a szép, kék szemű, szőke leány 1841. november 23-án férjhez ment egy ezer holdas földbirtokoshoz: Guttaházi Móritz Ferenchez, aki csabdi kúriájába vitte el a csöngei családi otthonból. Házasságukból egy leánygyermek született. Róza korán özvegyen maradt, s élete utolsó éveiben tüdőbaj sorvasztotta. A csabdi kúriában, 52 éves korában halt meg, s a csabdi temetőben helyezték örök nyugalomra. Sírja felett nem őrködtek gondozó kezek, s hosszú ideig elhanyagolt s ismeretlen volt, mígnem Dienes András, neves Petőfi-kutatónk a hatvanas években felfedezte, és felhívta a figyelmet a méltatlanul elfeledett kedves sírjára. A rendbetett nyughely sírfelirata: Itt nyugszik Guttaházi Móritz Ferencné, szül. Csáfordi Tóth Rozália. Élt 52 évet. Meghalt 1873. december 27-én. Áldott legyen emléke.

Vajon manapság gondozzák-e szorgos kezek a kék szemű, szőke leánynak a sírját, és őrzik-e emlékét annak, aki bearanyozta a kamasz-diák Petőfi egyik nyarát?

Nádasdy Lajos

Gálaműsorból hálaműsor

Mi van a 4 millió 700 ezer tankönyv mögött?

Április 25-én délelőtt 11 órakor az Apáczai Könyvkiadó gálaműsora a színházteremben – hirdeti a Kemenesaljai Művelődési Központ műsorfüzete. Hogy ez a gálaműsor tulajdonképpen „hálaműsor", arról csak később esik szó, pedig nem mindennapi fellépéseknek lehettek tanúi mindazok, akik eljutottak erre az előadásra.

Első műsorszámként a Magyar Állami Operaház gyermekkarát hallgathattuk meg. Fiatal koruk ellenére hitelesen, tiszta, csengő hanggal szólaltatták meg Kodály, Schubert, sőt Bizet dallamait is. Ezt követően három fiatal lépett a színpadra, akik versmondással és gitárral kísért énekkel szórakoztatták a közönséget. Ezután egy olyan formáció következett, amelynek műsorát már Ausztriában, sőt Amerikában is bemutatták: szombathelyi ugrálókötél-csoport. A hét kislány nem mindennapi rugalmasságról és ritmusérzékről tett tanúbizonyságot.

Maksa Zoltán magánszámát nehéz lenne hitelesen visszaidézni. Iskolai dolgozatokból kaptunk ízelítőt, megismerkedve például Csokonai szerelmével és „Júlia havi ciklusával". Legkedvesebbnek mégis talán a következő dolgozatrészlet tűnt: „(tanár) – Hogy tették le a magyarok Világosnál a fegyvert? (diák) – Csak úgy egy halomba."

Ezután ismét egy szombathelyi csoport következett a Gyermekek Háza és a Haladás Sporttánc Egyesület formációs tánccsoportja. Műsorukat színesítette, hogy velük együtt lépett fel a Zsámboki–Lovas táncospár, akik a formációs táncok magyar bajnokai is.

Egy nagy stílusváltással Budai Ilonát láthattuk a színpadon. A művésznő, aki saját bevallása szerint otthon felejtette ugyan a fellépő ruháját, arra nagyon is figyelt, hogy Kemenesaljához illő népdallal kedveskedjen: Nagy László legkedvesebb népdalát adta elő. Majd ötösre értékelte a közönség közös „produkcióját", amikor elénekelték az „Erdő, erdő, erdő..." kezdetű népdalt.

Ezt követően a dunaújvárosi Gárdonyi Géza Általános Iskola tanulói balettoztak, majd Dinnyés József lépett a közönség elé. Tőle tudtuk meg, mi is az a „jobblabda", és hogy „hogyozni csak vesszővel lehet." A szereplők sorát Nagy Bandó András zárta. Az ő mondandóját is igen nehéz lenne egy mondatba belesűríteni. Álljon itt talán egy igazi „bandós" vicc:

– Halló, a doktor urat kérem!

– Szabin van.

– Köszönöm, ő is jó lesz.

A műsor után derült ki igazán, hogyan lett a gálaműsorból „hálaműsor". **Esztergályos Jenő,** az Apáczai Könyvkiadó ügyvezető igazgatója elmondta: a könyvkiadó nem működne olyan sikeresen, ha nem lennének igazgatók, tanár-kollégák, szerkesztők és más segítőtársak, akik szívügyüknek tekintik a tankönyvkiadást. Ők azok, akik megvalósítják az Apáczai ars poetikáját: szép könyv kell a gyerekek kezébe, hogy szívesen tanuljanak belőle. Jó tartalma legyen a tankönyvnek, hogy a tanító érdekesen tudjon tanítani. Mindezt pedig elfogadható áron kell előállítani.

Hogy az Apáczai – megvalósítva mindezt – jól dolgozik, bizonyítja a következő számsor: az 1998–99. tanévre már 4 millió 700 ezer tankönyvet rendeltek meg az iskolák, ami összegszerűen 1 milliárd 370 millió forintot jelent. Ha ezeket a számokat átváltjuk százalékokra, kiderül: az Apáczai Könyvkiadó a hazai tankönyvkiadás 28,5 százalékát teszi ki. Tiszteletre méltó adatok! A kiadó folyamatosan bővíti kínálatát. Utolsó könyvük a „Mi világunk" sorozatból kiváló kritikát kapott. Lektora szerint: „Ha én ennyit tudtam volna gyerekkoromban, akkor rögtön jelentkezhettem volna az egyetemre."

Németh Ibolya

„Ha önfeledten játszanak a gyermekek..."

Óvodások bábtalálkozója

– Ha játszanak a gyermekek, akkor születik valami új, valami öröm, ami az övüké. Az együttjátszás öröme áradt a színpadról, a sok kellemes együttlét hangulata érződött az előadásokon is – mondta **Nagy Márta** az április elején Sárváron, a Vármelléki Óvodában rendezett Óvodások bábtalálkozójáról.

Nyolc óvodás csoport mutatkozott be különféle bábtechnikát felvonultató játékkal, majd Nagy Márta, a celldömölki Tücsök bábcsoport vezetője tartott előadást. Előadásában az elmélet a gyakorlattal párosult, az óvónők rögtön alkalmazhatták, kipróbálhatták az újonnan hallottakat, ezután a csoportok bemutatóiról is véleményt mondott.

Celldömölköt három óvoda egy-egy csoportja képviselte. A Szalóki Úti Óvoda a Gyertek haza ludaim című dramatikus játékot mutatta be. **Lukács Csabáné** készítette fel a gyerekeket, koreografálta kitűnően a darabot. A gyerekek ügyesen mozogtak a színpadon, szépen énekeltek, és a jelmezeik is szemet gyönyörködtetőek voltak. A Vörösmarty Úti Óvoda A kecskegidák című dramatikus játékkal szórakoztatta a közönséget. **Nagy Kálmánné** és **Sebestyén Tünde** tanították a lelkes és ügyes gyerekeket, akik közül különösen a két főszerepet, a kecskemamát és a farkast játszó gyerek tűnt ki szép beszédével. Nagyszerűen sikerült a táncos-énekes betét, figyelemfelkeltőek voltak míves jelmezeik. A Koptik Úti Óvoda csoportját (képünkön) **Némethné Babos Mariann** készítette fel, ők Az okos nyúl című mesejátékot mutatták be. A mesefigurákat a gyerekek kesztyűs bábokkal, paraván előtt „keltették életre". No és persze saját hangjukkal, ebben saját egyéniségük is megmutatkozott, felettébb élvezték is a gyerekek.

Hogyan kell a bábokat mozgatni, kihasználni a teret, miért kell kidolgozni a szituációkat, hogyan lehet a bábokat a meséhez illő karakteressé formálni, ezek kiderültek a tanácsokból, amelyek tovább segítik az óvónők munkáját.

Kellemesen érezték magukat gyerekek és felnőttek egyaránt ezen a napon. Reméljük, érik az országos hírű celldömölki Tücsök bábcsoport utánpótlása a kis ovisokból.

Tulok G.

Fotó: Völgyi

Nem akármilyen sorozat: Pap Rita, Bodnár Attila, Duna Művészegyüttes...

Sok ilyen hetet Celldömölknek!

A közelmúltban egy hét leforgása alatt kétszer is megtelt gyerekekkel a Kemenesaljai Művelődési Központ színházterme. Előbb a Pap Rita–Bodnár Attila páros lépett fel. Ismert kazettáikról énekeltek dalokat kicsiknek és nagyoknak. Szövegük és dallamuk – egyszerűségüknél fogva – könnyen megjegyezhetők. Így akik kevésbé ismerték ezeket a számokat, azok is hamar együtt énekelhettek az előadókkal. Pap Rita ugyanis kezdettől fogva bevonta a gyerekeket a műsorba, együtténeklésre biztatva őket. A lelkes kisiskolások együtt tornásztak, táncoltak a színpadon az énekes házaspárral. „Fellépésük" jutalmaként posztereket, képeslapokat kaptak ajándékba. A kevésbé bátrak a nézőtéren ülve, „kórust" alkotva kapcsolódtak be a műsorba. Az üresen maradt 2-3 sor azt jelezte, e „könnyű" műfaj nem mindenkit lelkesít igazán.

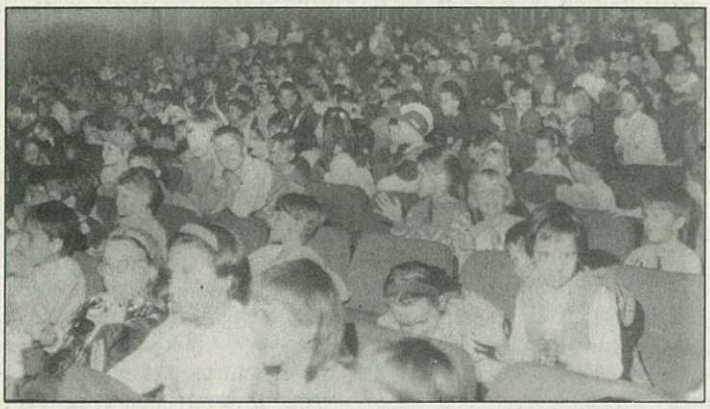

Másodszorra aztán zsúfolásig megtelt a nézőtér: egy másik fővárosi csoport érkezett Celldömölkre: a Duna Művészegyüttes. Vas megyei turnén vettek részt, Szentgotthárdon és Körmenden is bemutatták a Tündér Erzsébet című népmesejátékot.

Az együttes hivatalos művészekből áll. Kezdetben folklórhagyományokat őrző műsorokból, táncszínházi művekből állították össze a repertoárjukat. Ekkor még csak a fővárosban szerepeltek, állandó helyükön, népes törzsközönséget gyűjtve ezzel maguk köré. Három évvel ezelőtt gondolták először, hogy a gyerekeket is megpróbálják magukhoz csalogatni. Ekkor született meg a Tündér Erzsébet tánc- és mesejáték ötlete. A bemutató óta eltelt három év, és már túl vannak a századik előadáson.

– Gyerekeknek játszani nagyon nehéz, de nagyon hálás feladat – mondja **Emer Mosóczi István,** az együttes koreográfusa. – Kezdetben idegenkedtünk a gyerekelőadásoktól, mert a kicsik figyelmét egy órán át lekötni nehéz feladat. Nem csak táncolnunk, énekelnünk kell a színpadon, hanem komoly színészi teljesítményt is kell nyújtanunk. Az apróságok kedvéért csempésztük bele a darabba a kis és nagy ördögöket és a mackót is, ami mindig nagy siker a gyerekek körében.

Tényleg az volt. A gyerekek pillanatok alatt beleélték magukat a történetbe, és hangosan biztatták Jankót, míg leplezetlen ellendrukkerként fordultak szembe az ördöggel cimboráló boszorkánnyal.

A művészek együtt éltek a gyerekekkel, a közönség soraiban elvegyülve együtt keresték az elveszett pénzt, „segítségüket" kérték Tündér Erzsébet megtalálásában.

Amíg a kicsik figyelmét teljesen lekötötte a főszereplők sorsának alakulása, addig a felnőtteket már más szépség is megfogta. Gyönyörködhettünk eredeti széki népviseletben és menyasszonyi ruhában, hallgathattuk a székelyföldi forgatós dallamait.

Az előadás végén még mindig tudták fokozni a hangulatot a művészek: felhívták a gyerekeket a színpadra, egy kis együtttáncolásra.

Egy pillanatra úgy tűnt, minden gyerek csak arra várt, hogy a széki forgatós lépéseit bemutathassa a világmegváltó deszkákon. Önfeledten táncoltak a szereplőkkel, és persze mindenki Tündér Erzsébet közelébe akart férkőzni.

Az együttes újabb mesejáték előadásán töri a fejét. Elképzelésük szerint Hófehérke története lesz az, amit legközelebb színpadra visznek.

Az előadáson részt vett gyerekek szép ajándékot kaptak ezzel a műsorral. Jó, hogy zsúfolásig megtelt a színházterem. Ebben nagy érdeme volt a városi önkormányzatnak, az Apáczai Kiadónak és a Pauz-Westermann Könyvkiadónak is, akik a műsort anyagilag támogatták, így nem kellett belépődíjat fizetni a gyerekeknek.

Németh Ibolya
Fotó: Völgyi

Kulcstartó

Lakóhelyemtől Budapestig 1800 forintba kerül a vonatjegy. Ez egy dolog. A mozgó büféstől 75 forintért kaphatok egy másfél decis, bizonytalan eredetű és meghatározhatatlan színű kávét(?). Ez egy másik dolog. De elkerekedik a szemem a csodálkozástól, amikor egy fiatalember lép be a fülkébe: kezében kulcstartó és egy kis cédula. A következő áll rajta: „Elnézését kérem! Én siket vagyok, aki tudja, hogy a hangok világában élni nagy boldogság, és sajnos ez az, ami hiányzik nekem. Hogy mi a zene és mi az, hogy hozzátartozóink vagy szeretteink hangja, én nem tudom. Nekem nincs hallásom, hangom, nem tudok beszélni. Ön nemes lelkű ember és megvéve ezt a kulcstartót nagy segítségemre lesz. Ára 300 forint. Sok sikert kívánok!" Odaadja a cetlit és továbbáll.

Forgatom kezemben a papírt és az utastársaimat figyelem. A fiatalember elolvassa a cédulát, maga mellé teszi és folytatja a megkezdett zsemléjét. Másik utastársam – egy nő – átolvasva a kis cédulát, megvonja vállát, majd félhangosan azt mondja: mindenkinek saját joga eldönteni, ad-e vagy sem. Én pedig elgondolkodom. Mit is ér 300 forint? Ha akarom sok, ha akarom bizony nem messze megyek vele.

Mindenkinek mást jelent. Vehetek rajta egy fél színházjegyet, vagy fél kiló Párizsit. Kapok érte egy mozijegyet vagy három liter tejet. Ennyibe kerül negyed(!) könyv, vagy egy doboz bútorápoló...

Amikor itt tartok a gondolkodásban, visszaér a fiatalember... és én a pénztárcám után nyúlok. Odaadom a kért összeget, mire ő alig érezhetően megsimítja a kezem.

Fejemben egymást kergetik a gondolatok.

Mi volt ez? A koldulásnak egy új formája, vagy segítettem egy emberen? Kijátszották a bizalmam, vagy sokat jelentett ez a pénz egy rászorulónak? Jót nevetett a fiatalember a hátam mögött, vagy jó szívvel gondol rám? Talán sohasem fogom tudni megválaszolni ezeket a kérdéseket.

A kulcstartó azonban ott lóg a falon, emlékeztetve arra, hogy milyen különbözően élünk mi itt a világban.

Németh I.

Számítástechnika-verseny az Eötvös Loránd Általános Iskolában

A verseny a tavalyi kezdeményezés folytatásaként a hagyományteremtés szándékával került megrendezésre. Résztvevők: a város és városkörnyék általános iskoláinak felsősei, ideértve a hatosztályos gimnázium megfelelő évfolyamait. Nyolc iskolából összesen 21 tanuló mérte össze tudását az elméleti és gyakorlati feladatok során.

Az elméleti feladat számonkérte a hardverek ismerete mellett a DOS és WINDOWS szoftverek használatával kapcsolatos utasításokat, gyakorlatban kivitelezhető lépéseket. A gyakorlati feladat a WORD szövegszerkesztő program használatát igényelte, mellyel mindenki – ilyen vagy olyan szinten – megbirkózott.

A feladatokat **Bende Imre** szaktanácsadó, a Vas Megyei Pedagógiai Intézet munkatársa állította össze, és egyben ő irányította a zsűri munkáját is. Bende Imre értékelésében kiemelte, hogy mindegyik résztvevő tanuló dicséretet érdemel, a kitűzött feladatot saját szintjének megfelelően megoldotta. Összességében a versenyt, mint kezdeményezést jónak ítélte, folytatását feltétlenül fontosnak tartja, sőt jövőre már a feladatok harmadik részeként az INTERNET használatát is javasolja beépíteni, melyhez akkorra már adottak lesznek a feltételek.

A verseny nemcsak a tanulók részére tartogatott találkozási és megmérettetési lehetőséget, hiszen az iskolák szaktanárai is eszmét cseréltek az intézményükben folyó oktatásról, ötletek cseréltek gazdát, s talán túlzás nélkül állítható, hogy a spontán kialakult mini számítástechnikai fórum is jól szolgálta az oktatás ügyét Celldömölkön és környékén.

A versenyen részt vevő iskolák: Általános Iskola Kemenesmihályfa, Általános Iskola Kenyeri, Általános Iskola Egyházashetye, Szent Imre Általános Iskola Jánosháza, valamint a celldömölki iskolák, a Berzsenyi Dániel Gimnázium hatosztályos részlege, a Berzsenyi Lénárd Általános Iskola, a Gáyer Gyula Általános Iskola és a verseny rendezője, az Eötvös Loránd Általános Iskola.

A verseny végeredménye: 1. **Páva Igor,** Eötvös L. Ált. Iskola. Tanára: Nagyné Horváth Mária. 2. **Ihász Antal,** Berzsenyi Lénárd Ált. Iskola. Tanára: Gombási Istvánné. 3. **Fenyvesi Tamás,** Eötvös Loránd Ált. Iskola. Tanára: Nagyné Horváth Mária.

A verseny megszervezése és zökkenőmentes lebonyolítása a házigazdák részéről **Viola István** informatikatanár munkáját dicséri.

M.

Segített az osztrák testvériskola

Számítógépek Alsóságnak Neudauból

Az alsósági iskola hosszú évtizedeken át a mostohagyermek keserű kenyerét ette. Ez abban az időben valamennyire érthető is volt, hisz Celldömölk vezetése arra törekedett, hogy a nagyközségi, majd a városi feltételeknek elsősorban a két „benti" intézmény feleljen meg. Alsóságnak a fejlesztésekből csak csurrant, cseppent. Az iskola felfejlesztése igazából mintegy 15 évvel ezelőtt kezdődött meg, ami az utóbbi 10 évben aztán alaposan felgyorsult. Ez az időszak **Talabér Géza** és **Rosta Sándor** igazgatók nevéhez fűződik.

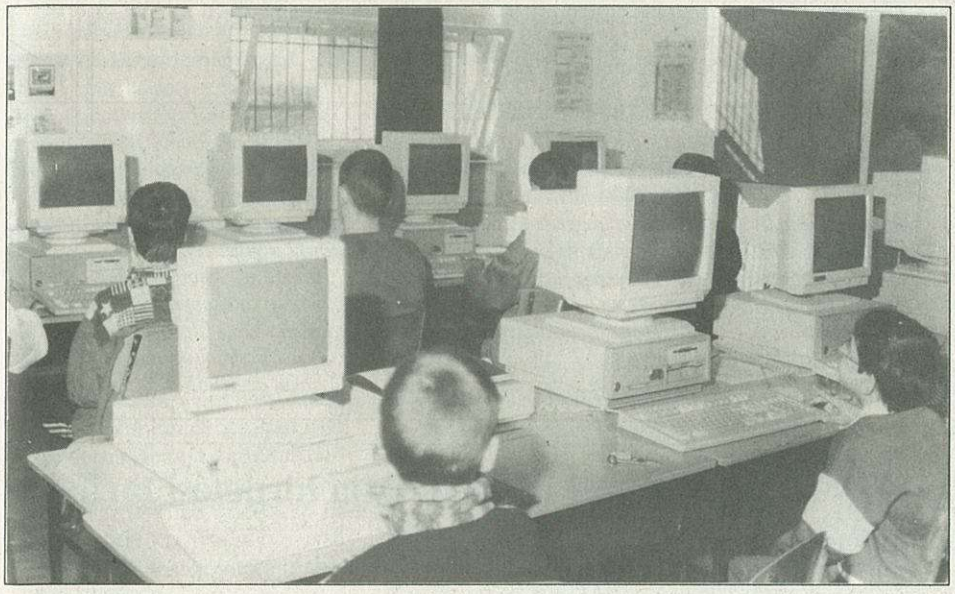

Az emberléptékű intézmény falai között – az itt dolgozó pedagógusok képzettségének és lelkiismeretének köszönhetően – mindig igazi műhelymunka folyt, amit számos országos és megyei eredmény és elismerés is jelzett. A körülmények ugrásszerű javulása – új épületszárny kialakítása, többfunkciós bitumenes sportpálya megépítése, szaktantermi rendszer létrehozása – eleve növelte az oktató-nevelő munka hatékonyságát.

A városrész iskolájának 7 éve van kapcsolata az osztrák Neudau iskolájával, aminek pedagógiai szempontból az egyik legnagyobb haszna, hogy tanulói odakint élő környezetben tanulmányozhatják a német nyelvet. A neudaui iskola ez év elején lecserélte a számítógép-parkját, és az eddig használtakat az alsósági iskolának ajándékozta. Ezzel a gesztussal időlegesen csökkentette az alsóságiak ilyen jellegű gondjait.

– A Nemzeti Alaptanterv bevezetése komoly kihívást jelent minden oktatási intézménynek. A mi iskolánkban fontos szerepet szánunk a számítógépes oktatásnak, amihez biztosítanunk kell a feltételeket – mondta **dr. Varga Gáborné,** az iskola megbízott igazgatója. Ám a számítógépek beszerzésének komoly költségvetési kihatásai vannak. Ezért jött számunkra jól az ajándék, amit a neudauiaktól kaptunk, azaz a nyolc számítógép és a három nyomtató. Hangsúlyozom azonban, hogy ez csak pillanatnyi gondjainkat oldja meg. Szeretnénk a számítógépparkunkat új, modern gépekkel úgy felfejleszteni, hogy azok a legmodernebb követelményeknek is megfeleljenek. Emellett ki kell alakítanunk egy végleges szaktantermi helyiséget is. Kétségtelen, hogy ezzel az ajándékozással most több százezer forintos kiadástól mentesítettek bennünket és a fenntartót osztrák barátaink.

– A gépek üzembe helyezése megtörtént. Jelenleg a tanulóink tanulmányozzák őket. A tantestületünk 90 százaléka most fejezett be egy alapfokú számítógép-kezelői tanfolyamot, ők is gyakorolják a tanultakat. A következő tanévben a 7. évfolyamnak megkezdjük a számítástechnika órarend szerinti tanítását, a többi évfolyamnak pedig szakköri lehetőséget biztosítunk.

– Úgy érzem, az utóbbi időszak pozitív változásai megnyugtathatnak minden alsósági szülőt, hogy gyermekeik a jövőben is hozzájuthatnak mindahhoz az ismeretanyaghoz, amit a modern kor megkövetel – vélekedik az igazgatónő.

-gyi

A Kazinczy-verseny eredménye

5–6. osztályosok kategóriája: I. helyezett: Kreiff Zsuzsanna (Gáyer Gyula Általános Iskola). II. helyezett: Cseke Nóra (Eötvös Loránd Általános Iskola). III–IV. helyezett: Kunyik Veronika (Gáyer Gyula Általános Iskola), Tömböly Teodóra (Eötvös Loránd Áltános Iskola).

7–8. osztályosok kategóriája: I. helyezett: Tuba Gabriella (Kenyeri Általános Iskola). II. helyezett: Kovács Lajos (Berzsenyi Lénárd Általános Iskola). III. helyezett: Hartmann Nóra (Gáyer Gyula Általános Iskola), Ónodi Andrea (Eötvös Loránd Általános Iskola).

A jó bornak is jó cégér kell

Egy konferencia tanulságai

Egy a közelmúltban Villányban, Keszthelyen, a Somlón és a Kis-Somlyó hegyen megrendezett négynapos konferencián amerikai és magyar szőlészettel-borászattal foglalkozó szakemberek és szőlősgazdák cserélték ki a tapasztalataikat. Az Egyesült Államok Seneca Lakes vidékéről érkezett szakemberek nemcsak a legújabb feldolgozási technikákkal, hanem a legkorszerűbb értékesítési eljárásokkal is megismertették a honi szőlősgazdákat.

Kemenesaljáról hárman – **Hetyei Benjámin, Végh Rezső, Fehér Tamás** vettek részt a tanácskozáson. A tapasztalatokról Fehér Tamást kérdeztük.

– Az amerikai szakemberek előadásaiból két dolog ragadott meg: gyors és határozott cselekvőképességük, valamint az a szoros együttműködés és következetes összefogás, amit a termelők a piac „megdolgozása" érdekében megvalósítottak. Előbbire jellemző, hogy három év alatt szinte a semmiből – egy lerobbant és elhanyagolt szőlőültetvényből és egy rozzant, düledező pajtaépületből – élvonalbeli szőlészetet létesítettek. Összefogásukra pedig jó példa, hogy New York államban sikerült megtörniük a francia és kaliforniai borok egyeduralmát. És ami nagyon fontos: a vendéglősöket és az üzletvezetőket mindenféle adminisztratív kényszer nélkül sikerült rábírniuk a helyi borvidék borainak forgalmazására.

– Milyen hasonlóságok, illetve eltérések látszanak a hazai és az amerikai szőlészet-borászat között a magyar szőlősgazda szemével?

– Az amerikai szakemberek New York államban a Seneca-tó környékén szőlészkednek. Ez a vidék leginkább a mi Balaton-felvidékünkhöz hasonlítható. A birtokok nagyságrendekkel nagyobbak, mint a mi kis családi birtokaink. A szőlőt a nagyfokú gépesítettség mellett idénymunkásokkal műveltetik. Középmagas kordonrendszerben, hajtástartó huzalpárok között, laza, szellős lombstruktúrával nevelik a szőlőt, gondosan ügyelve arra, hogy a fürtök ne árnyékolódjanak. A borhamisítás ott ismeretlen fogalom, a minőségre rendkívüli módon ügyelnek, s boraikat kizárólag palackozva értékesítik.

– Az amerikai szakemberek beszámolóiból kiderült: a magyar borok rendkívül alacsony áron értékesíthetők külföldön. Mit gondol, mi ennek az oka?

– Az előadásokat követően módunkban állt megkóstolni boraikat. Kitűnő, jól kezelt borokat mutattak be. Egyik boruk tavaly elnyerte New York állam nagydíját. Mégis azt mondom: a jól kezelt magyar borok egy része legalább olyan jó minőségű, mint az ő boraik. A magyar borokkal az a legnagyobb probléma külföldön, hogy nem csupán kiszerelésük igénytelen, de a rossz színvonalú marketing tevékenység miatt alig ismertek. Amerikában a gyártási költségek egyharmadát a marketing tevékenység teszi ki. A befektetett összeg azonban – a magasabb eladási ár révén – bőven megtérül. A régi közmondás tehát mára úgy módosult: a jó bornak jó cégér is kell.

– Az előadásokban főként az amerikai gazdák ismertették, milyen technológiával állítják elő boraikat. A hivatalos programon kívül érdeklődtek az iránt, hogy nálunk milyen kezelési, gyártási technológiák ismeretesek?

– A hivatalos program befejeztével az amerikai szakemberek és magyar kísérőik ellátogattak egy Somló hegyi borpincébe, majd Végh Rezső Kissomlyó hegyi szőlősgazdánál, végül pedig nálunk tartottak pinceszemlével egybekötött borkóstolót. Azt tapasztaltam, hogy meglepte őket boraink minősége, borkezelési eljárásaink eredményessége. Ők szigorú, zárt rendszerű, reduktív borkezelési technológiát alkalmaznak, de mint mondták, annak is vannak hibái. Szerencsés megoldásnak tartották, hogy mi a hagyományos, oxidatív borkezelési technológiába olyan reduktív borkezelési elemeket építettünk bele – például korai kénezés, zárt fejtés – aminek következtében boraink hosszú időn át egészségesek, tiszta ízűek és jó illatúak maradnak. Rendkívüli módon felkeltette érdeklődésüket a Keszthelyen kinemesített Nektár és Rozália nevű új szőlőfajtáink bora is.

– Mi az, amit a konferencián hallottakból a Ságon és a Kissomlyó hegyen is hasznosítani lehetne?

– Nekünk, Ság és Kissomlyó hegyi szőlősgazdáknak az összefogásban és a borturizmus fejlesztésében van mit tanulnunk. Természeti adottságaink kitűnőek, szőlősgazdáink szorgalma egyre magasabb szintű borkezelési szakértelemmel párosul. A március 27-ei hegyközségi borverseny bírálóbizottsága is elismeréssel szólt a gazdák szakértelméről. Rajtunk múlik, hogy meglévő adottságainkat miként fogjuk a jövőben jobban és eredményesebben kihasználni.

Kiss Veronika

Bodri és a trikolor

Nemzeti ünnepre készülődött a város. Barátom a szokásos bevásárló körútját járta.

Ráérősen nézegette, hogyan rakják a nemzeti színű zászlókat a kandeláberekre. Tehette, ő már nyugdíjas.

Az üzletek kirakatait szemlélve elégedetten nyugtázta: lám-lám, a kereskedők is igyekeznek hozzájárulni az ünnepi hangulathoz. Ott díszelegnek a kirakatokban a piros-fehér-zöld zászlócskák. Egyszercsak belévillant: hisz ez nem a MI·zászlónk, fordítva vannak rajta a színek. Nem állhatta meg szó nélkül. Szerényen, kissé szabadkozva megkérdezte az eladónőt:

– Milyen zászlót tettek a kirakatba?

– Hát a nemzetiszínűt – szólt a válasz.

– Kintről nézve ez bizony nem a mi zászlónk, inkább az olaszoké, esetleg a mexikóiaké...

– Mit tegyek, ha a varrónő fordítva szegte be? Csak nem tehetem ki a visszáját?!

Barátom nem nagyon jutott szóhoz a „kézenfekvő" magyarázatot hallva. Elnézést kért, és a „Gyere Bodri kutyámat" dúdolva távozott az üzletből. **-völgyi-**

Hivatali ügyfélfogadás

Celldömölk Város Önkormányzata Polgármesteri Hivatala ügyfélfogadási rendje: hétfő: 9 órától 11 óráig, kedd: ügyfélfogadás nincs, szerda: 13 órától 16 óráig, csütörtök: 8 órától 11.30 óráig és 13 órától 16 óráig, péntek: 9 órától 11 óráig.

*

Minden hónap első csütörtökén 9 és 11 óra között **Makkos István** polgármester, minden hónap második csütörtökén 9 és 11 óra között **Tima László** alpolgármester, minden hónap harmadik csütörtökén 9 és 11 óra között **Baranyai Attiláné dr.** jegyző, minden hónap negyedik csütörtökén 9 és 11 óra között **Enyinginé dr. Batári Borbála** aljegyző tart fogadóórát a hivatalban.

*

Kihelyezett ügyfélfogadás (Baranyai Attiláné dr. jegyző) Alsóságon minden hónap utolsó csütörtökén 9–11 óráig, Merseváton minden hónap utolsó keddjén 9–11 óráig, Izsákfán: minden héten szerdán 9–11 óráig a Faluház önkormányzati helyiségében.

*

A cigány kisebbségi önkormányzat elnökének és elnökhelyettesének fogadóórája: kéthetenként szerdán délután 13 órától 15 óráig a Hollósy tér 1. szám alatti hivatali helyiségben.

*

A Celldömölki Rendőrkapitányság Igazgatásrendészeti Osztályának ügyfélfogadási rendje – hétfő: 8–16 óra között folyamatosan; kedd: 8–12 óra között; szerda: 13–17 óra között; csütörtök: 8–13 óra között; péntek: 8–12 óra között.

Az Új Kemenesalja hirdetési tarifái:

– egész oldal	17 000 forint
– fél oldal	9 500 forint
– negyed oldal	6 000 forint
– nyolcad oldal	4 500 forint
– tizenketted oldal	2 800 forint

A hirdetési díjakat 25 százalék áfa terheli.

A többször, változatlan szöveggel hirdetők megjelenésenként

10% kedvezményt kapnak.

Lapunk megbízott, hivatalos hirdetésszervezője **Nagy Antal** Celldömölk, Mikes Kelemen utca 14. III. em. 12. szám alatti lakos, a polgármesteri hivatal műszaki osztályának ügyintézője.

Vándorkiállítás lehet belőle Kemenesalján

Madárvédelmi nap és bemutató Csöngén

Az Alapítvány a Sághegyért kezdeményezésére Weöres Sándor költészetének áttekintése nyomán madárvédelmi kiállítás létrehozására vált lehetőség. A Kossuth-díjas költő verseiből, mintegy 1500 oldalnyi versszövegből kigyűjtötték az előforduló madárneveket, összesen 60 faj megnevezésére bukkantak. A Központi Környezetvédelmi Alap pályázat útján anyagilag támogatta a kezdeményezést, ehhez kapcsolódott a költő falujának önkormányzata és az Ostffyasszonyfai Petőfi Sándor Általános Iskola tanárainak és diákjainak segítsége. Az utóbbiak már korábban kiállításon mutatták be a Weöres Sándor poézisében megjelenő színes madárvilágot, amely érdeklődést váltott ki bemutatkozásunk során. A mostani egy teljesebb feldolgozást eredményezett, amelyet Csöngén, a költő emlékházában kiállítás formájában ajánlják a látogatóknak.

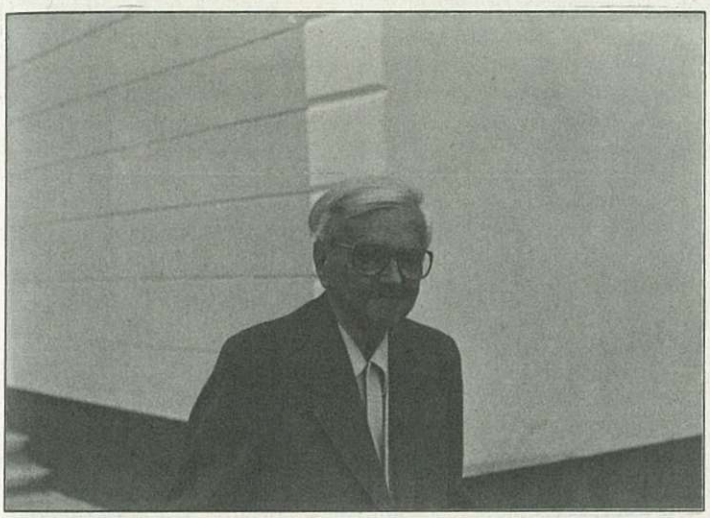

Weöres költészetében 60 madárfajról lehet idézeteket találni

Félszáznál több madárkép került bemutatásra Weöres versszövegeivel. A megnyitóra április 30-án délután 14 órakor került sor a diákok műsorával és **dr. Gyurácz József,** a Magyar Madártani Egyesület Vas megyei elnökének beszédével. A feldolgozó munkát bőséges szakirodalomra támaszkodva végezték, de kérik a madártani (ornitológiai) szakemberek további támogatását, esetleges korrigációk elvégzését is, hisz munkájukat, a kiállítás anyagát vándoroltatni szeretnék Kemenesalja községeiben a jelentkező igény szerint.

Az értékesnek mondható összeállítás továbbfejlesztésére is gondolnak. A madárképeken túlmenően szakkönyvbemutatót is készítettek, valamint a filatélia lehetőségével bélyegeken megjelenő madárvilágot is szerepeltetik. Egyéb, a madárvédelemmel kapcsolatos eszközöket is felvonultatnak, sőt a numizmatika is megjelenik a tárlókban. A kiállítás emblémája is rangos, hiszen Reich Károly kiváló művész, madárvédő rajzát választották. A pályázat megvalósítását a budapesti Okotárs Alapítvány felügyelte.

A vállalkozók, a rendezők abban reménykednek, hogy a természetvédelem miatt érdeklődésre számító kiállítással felhívhatják a figyelmet a természet óvásának szükségességére, valamint gyönyörködtető látványban részesítik mindazokat, akik megtisztelik a kiállításukat. Céljukat Weöres Sándor költészetének gazdag tárházából kiválasztott versrészlettel fogalmazták meg, maguknak és mindazoknak, akik a madárvilág szeretetében osztoznak egy olyan korszakban, amikor számos veszély leselkedik tollas barátainkra és általában a természeti értékekre.

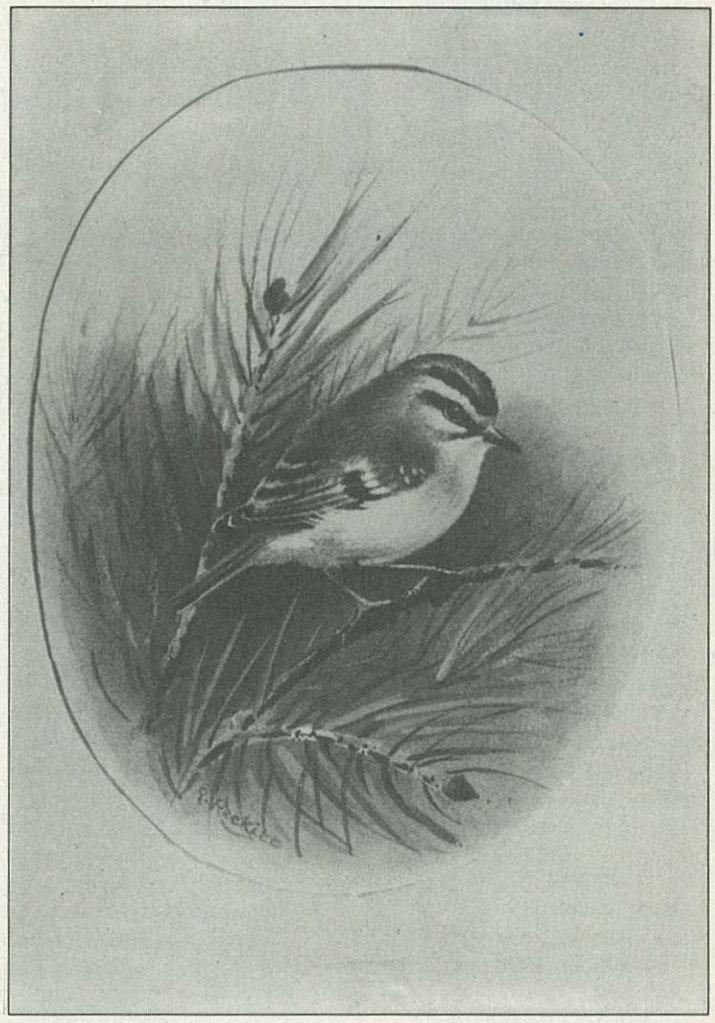

A tüzesfejű királyka

Ezúton is megköszönik mindazok segítségét és figyelmét, akik e nemes feladatot támogatták és a továbbiakban is érdeklődéssel lesznek iránta.

„Mikor anyából földre tettek,
hová keverték röptömet?
Embernek többé ne szülessek,
szárny nélkül élni nem lehet."

(WS)

DJ.

A madárfotók reprója: **Hetényi L.** munkája.

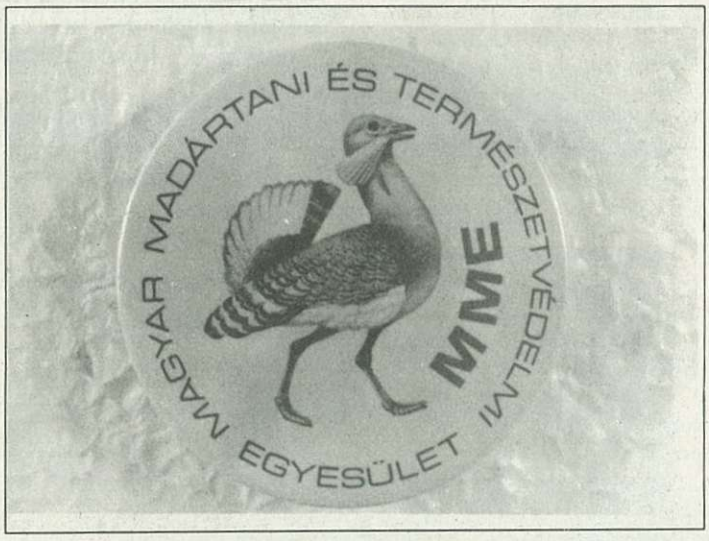

A Magyar Madártani Egyesület emblémája

FIGYELEM!

MINDEN PÁROS HÉT SZOMBATJÁN

AUTÓPIACOT TARTUNK A PIACTÉREN

Városgondnokság Celldömölk

Celldömölk Város Önkormányzatának 17/1998. (IV. 1.) sz. rendelete

az Ádám Jenő Zeneiskolában fizetendő térítési díjakról szóló 16/1997. (IV. 2.) sz. rendelet módosításáról

Az Ádám Jenő Zeneiskolában fizetendő térítési díjakról szóló rendelet az alábbiak szerint módosul:

1. §

A rendelet 3. §-a az alábbira változik:
Az önkormányzat az 1. §-ban meghatározott szolgáltatások egy tanévre szóló térítési díját a következők szerint állapítja meg:
- 18 éven aluli tanulók esetében: 3000 Ft,
- 18 éven felüli tanulók esetében: 4000 Ft,
melyből 1000 Ft a hangszerhasználati díj.

2. §

A rendelet 4. § (1) bekezdése az alábbira változik:
(1) A képviselő-testület a tanulmányi eredménytől függően az alábbi kedvezményeket biztosítja.
a) *18 éven aluli tanulóknál:*
- jeles (4,5–5) tanuló esetében fizetendő: 1600 Ft/év
- jó (3,5–4,4) tanuló esetében fizetendő: 1800 Ft/év
- közepes (2,5–3,4) tanuló esetében fizetendő: 2000 Ft/év

b) *18 éven felüli tanulóknál:*
- jeles tanuló esetében fizetendő: 2200 Ft/év
- jó tanuló esetében fizetendő: 2600 Ft/év
- közepes tanuló esetében fizetendő 3000 Ft/év

Saját hangszer hiányában 1000 Ft hangszerhasználati díjat kell fizetni.

3. §

Ezen rendelet 1998. szeptember 1-jén lép hatályba.

Celldömölk, 1998. április 1.

Baranyai Attiláné dr. jegyző — **Makkos István** polgármester

Celldömölk Város Önkormányzatának 18/1998. (IV. 1.) sz. rendelete

a vásárokról és piacokról szóló, többször módosított 43/1995. (XII. 20.) sz. rendelet módosításáról

1. §

A rendelet 2. §-a az alábbira módosul:
(1) Celldömölk városban a piacok és vásárok fenntartásával, az árusítóhelyiség hasznosításával kapcsolatos üzemeltető feladatokat a Városgondnokság látja el.

2. §

A rendelet 8. §-a az alábbiakra módosul:
Vásárokon és piacokon alkalmazható helyfoglalási díjak:
(1) Helypénzjegyek:
1. *Negyedévi helypénzjegy (csütörtöki árusításra):*
a) Fedett piactér: 840 Ft/m^2
(csak élelmiszer-árusításra adható)
b) sátrak, asztalok által elfoglalt terület:
I. díjzóna (Koptik O. u. és a Széchenyi u. dr. Géfin L. téri járdával érintkező területek) 1200 Ft/m^2
II. díjzóna (Korona-sarok belső területe, használtcikk-piac területe) 1080 Ft/m^2

– *Negyedévi helypénzjegy (szombati árusításra):*
a) Fedett piactér (csak élelmiszer-árusításra) 600 Ft/m^2
b) Sátrak, asztalok által elfoglalt terület
I. díjzóna 840 Ft/m^2
II. díjzóna 720 Ft/m^2

– *Negyedévi helypénzjegy (csütörtöki és szombati árusításra)*
a) Fedett piactér (csak élelmiszer-árusításra) 1200 Ft/m^2
b) Sátrak, asztalok által elfoglalt
I. díjzóna 1800 Ft/m^2
II. díjzóna 1560 Ft/m^2

– *Negyedévi helypénzjegy napi árusításra:*
a) Fedett piactér (csak élelmiszer-árusításra) 4200 Ft/m^2

2. *Havi helypénzjegyek napi árusításra:*
a) Fedett piactér (csak élelmiszer-árusításra) 2400 Ft/m^2

3. *Napi helypénzek:*
a) Fedett piactér
- élelmiszer esetén 150 Ft/m^2
- nem élelmiszer esetén 250 Ft/m^2

b) Sátrak, asztalok által elfoglalt terület:
I. díjzóna 125 Ft/m^2
II. díjzóna 125 Ft/m^2
c) Földről történő árusítás esetén 125 Ft/m^2
d) Élő baromfi darabszámra: napos 6 Ft/db
vágásérett 12 Ft/db

(2) Szállító és tároló eszközök (ketrecek után):
a) rekesz 5 kg-ig, kosár 75 Ft/m^2
b) láda, batyu, zsák, rekesz 5 kg-on felül 100 Ft/m^2
c) hordó, kád 125 Ft/m^2

(3) Koszorú, nagyságrendtől függően (db):
- kicsi 18 Ft/db
- közepes 24 Ft/db
- nagy 30 Ft/db

(4) *Járművek után:*
a) tehergépkocsik, vontatók 300 Ft/m^2
b) személygépkocsi 200 Ft/m^2
c) motorkerékpár 50 Ft/m^2
d) kisebb jármű
(kerékpár, moped, segédmotoros kerékpár) 25 Ft/m^2

3. §

Ez a rendelet 1998. május 1-jétől lép hatályba.
Celldömölk, 1998. április 1.

Baranyai Attiláné dr. jegyző — **Makkos István** polgármester

Celldömölk város Önkormányzatának 19/1998. (IV. 1.) sz. rendelete

az önkormányzati tulajdonban lévő lakások és nem lakás céljára szolgáló helyiségek elidegenítéséről szóló módosított 10/1994. (V. 4.) sz. önkormányzati rendelet módosításáról

Celldömölk Város Önkormányzatának Képviselő-testülete az önkormányzati tulajdonban lévő lakások és nem lakás céljára szolgáló helyiségek elidegenítéséről szóló rendeletét az alábbiak szerint módosítja:

1. §

A rendelet 5. sz. mellékletéből a 9. pont alatt megjelölt Széchenyi u. 46. sz. ingatlan átkerül a 4. sz. mellékletbe. A „ki nem jelölés indoka": szakember-lakás.

2. §

Ez a rendelet 1998. május 1-jén lép hatályba.
Celldömölk, 1998. április 1.

Baranyai Attiláné dr. jegyző — **Makkos István** polgármester

Ötvenéves az Országos Mentőszolgálat

A celldömölki mentőállomás története (1.)

„Ti Emberek! Vagytok együtt,
mint barátok.
tehát segíteni egymást kívánjátok!
Akinek ma voltál megszabadítója.
majd holnap az lehet élted megtartója.
Minden szükségtelen ember elmaradjon.
az orvosnak frissen valaki hírt adjon!"
(Kovács Mihály, 1820)

1930–1948

Az Országos Mentőszolgálat (OMSZ) 1948. május 10-én történt megalakulása előtt Celldömölk nagyközségnek és körzetének a mentőellátását már 18 éves múlt és tapasztalat fémjelezte.

Vas vármegyében elsőként Celldömölkön alakult meg 1930 júniusában a Vármegyék és Városok Országos Mentőegyesületének a fiókja, amit augusztus 8-án a főbíró jelentett a belügyminiszternek. Élére 22 tagú bizottságot választottak, akik mentőállomást állítottak fel, és dr. Maráczi Jenőt választották meg mentőorvosnak. A bizottság néhány tagja Olaszországban vásárolt egy hathengeres, 45 lóerős Magosix motorral ellátott mentőautót, amit a Kolozsvár u. 2. sz. alatti tűzoltó szertárban helyeztek el. Az épület emeleti részén egy szolgálati lakást alakítottak ki Marosi Ferenc gépkocsivezető részére, akinek felesége – a lakásért cserébe – állandó telefonügyeletet látott el. A mentőket dr. Fritz Artúr budapesti igazgató képezte ki néhány nap alatt az akkori közalkalmazottakból: tűzoltók, rendőrök, kézbesítők stb. A főszolgabíró 1931-ben szólította fel a községeket a belépésre. A tagdíj ezer lelkenként 25 pengőt tett ki. Válaszul 20 kisközség megtagadta a belépést, egyes szegényebb falvak helyett pedig a Vármegyei Számvevőség állított be költségvetési segélyt.

A VVOME celldömölki fiókját 1934. január 16-án kirendeltséggé alakították át. Ekkor Vas vármegyében még egyedül Celldömölkön volt VVOME mentőállomás. A környező falvak passzivitása miatt keletkezett deficitet a VVOME-központ egyenlítette ki. A harmincas évek derekára kb. évi 1000 pengő helyi költségvetéssel és vármegyei támogatással tudtak működni. A celldömölki kirendeltség állománya 1939-ben a következő volt: 1 mentőautó, 2 gépkocsivezető, 9 mentő.

Az elsősegély és az üzemi balesetet szenvedettek szállítása díjtalan volt, a biztosítottak szállítását a biztosítóintézetek fizették, de léteztek úgynevezett magánbetegek is, akik több mint 1 pengőt fizettek kilométerenként. A nyilas uralom – szerencsére – Celldömölk egészségügyében nem hagyott említésre érdemes nyomot. Celldömölköt 1945. február 13-án szőnyegbombázás érte, de az egészségügyi dolgozók derekasan helytálltak és bevárták a harcok 1945. március 27-ei befejeződését.

A mentők munkájához nagyon jó hátteret biztosított a kórház és az önkéntes tűzoltóság. A Kiscell-Kemenesalja Kórház 1896-ban alakult meg, amelynek fejlődése a helyi kiválóságoknak köszönhetően megállíthatatlanul felgyorsult, 1948-ban már önálló sebészeti, belgyógyászati, szülészeti és nőgyógyászati,

valamint ragályosztálya volt, sőt Tüdőbeteggondozó Intézet működött. Az Önkéntes Tűzoltóegylet 1885. augusztus 3-án alakult meg Celldömölkön, amely mind a mai napig az elöljáróság támogatásával, önkéntes formában működik, 1930-tól 1953-ig laktanyájukat, garázsukat is megosztották a VVOME, illetve az OMSZ állomásával és állományával.

(Folytatjuk)

Mihók Tamás
mentőápoló

Postákon a POSTAMAT

A készpénzforgalom visszaszorítására irányuló kormányzati döntések közvetve siettetik a bankkártyák és az ezekhez kapcsolódó technikai eszközök elterjedését. Ugyanakkor az ország számos településén nincs bankfiók vagy ATM-automata, így a vidéken élő kártyabirtokosok többsége nem juthat közvetlenül a pénzéhez. Fentiek tudatában a Magyar Posta Kísérleti jelleggel 1996-ban tizenöt POS terminált (kártyaleolvasó berendezést) helyezett üzembe, majd 1997-ben ezek számát ötszázra növelte.

A sikeres próbaüzem, valamint az állam által nyújtott beszerzési támogatás segítségével a posta ez év áprilisától az *ország több mint 3200 postáján* nyújt lehetőséget a POSTAMAT szolgáltatásra, amelynek segítségével a bankkártyabirtokosok bankszámlájukról készpénzt vehetnek fel.

A POSTAMAT (azaz a POS terminál) működése a készpénzfelvételi automatákéhoz hasonlít, azzal a különbséggel, hogy itt a tranzakciót a terminált kezelő munkatársunk segítségével bonyolíthatja le az ügyfél. A terminálhoz egy ügyfélbillentyűzet csatlakozik, amely biztosítja, hogy a kártya tulajdonosa az azonosításhoz és a művelet elvégzéséhez szükséges PIN-kódot megadja. A felvenni kívánt összeg mértékét a posta nem korlátozza, de a 450 ezer forintot meghaladó tranzakciókat legalább egy nappal előbb szükséges bejelenteni. A pénzfelvétel során felmerülő tranzakciós díjat az adott kártyakibocsátó bank állapítja meg, a szolgáltatásért a postán nem kell fizetni.

Jelenleg a posta a VISA (Classic, Electron), EUROCARD/MASTERCARD, CIRRUS és OTP BANKPONT logókkal ellátott kártyákat fogadja el.

A POSTAMAT ma még alapvetően készpénzfelvételre szolgál, de a tervek szerint a jövőben *befizetéseket és értékpapír-vásárlásokat is lebonyolíthatnak az ügyfelek*. Emellett arra is lesz lehetőség, hogy a klasszikus *postai szolgáltatások díját is kártyáról egyenlítsék ki* a kliensek. Ugyanakkor a posta a *felhasználható kártyák körének bővítését* is tervezi.

APRÓ-HIRDETÉSEK

Polski Fiat 126 reális áron eladó. Érdeklődni: 421-555. Cím: Celldömölk, Liszt F. u. 24.

*

Boxer szuka – négy hónapos – oltva, tetoválva eladó. Érdeklődni: Celldömölk, Király J. u. 3. Telefon: 06-60/491-374.

*

Hűtőláda, két éves, és családi ház Magyargencsen eladó. Érdeklődni: Celldömölk, Baross u. 12. Telefon: 95/420-597.

*

Autószerelés gyorsan, szakszerűen, olcsón: Cím: Sitke, Vadkert u. 16.

*

Autósbolt, nyugati autóalkatrészek. Szomraky u. 3. Telefon: 423-929.

Továbbra is várjuk olvasóink apróhirdetéseit, melyeket a kivágott bónusz-szelvényen küldhetnek be szerkesztőségünkbe.

Emlékünnepség Nemeskeresztúron

Bertha Bulcsunak állított emléket Nemeskeresztúr az író kemenesi tájon élő barátainak kezdeményezésére.

Bár Nagykanizsán született, gyermekkora és felnőtté válása ezer szállal kötötte a nagyszülők nemeskeresztúri házához, amiről számos írásában meghatódottan vallott.

Emléktábláját bensőséges ünnepség keretében május 6-án leplezték le a családtagok, a rokonok, az ismerősök, a barátok és a falu lakói jelenlétében. Nemeskeresztúr ezúttal irodalmi emlékhellyé vált, gazdagítva Kemenesaljának az országban szinte egyedülálló irodalomtörténeti múltját, jelenét.

Fotó: **Hetényi László**

Pályázati felhívás

Celldömölk Város Önkormányzata nyilvános liciten értékesíti a 0194/48 hrsz-ú, 8040 m² nagyságú, gyep (rét) elnevezésű külterületi ingatlanát.
(Az ingatlan a Rendező pályaudvarhoz vezető út, az iparvágány és a Hunyadi u. vége által közbezárt területen található.)

Kikiáltási ár: 300 Ft/m²

Az ingatlan tulajdonjogát a liciten részt vevők közül az szerzi meg, aki a legmagasabb vételár egy összegben történő megfizetésére tesz ajánlatot.

A licit **1998. május 28-án 15 órakor a Polgármesteri Hivatal emeleti tárgyalótermében** lesz.

További felvilágosítás a 95/421-833-as telefonszámon.

Gróf Eltz Ferenc emlékére

1998 áprilisában Bécsben, 75 éves korában elhunyt Eltz Ferenc, a nemesdömölki Eltz família utolsó leszármazottja. Édesanyja a régi főnemesi Szőgyény Marich család sarja volt, akit gróf Eltz Károly vett feleségül.

Celldömölk környéki birtokaikon gazdálkodtak egészen az államosításig, és sokan emlékeznek még arra is, amikor az idős gróf a még megmaradt sághegyi szőlőbe saját maga indult kapálni. Szerények és közvetlenek voltak, minden különösebb úri allűr nélkül illeszkedtek bele a település közösségébe. Ferenc gróf a gazdálkodás lehetőségének elvesztése után Budapesten dolgozott geodétaként, majd 1957-ben – az osztrák állampolgárság megszerzése után – Ausztriába költözött, ahol haláláig élt.

Sokszor eljött Celldömölkre, minden alkalommal meglátogatta a Horváth Elek utcában lévő Eltz-kastélyt, és szomorúan, nosztalgiázva vette tudomásul annak romló állapotát. Álmodott arról, hogy egyszer még felújítva, a régi állapotában láthatja ezt a számára oly kedves épületet. De sajnos ez már nem adatik meg neki. Nagyon segítőkész volt, érdekelte az ország sorsa, jövője, és foglalkoztatta mindaz, ami Celdömölkkel volt kapcsolatos.

Halála veszteség számunkra is, mert az ő élete is példa volt arra, hogy számtalan megaláztatás után is ragaszkodhat valaki a szülőföldjéhez.

Gróf Eltz Ferencet 1998. április 21-én a székesfehérvári családi sírboltban helyezték örök nyugalomra.

Emlékezzünk rá jó szívvel!

Nem „ők" telefonáltak...

A Sági úton balesetet szenvedett Benkőné Remport Lilla a Névtelenül címmel megjelent glosszámmal kapcsolatban megkért annak közlésére, hogy nem az ő családjukból telefonáltak.

(Ez egyébként bennem, az írás szerzőjében fel sem merült.)

Völgyi László

AGRO EN-TA
MEZŐGAZDASÁGI GÉPALKATRÉSZ SZAKÜZLET

IFA, MTZ, ZETOR, TZ–4K, alkatrészek, csapágyak, ékszíjak, akkumulátorok (PERION)
GUMIKÖPENYEK (IFA, MTZ)
Celldömölk, Nemesdömölki u. 2.
Tel.: 06/60/376-768

Nyitva tartás: hétfőtől péntekig: 8–16 óráig.
Hétvégi ügyelet telefonon: 06/60/376-768

ALFÁTÓL A VOLKSWAGENIG – ALFÁTÓL A VOLKSWAGENIG

TURBÓ AUTÓSBOLT

Nyugati és japán személy- és teherautó-alkatrészek raktárról vagy rövid szállítási határidővel!

Viszonteladóknak, szerelőknek kedvezmények!

9500 Celldömölk, Szomraky u. 3. • Telefon: 06-95-423-929
Nyitva: H–P: 08.30–16.30 óráig

Celldömölki programajánló

Alsósági Tavaszi Napok
Május 22., péntek

10 órakor: CIFRA PALOTA – óvodások rajzkiállításának megnyitója.
18 órakor: ALSÓSÁGI TAVASZI NAPOK '98 megnyitója, a Kemenesaljai Művelődési Központ majorette csoportjának bemutatója, az alsósági óvodások műsora, a Berzsenyi Lénárd Általános Iskola tanulóinak műsora, az alsósági ÓNO kórusának bemutatója. Köszöntőt mond: MAKKOS ISTVÁN, Celldömölk város polgármestere, Erdélyi Antal, az alsósági részönkormányzat vezetője.
17.30-kor: UTCABÁL
Helyszín: az iparcikkbolt előtti tér. Zene: TREFF együttes.

Május 23., szombat

7 órakor: ZENÉS ÉBRESZTŐ az Ádám Jenő Zeneiskola Fúvószenekarának közreműködésével.
9 órakor: UTCÁK, TEREK labdarúgó-bajnokság a Berzsenyi iskola sportpályáján.
10 órakor: „PIPEC" asztalitenisz-bajnokság az alsósági evangélikus gyülekezet szervezésében.
14.30-kor: FÚVÓSTALÁLKOZÓ A SÁGHEGYEN
Helyszíne: Sághegy Fogadó melletti parkoló.
18.30-kor: ATN '98 GÁLAMŰSOR a Berzsenyi Lénárd Ált. Isk. pedagógusainak és diákjainak közreműködésével.

Május 24., vasárnap

10 órakor: SÁGHEGY KUPA – birkózó bajnokság.
16 órakor: ALSÓSÁG–SIMASÁG labdarúgó-mérkőzés, megyei II. bajnoki forduló.
19 órakor: ÖKUMENIKUS ISTENTISZTELET az alsósági katolikus templomban. Közreműködik: az Ádám Jenő Zeneiskola fúvószenekara.

Az Eötvös iskola programja

Május 25-én: EÖTVÖS LORÁND MEGYEI FIZIKAVERSENY
Helyszín: főépület
13.30-kor: ünnepi megemlékezés, a dombormű megkoszorúzása
14 órakor: a verseny kezdete
kb. 16 órakor: a verseny eredményhirdetése
Május 30. HŐSÖK NAPI FUTÁS ÉS GYERMEKNAP
(Megemlékezéssel összekötött sportrendezvény)
8.30-kor: megemlékezés, koszorúzás.
Köszöntőt mond: MAKKOS ISTVÁN polgármester, a rendezvény védnöke.
9 órakor: start.
10 órakor: gyermeknapi rendezvény a Leier és Társa cég előtti téren.

Ádám Jenő Zeneiskola

Május 19-e és 26-a között szülői értekezleteket tartanak hangszeres szerepléssel egybekötve, amely az év végi vizsga egyik része.

Közlekedési ismeretekben országos első: Hodvogner Zoltán

A Gáyer iskolában folyó közlekedési ismeretek oktatásáról már informálódhattak olvasóink lapunkból. Megírtuk azt is, hogy tanulójuk, **Hodvogner Zoltán** a közlekedési ismeretekből rendezett megyei versenyen első helyezett lett. Azóta lebonyolították már az országos döntőt is, ami szép celli sikert hozott, ugyanis Zoltán ott sem talált legyőzőre, és országos bajnok lett. Őt mutatjuk most be a vele készült beszélgetéssel.

– Hetedikes voltam, amikor **Kondics Balázs** tanár úr arra ösztönzött, hogy mélyedjek bele egy kicsit jobban az anyagba, mert lesz egy városi verseny, és azt szeretné, ha én képviselném az iskolát. Akkor nem egészen sikerültek a dolgok, csak negyedik lettem a városin. Ez azonban nem szegte a kedvemet. Idén igyekeztem alaposabban felkészülni. Meg is lett az eredménye. A városin harmadik lettem, majd megnyertem a megyei versenyt.

– Gondolom, azért ez nem volt ilyen egyszerű...

– Nem bizony. A versenyeket rengeteg tanulás, készülés előzte meg. Balázs bácsi nagyon sokat segített mindenben. Nem mondom, hogy a kezdeti negyedik, majd a harmadik hely egy kicsit nem szegte a kedvemet, de úgy voltam, hogy szerettem volna megmutatni az iskolámnak még mielőtt kimaradok, hogy nem voltam itt hiába.

– Milyen volt az országos döntő?

– Három napos volt, Bükön rendezték. A programba a verseny mellett belefért egy kiadós fürdőzés, és egy kőszegi kirándulás is. Maga a verseny KRESZ-ből, technikatörténeti, elsősegélynyújtási, hibaelhárítási ismeretekből és ügyességi részből állt.

– Mi ment könnyen, mi volt nehezebb?

– Talán a KRESZ elméleti része volt a legnehezebb, az elsősegély a legkönnyebb. A legélvezetesebb pedig az ügyességi feladat volt.

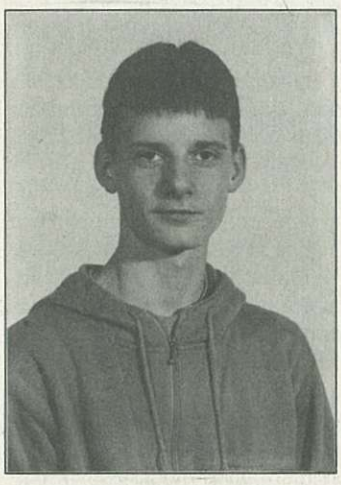

– Mit kaptál az első helyezésért?

– Serleget, kerékpárt, számológépet, társasjátékot, könyveket, szóval sok jó és hasznos ajándékot. De nekem a legértékesebb az első hely elnyerése volt.

– Nyolcadikos vagy. Hogyan tovább?

– Elég jól megy a tanulás. Felvételt nyertem egy győri gazdasági szakközépiskolába, a jövő tanévtől ott fogok tanulni.

A felkészülést irányító Kondics Balázs tanár úr elmondta, hogy Zoli nagyon komolyan vette a feladatot. Az iskola mindent megtett, hogy megfelelő hátteret biztosítson a munkához. Amikor megszűnt a ligeti KRESZ-park, azonnal „lépett" az iskolavezetés, és biztosította a napi kapcsolattartást is Zoltánnal, de ehhez kellett a kollégák segítő szándéka is.

– Megkaptuk az összes számítógépes programot, ami szükséges volt. Személy szerint sokat segített **Bóka Ferenc** kollégám, **Mihók Tamás** a mentőállomásról, a gyakorlati felkészítésben pedig a szombathelyi Ritmo Kft. – mondta a tanár úr.

Völgyi L.
Fotó: Hetényi L.

Központi orvosi ügyelet

Cím: Csontváry-patika • Telefon: 95/423-742

JÚNIUS

1. hétfő	Dr. Kovács Zoltán	Hajba Dezsőné
2. kedd	Dr. Frommer Barnabás	Novozánszky Ferencné
3. szerda	Dr. Szabó Ildikó	Hajba Dezsőné
4. csütörtök	Dr. Pánykó Magdolna	Tompa Kálmánné
5. péntek	Dr. Gonda Péter	Novozánszky Ferencné
6. szombat	Dr. Nagy János	Hajba Dezsőné
7. vasárnap	Dr. Sükösd Éva	Novozánszky Ferencné

Köszönjük!

A Mozgássérültek Vas Megyei Egyesülete celldömölki helyi csoportjának április 30-án jótékonysági műsort adott a Gáyer Gyula Általános Iskola irodalmi színpada Némethné Őri Irma tanárnő vezetésével.

Közreműködött Oláh László előadóművész, Wendler Magdolna és Wendler Ibolya zenetanárnők, Budapestről. Nagyon jól esett nekünk, hogy szabadidejüket e nemes cél érdekében feláldozták. Külön köszönetet mondunk a Kemenesaljai Művelődési Központ vezetőjének és munkatársainak, hogy szervezésükkel segítették ezt a kellemes estét létrehozni.

Hálánkat fejezzük ki minden önzetlen adakozónak.

Holpert Jenőné
csoport. titkár

In memoriam Garam Zoltán

Ismét elhunyt egy lelkész, aki nem kevesebb, mint 45 évig szolgált Kemenesalján. Nevét elsősorban Bobán, Nemeskocsban és Kemenespálfán ismerik, hisz életének és szolgálatának pontosan felét itt töltötte el.

1908. július 3-án született a Tolna megyei Medinán. Elemi iskoláit Sárszentlőrincen, középiskoláit a bonyhádi evangélikus gimnáziumban végezte. 1926–30-ig a pécsi, majd a soproni Hittudományi Egyetem hallgatója. Teológiai szigorlataira készülve 1 évet tölt az erlangeni és a rostocki egyetemen. Innen hazatérve 1931. augusztus 20-án Bonyhádon dr. Kapi Béla püspök lelkéssszé avatja. Ezt követően 1 évig segédlelkész Sopronban, majd újabb teológiai tanulmányokat folytat a lipcsei egyetemen. 1933 májusától Kőszegen előbb segéd-, majd helyettes lelkész. 1934. november 4-től Bobán szolgál. Mint itteni helyettes lelkészt hívja meg a gyülekezet rendes lelkésznek. Beiktatása 1935. március 15-én történik meg. Itteni szolgálata mellett előbb iskolavizsgáló lelkész, majd 1947-től egyházmegyei felügyelő. 1946-tól előbb a kemenesaljai, majd a vasi egyházmegye pénztárosa.

Felesége, Harsányi Sarolta ugyanitt a gyülekezet kántora. Három gyerekük születik. A legidősebb – Béla – okleveles gépésztechnikus. Éva lányuk – dr. Szűcs Tamásné dr. – a Magyar Nemzeti Múzeum avarkorral foglalkozó régésze. Gyöngyi lányuk pedig kertészmérnök. 45 évi szolgálat után hagyta el Bobát, és költözött Budapestre. Életének hátralevő részét itt töltötte. 90 éves korában érte a halál.

Búcsú Pista bácsitól

Május 5-én vettünk végső búcsút Celldömölk egy közismert alakjától, Pukler Istvántól. Attól a Pukler Istvántól, akinek szeretett családján kívül még egy nagy famíliája volt: a sportot, a labdarúgást szeretők nagy családjához tartozott.

Pukler Pista bácsi 1934-ben, 19 évesen jegyezte el magát a labdarúgással, akkor lett igazolt labdarúgója szülővárosa csapatának, a Sárvári SE-nek. A sors 1936-ban a tiszavirág életű Sághegyi Bazaltbányász SE-hez vezérelte. Itt a Csercsics – Géczi, Süle – Horváth, Pukler, Zsirai – Nagy, Biró, Pajor, Ládonyi, Pápai összeállítású csapatban egy szép esztendőt töltött el, majd visszakerült Sárvárra. Az SBSE Celldömölkön játszotta mérkőzéseit, így Pukler Pista játékát jól ismerték a CVSE vezetői, szurkolói. 1940-ben sikerült a vasutas csapatnak Pista bácsit leigazolnia. 1940. március 17-én Sopronban mutatkozott be az akkori bajnokcsapat, a Selyemipar SE ellen. Celldömölkön március 31-én, a SOTEX elleni mérkőzésen láthatták először játszani a kéksárgák hívei. A mérkőzést a Kéri – Tarczi O., Szombathelyi – Döbröntei, Pukler, Poór – Somogyi, Simon, Hubert, Süle B., Budai összeállítású CVSE 6:0 arányban megnyerte. Tagja volt az 1940–41-es bajnoki szezonban bajnokságot nyert CVSE csapatának, amelyből most már csak egy játékos él.

A II. világháború után újra szülővárosa csapatát erősítette, de Celldömölkön nem felejtették az ő játékát. 1947 nyarán sikerült újra Celldömölkre csábítani, most már végérvényesen hűséges polgára lett a városnak. Ettől kezdve játékával, felejthetetlen góljaival vasárnapról vasárnapra szórakoztatta a nézőket. Nagyban hozzájárult ahhoz, hogy a CVSE 1948-ban először került fel az NB III-as bajnokságba. Celldömölkön 1948. szeptember 5-én mutatkozott be a Varga J. – Marton, Tóth – Kiss L., Pukler, Németh II. J. – Pék, Kiss II., Mórocz, Nyiró, Kiss III. összeállítású csapat, amely 5:3 arányban győzte le a Zalaegerszegi Vasutas SE-t. A zalaegerszegi csapat hálóőre Horváth György, később a Haladás és FTC kiváló kapusa volt, akinek kapujába háromszor talált be Pista bácsi a mérkőzés folyamán.

Az NB III megszüntetésével egyidőben, 1950 decemberében hagyta abba az aktív játékos pályafutását, s 1951-ben a Lokomotív névre átkeresztelt vasutas csapat labdarúgó-szakosztályában mint sportvezető vállalt feladatot. Volt játékvezető, labdarúgó szakosztályvezető, sportegyesületi elnökhelyettes, a járási sporttanács elnökségének tagja, sőt 1953-ban még egyszer, és most már tényleg utoljára, újra futball-mezt öltött, és bajnoksághoz segítette a Celldömölki Vörös Meteor megyei II. osztályú csapatát.

Pista bácsi három évtizedig volt a vasutas sportegyesület társadalmi munkása. Önként vállalt sportmunkáját mindig lelkiismeretesen és precízen látta el. A sportban tisztességes, becsületes, sportvezetőként tisztelték és szerették. Sportmunkájáért többször részesült elismerésben, melyek közül kiemelném a Testnevelés és Sport Érdemes Dolgozója országos kitüntetését, valamint sportegyesületének legmagasabb elismerését, az örökös dísztagságot.

Pista bácsi igazi sportemberként, az egyesületéért fáradozó, valaha kitűnő játékosként, labdarúgó-bajnokaként érdemelte ki az egyesület legmagasabb elismerését, melyet 1992-ben a Vác elleni Magyar Kupa mérkőzés előtt vehetett át hat sportbarátjával együtt, akik közül most már negyedikként ő is a túlvilágiak csapatát erősíti.

1981-ben köszönt le sporttisztségeitől, és adta át a helyét a fiatalabb sportvezetői generációnak. Pista bácsi azonban nem fordított hátat sem egyesületének, sem pedig az általa nagyon szeretett labdarúgásnak. Ha tehette és egészsége engedte, hétről hétre ott volt a labdarúgó-mérkőzéseken, jóban és rosszban kitartva szorított a celli csapat sikeréért. Ha el-elmaradt egy-egy mérkőzésről, aggódva érdeklődtünk hogylétéről. Ő mindig megnyugtatott bennünk: köszöni megvan, nincs semmi baj.

Még néhány hete ott állt megszokott helyén, a játékoskijáró mellett, s félidőben együtt örvendeztünk a mai csapat játékán. S most fájó szívvel búcsúzni vagyunk kénytelenek, itt hagyott bennünket Pista bácsi, aki tartalmas életet élt, nevét pedig örökre beírta Celldömölk város sporttörténetébe. Drága öreg Csín! Búcsúznak Tőled a még élő játékostársaid, volt sportvezető barátaid, valamint azok a labdarúgók, akikért mindig kiálltál, értük sokat lobbiztál a munkahelyeken. Búcsúznak a CVSE mai vezetői, sportolói és szurkolói. Isten veled, nyugodj békében.

A CVSE nagy családja nevében:

Tarrósy Imre

Pukler Pista bácsi (balról) és az 1968. évi megyei bajnokságot nyert vasutas csapat

✧ *SPORT* ✧ eredmények – események ✧ *SPORT* ✧

Mérkőzésről mérkőzésre

CVSE-Antók Nyomda–Betka-MÁV DAC 2–0 (0–0)

Celldömölk, 1200 néző. Vezette Lévai Sándor (Ajka) pj. Németh, Gaál

Celldömölk: Szép – Latyák, Csákvári, Bodor, Stiber – Győrvári, Dobány, Bognár, Elekes – Cserna, Csertán. Edző: Sebestyén Attila.

Betka-MÁV DAC: K. Szabó – Baka, Erős, Kiss T., Reizner – Takács, Mészáros, Farkas, Kiss F. – Major, Pukler. Edző: Tenk Balázs.

Csere: Bodor helyett Lengyel a szünetben, Győrvári helyett: Nagy I. az 57., Kiss F. helyett Moroszlai az 58., Major helyett Csöngető a 73., Erős helyett Németh a 75., Cserna helyett Molnár a 85. percben.

Sárga lap: Mészáros labdaelrúgásért a 37., Kiss T. lökésért a 40., Farkas rúgásért a 49. percben.

Kiállítva: Mészáros második sárga lapért az 55. percben.

Szögletarány: 15:4 (11:2)

Szabó Ferenc, a csapat technikai vezetője: Ha valamikor, akkor most tényleg biztos győzelmet láthattunk.

A mérkőzés kezdete előtt a hajnalban elhunyt volt CVSE-játékosra, sportvezetőre, Pukler Istvánra emlékeztek egyperces gyászszünettel játékosok, vezetők, szurkolók.

3. perc: Kimaradt az első celli helyzet. Csertán szépen ment el a jobboldalon Bognár labdájával, lövését a kapus kiejtette, de az ismétlésnél közelről kapu fölé durrantott a csatár.

11. perc: Bodor indította jó labdával Elekest, aki kissé kivárt, s így a kivetődő K. Szabó leszedte a pettyest a lábáról.

24. perc: Ígéretes helyzetből a sokadik szabadrúgását végezhette el a celli csapat, de akárcsak az előzőket, ezt is az utcán álló nézők közé lőtték.

36. perc: A vendégcsapat először veszélyeztette a celliek kapuját, s majdnem gólt ért el. Szögletrúgásból a győri játékos fejesét Szép kapus remek vetődéssel tudta a jobb sarokból kitornázni. A labda visszakerült a csatárhoz, aki egyből kapura továbbította azt, de lövését Szép kapus visszavetődve bravúrral hárította.

Balogh Zsolt, a CVSE elnökségének tagja, volt kitűnő labdarúgója: Gyengén játszik a csapat, a széleken nem látunk játékot.

54. perc: A második félidő első nagy gólhelyzete Győrvári előtt adódott, de közelről a kapu mellé emelt.

55. perc: Stiber futott fel a bal szélen és lőtte kapu elé a labdát, melyről Csákvári, Lengyel és Dobány is lemaradt egy hajszállal.

58. perc: A nagy kedvvel játszó Elekes siklott át a MÁV-DAC védőin, de K. Szabó bravúrral szedte le lábáról a labdát.

64. perc: Végre megszületett a celliek vezető gólja. Csákvári tört ki középen egy labdával, és 30 méterről kapura lőtt. Lövése a védőkről Dobány elé került, aki látványosan, sarokkal a jó helyzetbe került Csertán elé perdített. Ő élt a felkínált lehetőséggel és 8-10 méterről a hálóba továbbította a labdát (1–0).

65. perc: A győri Reizner alaposan ráijesztett a celli szurkoló táborra. 30 méterről nagy erővel bombázott egy szabadrúgást a bal felső sarok felé. Már mindenki a hálóban látta a labdát. Nem így szép kapus, aki ritkán látható robinzonáddal kitenyerelte szögletre a labdát.

69. perc: Csertán óriási gólhelyzetben a jobb oldali kapufára emelte a labdát, amely visszapattanva K. Szabó ölében halt el.

75. perc: Ritkán látható jelenetnek volt szemtanúja a nézősereg. Az egyik győri védő kapásból fejen találta a közelében tartózkodó Lévai játékvezetőt, aki a földre zuhant. Annyi lélekjelenléte maradt, hogy sípjával földön fekve megszakította a játékot és ápolást kért. A két csapat gyúrója rohant segítségére.

83. perc: Végleg megnyugodhattak a celli csapat szurkolói. A jobb oldalon felfutó Dobány labdája az ellenkező oldalon érkező Csertant találta meg, aki egyből a bal sarokba továbbította azt úgy, hogy a kitűnően védő K. Szabó még bele tudott érni, de már a góltól nem sikerült kapuját megvédeni (2–0).

Sebestyén Attila, a csapat edzője: A gólínséges első félidő után nehezen kaptunk lábra, de végül felpörgött a csapat és biztosan nyerte a találkozót.

Előmérkőzés: CVSE-Antók Nyomda ifj.–Betka-MÁV DAC ifj. 6–0 (2–0). BARÁTH – MÓROCZ T. – SOMOGYI, NAGY (Sebestyén), MÓROCZ R. – SZABÓ Sz. (Major), SZABÓ A. (Németh), SZABÓ L. (Csőre) – KUNOS (Vass), ORSÓS, NYÁRI. Edző: Boznánszky Gábor. Góllövő: Orsós (2), Nyári (2), Szabó A., Szabó Sz.

Körmend-Honda Stojtics–CVSE-Antók Nyomda 0–2 (0–1)

Körmend, 400 néző. Vezette Horváth G.

Körmend: Kártyás – Horváth, Jóna, Gőcze, Somlai – Bogár, Grényi, Marton, Koczor – Kocsis, Csillag L. Edző: Marton Ferenc.

Celldömölk: Szép – Latyák, Csákvári, Bodor, Stiber – Győrvári, Orsós, Bognár, Lengyel – Pécz, Csertán. Edző: Sebestyén Attila.

Csere: Bognár helyett Nagy I. a 30., Kocsis helyett Benkő, Somlai helyett Csillag P. a szünetben, Gőcze helyett Joó az 53., Csertán helyett Molnár a 70., Győrvári helyett Cserna a 83. percben.

Sárga lap: Bognár reklamálásért a 30., Latyák szabálytalan szerelésért a 72. percben.

Kiállítás: Benkő a játékvezető megsértéséért az 57. percben.

Szögletarány: 1:15 (0:11).

10. perc: Lengyel a bal oldalon felfutó Stiber elé ívelte a labdát, aki betört a 16-oson belülre, de lövés helyett a még jobb helyzetben lévő Csertánhoz játszott. Csertán túlfutott Stiber beadásán, így visszafordulva akarta a labdát kapura ollózni, de az elkerülte a kaput.

25. perc: Bodor a körmendi térfél közepéről remek labdával indította Lengyelt, aki védőjét faképnél hagyta, de lövés helyett most Péczhez játszott, aki az üres kapu mellé pörgette a forintos lasztit.

38. perc: A fiatal középpályás, Győrvári a labdát mesterien ívelte át a bal oldalra, amit Nagy I. előrevetődve, felhőfejessel küldött kapura, de az a felső lécről kivágódott a mezőnybe.

40. perc: Pécz egy csellel becsapta ellenfelét és a jobb oldalról az ellenkező oldalra, Lengyelhez továbbított, aki megcélozta a jobb sarkot, de Kártyás ki tudta öklözni a lövést. Pechére azonban a labda Lengyelhez pattant, aki most középre ívelte azt. A labda a nagy kavarodásban Pécztől Latyákhoz került, aki egyből kapura perdített, de a körmendi kapus a lövést szögletre tudta spárgázni.

42. perc: Megtört a jég. Csákvári saját térfeléről indította el hosszú labdával Lengyelt, aki elfutott a bal oldalon és az alapvonal közeléből középre ívelte a labdát, melyet Pécz öt méterről a hálóba fejelt **(0–1)**.

49. perc: A kaputól 30 méterre, a jobb oldali partvonal mellől szabadrúgást ívelt a kapu elé Győrvári. A labda Orsós fejéről Latyák elé esett le, aki a lövés pillanatában szép fehér cipőjében elcsúszott, de azért eltalálta valahogy a labdát, amely a meglepett kapus mellett a jobb kapufa belső lapjáról a hálóba pattant **(0–2)**.

63. perc: A mérkőzés legszebb támadását vezette a celli csapat. Nagy István a jobb oldalon felfutó Győrvárihoz játszott, akinek remek beadást egy még remekebb fejessel küldte Lengyel kapura, de a labda Kártyási feje felett a kapufáról kivágódott a mezőnybe.

64. perc: Kétszer is eltalálták a CVSE támadói a kapufát, de az üres kapuba nem találtak be.

77. perc: Stiber szépen futott el a bal oldalon és 18 méterről lövésre szánta el magát. Hatalmas lövése most a felső lécről vágódott a mezőnybe.

82. perc: Bodor is megpróbálkozott egy távoli lövéssel. A lapos lövés Kártyás előtt kellemetlenül megpattant, és így az róla a felső kapufára csattant, de a védők kétségbeesetten szögletre tudtak menteni.

91. perc: A védekezésről elfeledkezett celli védelem mellett szépítési lehetőséget hagyott ki a hazai csapat. A mérkőzés folyamán ez az egyetlen gólhelyzete volt a körmendieknek. Egy jobb szélről beadott labdát a jól érkező Csillag P. öt méterről csúnyán mellé durrantott.

Előmérkőzés: Körmend ifj.–Celldömölk ifj. 0–7 (0–1). CVSE: Baráth – Mórocz T. – Somogyi (Balhási), Nagy (Németh), Mórocz R. (Csőre) – VASS, Szabó A. (Major), Szabó L., SZABÓ Sz. – KUNOS, Nyári. Edző: Boznánszky Gábor. Góllövők: Kunos (2), Vass (2), Nyári, Major, Szabó A. 11-esből.

-tim-

✧ *SPORT* ✧ eredmények – események ✧ *SPORT* ✧

LABDARÚGÁS

MEGYEI I. OSZTÁLY

A 28–29. fordulóban 100 százalékos teljesítményt nyújtottak a csapataink. A Kemenesalja 8 gólt lőtt a nagyrákosiak kapujába, ami még alsóbb osztályú csapatok ellen is ritkán esik meg.

Csörötnek–Jánosháza 0:1 (0:1) – Csörötnek, 350 néző, vezette: Sáry F. Csörötnek: Kocsis – Soós M., Petrovics, Laczó (Kakas), Kovács J. – Papfalvi, Karsai, Nagy – Soós A., Krajczár, Kovács A. Játékos-edző: Merkli József. Jánosháza: Szente – Laczi, Takács T., Varga, Rétfalvi – Horváth J., Pintér, Horváth R. (Verebélyi), Hermann (Takács Zs.) – Kiss (Lenorics), Bors. Edző: Józsa Sándor. Nagy iramú, jó színvonalú mérkőzésen a jobb csapatjátékot nyújtó vendégcsapat megérdemelte a győzelmet. Góllövő: Hermann. Ifi: 2:2.

Kemenesalja–Csempeszkopács-Pamut 3:1 (3:0) – Vönöck, 150 néző, vezette: Pusztai. Kemenesalja: Horváth (Lampárt) – Nagy, Sebestyén, Huszár – Dénes, Fenyő, László, Varga, Szalai (Princzes) – Ruzsa, Berta (Kóbor). Edző: Marsai József. Csempeszkopács: Holbok – Wágner, dr. Rajki, Malomsoki – Kovács T., Tóth, Gombos, Rácsik (Sinkó) – Vertetics – Takács (Kovács J.) Pados. Edző: Bencsics Tibor. A jól játszó hazai csapat már az első félidőben eldöntötte a három pont sorsát. Góllövők: Sebestyén (2), Ruzsa, ill. Sinkó. Ifi: 1:2.

Jánosháza–Csempeszkopács 2:1 (1:0) – Jánosháza, 250 néző, vezette: Lóránth. Jánosháza: Szente – Lacti, Takács T., Varga. Rétfalvi – Horváth, Pintér, Takács Zs. (Závecz), Hermann (Csapó) – Venorics (Verebélyi), Kiss. Edző: Józsa Sándor. Pamut: Biró – Wágner, Malomsoki, dr. Rajki, Takács – Döbör, Kovács A., Kovács J. – Pados, Sinkó, Gáspár. Edző: Bencsics Tibor. Nagy küzdelemben Kiss A. gólratörő játékának köszönhető a hazai csapat győzelme. Góllövők: Kiss (2), ill. Pados. Ifi: 0:2.

Kemenesalja–Nagyrákos 8:2 (3:1) – Vönöck, 150 néző, vezette: Ráduly R. Kemenesalja: Horváth – Nagy, Sebestyén, Huszár (Döbrönte) – Dénes (Berta), Fenyő (Kóbor), Varga, Szalai – Princzes, Ruzsa, Füzfa. Edző: Marsai József. Nagyrákos: Czeglédi – Bohus, Komora, Bedőcs, Gersli – Tihanyi, Tóth, Albert, Fölnagy (Némethy) – Németh, László. Edző: Bita Gyula. Sportszerű mérkőzésen ilyen arányban is megérdemelten győzött a hazai csapat a gyengélkedő vendégek ellen. Góllövők: Ruzsa (2), Fenyő (2), Füzfa (2), (Berta (2), ill. Albert, László. Ifi: 7:1.

MEGYEI II. OSZTÁLY

A 20–21. fordulóban a kemenesaljai csapatok közül a Kemenesmagasi volt a legeredményesebb, mind a 6 pontot begyűjtötte. Továbbra is botladozik a Mersevát, a Nagysimonyi pedig 15 gólt kapott, miközben csak kettőt rúgott.

Simaság–Nagysimonyi 5:2 (2:2) – Simaság, 150 néző, vezette: Török. Nagysimonyi: Füzfa – Hajas Attila, Hajas András, Lőrinc, Czöndör (Benkő) – Pethő (Palkovics L.), Palkovics B., Major, Asbóth – Molnár, Jánossy. Edző: Balhási István. Kiegyenlített első félidő után a hazai csapat jó játékkal kerekedett felül ellenfelén. Góllövők: Kovács Z. (2), Horváth, Sábján, Zeke, ill. Major, Asbóth.

Kemenesmagasi–Szeleste 2:1 (1:1) – Kemenesmagasi, 200 néző, vezette: Polgár. Kemenesmagasi: Finta – Balogh (Polák), Károly, Papp, Molnár – Buzás (Mészáros), Pázsi, Velencei, Bakodi – Markos, Marton. Edző: Szuh József. Kemény, jó iramú mérkőzésen megérdemelt győzelmet arattak a magasiak jónevű ellenfelük felett. Góllövők: Bakodi, Markos, ill. Rozmán.

Szergény–Ostffyasszonyfa 2:5 (2:1) – Szergény, 80 néző, vezette: Kovács. Szergény: Németh–Kovács, Piri B., Horváth, Holdosi – Elek, Szabó, Piri L., Figerl – Mező, Buzás (Ágoston). Edző: Verrasztó Károly. Ostffyasszonyfa: Vörös T. – Varga, Stárics, Simon, Kiss (Balogh) – Németh J., Németh D., Hajba (Cseszkó) – Vörös K., Vörös A., Takács (Töreki). Edző: Szabó Sándor. A szergényiek ismét 2:0-ról vesztettek, amiben komoly szerepe volt a kapusuknak is. Góllövők: Mező, Horváth, ill. Németh D. (2), Vörös A. (2), Hajba.

Mersevát–Rábapaty 4:0 (1:0) – Mersevát; 140 néző, vezette: Bognár. Mersevát: Horváth A. – Orbán, Győrváry, Horváth T., Domonkos – Molnár, Marsai (Somogyi), Gulyás (Kovács), Szabó – Gyurák, Csóri (Mészáros). Edző: Nagy Csaba. Tetszetős meccsen megérdemelt hazai siker született. Góllövők: Marsai (2), Csóri, Molnár.

Csénye–Alsóság 1:1 (0:0) – Csénye, 100 néző, vezette: Pál. Alsóság: Rajczi – Bödör, Zsirai, Németh, Tanai – Varga, Tüzes, Sárközi, Fekete – Kolompár, Nagy. Edző: Fenyő Miklós. Az alsóházi rangadón igazságos a döntetlen. Góllövők: Fazekas, ill. Nagy.

Szeleste–Szergény 5:1 (4:0) (elmaradt mérkőzés) – Szeleste, 200 néző, vezette: Dvorszky. Szergény: Ágoston – Mező K., Piri B., Horváth, Holdosi – Kovács, Szabó, Piri L., Elek – Mező N., Buzás. Edző: Verrasztó Károly. Alacsony színvonalú mérkőzésen reális eredmény született. Góllövők: Szár, Szigeti, Németh L., Enzsöl Peszlen, ill. Piri L.

Szeleste–Nagysimonyi 10:0 (5:0) – Szeleste, 300 néző, vezette: Kotsis. Nagysimonyi: Asbóth – Hajas Attila, Hajas András, Lőrinc, Czöndör (Hegyaljai) – Pethő (Benkő), Palkovics, Vincze, Gosztola – Molnár, Jánossy. Edző: Balhási István. Nagyon jó mérkőzésen remekül játszottak a hazaiak. Az eredmény önmagáért beszél. Góllövők: Horváth (5), Enzsöl (2), Szár, Nagy, Szabó.

Mersevát–Csénye 1:2 (1:2) – Mersevát, 110 néző, vezette: Gazdag. Mersevát: Horváth A. – Kovács, Győrváry, Orbán, Domonkos – Molnár (Füzfa), Marsai, Horváth T., Szabó – Gulyás (Mészáros), Csóri (Gyurák). Edző: Nagy Csaba. A mersei csapat ismét a negatív hős szerepét játszotta. Ezúttal az esélytelen Csénye ellen veszített saját otthonában a görcsösen játszó együttes. Góllövők: Marsai, ill. Szemes (2).

Alsóság–Kemenesmagasi 0:2 (0:1) – Alsóság, 100 néző, vezette: Török. Alsóság: Rajczi – Bödör, Zsirai (Varga), Rózsás, Kerék – Tüzes (Péter), Sárközi, Nagy – Fekete, Tanai, Kolompár (Horváth). Edző: Zsömlye Zoltán. Kemenesmagasi: Finta – Balogh, Károly, Papp, Buzás (Marton) – Molnár, Hérincs, Velencei, Bakodi – Markos (Mészáros), Pázsi. Edző: Szuh József. A sági együttes nem tudta megismételni az előzőkben mutatott jó játékát, így a vendégek megérdemelten nyertek. Góllövők: Velencei, Pázsi.

Ostffyasszonyfa–Simaság 4:4 (2:2) – Ostffyasszonyfa, 100 néző, vezette: Polgár. Ostffyasszonyfa: Eöry – Varga, Stárics, Kiss, Simon – Németh J. (Takács I.), Németh D., Vörös K., Hajba – Szabó, Takács Gy. Edző: Szabó Sándor. A vízilabda-eredményt hozó találkozón győzelmet szalasztott el a sok helyzetet kihagyó hazai csapat. Góllövők: Varga, Takács Gy., Szabó, Vörös K., ill. Sábján (3), Kovács Z.

Rábapaty–Szergény 1:1 (0:0) – Rábapaty, 100 néző, vezette: Gera. Szergény: Németh – Elek, Piri B. (Verrasztó), Horváth P., Holdosi – Kaisinger, Szabó, Horváth B., Piri L. – Barna, Mező N. Edző: Verrasztó Károly. A szergényiek megérdemelten szereztek pontot a fásultan játszó patyiak otthonában. Góllövők: Biró Kornél, ill. Horváth B.

KÖRZETI BAJNOKSÁG

Hosszúpereszteg–Nemeskocs 1:4 (1:2) – Hosszúpereszteg, 100 néző, vezette: Horváth Gy.

Kenyeri–Egyházashetye 0:0 – Kenyeri, 120 néző, vezette: Bors.

Izsákfa–Csönge 2:1 (1:1) – Izsákfa, 90 néző, vezette: Elner.

Egyházashetye–Boba 2:2 (2:2) – Egyházashetye, 100 néző, vezette: Kovács.

Csönge–Hosszúpereszteg 3:1 (1:1) – Csönge, 50 néző, vezette: Dani.

Hegyhát–Kenyeri 2:3 (0:3) – Sótony, 80 néző, vezette: Balassa.

Nemeskocs–Sitke 3:4 (2:0) – Nemeskocs, 100 néző, vezette: Mesterházy.

V.L.

LEGFRISSEBB:
CVSE-Antók Nyomda–Pápa 4-2 (0-1)

UJ KEMENESALJA
CELLDÖMÖLK VÁROS ÖNKORMÁNYZATÁNAK LAPJA

Felelős kiadó: **MAKKOS ISTVÁN** polgármester. ✧ A szerkesztőbizottság tagjai: **Dala József, Györe Géza, † Horváth Lajos (örökös tag), Káldos Gyula, Molnár Gábor, Nagy Antal, Nádasdy Lajos (nívódíjas), Németh Tibor, Völgyi László.** ✧ Felelős szerkesztő: **BURKON LÁSZLÓ.** Szerkesztőség: Celldömölk, Szentháromság tér 1. ✧ Nyomdai előkészítés: Szignatúra Kft., Szombathely. Nyomás: Antók Nyomda, Celldömölk. ISSN 0865-1175