X. ÉVFOLYAM, 9. (161.) SZÁM ■ 1998. MÁJUS 7.

Kresznerics Ferenc Könyvtár Celldömölk Dr. Gáfin Lajos tér 1.

ÚJ KEMENESALJA

CELLDÖMÖLK VÁROS ÖNKORMÁNYZATÁNAK KÉTHETENTE MEGJELENŐ LAPJA ■ ÁRA: 34,50 FORINT

Tíz képviselőjelölt Kemenesalján

Vasárnap választunk

A május 10-ei parlamenti választásokon a Vas megyei 4. számú egyéni választókerületben (Sárvár–Celldömölk) az alábbi jelöltek szerepelnek a szavazólapokon:

Bódi Miklós	Munkáspárt
Dr. Dénes Tibor	Keresztényidemokrata Néppárt
Dr. Göde György	Szabaddemokraták Szövetsége
Dr. Gömbös Ferenc	Magyar Demokrata Néppárt
Horváth Péter	Magyar Igazság és Élet Pártja
Kovács Ferenc	FIDESZ–Magyar Demokrata Fórum
Simonics Pál	Együtt Magyarországért Unió
Szabó Lajos	Magyar Szocialista Párt
Szabó László	Vállalkozók Pártja
Velekey József	Független Kisgazdapárt

A szavazókörök területi beosztását a 3. oldalon közöljük.

Vas megye bajnoka: Eötvös iskola

Meggyőző fölénnyel nyerte a III. korcsoportos fiú kézilabda diákolimpia megyei döntőjét az Eötvös Loránd Általános Iskola csapata.

Ellenfelei közül egynek sem adott egy pillanatnyi esélyt sem a győzelemre. Ezzel a győzelemmel az eötvösös fiúk kivívták az országos elődöntőn való részvétel jogát, ahol már az országos nyolcas döntőbe jutás a tét. Reméljük, a tavalyi magyar bajnok sikerrel veszi az akadályokat, s ismét szép celldömölki sportsikereknek örülhetünk.

Az országos elődöntőnek egyébként Celldömölk ad otthont 1998. június 7-én, ezzel is növelve a közelmúltban már megszokott színvonalas kézilabda-rendezvények sorozatát.

Részletes eredmények:

Eötvös–Kőszeg Központi Ált. Iskola	22:9
Eötvös–Szhely Derkovits Ált. Iskola	26:6
Eötvös–Szentgotthárd Széchenyi Ált. Iskola	23:12

A csapatban jó telejsítményt nyújtottak: Grebenár Gábor, Mecséri Norbert, Németh Tamás, Tarczi Pál.

Polgári védelmi verseny

Bobai siker

Az idei évben ismét meghirdették a felmenő rendszerű polgári védelmi versenyt. Helyszíne Sárvár volt, ahova 12 általános iskola tanulói érkeztek. Az egész napos verseny után a következő eredmény született: első lett a bobai általános iskola, második az ostffyasszonyfai általános iskola, harmadik pedig a kemenesmihályfai csapat.

A gyerekek írásbeli és gyakorlait feladatokat kaptak. A tesztkérdések között szerepeltek: a polgári védelem története, a riasztás és a katasztrófaelhárítás módszerei, valamint egészségügyi elméleti kérdések. Ezt követően gyakorlati, ügyességi feladatokat oldottak meg a gyerekek. Navigációs gyakorlatban is bizonyították ügyességüket. Az egyik gyereknek bekötötték a szemét, így kellett „kimentenie egy csecsemőt az alagútból", miközben társa rádió-távirányítással adta meg az utasításokat.

A megterhelő feladatok után a verseny szervezői pihentető műsorral kedveskedtek a gyerekeknek. Láthattak tűzoltóautó-bemutatót, megnézhették, hogyan dolgozik egy vegyi felderítő csoport, és kipróbálhatták a rendőrautók bemérő műszerét.

A 11 gyerek – felkészítő tanáruk **Dittrichné Kovács Éva** – várja a verseny folytatását, amely Velemben lesz május 15-én.

N. I.

Készül Alsóságon az új rendelő

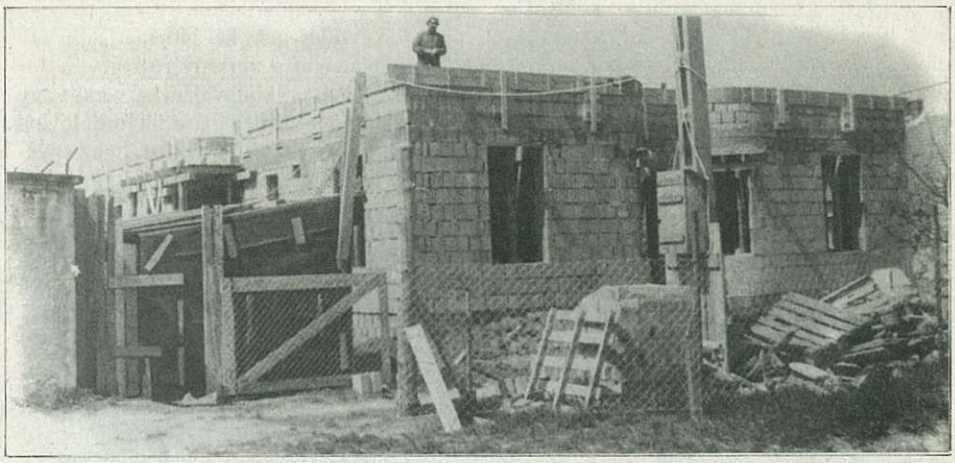

Már állnak az alsósági új körzeti orvosi rendelő falai. Értesüléseink szerint a munka megfelelő ütemben halad, és szeptember végére tervezik az átadást. V.L.

Anyanyelvi verseny – harmadszor

Ebben az évben immár harmadszor rendezték meg az országos anyanyelvi versenyt, amely Kresznerics Ferenc nyelvésznek állít emléket.

A könyvtár 1993-ban vette fel mai nevét, akkor úgy gondolták, hogy egy megyei anyanyelvi verseny keretében emlékeznek a névadóra, elevenítik fel a kissé a feledés homályába merült nyelvész munkásságát, szellemiségét.

A sikereken felbuzdulva indították útjára a következő évben hagyományteremtő jelleggel az országos szintű versenyt, amelyen a részvétel feltétele egy pályázat megírása volt. Azóta kétévente kerül megrendezésre, min-

(Folytatás a 2. oldalon)

Anyanyelvi verseny – harmadszor

(Folytatás az 1. oldalról)

dig aktuális témát, évfordulót keresve, melyek átszövik a versenyfeladatokat. 1996-ban a millecentenárium, idén pedig az 1848–49-es szabdságharcot megelőző reformkor, illetve annak nyelvújító mozgalmai adták az apropót.

A verseny rövid idő alatt kivívta méltó rangját az országos versenyek körében, hiszen a szakmában már előkelő helyen jegyzik. A támogatók közt szerepel a Művelődési Minisztérium, a Berzsenyi Dániel Irodalmi és Művészeti Társaság, az Anyanyelvápolók Szövetsége. Az Édes Anyanyelvünk című folyóirat minden alkalommal vezércikkben tudósít a megmérettetésről, a Magyartanítás pedig közzéteszi a versenyfeladatokat.

A versenyre való bekerülés feltétele egy komoly kutatómunkát igénylő pályázat megírása két választható témából: nyelvőrködés, vallomások az anyanyelvről. Ebben az évben 48 pályamű érkezett, ezek közül 18 dolgozat íróját hívta meg a zsűri a döntőbe. A résztvevők az ország minden részéből érkeztek, Mohácstól Szombathelyig, a határainkon túl élő magyarságot pedig egy moszkvai kislány képviselte.

A kétnapos rendezvény április 23-án, csütörtökön este vette kezdetét az ünnepélyes megnyitóval. A rendezvény házigazdája, a Kresznerics Ferenc Könyvtár igazgatónője, **dr. Bellérné Horváth Cecília** meleg szavakkal üdvözölte a versenyzőket, tanáraikat és a meghívott vendégeket. **Makkos István** polgármester köszöntőjében hangsúlyozta, hogy a magyarság számára a magyar nyelv, a magyar kultúra, annak ápolása nagyon fontos, bármennyire is Európa felé tartunk.

A szavakkal bánni nem is olyan könnyű – derült ki a Berzsenyi Dániel Gimnázium tanulóinak Szóvarázs című műsorából, melyet **Kiss Zsuzsanna** tanárnő rendezésében adtak elő a diákok. Többek között Juhász Gyula, Karinthy Frigyes, Kosztolányi Dezső és Móra Ferenc vallomásaival és szójátékaival bizonyították, hogy a szavak világa valóban varázslatos. A szavak finom árnyalatainak sokféleségét villantották fel a vers- és novellarészletek, jelezvén, hogy milyen gazdag az a tárház, amelyből válogathatunk, hogy gondolatainkat, érzéseinket kifejezzük.

A hangulatteremtő műsort követően **Tüskés Tibor** József Attila-díjas író, a zsűri tagja „Anyanyelvünk védelmében" emelkedett szólásra. Előadásában hangsúlyozta, hogy a nyelv emberlétünk bizonysága, gondolataink kifejezésének eszköze. De nem csupán egy jelrendszer, a kommunikáció megnyilvánulása, annál több. Minden nyelv, így a magyar is egyfajta kultúrát, gondolatvilágot hordoz. Ezért is kell rá fokozottan vigyázni, ápolni és őrizni. Sajnos korunk jelensége, hogy nyelvünkbe egyre több idegen szó épül be, divat lett az angolra jellemző hadarás, a magyartól idegen hangsúly, artikuláció, nyelvi zene. Ezeknek fontos jelentéshordozó szerepük van, nem szabad hagyni, hogy elsorvadjanak, eltűnjenek nyelvünkből. Az író felhívta a hallgatóság figyelmét, hogy a magyar nyelvért „mindenki tegye meg azt, amit megtehet, amit csak ő tehet meg, amire erkölcsi parancs szólítja".

A nemes versengés, az igazi próbatétel pénteken reggel vette kezdetét a nem könnyű írásbeli feladatokkal. Ennek keretében az alábbi öt témában mérhették össze tudásukat a diákok: Kresznerics Ferenc életéről; nyelvújítás, szótárirodalom; helyesírás; szépen magyarul; nyelvi lelemények. A nehéz, igényes feladatokat – melyek jórészt a tananyagra épülnek – a versenyzők ötöde 90 százalék feletti teljesítménnyel oldotta meg, ami bizonyítja, hogy a pályázat jól választja ki a döntő résztvevőit. A szóbeli feladatokkal két fordulóban lehetett megbirkózni. Az első részben rövid felkészülés után két témában adhatták elő gondolataikat a verseny résztvevői: Jövőm 15 év múlva; könyvajánlás, vers- vagy regényajánlás. A szóbeli második fordulójába már csak a legjobbak kerültek be. Itt az anyanyelvről szóló versekről, azok hangulatáról kellett saját gondolataikat megismertetni a hallgatósággal.

Dr. Guttmann Miklós zsűrielnök átadja a Kresznerics Ferenc III. Országos Anyanyelvi Verseny győztesének, *Németh Andreának*, a Tinódi Sebestyén Gimnázium (Sárvár) tanulójának az I. díjat.
Fotó: Beleznay Erzsébet

A neves zsűri – **Dörnyei László,** a feladatok szerzője; **dr. Guttmann Miklós** kandidátus, a BDTF docense; **dr. Koltai Jenő** esperes, Kresznerics-kutató; **dr. Köbölkuti Katalin,** a Berzsenyi Dániel Megyei Könyvtár tudományos főmunkatársa; **Király Zoltánné,** a Berzsenyi Dániel Irodalmi és Művészeti Társaság titkára – az alábbi eredményt hirdette ki: **1. Németh Andrea,** Tinódi Sebestyén Gimnázium, Sárvár; **2. Székely Júlia,** Bolyai János Gyakorló Általános Iskola és Gimnázium, Szombathely; **3. Jászai Judit,** Képes Géza Általános Iskola, Mátészalka. Ezen kívül a zsűri számos különdíjat adott a legjobb pályaművekért, az egyes kategóriákban nyújtott kimagasló teljesítményért. **Kovács Ágnes,** a celldömölki Berzsenyi Dániel Gimnázium 6/2-es tanulója a „Szép szóval" különdíjat kapta.

A vendégek a programok során megismerkedhettek városunk nevezetességeivel, a Sághegy természeti szépségeivel. Talán elviszik e táj szépségének hírét az ország más vidékeire is, és visszatérnek családjukkal, a kísérő tanárok pedig egy-egy kirándulás során tanítványaikkal is.

A verseny megrendezése nem kis feladatot igényelt a könyvtár dolgozóitól, akik a rendezvény lebonyolítói, szervezői voltak. Nekik, és a város összefogásának köszönhető, hogy a vendégek jó érzéssel, elégedetten távoztak. A gimnázium a nyitóműsorral és az étkeztetéssel, a Vasi Volán a közlekedés biztosításával járult hozzá a verseny sikeres lebonyolításához. A szervezők köszönetet mondanak mindazon országos és megyei szervezetnek, a megyei és a celldömölki önkormányzatnak, helyi vállalkozóknak, könyvkiadóknak, vállalatoknak, amelyeknek nagyvonalú anyagi segítsége lehetővé tette a győztesek méltó díjazását. A verseny a tervek szerint negyedszer két év múlva, 2000-ben kerül ismét megrendezésre városunkban.

Nováki Márta

A verseny résztvevői és a vendégek a megnyitón. **Fotó: Völgyi László**

Szavazókörök területi beosztása Celldömölkön

1. SZAVAZÓKÖR:

Kemenesaljai Művelődési Központ

Budai Nagy Antal utca teljes, Dr. Géfin Lajos tér teljes, Gayer Gyula tér teljes, Hollósy tér teljes, Hunyadi utca teljes, Király János utca teljes, Kisfaludy utca teljes, Kossuth L. utca páros 18–22-ig, Marcal major, Nagy Sándor tér teljes, Óvoda-köz teljes, Szentháromság tér teljes, Szomraky Z. utca teljes, Vágány utca teljes, Vasút utca teljes, Vasvári Pál utca teljes, Zrínyi Miklós utca teljes.

2. SZAVAZÓKÖR:

Berzsenyi D. Gimnázium:

Akácfa utca teljes, Árvalányhaj utca teljes, Balassi Bálint utca teljes, Füztői Benedek utca teljes, Hársfa utca teljes, Kodály Zoltán utca teljes, Móritz Sándor utca teljes, Rendező pályaudvar teljes, Riczinger utca tejes, Tátra utca teljes, Tompa Mihály utca teljes, Vörösmarty Mihály utca teljes, Zalka Máté utca teljes.

3. SZ. SZAVAZÓKÖR:

Városi Könyvtár

C. Őrház, Építők útja teljes, Gyár utca teljes, Hámán Kató utca teljes, Ifjúság tér teljes, Lőtér teljes, Sági utca páros 2–68-ig, páratlan 1–69-ig, Temesvár utca teljes, Tó utca teljes.

4. SZ. SZAVAZÓKÖR:

Óvoda, Szalóky S. utca

Április 4. utca teljes, Arad utca teljes, Belovári István utca teljes, Csokonai utca teljes, Gábor Áron utca teljes, Kisdobos utca teljes, Május 1. utca teljes, Mesteri utca teljes, Mikes Kelemen utca teljes, Sport utca teljes, Szalóky Sándor utca teljes, Úttörő utca teljes.

5. SZ. SZAVAZÓKÖR:

Zeneiskola, József A. u.

Ady Endre utca teljes, Arany János uta teljes, Bartók Béla utca teljes, Batthyány utca páros 14–42-ig, páratlan 11–41-ig, Dózsa György utca teljes, József Attila utca teljes, Kassa utca teljes, Kolozsvár utca teljes, Koptik Odó utca teljes, Kölcsey Ferenc utca teljes, Petőfi Sándor utca páros 20–38-ig, páratlan 17–35-ig, Pórdömölk utca teljes, Ságvári utca teljes, Sándorháza major teljes, Széchenyi utca teljes, Uzsok utca teljes, Városmajor teljes.

6. SZ. SZAVAZÓKÖR:

Eötvös L. Ált. Iskola ebédlője

Árpád utca teljes, Baross utca teljes, Batthyány utca páros 2–12-ig, páratlan 1–9-ig, Béke major teljes, Bercsényi Miklós utca teljes, Berzsenyi Dániel utca teljes, Bocskai István utca teljes, Botond utca teljes, Buza János utca teljes, Deák Ferenc utca teljes, Esze Tamás utca teljes, Horváth Elek utca teljes, Kinizsi Pál utca teljes, Kossuth Lajos utca páros 4–16-ig, páratlan 1–15/B-ig, Nagyvárad utca teljes, Nemesdömölk utca teljes, Ostffy Mihály tér teljes, Pápai utca teljes, Petőfi Sándor utca páros 2–18-ig, páratlan 1–15-ig, Pozsony utca teljes, Radnóti utca teljes, Rákóczi Ferenc utca teljes, Rédey major teljes, Szabadság tér teljes, Wesselényi utca teljes.

7. SZ. SZAVAZÓKÖR:

Bányatelepi Óvoda, Kőtörő u.

Dobó Katalin utca teljes, Eötvös Loránd utca teljes, Hegyi utca páros 38–52-ig, páratlan 25–41-ig, Heiner Kálmán utca teljes, Kankalin utca teljes, Kökörcsin utca teljes, Kőtörő utca teljes, Kráter utca teljes, Martinovics utca teljes, Móricz Zsigmond utca teljes, Sághegy teljes, Sikló utca teljes, Uzsabánya utca teljes, Vak Béla utca teljes.

8. SZ. SZAVAZÓKÖR:

Művelődési Ház Klub, Sági u. 111.

Bajcsy-Zsilinszky utca teljes, Bem József utca teljes, Hegyi utca páros 2–34-ig, páratlan 3–23-ig, Kismező major, Mátyás király utca teljes, Sági utca páros 102–222-ig, páratlan 101–217-ig.

9. SZ. SZAVAZÓKÖR:

Alsósági Ált. Iskola, Sági u.

Barátság utca teljes, Béke utca teljes, Fazekas Mihály utca teljes, Kertalja utca teljes, Kreszneric Ferenc utca teljes, Liszt Ferenc utca teljes, Marx Károly utca teljes, Puskin utca teljes, Somogyi Béla utca telejs, Táncsics Mihály utca teljes, Újvilág utca teljes.

10. SZ. SZAVAZÓKÖR:

Izsákfa Klub, Izsákfa út

Bokodi utca teljes, Bokodpuszta teljes, Hegyalja utca teljes, Izsákfa út teljes, Kódó utca teljes.

APRÓHIRDETÉS

● Sitkén szőlő eladó. Érdeklődni: Nagysimonyi, Kossuth u. 53. Telefon: 440-185.

● Nagyképernyős fekete-fehér televízió eladó. Ára: 6000 forint. Érdeklődni: 421-066.

● Háromfunkciós babakocsi eladó, újszerű állapotú. Ára: 15 000 forint. Érdeklődni: Kissomlyó, Petőfi u. 12. Telefon: 458-066.

● Építkezésre alkalmas telek eladó. Érdeklődni: Celldömölk, Esze Tamás u. 20.

● Vágni való csirkék eladók május 1-jétől. Ár: 240 forint/kilogramm. Celldömölk, Ady Endre u. 26.

● Celldömölkön családi ház eladó. Érdeklődni a 423-358-as telefonon.

AZ ÉGÁZ RT.
Szombathelyi Üzemigazgatósága

a volt – Jánosháza, Berzsenyi út 14. sz. alatti – körzetszerelőség épületét eladja.
Irányár: 1 millió Ft.
Az épület üzlet, iroda kialakítására alkalmas, telefonnal, egyedi gázfűtéssel ellátott.
Érdeklődni a Celldömölki Kirendeltség vezetőjénél lehet.
Telefon: 95/420-421, 60/375-349

Ingyen szeretne apróhirdetést megjelentetni?

Lapozzon a 13. oldalra!

BALLAGÁSI ARANYVÁSÁR
a CELLI BÉ-KE BT.
„PARTI ÉKSZER" boltjában

1998. május 11–12-én 600 Ft/g engedmény

Ballagásra maradandót!

NÁLUNK A MINŐSÉG DOMINÁL!

VÁRJUK KEDVES VÁSÁRLÓINKAT!

Celldömölk, Szentháromság tér 6. Tel.: 06-95-423-915

Százötven éve szabadságharcát vívta népünk

Az Új Kemenesalja önálló írások sorozatával emlékezik meg az 1848–49-es forradalom és szabadságharc 150. évfordulójáról. Igyekszünk a lehető legteljesebb képet adni részint a korabeli kemenesaljai történések feleleventésével, a forradalmi és szabadságharcos események résztvevőinek, vezéralakjainak megidézésével, másfelől a jelenkori megemlékezések minél teljesebb körű bemutatásával híradások, tudósítások formájában.

Kérünk tehát mindenkit, különösen is Kemenesalja településeinek krónikásait, küldjék el megemlékező írásaikat. Biztatjuk továbbá a művelődési és oktatási intézmények, rajtuk kívül természetesen minden más szervezet vezetőit, küldjenek részletes programokat a tervezett megemlékezésekről és más eseményekről. Legyen ez az oldal egész éven át, s talán még jövőre is a szabadságharc megidézésének színtere. **A Szerk.**

Korának kiemelkedő egyénisége volt

Berzsenyi Lénárd szülőfaluja, Kemenesmagasi mindennapjaiban

Szűkebb pátriánk, Kemenesalja egyik 1848/49-es, örök emlékezetre méltó dicső katonájáról, Berzsenyi Lénárdról több különböző megemlékezés látott már napvilágot.

Ezek kiválóan állították elénk a harctéren ragyogóan helytálló hős katonatisztet, majd az olmützi várfogságban sínylődő hadifoglyot, de az amatőr festőművészt is, aki a fogolytárs szabadsághősökről készített portréival fontos adatokat tartalmazó feljegyzéseket hagyott örökségül az utókorra.

Ámde „mit tudnak a hunyt szemű házak" és mai lakóik a szülőfaluban, Kemenesmagasiban az egykor közöttük élt, a szabadságharcban a legnagyobb katonai méltóságot elért Vas megyei hősnek a mindennapjairól, s a szülőfalu felemelkedéséért folytatott munkásságáról? Egy több mint százéves tudósítás nyomán arra is fény derülhet, hogy a testet-lelket gyötrelmes próbára tevő várfogságból hazatérve, élete végéig mivel szolgálta a vele sorsközösségben élő faluja népét!

Az egykorú, őszinte megbecsüléssel írott hírlapi tudósításban a következőket olvassuk ma is szívmelegítő együttérzéssel:

„*Nemes-magasi* e hó 20-án jelentékeny temetés színhelye volt. A nagy költő rokona Egyházas és nagy Berzsenyi Lénárd 1848-diki volt honvédhuszár ezredes tétetett örök nyugalomra. Kemenesalja színe java vett részt a gyász szertartás és gyászkíséretben. A tűzoltók a szomszéd községekből a helyiekkel egyesülve egész századot képeztek s a nagy katonát dob és trombita szó mellett kísérték zászlójuk alatt a vég nyugalomra. A boldogult jeles férfiú életéből álljanak itt a következő adatok: született 1805. nov. 6-dikán ns.-magasi községben. Szülei korán Sopronba vitték őt, hol a gymnasium 7 osztályát végezte el.

Hajlamai a katonai pályára vonzották s beállott katonának önkéntesen 17 éves korában. Csakhamar hadnagy, később kapitányi rangot nyert. A forradalom őt is, mint sok jeleseinket haza hozta s a haza védelmére állította. – A honvédelmi harczot mint ezredes szolgálta keresztül. A világosi fegyverletét után elfogatván elébb az aradi, utóbb az olmützi várfogságra ítéltetett – hol 7 évig szenvedett. Itt tanulta meg a rajzolást.

Kemenesalja majd minden úri házában találhatók festményei. Szenvedélyes festő lett. Jó barátait, ismerőseit mind lefestette. Lakása falai tele vannak táj és arczképekkel, melyek soká hirdetni fogják festőjük nevét: Berzsenyi Lénárdot.

Haza kerülvén Olmützből Magasiba, *gyümölcsfa tenyésztő egyesületet alakított* 1864-ben. Ez egyesület 36 tagját is emlékezet okáért lefestette. Ez egyesületben gazdasági életbe vágó felolvasásokat tartott, melyek örömmel fogadtattak a hallgatók által. – Így megkedveltetvén az egyszerű földmívesekkel a szellemieket, *alapította a községi könyvtárt*, mely ma 400 kötettel rendelkezik. Majd az ág. ev. gyülekezetnek több évig felügyelője, a községi faiskolának pedig gondnoka volt. Mint a gyász szónok nagytiszteletű Dubovay Béla magasi lelkész úr megjegyezte: neki is mint hajdan Izrael királyának megígérte ez Úr, hogy nem halsz meg fegyver által, hanem őseid temetkezési helyén fogsz eltemettetni. Úgy történt. – A magasi temetőbe piheni örök álmait ősei sírboltjában. – A 81 évre terjedő élet után legyenek szép álmai ott lenn, emléke maradjon áldásban közöttünk igen sokáig. – S. S."

Olvasva ezt a messze múltból életesen elibénk rajzolódó hírlapi tudósítást, benne előttünk áll nem csupán a harcmezőn felmagasztosult hős katona és a várbörtönökben vért verítékező szenvedések poharát kiürítő rab, hanem a hét év után hazakerült férfi szülőfalujában leélt életének mindennapi életfolytatása is.

Ez a korabeli tudósítás elmélyíti, árnyaltabbá teszi számunkra testi, lelki és szellemi arcképét. Helyére teszi az életrajzi adatokat (olvastunk olyanokat, hogy 1884-ben, 86 éves korában halt meg!), és megmutatja a népéért, szülőfaluja előrehaladásáért, felemelkedéséért példamutatóan tevékenykedő derék gazda és kultúrember közösség iránti szeretetét.

Manapság inkább és sokrétűen a festő Berzsenyi Lénárd kerül és került az érdeklődés körébe. De fontos dolog meglátnunk azt is, hogy mekkora felelősséggel munkálkodott egész valójával, testi-szellemi erőinek bevetésével azokért a falusi emberekért, azért a társadalmi rétegért, amellyel sorsközösségben élt.

A kultúra és művelődés terjesztése (könyvtár és szakelőadások), a gazdasági élet fejlesztése (gyümölcsfatenyésztés) és a lelki élet, az erkölcsi tisztaság erősítése (gyülekezetének felügyelője) mind bizonyságot tesznek arról, hogy korának kiemelkedően példamutató egyénisége volt, és ez a példamutatás minden korok, így a mai kor úgynevezett társadalmi elitje számára is fokozottan érvényes és kötelező!

Nádasdy Lajos

HIRDETMÉNY

Celldömölk Város Önkormányzata meghirdeti garázsépítésre a Zalka M. utcai garázsok folytatásában (Vágóhíd mellett) lévő 936/10. hrsz.-ú ingatlanát 500 Ft/m^2-es eladási áron.

Az értékesítés megkezdéséhez legalább 5 fő jelentkező szükséges.

Jelentkezések benyújtása a Polgármesteri Hivatal vagyonkezelőjénél, részletes felvilágosítás ugyanitt a 421-833-as, illetve a Műszaki Osztályon a 421-831-es telefonon.

Polgármesteri Hivatal
Celldömölk

ÉRTESÍTÉS

Értesítjük a Tisztelt Lakosságot, hogy a Vas Megyei Állategészségügyi és Élelmiszer Ellenőrző Állomás tájékoztatása szerint CELLDÖMÖLK–ALSÓSÁG és CELLDÖMÖLK–IZSÁKFA városrészek területén – átszervezés miatt – az elsőfokú hatósági állatorvosi feladatokat DR. STERBA KÁROLY állatorvos látja el (Celldömölk, Széchenyi u. 26.)

Polgármesteri Hivatal
Celldömölk

„A földön nekem van a legszeretőbb anyám”

Édesanya. A legszebb hangzású magyar szavak közé tartozik. Mindenkinek ugyanazt jelenti: asszony, aki a világra hozott bennünket. Mindenki mögé képzeli a saját édesanyját: a kedveset, a mosolygóst, a szeretetteljest, a simogatót, a segítőt, a jót akarót... Bárhol vagyunk, bármit csinálunk, megáll a kezünk, gondolataink elakadnak, ha eszünkbe jut az édesanyánk. A szerencsésebbek rögtön a fejükhöz kapnak, és szentül megígérik maguknak, hogy holnap biztosan, egész biztosan beszaladnak hozzá pár percre, de ha mégsem, akkor biztosan, egész biztosan felhívják telefonon. Akik kevésbé szerencsések, azok a temetőben hervadó virágokra gondolnak, lelkük tele bűntudattal: milyen régen nem álltam már a sírja előtt!

Akár él még az édesanyánk, akár nem, a lelkiismeretünk soha nem lehet elég nyugodt, elég tiszta. Azt mondják, egy gyerek soha nem tudja meghálálni mindazt, amit érte tettek a szülei, az édesanyja. Vagy rosszul gondoljuk, és az anyák nem is várnak hálát tőlünk? Vajon milyen mércével is lehetne mérni a szeretetet, a törődést, az aggodalmat, mely végigkíséri életünket, és amelyet tőlük kaptunk? Ki tartja számon az átvirrasztott éjszakákat, amikor betegen feküdtünk, és ő az ágyunknál ülve, kezünket fogva gyógyítgatott minket? Ki méri az időt, amikor megtanított minket menni, önállóan enni, öltözködni, cipőt kötni? Ki tudja, mennyi aggodalom volt a szívében, amikor iskolába mentünk? Velünk élte meg első kudarcainkat, és gyönyörűnek látta betűinket, amikor először írtuk le: anya. Ki számolja az át nem aludt éjszakákat, amikor mi először mentünk el moziba, találkozókra? Ki tudja, hányszor emelte tekintetét az ég felé vizsgáink előtt, és a bizonyítvány megszerzése után? De azt biztosan tudjuk és érezzük, mitől homályosodott el a szeme, amikor látott minket esküvőnkre készülődni.

Anyák napján megállunk egy pillanatra. Hatalmas virágcsokorral a kezünkben, megilletődötten állunk a jól ismert ház ajtaja előtt. Minél nagyobb a csokor, annál inkább úgy érezzük, törlesztünk valamit. Ki nem mondott szavakat próbálunk megfogalmazni, suta mozdulatainkat igyekszünk eltitkolni. Hosszú verset tanítunk gyermekeinknek, mintha az ő szájukba adott szavak hitelesebben csengenének. Igenis van miért hálásnak lennünk! Mert amit az édesanyánktól kaptunk láthatatlan tarisznyánkba, azt mindig magunkkal visszük. Elkísérnek a szavai akár milyen messze kerülünk otthonunktól. Visszavár minket, ránk gondol akkor is, amikor mi az időhiány álarca mögé bújva mormoljuk: de hiszen nekem annyi a dolgom...

Bár ezek a gondolatok csak akkorra fogalmazódnak meg, tisztulnak le, mire mi magunk is felnőtté válunk, anyákká leszünk. Amikor már mi aggódunk, mi tanítgatjuk menni gyermekeinket, mi izgulunk iskolába engedve őket. És egyre jobban érezzük: ki kell mondanunk azokat a szavakat, melyeket százszor megfogalmazunk magunkban. Meg kell simogatni azt a kezet, melyet oly sokszor engedtünk már el. Vigyünk virágot is persze, de ne csak ezen az egy napon! Osszuk szét csokrunkat, hogy mindennapra kerüljön egy szál!

Németh Ibolya

Gyermekeink

Az anyaság lényege a gyermekvállalás. Nehéz hivatás. Ám a gyerekek nagyon hálásak (is tudnak lenni). Jó lenne belelátni a gyermekek lelkivilágába, vajon ők mit gondolnak rólunk.

„Az én anyukám nagyon szeret mosolyogni. A munkahelyén viszont mindig rossz a kedve, mert a főnöke mindig csúnyán beszél vele.”

„Csináltam én gazságot, rosszaságot, le is szidott érte az anyukám, de azt még soha nem mondta, hogy nem szeret.”

„Az én anyukám nagyon becsületes és kedves. Mindig szereti a csendet és a nyugalmat. Az apukám is szereti anyukámat, mert házaspárnak is nagyon jó.”

„Az én anyukám szigorú. Ha rosszat teszek, *megagyabugyál*. De a jó osztályzatokat nagyon szereti. Így amikor hazaérek, az az első kérdése: hányast hoztál?”

„Az anyukám kicsit talán eltúlozza magán a sminket.”

„Bármit megtenne értem, mert az anyukám egy angyal. Dolgozik, sokat dolgozik, ha éhes vagyok azonnal kiszolgál.”

„Előfordul, hogy ő is kéri a segítségemet a számítógépen való könyvelés során, vagy műszaki téren, de másban mit is tudnék segíteni egy ilyen okos és tapasztalt embernek, mint ő.”

„Biztos a szíve mélyén szeretet lakozik benne a családom iránt. Mindig elmegy velünk a templomba vasárnaponként.”

„Anyukám szemüveges. Amikor még Skodánk volt, azt nem szerette vezetni. Amióta Opelünk van, mindig vezetni akar.”

„Az anyukám munkanélküli. Amíg mi iskolában vagyunk, ő otthon mos, főz, takarít. Az utóbbinak nem sok látszata van, amikor mi hazaérünk.”

„Édesanyám az én szememben nagyon szép anya. Sok gyerek vágyhat egy ilyen jó anyára szerte a világon.”

„Nekem nem kellene más anya, mert ő a legaranyosabb a világon.”

AZ ANYÁK

„Az anyák olyanok, mint a gyümölcsfák,
Megporozzák a bogarak őket és ők megtermékenyülnek.
Gyümölcsöt hoznak.
Ezek gyerekek – és lepotyognak a fáról.
A fák a szélben integetnek gyerekeiknek,
Majd az összes gyümölcs sír, mikor a favágók
Kivágják anyjukat,
De a tönkje, a lelke él, örökké él.”

Igaz történetek az anyaságról

A hétköznapok sokszor produkálnak megmosolyogtató és elszomorító élethelyzeteket is.

A Balogh családban két kisfiú után megszületett a várva várt kislány, és az évek óta félre tett babák is szerephez jutottak. Kata öltöztette, rakosgatta őket:

– Ez itt apa, ez itt Balázs, és ez itt Peti. Ez pedig anya – fogta meg a legelhasználtabb, legkócosabb babát, majd magához ölelte és azt mondta:

– De téged szeretlek a legjobban!

*

A nagy forgalmú ABC-áruházban többször megakad a szemem egy törékeny kislányon. Hatalmasnak látszik a bevásárlókocsi, melyet maga előtt tol, és amelybe rendületlenül pakolja bele a kis lapjáról leolvasott tételeket. A kocsi egyre telik, egyre nehezebb kormányozni. Azért odaér a pénztárhoz, felnőtt módjára fizet, és már tolja is ki a bevásárlókocsit. Kicsit arrébb egy vékonyka asszony áll, helyét egy pillanatra sem hagyja el. Kezében fehér bot...

– Megjöttem anyu! – kiált a pici lány, és a világ legtermészetesebb módján fogja kézen az édesanyját, hogy a szó szoros értelmében ő legyen a szeme világa.

Életünk nagy megpróbáltatása, amikor el kell temetnünk az édesanyánkat. Ennél csak az lehet sokkal fájdalmasabb, amikor egy anya temeti el a gyermekét. Az azonban, hogy valaki az édesanyját, mint pap búcsúztatja és temeti el – kevés embernek adatik meg. Amíg a kérdés is nehezen fogalmazódik meg bennem, addig lelkész ismerősöm már meséli is.

– Nem volt egyszerű dolog, de egy kívülálló másképp látja. Az édesanyám hosszú időn keresztül betegeskedett. Tisztában volt a betegségével és annak kilátástalanságával is. Így aztán szóba került a halál lehetősége is. Akkor kérte tőlem először, hogy ha meg tudom tenni, akkor temessem én el. Először engem is meglepett a kérése, aztán sokat gondolkodtam rajta. Amikor pedig tényleg oda jutottunk, hogy a temetéséről kellett gondoskodnunk, akkor eszembe jutottak a szavai. Most már tudom, mennyire jól döntöttem, amikor vállalkoztam erre a nehéz feladatra. Először is teljesítettem a kérését. Másodszor pedig nagyon biztos vagyok abban, hogy ennyire személyre szóló, ennyire belülről fakadó búcsúztatót egyetlen kollégám sem tudott volna mondani...

N. I.

Berzsenyisek a Kölyökklubban

Piros kalózok, sárga kalózok; rozoga hajók, szállongó füst, csatakiáltások, gyerekzsivaj... Rajzfilmek, reklámok, filmek... Támadások, riposztok; találatok, veszteségek, tallérok ide, tallérok oda... Valami ilyesmit lát, aki szombat vagy vasárnap délelőttönként bekapcsolja az RTL Klub csatornáját, ahol ilyenkortájt a gyerekek körében oly népszerű műsor, a Kölyökklub látható. Április 19-én éppen a jubileumi, 50. adást sugározták, benne a Berzsenyi iskola 4. b osztályának tanulóival, ők voltak ugyanis a piros kalózok.

A talpraesett osztálytárs, **Zozó** ötlete volt, hogy próbálozzanak a Kölyökklubbal, aztán vevő lett rá az egész osztály és az osztályfőnök, **Radányiné Nováki Márta** is. Az igazi izgalom akkor költözött az osztályba, amikor megkapták a meghívót a felvételre. A szülők egy emberként álltak az osztály mellé, és fáradtságot nem ismerve tevékenykedni kezdtek ők is. Jelmezeket varrtak, kellékeket készítettek, ötleteket „szültek". **Hetényi László** fényképészmester pedig fotókat adott a bemutatkozáshoz készített tablóra a kis csapatnak. Gyorsan kellett cselekedni, mert mindössze két hét volt a felvételig.

– Elsősorban ötletes rajzainknak köszönhettük a gyors meghívást, ami nagy szó, hisz általában hónapokat várnak a jelentkezők, hogy bekerülhessenek. Ellenfeleink például már októberben bejelentkeztek. Szétosztottuk gyorsan a feladatokat, senki sem unatkozott közülünk ebben az időszakban – idézi fel a történteket az osztályfőnök.

– Táncot is tanultunk, amivel aztán nagy sikerünk volt – mondja **Ihász Ildikó.**

Már minden készen állt, de a buszköltség jelentős összeget tett ki, ennek ellenére a szülők még ezt is vállalták volna. Ekkor jött a segítség a részönkormányzat vezetője, **Erdélyi Antal** és **Makkos István** polgármester részéről.

– A felvétel nagyon izgalmas volt. Élveztük, főként, amikor nálunk volt az előny. A szüleink oda nem jöhettek be, de még a Márti néni sem. Ők egy másik teremben nézhettek bennünket egy monitoron – emlékezik Zozó, a csapatkapitány.

– Végig nagy drukkban voltunk. Azt hiszem, mi jobban izgultunk, mint a gyerekek – mondja az egyik anyuka.

Amikor megkérdeztük a gyerekeket, hogy vállalnák-e még egyszer a felvétellel járó tortúrát, egy harsány igen volt a válasz. Arra a kérdésre, hogy akkor is vállalnák-e, ha megint veszítenének, szintén egy hangos „igen" volt a válasz, de azért már nem olyan harsány.

Egy biztos: az alsósági 4. b osztályosok egy életre szóló élménnyel gazdagodtak azon a bizonyos szombati napon.

-völgyi-

Kíváncsi rá, hogyan lehet ingyen hirdetni? Fordítson a 13. oldalra!

Sok ilyen összetartó közösség kellene...

Mackók szépségversenye Bobán

Sokféle mackó létezik a világon. Van neked is, nekem is, a szomszéd Peti is azzal alszik el éjszakánként, sőt Sári néni is a megkopott macijával nyugtatta kisunokáját, amikor beteg volt... A mackók kortalanok. Nem mennek ki a divatból, de nem is sokat változnak. És épp ez a jó bennük. Vannak sárgák, fehérek, feketék, sőt rózsaszínűek, de az igazi mackó barna. Puha és meleg. Megsimogatod és visszasimogat. Esetlenségükkel, melegségükkel mindenkinek mosolyt csalnak az arcára. Jó vele együtt lenni, jó vele játszani. Talán erre a békés együttjátszásra és közös délutánra vágytak Bobán is, amikor meghirdették a mackószépségversenyt és -kiállítást.

Közel kétszáz maci gyűlt össze. Elindulhattak a versenyen a „legöregebb", a legkisebb, a legnagyobb, a legtalálóbb nevű, vagy egyéb kategóriában is. Gyűltek a macik, és jöttek az emberek: gyerekek, szülők, nagyszülők. Mikor már hely is alig volt a teremben, elkezdődött az óvodások műsora. (Persze, hogy „A mackón lovagoló sündisznócskát" adták elő.) Majd a legnépszerűbb Micimackó-dalokra táncoltak a legkisebbek. Volt tombola annak rendje, módja szerint. (Persze, hogy egy óriási koalamackó volt a fődíj.) Ezután következett a játék. Különböző asztaloknál, különböző játékok közül választhattak a gyerekek és a felnőttek. Lehetett kirakóst játszani, jengázni, tüzes golyóval szerencsét próbálni, kockajátékkal versenyezni és rajzolni. Együtt játszottak a családok: apukák, anyukák, gyerekek és nagymamák. És ez jó volt, nagyon jó. Manapság, amikor olyan keveset vannak együtt a családok, oly kevés idő jut együttlétre, beszélgetésre... Hát még játékra! Ezen a délutánon mintha mindenki ráért volna! A mackók rendíthetetlen nyugalma mintha mindenkire átragadt volna. Az ellenfelek nem váltak egymás haragosaivá. A nagyobbak fogták a kisebbek kezét, és segítettek nekik a játékban. A kicsik pedig boldogan szaladtak szüleikhez egy-egy nyereménnyel a kezükben. És ez jó volt, nagyon jó.

A jól sikerült együttlét után elégedettek lehetnek óvónők és szülők egyaránt. Nem először fogtak össze a gyerekek érdekében. Szedtek már közösen gesztenyét, készítettek már közösen karácsonyi ajándékot, hogy ezeket eladva némi pénzhez jussanak. A karácsonyfa alá így került új legó, kisautó, babaház és játszószőnyeg. Most is szépen gyűltek a forintok. Az anyukák krumplit sütöttek, kávét, teát főztek, tombolatárgyakat ajánlottak fel. Jelentős összeghez juttatták ismét az óvodásokat. A bobai szülők bölcsen belátták: nem csak siránkozni és kérni lehet. Közös elhatározással, közös munkával, együtt dolgozva a gyerekek érdekében, ez is meghozza a maga hasznát. Nem siránkoznak, inkább örülnek. Milyen kellemes gond azon gondolkodni, hogyan lehet a megérdemelt pénzt okosan elkölteni! Sok ilyen összetartó közösség kellene! Mert hogy ilyen van, ez jó, nagyon jó.

Németh I.

Emlékezés Szabó Dezsőre, a néptanítóra

(Elhangzott a csöngei temetőben)

„Ha terved egy évre szól, vess kölest! Ha évtizedre, vagy évtizedekre tervezel, ültess fát! De ha terved évszázadra, vagy hosszabb időre szól, NEVELJ EMBERT!"

Kedves Barátaim! Rokonok! Pályatársak! Tanítványok! Ismerősök!

A mai nap meghitt megemlékezése egy ősi kínai bölcsességet juttatott eszembe, melyben benne van, hogy az ember nevelése mindig a lassan térülő befektetések közé tartozott, de hosszú távra tekintve a legértékesebb emberi alkotás. A művelt emberfőkkel rendelkező nemzetek ma is a világ élvonalába tartoznak (Japán).

„Nem sokaság, hanem lélek, szabad nép tesz csuda dolgokat" – vallja Berzsenyi.

A pedagógiai alkotás kemény hétköznapjaiban negyven éven keresztül helytálló alkotóra, Szabó Dezső csöngei tanítóra szeretnék emlékezni, emlékeztetni születésének 100., halálának 40. évfordulóján.

Nagy körültekintéssel és felelősséggel végzett munkáját negyven éven át gyakorolta egy helyen, *Csöngén*. Élete alkonyán saját kérése volt, hogy csöngei földben nyughasson nagy elődje és példaképe, Sass János mellett. Ők ketten kilencven évig tanítottak a faluban.

Az itt töltött 40 évére megrázó politikai fordulatok estek, divatok és áramlatok váltották egymást, amelyeknek forgatagában sokszor nehéz volt eligazodni. Pályája az első világháború után indult, leghosszabb időszaka a két világháború közé esett, aztán a második világháború után részese volt az újrakezdésnek, de megérte 1956 emberpróbáló idejét is. E hosszú idő alatt tartása mindvégig megmaradt, embersége kiteljesedett, s négy évtizednyi küzdelmes élet után nyugodt lelkiismerettel hagyta vissza alkotását tanítványaiban, szeretett falujában, a ma már csak emlékét ápoló jövőben.

Sok száz tanítványa ma már szülő, nagyszülő, de sokan követték az elmúlás útján is.

Tanítványai közé tartozott Weöres Sándor költő is. Büszkeséggel emlegette a közös emlékeket, szívesen mutatta az első, tőle kapott dedikált köteteket, melyek lapján magam is olvashattam: „Szeretett tanítómnak, CINA".

Mint zenét szerető és értő pedagógus, emlékei között őrizte Kodály Zoltánnal való találkozását, azokat a napokat, amikor Kodály Csöngén népdalokat gyűjtött, s a mester kíséretében együtt hallgatták Böcskör bácsi dalait. A még élők emlékezetében fehér hajú, piros arcú emberként maradt meg, aki mindig sietett, sokirányú elfoglaltsága, temperamentuma miatt nem ismerte a kényelmet.

Negyven év távlatából emlékezem a határozott, magabiztos pedagógusra, aki tanítványai körében fáradhatatlan, de hozzájuk – különösen a kicsikhez – mindig türelmes.

Negyven évig volt az első osztályosok megszállott tanítója. Hangja egyszerre tudott lenni ellentmondást nem tűrő követelés épp úgy, mint megértő simogatás, bátorítás.

Robbanó felháborodása mögött érezni kellett a rábízottakért való felelősséget, de éppúgy jellemzői voltak az eredményeket kísérő elismerő szavak, a jutalomként osztott piros almák és szelídgesztenyék, melyek mint versenydíjak, soha el nem múló emlékként élnek tovább.

A tanítványok – akik közé magam is tartozom –, Csönge község nevében szeretném újra megköszönni negyvenévi eredményes munkáját, hogy ezzel is bizonyítsuk alkotása

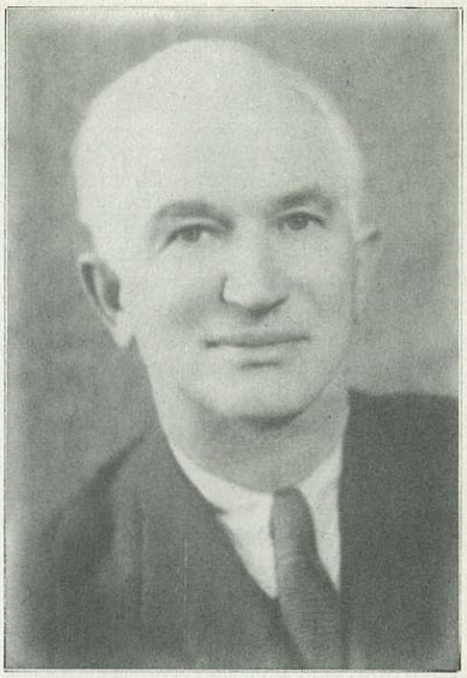

maradandóságát. Az idők múlása tisztán láttatja velünk, hogy a kis emberi lelkekben létrehozott produktuma egyre nemesebb gyümölcsöket terem, s a tőle kapott örökség kiállja az idők próbáját.

Köszönjük, hogy személyével példát adott felnövőknek és pedagógusgenerációknak, hogy falujához és népéhez élete végéig hű maradt.

Még élő tanítványainak Kiss Béla gondolatait ajánlom:

„Volt diákja, ki a temetőt járod,
S szeretteidre viszed a virágot,
Jusson majd egy szál, szívednek hálája
Régi tanítód elhagyott sírjára!"

Balogh Ernő tanár

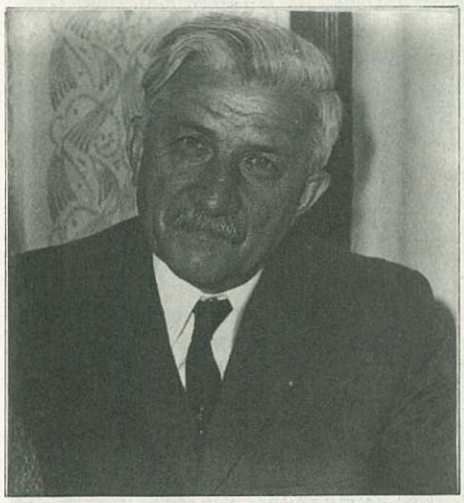

A Vas Megyei Közgyűlés a márciusi forradalom 150. évfordulója alalmából kitüntetéseket adományozott. A kitüntetettek között öt kemenesaljai személy is volt. Őket mutatjuk be olvasóinknak.

A megyei közgyűlés kemenesaljai kitüntetettjei

Takács Kálmán pápoci igazgató-tanító (posztumusz)

Elsőként **Takács Kálmánt**, a pápoci iskola nyugalmazott igazgató-tanítóját, aki az Önkormányzat Szolgálatáért Kitüntető Oklevél és Emlékplakett kitüntetést kapott (posztumusz). Az elismerést felesége vette át Szombathelyen.

Takács Kálmán 1906. szeptember 6-án született a Sopron megyei Vásárosfaluban sokgyermekes földművescsaládból. A gyerekek közül csak őt tudták taníttatni. A győri tanítóképzőben végzett. Tanulmányai befejeztével megpályázta a Pápocon meghirdetett tanítói állást. A község elöljárói egyhangúlag elfogadták a pályázatát. A pedagógiai pályát 1929-ben kezdte, és innen is ment nyugdíjba 1968-ban, mint igazgató-tanító.

A matematika tantárgy állt hozzá legközelebb, ezért ezt tanította a felső tagozatban. Élete egybefonódott az iskola és a falu életével. Nagyon szerette a gyerekeket, tisztelte bennük az embert. Tanítványai évtizedek után is úgy emlékeztek rá mindig, mint igazságos, emberséges tanárukra. Hangos szó ritkán hagyta el a száját, nyugodt egyénisége tekintélyt sugárzott. Szavának súlya volt.

Ösztönözte és segítette a tehetséges diákok továbbtanulását. A falu apraja-nagyja bármikor felkereshette bárminemű problémával. Községi és járási tanácstagként nagyon sokat tett Pápoc hátrányos helyzetének enyhítéséért. Irányítása alatt a falu fiataljai színdarabokat mutattak be. Javaslatára létesült a mozi és a kultúrterem, majd az új iskola és óvoda.

Pedagógiai munkáját, közéleti tevékenységét egyaránt elismerték, járásszerte közmegbecsülésnek örvendett. A Munka Érdemrend ezüst fokozatával tüntették ki.

Nyugdíjasként Celldömölkre költözött, ahol hamarosan súlyosan megbetegedett, de akkor sem szakadt el Pápoctól. Feldolgozta a falu népszokásait, s volt tanítványai előtt is mindig nyitva állt az ajtaja, közülük többen hosszú betegsége alatt gyakran felkeresték.

Pedagógiai és közéleti tevékenységében 45 éven át társa volt felesége, aki szerető gondoskodással vette körül. Gyermekük nem volt, de keresztlányukat sajátjukként szerették. Nyugdíjaskorukban támaszuk volt, s keresztapja példáját követve választotta ő is a pedagóguspályát.

Türelemmel viselt betegségben 77 éves korában hunyt el.

Völgyi László

HARMÓNIA

Tűnődés az étel felett

Nézzük meg, mi van a hűtőszekrényben, a kamrában! Mennyi friss gyümölcs, zöldség, gomba; halféle, tejtermék, gabonaféle; konzerv, feldolgozott hús és fagyasztott étel; ínyencség és édesség; alkohol és üdítőital? Ugye, meglepő az eredmény... Sok feldolgozott vagy a szervezet számára felesleges élelmiszert fogyasztunk.

* A tartósítás, főzés során sok tápanyag lebomlik. Télen és tavasszal is fogyasszunk nyers ételeket. A kíméletesen párolt zöldségekben több értékes anyag van, mint a főtt vagy sült ételekben.

* Viszont az emberi szervezetre káros anyagok egy része, például a szójában lévő tripszingátló, a burgonya és néhány ehető gomba méreganyagai csak főzés vagy sütés során bomlanak le.

* A burgonya és a sárgarépa zöld részeit ne együk meg, mert mérgező szolanint tartalmaznak.

* A gyümölcs és a zöldség héjában nem csak természetes színezékek és viaszok rakódnak le, a növény itt szabadul meg felesleges, esetleg mérgező anyagoktól, növényvédő szerek maradványaitól is. Ha ismeretlen eredetű zöldséget, gyümölcsöt vásárolunk, jobb, ha meghámozzuk.

* A C-vitamin 40 Celsius-fokon lebomlik. A C-vitamint tartalmazó ételeket, például salátát, zöldséget, paprikát, csipke- és gyümölcsteát ne forrázzuk, ne főzzük. A mélyhűtött élelmiszerekben fél év alatt a C-vitamin negyede-fele lebomlik.

* Ételeinket hidegen préselt olajjal készítsük. Ez az olaj, mivel gyártásakor nem hevítették fel, a hagyományosnál jóval több E- és F-vitamint tartalmaz.

* Az üdítőitalokban rengeteg cukor van, ezekkel feleslegesen sok energiát viszünk be a szervezetünkbe. Az a 100 százalékos gyümölcslé, amit magunk készítünk.

* Együnk teljes őrlésű lisztből készült kenyeret, péksüteményt. A barna kenyér egészséget jelent.

* Napjainkban nehéz vegyszermaradvány-mentes terméket találni, de keressük a vegyszermentes mezőgazdaság termékeit, mert bennük kevesebb az egészségre ártalmas anyag. T. G.

Az egészséges táplálkozás

A helyes táplálkozás fedezi a szervezet minden élettani folyamatának energia- és tápanyag-felhasználását. Hisz a táplálék az, amiből az egész szervezetünk felépül, amivel működni tudunk, s ez adja az üzemanyagot mindehhez. Ha nem kapnánk táplálékot, nyilvánvalóan éhenhalnánk, viszont a megfelelő táplálékkal nemcsak fenn tudjuk tartani a szervezetünket, hanem meg tudjuk előzni azokat a betegségeket, amelyek összefüggésbe hozhatók a táplálkozással.

A zsíros, húsos, erősen sós, fűszeres, ugyanakkor édes süteményekben is bővelkedő magyar konyhának köszönhetően az elhízás népbetegséggé nőtt. A táplálkozásból adódó betegségek száma a cukorbajtól a reumáig, érelmeszesedésig állandóan emelkedik. Túlzott állati zsiradékok telített zsírsavakat és koleszterint tartalmaznak, nehezen emészthetők, hizlalnak, emelik a vér koleszterinszintjét. Tehát látható és láthatatlan formában egyaránt kerüljük. Zsír helyett olajjal főzzünk, margarinnal süssünk.

Étkezzünk változatosan, élvezzük a zöldség- és főzelékfélék ízeit, főzzünk gyakran zöldfőzeléket (sóskát, spenótot). Éljünk a burgonya és a gabonafélék sokféle elkészítési lehetőségével. Egészítsük ki étrendünket sovány húsokkal: csirkével, hallal; sovány tejjel és tejtermékekkel. Fogyasszunk kefírt, joghurtot, túrót, napi fél liter tejet, mérsékeljük a tojásfogyasztást.

Takarékoskodjunk a sóval és a cukorral. Az élelmiszerekben elegendő só van, ezért semmi esetre se sózzuk utólag ételeinket, helyette inkább többféle fűszerkeveréket használjunk. Rendszeresen fogyasszunk nyers ételeket és gyümölcsöket. A gyümölcs értékes táplálék, gyógyító hatású vitaminforrás, és antioxidáns tulajdonságai miatt rákmegelőző, bővelkedik ásványi anyagokban, nyomelemekben. Gyógyító hatása jobban érvényesül, ha reggel vagy két étkezés között fogyasztjuk, amikor a gyomrunk még üres. Ilyenkor javítja az anyagcserét, segíti a salakanyagok kiürülését, méregtelenít, frissíti az izmok és az agy működését, fokozza a szervezet ellenálló képességét. Kerüljük az édességek rendszeres élvezetét, a bőséges cukrozást. Ritkán fogyasszunk csak édes üdítőitalokat.

A helyes táplálkozás nem jelenti egyetlen ételnek, élelmiszernek sem a tilalmát, azonban célszerű egyeseket előnyben részesíteni.

Borsos Péterné egészségnevelő

Központi orvosi ügyelet

Cím: Csontváry-patika
Telefon: 95/423-742

MÁJUS

1. péntek	Dr. Kiss Imre	Hajba Dezsőné
2. szombat	Dr. Pánykó Magdolna	Marton Istvánné
3. vasárnap	Dr. Mesterházy Gábor	Hajba Dezsőné
4. hétfő	Dr. Gayer Tatjána	Hajba Dezsőné
5. kedd	Dr. Sükösd Éva	Tompa Kálmánné
6. szerda	Dr. Szabó Ildikó	Hajba Dezsőné
7. csütörtök	Dr. Pánykó Magdolna	Tompa Kálmánné
8. péntek	Dr. Kovács Zoltán	Novozánszky Ferencné
9. szombat	Dr. Nagy János	Hajba Dezsőné
10. vasárnap	Dr. Sükösd Éva	Tompa Kálmánné
11. hétfő	Dr. Adám Ilona	Hajba Dezsőné
12. kedd	Dr. Sükösd Éva	Tompa Kálmánné
13. szerda	Dr. Kovács Zoltán	Novozánszky Ferencné
14. csütörtök	Dr. Pánykó Magdolna	Marton Istvánné
15. péntek	Dr. Mesterházy Gábor	Tompa Kálmánné
16. szombat	Dr. Gonda Péter	Novozánszky Ferencné
17. vasárnap	Dr. Kovács Zoltán	Hajba Dezsőné
18. hétfő	Dr. Szabó Ildikó	Novozánszky Ferencné
19. kedd	Dr. Nagy János	Tompa Kálmánné
20. szerda	Dr. Schrott Olga	Hajba Dezsőné
21. csütörtök	Dr. Pánykó Magdolna	Marton Istvánné
22. péntek	Dr. Gonda Péter	Hajba Dezsőné
23. szombat	Dr. Szabó Ildikó	Novozánszky Ferencné
24. vasárnap	Dr. Gayer Tatjána	Tompa Kálmánné
25. hétfő	Dr. Adám Ilona	Novozánszky Ferencné
26. kedd	Dr. Nagy János	Tompa Kálmánné
27. szerda	Dr. Kovács Zoltán	Hajba Dezsőné
28. csütörtök	Dr. Pánykó Magdolna	Tompa Kálmánné
29. péntek	Dr. Szabó Ildikó	Novozánszky Ferencné
30. szombat	Dr. Pánykó Magdolna	Marton Istvánné
31. vasárnap	Dr. Schrott Olga	Novozánszky Ferencné

SZAKRENDELÉSEK

Szemészet

Vezetője: dr. Gáti Éva alorvos, szemész szakorvos.
Rendelés ideje: naponta 8–14 óráig.
(Minden páros héten szakmai nap miatt a rendelés szünetel)

Psychiátria

Vezetője: dr. Tóth Katalin psychiáter adjunktus
Rendelés ideje: **mindennap 8–14 óráig**
(Minden második és negyedik hét péntekén szakmai továbbképzés miatt a rendelés szünetel.)

Bőrgyógyászat

Vezetője: dr. Molnár Ildikó bőrgyógyász adjunktus

Rendelés ideje:	Hétfő	8–14 óráig
	Szerda	8–14 óráig
	Csütörtök	8–14 óráig

Celli diáklány sikere

Aranykézben aranytű

Bartunek Katalin divattervező, a Silhouette Stúdió, valamint a Textilipari Műszaki és Tudományos Egyesület közösen, a Burda fővédnöksége alatt „Mesterségem címere: Arany varrótű" címmel országos szakmai pályázatot hirdetett a textilruházat-ipari szakközépiskolák és szakmunkásképző intézetek tanulói részére.

A pályázat „önálló modelltervezés" kategóriájában részt vett, és különdíjat kapott a Celldömölki 410. Sz. Szakmunkásképző és Szakközépiskola 4. éves tanulója, **Szerdahelyi Veronika** is. Arra kértük, idézze fel a siker történetét.

– A pályázati lehetőségről oktató tanárnőmtől, **Varga Józsefnétől** szereztem tudomást, és az ő javaslatára határoztam el, hogy indulok.

A tanárnő szerint Veronika nagyon precízen varr, és jó kreatív képességekkel rendelkezik, így egyből rá gondolt, amikor a pályázatot meglátta.

Veronika elmondta, hogy alkalmi öltözetet kellett tervezni szalagavatóra, teljes műszaki dokumentációval. Ő öt ruhatervet adott be, ebből egyet el is kellett készítenie. Mint mondta, az általa készített kollekció egy spagetti vállpántos ruha volt boleróval.

A magamfajta férfi tollforgató itt aztán bajba került, hiszen számára a spagetti kifőtt tésztát, a boleró egyfajta táncot jelent. Így hát arra kértem Veronikát, hogy a következő találkozóra hozza el a díjazott ruhát (felvételünkön ez látható).

– A tervezés és a kivitelezés sok időt vett igénybe, de végül is határidőre elkészült minden. Az az igazság, hogy titokban bíztam valamiféle sikerben.

– Önbizalom híján nincs siker. Végül is nem véletlenül bíztál magadban...

– Így van. Éppen a tanműhelyben voltunk, amikor az igazgató úr közölte a jó hírt, hogy különdíjas lett a munkám. Óriási lett a zsivaj és az öröm körülöttem.

Veráék gépkocsival mentek Gödöllőre, az eredményhirdetés színhelyére, és külön örömére szolgált, hogy Varga László igazgató is velük tartott. A díjakat a Gödöllői Divatnapok keretében nyilvános díjkiosztó ünnepségen, a szakma és a sajtó képviselőinek jelenlétében adták át a Petőfi Sándor Művelődési Központ színháztermében. Felejthetetlen élmény marad számára az Agráregyetem aulájában tartott divatbemutató, a díjkiosztó ünnepség, az állófogadás és a gála Endrey Judit vezetésével.

A legnagyobb élmény természetesen az volt, amikor az általa készített ruhát a gödöllői kifutón profi manökenen látta viszont, aki „nagyon jól adta el" a kreációt.

V.L.

Felhívás a Weöres Sándor vers- és prózamondó versenyre

Ostffyasszonyfa és Csönge közös iskolája az önkormányzatok és az Ostffyasszonyfáért Közalapítvány támogatásával vers- és prózamondó versenyt hirdet Petőfi Sándor, a szabadságharc költője tiszteletére:

A verseny időpontja: 1998. június 5. (péntek).

A résztvevők köre: 6–14 éves tanulók.

I. korcsoport: 1–4. osztályosok: Választható az életkornak megfelelő Petőfi-vers vagy -próza (naplórészlet), illetve Petőfiről szóló írásmű.

II. korcsoport: 5–6. osztályosok: Kötelező vers: Petőfi Sándor: Szülőföldemen. Ajánlott költemény a XIX. század magyar lírájából.

III. korcsoport: 7–8. osztályosok: Kötelező vers: Petőfi Sándor: Elpusztuló kert ott a vár alatt... Ajánlott költemény a XIX. század magyar lírájából.

A 6 és 8 osztályos gimnáziumok megfelelő életkorú tanulóit is szeretettel várjuk.

A zsűri tagjai Vas megyei költők, közművelődési és közoktatási szakemberek.

A résztvevők ajándékot, a díjazottak oklevelet és jutalmat kapnak.

Kérjük a felkészítő tanárokat, hogy a verseny jó színvonalának megőrzése érdekében rendezzenek háziversenyt a tanulók között. Kisiskolákból (tanulólétszám 150 fő alatt) korcsoportonként legfeljebb 3, ennél nagyobb tanulólétszámú iskolákból legfeljebb 5 tanuló jelentkezését várjuk.

A jelentkező iskolákat a részletes programról tájékoztatjuk.

A jelentkezéseket 1998. május 15-ig szíveskedjenek az alábbi címre megküldeni:

Petőfi Sándor ÁMK Általános Iskolája, 9512 Ostffyasszonyfa, Március 15. tér 3. Telefon: 06-95/394-008.

Névtelenül

Egyre bátrabbak vagyunk. El merjük mondani a véleményünket. Szemtől szembe, keményen, vastagon, szúrós tekintettel.

Pardon! Ez utóbbi nem mindig igaz. Nem mindig szembe mondunk. Nem is mondunk, hanem írunk, vagy telefonálunk. Jobb esetben véleményt mondunk, máskor szitkozódunk, átkozódunk, fenyegetőzünk. Tesszük mindezt az utóbbi időben a névtelenség leple alá rejtőzködve. A célpontot, a módszert váltogatjuk: névtelen levél (a polgármesternek), újságcikk a megyei lapban (a képviselő-testületnek), fenyegető telefon (az újságírónak).

E sorok íróját például azért fenyegette meg egy névtelen telefonáló, mrt nem írt meg egy cikket, amit állítólag meg kellett volna írnia egy Sági úti gázolásos baleset tanulságairól. Emiatt aztán a laptól való kirúgatással, a városból való kizsuppolással kellene bűnhődnie.

A cikk ezek után a fiókban marad, nehogy a következő vád az legyen, hogy félelem hatására íródott...

Tisztelt(?) névtelen levél-, illetve újságcikkírók és telefonálók! Lapunk hasábjain többször kértük önöket, írjanak, mondják el észrevételeiket, javaslataikat, bírálataikat, mert – így igaz – ettől lenne még érdekesebb, értékesebb a lap. Most is ezt kérjük.

De ne így! Ne névtelenül, mert így egy kicsit gusztustalan!

Völgyi László

FIGYELEM!

MINDEN PÁROS HÉT SZOMBATJÁN

AUTÓPIACOT TARTUNK A PIACTÉREN

Városgondnokság Celldömölk

Gazdaszorgalom

Hogyan hatnak a rovarölő szerek?

A közeli napokban rohamosan felszaporodnak a különböző rovarkártevők, mint a földibolhák, a különféle molyok (legelőször a szilvamoly és a barackmoly), a burgonyabogár és lárvája, a levéltetvek. A termelők célja és érdeke a károsítók kiiktatása a termelés folyamatából. Sokan ezért úgy vélekednek, elég egy erősnek tartott permetszert beszerezni, azzal végigpermetezni a birtokot, és megszabadulnak minden rovarkártevőtől. Sajnos a dolog nem ilyen egyszerű. Mindegyik rovarölő szer hatásosságához az kell, hogy valamilyen formában találkozzon vele a rovar, vagy bejusson annak szervezetébe. A hatás kifejtése szempontjából a mérgek érintő (kontakt), gyomor- és légzési mérgek lehetnek. A rovarok táplálékfelvétele viszont szájon át és a sejtnedvek szívogatásával történhet. Ez utóbbi két lehetőség máris erősen megosztja a megmérgeződés lehetőségét. A rágással károsítók pl. burgonyabogár, molyok lárvái stb. a levelek felületére juttatott méreganyagot a növényi résszel együtt megeszik, gyomrukba jut, mérgeződnek, a hatás látványos, a permetezés eredményes. A szívogatással táplálkozó rovarok pl. földibolhák, levéltetvek stb. ellenben szívogató szervüket beleszúrják a növények leveleibe, és a mélyebben elhelyezkedő sejtekből szívják fel a növények nedveit, tápanyagait. Ebben az esetben máris hatástalan a levél felületére juttatott gyomorméreg, mivel az nem kerül a kártevő szervezetébe.

Az ismertetett nehézségek áthidalására a kutatók a permetezőszerek többoldalú szervezetbe jutási lehetőségét dolgozták ki. Létrehoztak kifejezetten a növények felületén ható, taglózó hatású érintőmérgeket, mint pl. a Decis, Karate, Fendona, Sherpa, Chinetrin stb. Ezeknek a szereknek kifejezett előnye az, hogy a *kijuttatás idején a területen tartózkodó minden* rovarféleséget elpusztítanak, függetlenül annak káros, közömbös, vagy hasznos voltára. Ez a tulajdonság egyúttal hátrány is, mert számos hasznos szervezetet is irtanak. További hátrány, hogy hatástartamuk rövid, ezért az 1-2 nap múlva betelepedő újabb károsítókra hatástalanok. Ebből gondolják sokan, hogy pár nap múlva ugyanannyi károsítót látva, az előző permetezés hatástalan volt.

További szercsoportot alkotnak azok a szerek, amelyek szintén a leveleken maradnak, hatástartamuk azonban hosszú, és csak azok a rovarok pusztulnak el tőlük, amelyek a levéllel együtt megeszik, azaz a kártevők gyomrába kerülnek. Ebbe a csoportba sorolhatjuk pl. a Sevin 85 WP, Dimilin 25 WP szereket.

Külön csoportot képeznek azok a hatóanyagok, amelyek behatolnak a kultúrnövény szöveteibe, és onnan kerülnek a kártevők szervezetébe. Ha a hatóanyag csak a kezelt felület alatti sejtrétegig hatol, akkor egyszerű *mélyhatású* szerről van szó, ha azonban a hatóanyag a növény szállítószövetein keresztül további szervekbe is eljut, akkor *felszívódó* (szisztematikus) hatással van dolgunk. Ebbe a szercsoportba jellemzően a „zöldkönyves" szerek tartoznak, mint a Bi–58 EC, Rogor L, Danadim 40 EC, Unifosz 50 EC stb. Ennek a szercsoportnak összetett hatása van. Például az Unifosz 50 EC mélyhatású szerként rendkívül jól gázosodik, ezért légzési méregként kiválóan alkalmas üvegházak és magtárak molymentesítésére. Üvegházban ez nem befolyásolja érintő és gyomorméreg hatását.

A felszívódó szerek elsősorban a növényből táplálkozó rovarokat pusztítják, bizonyos védettséget jelentenek a kultúrán tartózkodó, de nem táplálkozó hasznos szervezetek számára. Ugyanakkor a növénybe történő felszívódásuk miatt e szerek fokozottan veszélyesek a melegvérű állatokra és az emberre. Az élelmezés-egészségügyi várakozási időket szigorúan be kell tartani.

Az utóbbi évek kutatási eredményei jelennek meg a napjainkban forgalomba kerülő *rovarfejlődést szabályozó* szerekkel. Ezek a szerek mindegyik eddig ismert csoportban megtalálhatók, mivel van köztük kontakt hatású is, de felszívódó hatású is. Kétségkívül a jövő rovarölő szerei. Kímélik a hasznos élő szervezeteket, kevésbé toxikusak a környezetre, nem alakul ki ellenük rezisztencia.

A kitinképződést gátolja a Dimilin 25 WP, a Nomollt 15 SC, a Match 50 EC, amikor is a lárva vedlése során nem tud kifejlett bogárrá (lepkévé) fejlődni. Leglátványosabb példa e szerek hatására; a dimilines hatósági védekezések következtében gyakorlatilag eltűnt az amerikai fehér szövőlepke.

A felszívódó Chess 25 WP a levéltetvek táplálkozását szünteti meg, mivel a növényből ha felszívogatja, akkor hatására abbahagyja a táplálkozást, és egyszerűen éhen hal, a szárnyas példányok pedig elrepülnek. Ezek a szerek a biológiai védekezés és a biotermesztés jövőbeni elterjedését szolgálják.

Dr. Hollósy István

Ne feledje:
Új Kemenesalja kéthetente!

Tanár úr kérem, Celldömölkön

Április 18-án a celldömölki művelődési központban vendégszerepeltek a veszprémi Petőfi Színház művészei. Az ő előadásukban láthatták a nézők Karinthy Frigyes Tanár úr kérem című művét. A rendező, Vándorfi László nagy lehetőséget adott az ifjú művészeknek. A bemutatót még márciusban Százhalombattán megtartották, azóta járják vele a vidéki színházakat és művelődési központokat. A Tanár urat játszó Nyirkó Istvánon kívül mindenki a huszonéves korosztályhoz tartozik. Előadásuk hitelessége ebből is fakad, hisz nemrég hagyták el ők maguk is a középiskolát. Korhű jelmezük az idősebb korosztályban nosztalgiát ébresztett, a fiatalok körében pedig nem kis derültséget keltett.

A nézőtéren ugyanis minden korosztály képviselőit megtalálhattuk. És ez jelzés értékű, Karinthy írásának kortalanságát jelzi. Az iskola sokat változott a század eleje óta. A csak fiúkból és csak lányokból álló osztály már a múlté. A tanár sem az a rettegett, félelmetes, kegyetlen hatalom, mint amilyennek az írás alapján elképzeljük. Mégis magunkra ismerünk a diákok személyében. Ki ne emlékezne kínos feleletekre, nagy „röhögésekre", és az örök mondatra – Tanár úr kérem, én készültem! – akármikor is járt iskolába. Karinthy örök. Alaptétele: az ifjúság nem ismeri a megalkuvást. Vágyai vannak, és álmodik. A valóság és az álom ellentmondásában él. Így van ezzel Steinmann is, a jó tanuló. Ha felelni kell algebrából, akkor ezt fölényes és tiszteletet ébresztő magabiztossággal teszi. Ám ha a szeren kell bemutatni „tudományát", mindjárt esendő és kishitű emberré válik. Hát nem pont erről szól a mi életünk is?

Vannak dolgok, amelyeket játszi könnyedséggel oldunk meg, és bizony vannak olyanok, melyek megoldhatatlanok maradnak mindörökre. Egy-egy szereplőjébe egész embertípust és viselkedésformát képes belesűríteni. És nem marad olyan ember a nézőtéren, aki magára ne ismerne valamelyik figurában.

Még közvetlenül a halála előtt írt utolsó könyvében is ezt írta Karinthy: „Egész életem folyamán az a homályos érzésem volt, hogy nekem valamilyen elintéznivalóm van. Valamit ottfelejtettem, valamiért vissza kellene mennem". Pontosan úgy, mint mi mindannyian, ha visszagondolunk elmúlt éveinkre. Mindenki úgy érzi, hogy még elintézetlen dolgai vannak az életben, még nem teljesített mindent, amit eltervezett, még tartozik valamivel. Hogy ki, mit „felejtett ott", egyéni dolog. De az érzés mindannyiunké.

Könnyed humor – a nagy mélységek felett. Ki ne érezné meg a bizonyítványát magyarázó diák megmosolyogtató szavai mögött a kilátástalanság valóságát. Ki ne kényszerült volna már megmagyarázni egyes tetteit, gondolatait a meg nem értő környezetének! Célt értünk vele? Vagy csak megpróbáltuk a lehetetlent...?

Karinthy örök. „Mindig úgy tudott körülnézni a világban, hogy tekintete azonnal megakadt a pókhálón és a hazugságon. Azzal a türelmetlenséggel és meghökkenéssel, mint aki rögtön rendet akar teremteni."

Németh Ibolya

Ha újra kitör a Sághegy!

Ágh István Kossuth-díjas költő hatvanéves

Találkozásunk valamiféle „méhkasból" bújt elő. Már megsárgult az írás, hol van már 1975. november 15-e, amikor a költő tudatta: „MÉH-RAJ BERZSENYI KALAPJÁN" című írásának értelmét. És válaszomat az ÉS hasábjain december 27-én. Így kezdődött. Valahogy kezdeni kell a köszöntést is, hatvanadik születésnapján. Amikor újságot megyek venni, mondják: „Adunk egy példányt ebből a lapból, Ágh Istvánról szól". Fizetni akarok, de nem kell. Furcsaság. Felbukkannak az emlékek, mert... Tőle tanultam, hogy hagyjam befejezetlenül, minek a „montázs"?

Tisztelettel és szeretettel írom azért e sorokat, köszöntve őt, kölcsönözve tőle a felkiáltójeles címet, nem azért, hogy kirívó legyen. Inkább egyszerű, amilyennek őt megismertük, megismertem, amikor nehéz időben jártuk Kemenes poros útjait. Ennek a végeredménye szép könyve lett: „DANI URASÁGNAK". Füljegyzetében írja: „Szülőföldemet növesztvén kezdem ezt a könyvet, Berzsenyi szeretetében".

Átlépett a Marcalon Iszkáz irányából, a szülőfaluból Egyházashetye és a Sághegy irányába haladva. Ahogy mesélte, gyermekkora idején a Marcal menti réteken legelésző teheneket akkor késztették rohanásra hazafelé, ha a Sághegy hirtelen beszürkült, mert biztos jel volt, hogy hamarosan zuhogni fog az eső.

Megilletődve gondolok reá, hatvanéves lett. És arra is, hogy könyve elkészült akkor, és bizonyosan nem veszi hízelgésnek, ha idézem 1984. október 27-én kelt dedikációját: „Daláéknak – Magdinak, Jóskának, akikkel együtt éltem át ezt a könyvet jóban-rosszban s ez az írás csak általuk él, barátsággal, szeretettel, örömmel – Ágh Pista." Tudjuk, hogy nem csak általunk, különben is tapasztalatairól a költőnek, Berzsenyi Dánielnek kívánt számadást készíteni, ahogy írta: „neki beszélgetek jelenről, jövőről, múltról, a lehetséges jövőről: mi van ott, miként élnek földijeik".

Éjjeleken át gondolkodtam e köszöntő írás címén, egy kis újság hasábjain megjelentendőn, és az sem lenne túlzás, valamiféle dicsekvés, ha a „Száz levél – egy levél" címet adtam volna, hisz őrzök Tőle nem keveset. Szomorú hangvételüket is. Nem élt könnyen annak idején. Kétségei is voltak, nem nyomora miatt éppenséggel, de azért – és elnézést, hogy újra felidézem egyik levele lényegét – Ő írta le, mondta el: „...Most már nem engedhetem meg magamnak, mint a Dani uraság (+) idején, hogy egyfolytában végigírjak háromszáz oldalt, viszi a pénzt az élet, sokszor már reménytelenül. A kenyér, a bor, cigaretta, na meg a hús és minden rettenetesen drága, a honoráriumok pedig ülnek a régi szabályok szerint... A Magyar Nemzetnél februárban fölmondtak az íróknak, vagyis írjanak úgy, ne kelljen miattuk adót és biztosítást fizetni... én eszerint onnan kiszorultam. – Legjobban szeretnék nyugalmas nyugdíjas lenni. A hegyig vizes demizsont vinnék, lefelé bort, és jókedv jártatna föl-le. Így gondolok az egész családra, rád, Dezsőre, Gáborra, minden szeretett rendes emberre. Ágh Pista."

Azóta sok minden változott (?), törést nem érzek kapcsolatunkban, csupán a „megbénult" találkozások hiányát. De mit várok én már közel hetvenévesen? Verseit olvasgatom, amikor hajnalonként polcomról leemelem könyvét, és megtalálom a hozzánk írt, egyikmásik versét. Ma igazabbnak érzem, értem, fogom föl, mint amikor gyöngybetűi rovátkáin életünkbe véste az írást! Említem talán elsőként a „KÖNYÖRGÉS ANYJÁÉRT" című: „Tudom egyszer csak meg kell halnia / ne menj anyám, ne tedd / állj ellen a halálnak / mint sírnak a kereszt / Úristen el ne vedd / ... De csak miképpen magad is elfelejted / s mindannyiunkkal meggyűlölteted / a rút boszorkányt édesem / ha minden egyre megy / tudom egyszer csak meg kell halnia / ne tedd Úristen el ne vedd".

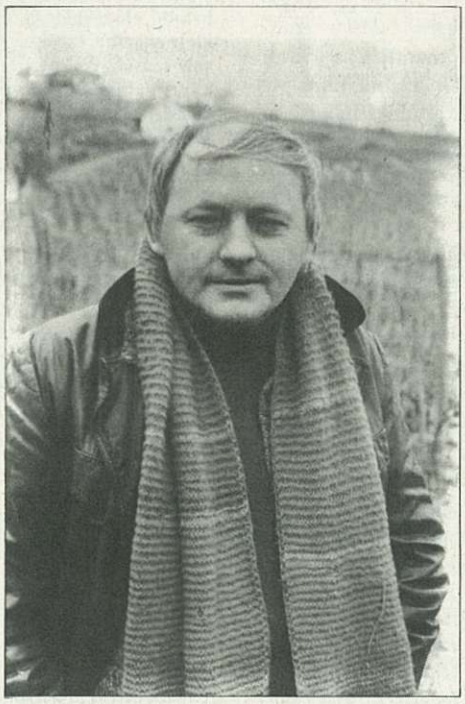

Valamelyik késői éjjeli órán „elcsíptem" egy rádiós beszélgetést a MAMÁVAL. Meghatódtam. Megírta – nem változtatva a címet – „BÚCSÚZÁS KEMENESALJÁTÓL" című versét is, amelynek szövegét köszöntésül átnyújtom a Kedves Olvasónak, hisz annyira hozzánk tartozik. Továbbá, az Élet és Irodalom című hetilap hasábjain meglepetésként egy hosszú verset küldött a „megnövesztett" szülőföldi társaságnak. Bizonyosan nem jósolni akart általa, de most olvasva, újra-újra belém nyilallik néhány sora. Jövendölt? Nem tudom.

A század végére érünk, nem szorult belém valamiféle babonás félelem. Köcskön, ahol én születtem, de másutt is a vidéken, beszélték az öregek: „Ezer betellik, kétezer nem!" Mit kezdhetnék ezzel. Ágh István verse már 1980. március elsején üzente nekünk: „...a hegy spekulál, / én még abban sem vagyok biztos, hogy a kialudt vulkánok / nem törnek-e ki egyszer, / láván sül majd a szalonna, / kén gőzölög a forraltborból".

Amikor ezeket a sorokat ismételtem, éppen a közelben rezgett a föld, a földrengés „átlépte" az országhatárt, itt a nyugati végeken is érezhető volt. De verse mást is üzent: „...köszöntöm utadat a Tündérvölgybe, / ganyézz a szőlővirágért, ribizlibogyóért, / talán, talánért, akkor is ha, / mások megvennék a teliholdat, / a napfogyatkozást bezárnák álomi garázsukba, / de nekünk fönt a hold, márcsak / Krisztus hiányzik alóla az Olajfák hegyén, / nem baj, ha a nap nem enged magába nézni, / mégis látók vagyunk nagy vakságunkban, / hozzád mennek a kincs-gyűjtők, / te vagy a birtokos, ne add árendába se, / egy éjszak is hosszú telihold nélkül, / ha egy pohárral vendégeskedel nekik, / ... ne vendégelj kufárokat, ... s lázmérőd ne feledd! ... elmegyek nemsokára, / én leszek az az ablak, aki a szegény síkság / fölött számolja a Nap perceit, a felhők vonulását, / így telik nappali gondom, / azután elsötétitek."

Hogy eljön-e nyitni ablakainkat a hegyre, nem tudom, csak remény hat át az emlékeseken. Emelem hát poharam tiszteletedre, Ágh Pista, koszorús költő, egy felemás világban, alig viruló tavaszon.

Dala József

BÚCSÚZÁS KEMENESALJÁTÓL

Most ismerem meg az őszt igazán,
lehullott rólam minden régi glanc,
falevelek labanc
árulási másnapom,
vonat-kaszabolás,
mérnöki nyugalom át a
gyermeki lábnyomon,
és ez az ősz nem a régi ősz igazán,
most ismerem meg e sötét vasúton,
tudom, hogy a vonat Pestre ér,
tudom, tudom, tudom.

Sarjúrendemet varjú váltja át
fekete zűrzavarrá az úton
belsőmből arany levelek hullanak,
Máriás emlékeimet tollazom,
s beterítem, amit már elhagyok,
világossá lőn minden hatalom,
patanyomokban Mária fényességét viselem,
elhagyom, megfogalmazom,
tudom, ahogy a vonat Pestre ér,
tudom, tudom, tudom.

Ügyfélfogadás

Celldömölk Város Önkormányzata Polgármesteri Hivatala ügyfélfogadási rendje: hétfő: 9 órától 11 óráig, kedd: ügyfélfogadás nincs, szerda: 13 órától 16 óráig, csütörtök: 8 órától 11.30 óráig és 13 órától 16 óráig, péntek: 9 órától 11 óráig.

Csak a jók mennek el

Meghalt Bálint László evangélikus lelkész

Elhunyt Bálint László evangélikus lelkész. Kemenesaljához mindössze pár évig kötődött, de munkássága kitörölhetetlen emlékeket hagyott a celldömölki emberekben. Eredetileg nem lelkésznek készült, a műszaki pálya vonzotta. Amikor azonban édesapja meghalt – ugyanabban a betegségben, mint most a fia – pályát változtatott, és jelentkezett az Evangélikus Teológiai Akadémiára. Munkásságát kisebb falvakban kezdte feleségével együtt, aki szintén a lelkészi hivatást választotta. Az őket ismerők állítják: felejthetetlen volt igehirdetéseit hallgatni. A lelkész úr csak vázlatokat készített, s ott a templomban, a szószéken állva fűzte össze gondolatait, magával ragadó prédikációkká. Felesége – Varsányi Vilma – pedig olyan istentiszteleteket tartott, amelyek mind tartalmukat, mind mondanivalójukat tekintve kerek egészként, szinte azonnal nyomdába kerülhettek volna. Ebben is tökéletesen kiegészítették egymást.

Éppen ilyen lelkész házaspárra volt szüksége Celldömölknek, amikor még a Bálint család Malomsokon élt és szolgált. Nehezen váltak meg az ottani emberek kedves lelkészüktől. Celldömölkre kerülve nem telt bele egy év sem, máris megválasztották a vasi egyházmegye esperesének. Ez annál is inkább nagy szó volt, mivel más egyházmegyéből került ide, tulajdonképpen az ismeretlenségből, mégsem volt igazán ellenlábasa az esperessé töténő megválasztásakor.

Sok kisgyermekes szülő is hálás volt az esperes úrnak, amikor megmentett gyermekük számára egy bezárásra ítélt óvodát. Az evangélikus gyülekezet épületében működött ugyanis egy tanácsi irányítás alatt álló kis létszámú óvoda. Bálint László kezdeményezésére és komoly közbenjárására sikerült az evangélikus egyház kezelésében fenntartani ezt az intézményt, megkímélve ezzel számos családot attól, hogy a város másik végébe kelljen a gyerekeket hordani. Keresztény szellemű óvodát álmodtak és valósítottak meg a celli gyülekezet tagjai.

Sajnos – mondják a celldömölkiek –, D. Szebik Imre püspök úr is felfigyelt a lelkész házaspár áldásos munkásságára. Felajánlotta nekik, hogy Óbudára költözve vegyék át az egyházkerület nem nagy létszámú, ám annál szétszórtabban élő evangélikus hívőinek lelki gondozását, és szervezzék meg – az akkor még akadozó – hitoktatói munkát. Az esperes úr nehéz döntés előtt állt. Gyermekeinek taníttatási lehetőségei mindenképpen a főváros felé vonzották. Ugyanakkor tudta, hogy nagy gondot vesz a nyakába, amikor egy nagyvárosban kell összefognia a hívőket, ott, ahol az elvilágiasodás és a családok befelé fordulása, a lelki értelemben vett egymásra találás komoly problémát jelent. Vállalta a feladatot, és elhagyva Celldömölköt, a fővárosba költözött.

A nemesdömölki gyülekezet papjának lenni nem csak megtiszteltetés, hanem sok munkával járó feladat is volt. Tudta ezt Bálint László lelkész, aki igyekezett minél többet megtudni a gyülekezet életében meghatározó szerepet betöltő elődökről, és e táj ugyancsak gazdag történeti múltjából. Ezért ha ideje engedte, szívesen járt el a honismereti közösség foglalkozásaira. Kíváncsi volt mások véleményére, előadással, javaslataival járult hozzá a kölcsönös kapcsolathoz. A kép egy ilyen foglalkozáson készült róla, mellette balról Mesterházy Sándor, Zala István, takarva Horváth Lajos. Velük immár az égi mezőkön társalog tovább. K. Gy.

Rövid időn belül a budai egyházmegye is megválasztotta esperesének, és a zsinaton is újraválasztott tag lett. Dolgozott, nagyon sokat dolgozott az orvosok és a család óvó, figyelmeztető szavainak ellenére.

Munka közben érte a halál is. A Magyar Televízió Mélyvíz című műsorában nem mindennapi eseménynek lehettek tanúi a nézők. Éppen egyenes adásban lehetett látni az esperes urat, amint a hitoktatásról, annak szükséges változtatásairól beszélt. Aztán megszakadt az adás, és még valami... Egy emberi élet. Meghalt Bálint László evangélikus lelkész, esperes. Öt gyermeket hagyott maga után, akik büszkén ültek a tévé előtt és nézték az édesapjukat... **Németh Ibolya**

Anyakönyvi hírek

CELLDÖMÖLK

Házasság: Pálmai Zoltán István és Boda Zsanett, Keresztes Ferenc és Mészáros Gertrúd, Kelemen Kornél Sándor és Benkő Barbara, Vekszli Csaba és Kovács Zsuzsanna, Reczetár Szabolcs és Kemenes Réka, Verasztó Ákos és Fodor Krisztina.

Születés: Porkoláb József és Deé Éva Tünde leánya: Tünde Rebeka, Szakál Ferenc és Németh Rita leánya: Bianka, Tóbiás László és Fülöp Mónika leánya: Patrícia Ivett, Horváth Gyula és Döme Erika leánya: Bettina, Szabó Balázs és Orbán Ildikó Csilla leánya: Fruzsina Ildikó, Kovács Lajos és Bakonyi Hajnalka fia: Patrik, Komlósi László István és Király Erika fia: Dominik Károly, Orbán Sándor és Szabados Andrea fia: Martin Sándor, Mórocz Péter és Csizmazia Nóra leánya: Adrienn, Ódor István és Horváth Ildikó Mária fia: Balázs, Németh Ákos és Iván Judit leánya: Réka, Nyéki Zoltán és Bella Éva fia: Márk, Huszár Balázs és Káldi Babett leánya: Gréta Grácia, Benkő Tibor és Kovács Andrea fia: Bence, Németh Péter és Varga Virág leánya: Luca.

Halálozás: Baracskai Istvánné sz. Fábián Mária, Füzi Istvánné sz. Kalmár Rózsa, Marton Julianna, Szakos Béla, Jakab Lajos, Forintos Ferenc, Falusi János, Orsós Antal, Csiszár Gáborné sz. Tót Teérzia, Sárvári Józsefné sz. Márton Emma, Jakab Imre Tibor.

NAGYSIMONYI

Születés: Hajas Attila és Aradi Judit fia: Szilárd.

KEMENESMIHÁLYFA

Születés: Dudás Sebestyén és Kovács Beáta fia: Sebestyén Sándor, Őri Sándor és Rosta Mónika Zsuzsanna leánya: Brigitta, Szücs István és Györkös Mária fia: Roland.

Halálozás: Bertalan Géza.

KEMENESSÖMJÉN

Születés: Kovács Zsolt és Bognár Csilla Katalin leánya: Brigitta, Sebestyén Dezső és Krizsai Eszter leánya: Gerda.

OSTFFYASSZONYFA

Születés: Mihátsi György és Dózsa Hajnalka Ida fia: György.

KEMENESMAGASI

Születés: Pozsonyi Pál István és Nagy Melinda Veronika leánya: Cintia, Szücs László és Mészáros Zsanett fia: Martin, Dénes József és Török Anikó Karolin fia: József, Kalmár Imre és Domonkos Rita fia: Erik Imre.

BOBA

Születés: Hajba Ferenc és Varga Tünde fia: Szilveszter Ferenc, Móri László Imre és Nagy Erzsébet Gyöngyvér fia: Viktor, Fáró Jenő és Márkus Etelka leánya: Borbála.

MESTERI

Születés: Kovács Antal és Tóth Zsuzsanna leánya: Patrícia.

JÁNOSHÁZA

Születés: Balogh Tibor és Baráth Magdolna Zsuzsanna fia: Zsolt, Bödör Ferenc Miklós és Szabó Erzsébet leánya: Dorina, Budai Ferenc és Marton Renáta fia: Ádám, Takács István és Kocsi Veronika leánya: Dalma Veronika.

Halálozás: Balogh György.

MERSEVÁT

Születés: Dénes József és Kocsis Mónika leánya: Petra Mónika.

Halálozás: Márkus Ferencné sz. Orbán Ilona.

CSÖNGE

Születés: Heller Zsolt és Horváth Erika leánya: Boglárka.

KEMENESPÁLFA

Születés: Tóth Tamás és Györkös Katalin Márta leánya: Evelin.

Halálozás: Horváth László, László Józsefné sz. Budaházi Lenke.

Búcsúzás dr. Mihály Andrástól

Tisztelt gyászoló család! Hozzátartozók! Barátok! Kollégák! Munkatársak! Ismerősök! Együttérzők!

Gyászlobogókat lenget a tavaszi szél városunkban, gyászolnak az egészségügyiek.

A Megváltó feltámadását ünnepeltük, amikor húsvéthétfőn – 1998. április 13-án – családja körében váratlanul elhunyt dr. Mihály András fogász főovos. Halálának hírét mindnyájan megrendülten és szomorúan vettük tudomásul, hisz ma egy hete még közöttünk volt, dolgozott.

1969. január 10-én szerzett diplomát a Budapesti Ovostudományi Egyetem Fogorvosi Karán. Felesége, dr. Prohászka Ildikó fogász adjunktus is ezen a napon doktorált. Mindketten a diploma megszerzése után pár nappal, 1969. január 15-én kezdték meg fogorvosi tevékenységüket városunk akkori rendelőintézetében, majd 1971. március 23-án mindketten fog- és szájbetegségekből szakorvosi képesítést szereztek.

Dr. Mihály András csaknem három évtizedes munkásságát nehéz pár szóban méltatni. A szakmája iránti igényesség, a betegellátás feltételeinek folyamatos biztosítása és fejlesztése, a „jobbra" való törekvés jellemezte többek között főorvosi tevékenységét.

Több évtizeden át meghatározó egyéniség volt a város és városkörnyék fogászati ellátásának szervezésében és irányításában, s nagyrészt neki köszönhető, hogy az 1985-ben lérehozott jelenlegi fogászati egység minden igényt kielégít. Vezetőként gyakran tapasztalta meg annak minden nehézségét, s bár elveit fel nem adva, kompromisszumra való készségével azokon mindig túljutott. Igazságkereső, közösségi érdekeken gondolkodó, szavát megtartó magatartásáért sok éven át intézményi érdekképviseleti vezető feladatokat is ellátott.

Szerette szakmáját, ezt az időnként miniatűr, művészi orvosi munkát, és minden munkatársát mindig erre tanította. Különösen népszerű volt a kiskorúak, az iskolások, az időskorúak fogászati felvilágosítása, szűrése, ellátása során, s ezen tevékenységeket kiemelkedően fontosnak tartotta.

Sokrétű elfoglaltsága mellett hosszú éveken át végezte az Intaházai Rehabilitációs Intézet szakmailag nem könnyű beteganyagának fogászati ellátását, elsősorban szakma- és emberszeretetből.

Több évtizedes munkásságáért – még nem későn – 1998. március 15-e alkalmával feleségével együtt a Celldömölk Városért Emléklap kitüntetésben részesült. Mindig úton volt, a családjáért, a szakmájáért, a közösségért, a közügyekért és mindazért, amiről úgy gondolta, hogy hasznos más és a maga számára. Kutatta a múltat, őrizte annak emlékeit, és jelentős szerepet vállalt a celldömölki egészségügy történetének megírási munkáiban.

Most, hogy Mihály András doktort az „ősellenség" legyőzte, lelke hirtelen az égbe szökött, és további tervei immáron a csillagok ködébe vesznek, szomorú szívvel, a gyászolókkal együtt-érezve búcsúzom – Celldömölk város egészségügyi intézményeinek vezetése, Celldömölk város és városkörnyék valamennyi egészségügyi dolgozója és mindazon munkatársa nevében is, akikkel élete során együtt dolgozott – e pár sorral, emlékét megőrizve!

Testvéreim: a boldogság örök,
S e tájon mind elmúló, ami jó.
S az élet, a szép, nagy
processzió.

Mely indul örvény és sírok
fölött –
Az égi táj felé tart csendesen,
S egy stációja van: a végtelen.

Dr. Marek József

VIDEOTECHNIKA SZERVIZ

Celldömölkön a Sági u. 16 sz. alatt!
Telefon: 95/420-084; központ: 99/318-587

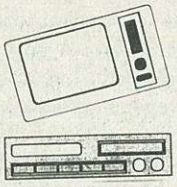

- TV – VIDEO – HIFI
- KAMERÁK,
- MIKROHULLÁMÚ SÜTŐK,
- COMPUTER MONITOROK

szervizelése és javítása garanciával.

FODOR TAMÁS okl. üzemmérnök

KEMENES KER. BT.

9500 Celldömölk, Pápai u. 18.

Építőanyagot kedvező áron a Kemenes Ker. Bt.-től!

HÁZHOZ SZÁLLÍTÁST VÁLLALUNK!

MEGRENDELÉST TELEFONON IS FELVESZÜNK.

Tel.: 06/95/420-595, 06/60/376-027

HIRDESSEN AZ ÚJ KEMENESALJÁBAN!

Nálunk ingyen hirdethet

Augusztus végéig Ön ingyen teheti közzé apróhirdetéseit az Új Kemenesalja kéthetente megjelenő számaiban. Nem kell mást tennie, csak töltse ki az alábbi hirdetési bónuszt, és küldje el szerkesztőségünk címére: Új Kemenesalja, Celldömölk, Szentháromság tér 1. (9500). A borítékra kérjük ráírni: APRÓHIRDETÉS. Csak azokat a hirdetéseket fogadjuk el ingyenes közlésre, amelyeket a lapból kivágott, eredeti bónuszon juttatnak el hozzánk, fénymásolatokat tehát ne küldjenek.

Ez a legolcsóbb, mert ingyen van!

Csak arra kell figyelnie, hogy beleférjen a szöveg a betűk részére készített négyzetrácsokba. *(A hirdetésben közöltek valódiságáért a szerkesztőség és a lap kiadója nem vállal felelősséget.)*

Hirdetési bónusz – Új Kemenesalja

A hirdetés feladója: .....

címe: .....

....

dátum aláírás

Tóth Margit tanárnő halálára

Tisztelt gyászoló család!

Gyászoló kollégák, rokonok, barátok, ismerősök!

Iskolánk bejárata felett fekete lobogó jelzi, hogy a halál megint itt járt köztünk, s magával ragadta egyik kollégánkat.

Gyászolunk.

Megdöbbentő, szomorú és fájdalmas ez a hír. Örökre távozott közülünk Tóth Margit kolléganőnk, aki 56 évének több mint felével összenőtt Kemenesaljával, hiszen a tanári diplomájának kézhezvételétől nyugdíjazásáig a celldömölki Berzsenyi Dániel Gimnázium tanára volt; mindvégig hű maradt első tanári munkahelyéhez.

Nem is olyan régen még velünk örült a teremtett világ kis és nagy csodáinak, velünk vívta emberi sorsunk, tanári pályánk megújuló küzdelmeit.

Nincs még két éve, hogy nyugdíjba vonulása alkalmából köszöntöttük, és köszöntük meg egy élet munkáját, kívánva Neki hosszú, boldog és szép nyugdíjas éveket.

A Teremtő, a Gondviselő másként gondolta ezt, másként rendelkezett. Egy olyan kolléga, egy olyan tanár távozott örökre, egy olyan kollégánktól veszünk most végső búcsút, aki egy életen át volt hűséges választott hivatásához, aki munkáját nagy elhivatottsággal és céltudatosan, minden körülményekben töretlen lelkiismeretességgel és példamutató lelkesedéssel végezte.

Azok közé a pedagógusegyéniségek közé tartozik, akik méltók az iskola tiszteletére. Generációkat tanított és nevelt elsősorban az irodalom értékteremtő voltának becsülésére, az anyanyelv igényes használatára, a történelmi korok és folyamatok megértésére.

Nemcsak a tudás erejével nevelt, hanem az igazi tanárembert megtestesítő példás egyéniségével is.

Mindenkori magatartásával következetes maradt élete végéig önmagához, lelkiismerete szavához.

Hivatástudattal áthatott tanári munkája a mindenkori igazi nevelőt testesítette meg. Mindig kész volt a felfedező örömre, mindig kész a továbbadásra.

Része volt a legnagyobb hálában is, amiben egy pedagógus részesülhet: mindig akadtak fogékony, hálás tanítványok, akik készek voltak arra, hogy vele tartsanak az ismeret, az élményszerzés derűjében.

Hiányozni fog egykori tanítványainak, hiányozni fog a vele rokon lelkű kollégáinak is. És hiányozni fog kis városunknak is, amely számon tartja Őt, amelynek évtizedeken át vot gazdag egyéniségű és másokat is gazdagítani igyekvő polgára.

Reá is igazak a szavak, amelyeket egy tanár gyászjelentőjén olvastam: „Nem félek én, mert hogyha meghalok, ezerszer élek én." „Lelke szelleme közöttünk marad, mint jó szél a vetésben."

Méterlink szép mondása:

Csak az hal meg, akit elfelejtenek. Akinek emléke szívünkben, imánkban és beszédünkben tovább él, az mindig köztünk is van.

Kollégák, tanítványok, ismerősök – emlékedet megőrizzük.

Nyugodjál békében!

Vinter József
igazgató

✧ *SPORT* ✧ eredmények – események ✧ *SPORT* ✧

Mérkőzésről mérkőzésre

CVSE-Antók Nyomda–Lenti TE 2-1 (0-1).

Celldömölk, 800 néző. Vezette: Tarczi Károly (Pápa), pj. Vörös, Havasi.

Celldömölk: Szép – Győrvári, Csákvári, Latyák, Stiber – Nagy I., Dobány, Bognár, Elekes – Pécz, Orsós. Edző: Sebestyén Attila.

Lenti: Vincze – Varga, Pacsai, Kovács, Balogh – Fentős, Hadrik, Markotán, Németh – Balázsi, Boa. Edző: Fentős Pál.

Csere: Orsós helyett Cserna a szünetben, Latyák helyett Csertán az 56., Balogh helyett Kiss a 78., Hadrik helyett Balazsitz a 85., Pécz helyett Bodor a 88. percben.

Góllövő: Boa a 29., Elekes a 48. és 63. percben, mindkét gólt 11-esből.

Sárga lap: Németh hátulról való lökésért a 37., Csertán rúgásért az 59., Balázsi reklamálásáért a 63. percben. Szögletarány: 3:0 (1:0)

Az elmúlt fordulókban kimaradt helyzetek a nézőtéren is éreztették hatásukat, hiszen közel 400-zal kevesebben voltunk, mint az elző fordulókban. Ahogy várható volt, a vendégcsapat szoros emberfogásból próbált kontrára játszani. A vendégek játékstílusa láthatóan nem ízlett a celli támadóknak, sőt egyszer-egyszer a védelem is zavarba jött. Enyhe hazai fölény jellemezte az első félidőt, mégis a vendégcsapat vonulhatott nyugodtan pihenőre. A celldömölki csapat a megszokottnál kevesebb gólhelyzetet dolgozott ki, de azokat most is kihagyta, így maradt izgulnivaló a második játékrészre is.

6. perc: Dobány ment el a jobb szélen, az alapvonalról belőtte a labdát, de Orsós meglepetésében nem tudott a lehetőséggel mit kezdeni.

29. perc: Boa kapott a jobb oldalon egy remek indítást, a labdával elment az alapvonalig, és onnét ívelt át a bal szélen felfutó Balázsihoz. Ő fejjel a labdát visszajátszotta az üresen hagyott Boa elé, aki közelről a tehetetlen kapus mellett a bal sarokba helyezett **(0-1).**

42. perc: Dobányt találták meg egy nagyszerű labdával, aki remekül ismerte fel a helyzetet, de lövésébe a kifutó Vincze belevetődött, s így oda lett a második nagy helyzet is.

Szabó László, a CVSE volt gólerős centercsatára: Kívülről úgy tűnik, hogy elképzelés nélkül játszik a csapat...

Szünet alatt sem sikerült a cellieknek rendezni a soraikat, ennek ellenére a második félidő elején gyorsan kiegyenlítettek. A gól után a nézőtéren mindenki azt várta, hogy magasabb fokozatba kapcsolnak a celli játékosok. Voltak is biztató jelek, de lényegében a játék képe nem sokat változott az első félidőhöz képest, s ebben a középpályásoknak voltak „érdemei". A támadók pedig igazolták, hogy formájuk tartós, hiszen most már az ötödik mérkőzésen hagyták a góllövőcipőjüket az öltözőben. Hogy az ellenfél hálója mégis kétszer kipúposodott, azt a szerencsének is köszönhetjük.

48. perc: 11-esből egyenlített a hazai csapat. Dobány Elekestől kapott egy labdát, ellenfele az ötösön kibillentette az egyensúlyából, elesett, a játékvezető pedig a 11-es ponra mutatott. A büntetőt Elekes értékesítette **(1-1).**

63. perc: Dobány kapott labdát a 16-oson belül, s amint le akart fordlni ellenfeléről, a védő szabálytalanul szerelte. A nyilvánvaló 11-est Tarczi játékvezető habozás nélkül ítélte meg, a végrehajtó ismét Elekes volt **(2-1).**

71. perc: Nagy I. ívelt át a jobb oldalról a felfutó Cserna fejére egy meccslabdát, de Cserna hét méterről óriási helyzetben fölé fejelt.

72. perc: Pécz hagyta faképnél az ellenfél védelmét a bal oldalon, már csak a kapussal állt szemben, de a tőle lassan már megszokott eleganciával a labdát a bal kapufa mellé passzolta.

80. perc: Dobány Gabinak csak a két 11-esről marad emlékezetes a Lenti elleni találkozó. A mérkőzésen másodszor találta magát szemben az ellenfél kapusával, de a találkozásból most is Vincze került ki győztesen.

89. perc: Csertán a bal oldalról mesteri labdával serkentette kapáslövésre Elekest, de sajnos ez a szép lövés sem landolt a hálóba. A jelenet gólt érdemelt volna.

➡ ➡ ➡ ➡ ➡ ➡

✧ SPORT ✧ eredmények – események ✧ SPORT ✧

➡ ➡ ➡ ➡ ➡ ➡

Fentős Pál, a Lenti TE edzője: Jobb erőkből áll a celli csapat, ha nem 11-esekkel győzött volna, akkor nem is mérgelődnék...

A Lenti elleni találkozó egy volt csak a sok közül, ami nem a sziporkázó játék miatt marad emlékezetes. Felejtsük el. A három pontot tekintsük kárpótlásnak az eddigi szerencsétlenül elhullajtott pontokért. A győzelemmel a csapat megkapta utolsó lehetőségét a harmadik hely elérésére. A játékosokon múlik, hogy élni tudnak-e a lehetőséggel. Nagy szükség lesz a hátralévő mérkőzéseken a küzdeni tudásra, a jó csapatszellemre. A Lenti ellen Dobány, Elekes, Győrvári játéka emelkedett ki.

Előmérkőzés: Celldömölk–Lenti ifjúsági csapatok mérkőzésén 4:1 (2:1) arányban győztek a celli ifik, akik az alábbi összeállításban szerepeltek: Baráth – Mórocz T. (Németh) – Somogyi, Nagy A., Mórocz R. (Balhási) – Vass (Major), Szabó A:, SZABÓ L., Szabó Sz. (Sebestyén) – Kunos (Csőre), NYÁRI. Edző: Boznánszky Gábor: Megérdemelten tartották idehaza a három bajnoki pontot az ifik. Góllövő: Nyári (2), Kunos, Csőre.

Herendi Porcelán SK–CVSE-Antók Nyomda 1-3 (1-2).

Herend, 500 néző. Vezette: Kiss Norbert (Csorna), pj. Hann, Molnár.

Herend: Rapali – Gombosi, Bohon, Huber – Giron, Guemouni, Nagy T., Sipos – Mészöly, Molnár, Kasler, Edző: Fördös József.

Celldömölk: Szép – Latyák, Csákvári, Bodor, Stiber – Győrvári, Dobány, Bognár, Cserna – Elekes, Pécz. Edző: Sebestyén Attila.

Csere: Gombosi helyett a szünetbe Mihalecz, Nagy T. helyett Nagy L. a 72., Cserna helyett Orsós a 74., Elekes helyett Nagy I. a 85., Bodor helyett Molnár a 88. percben.

Góllövő: Csákvári a 23., Sipos öngól a 29., Molnár a 35., Bognár az 57. percben.

Sárga lap: Kasler lerántásért a 12., Csákvári szabálytalan szerelésért a 19., Cserna lökésért az 52., Orsós visszahúzásért a 83. percben.

Szögletarány: 7:6 (2:3).

Horváth József, a CVSE volt játékosa: Bízok a csapatban, megnyerjük a mérkőzést.

A szurkolók közül sokan bíztak a csapatban, legalábbis erre lehetett következtetni a szépszámú celli szurkoló jelenlétéből. A csapat háza táján jól használták ki a Lenti elleni mérkőzés utáni napokat, a játékosokon mérkőzés előtt látszott, hogy tisztában vannak annak jelentőségével, a pályán pedig az első perctől kezdve a játékukkal adták tudtára ellenfelüknek, hogy győzni jöttek. Sikeres volt az edző részéről, hogy Győrvárit egy sorral előbbre vitte, így a támadások veszélyesebbek lettek a jobb oldalon, főleg míg Elekes nem cserélt helyet Csernával. Bodor beállós játéka is jó húzásnak bizonyult. Öröm volt nézni a játékosok akarását és összjátékát, amely még a hazai szurkolóktól is elismerést kapott.

Latyák újra régi formájában játszott Herenden

6. perc: Pécz ment el egyedül, de lövésébe a kapus bele tudott kapni, a kipattanó labdát Elekes fejelte kapura, de Rapali vetődéssel hárított.

14. perc: Szép kapus bravúros kivetődéssel csípett el egy jobb oldali beadást Huber elől.

22–23. perc: Dobány labdájával Győrvári lépett meg a jobb oldalon. A 16-osról leadott, bal sarkos lövését Rapali szögletre tenyerelte. A szögletet Győrvári ívelte kapu elé, Latyák nagyszerű ütemben ugrott fel a labdára és fejelte azt kapura, de Rapali ismét a kapu fölé tudta tenyerelni a bőrgolyót. Most a rövid sarokra ívelte be Győrvári a labdát, de azt a védők Csákvári elől újból szögletre tudták menteni. Harmadszor is Győrvári állt a jobb oldali szöglethez letett labda mögé, és ívelte a kapu elé, ahol nagy kavarodás támadt. A védők röviden tudtak felszabadítani. Elekes szerezte meg a labdát, és szöktette a jobb oldalon felfutó Győrvárit, aki egy perc alatt negyedszer ívelte azt a kapu előterébe, amelyre most Csákvári érkezett nagyszerű ütemben, és közelről a jobb felső sarokba fejelt **(0-1)**.

29. perc: Pécz indította a jobb szélen Dobányt, aki egy csellel átjátszotta a rátámadó védőt, és továbbviharzott a kapu felé. Amikor beért a 16-oson belülre, a bal oldalon felfutó Bognárhoz akart továbbítani, de erős, lövésszerű beadásába Sipos lábbal belenyúlt, és a labda a kimozduló kapus mellett a hálóba perdült. Meglepetésre a partjelző lest jelzett, de a játékvezető rövid szóváltás után középre mutatott, a gólt szabályosnak minősítette. Az is volt **(0-2)**.

35. perc: A jobb oldalon a celli térfél közepénél jutott partdobáshoz a hazai csapat, melynek elvégzését labdacsere miatt rövid szünet előzött meg. Ez elég volt ahhoz, hogy a figyelem elterelődjön a játékról. Giron a két celli védő közül kiugró Molnár elé dobta a labdát, aki a 16-osról a felpattanó pettyest kapásból bődületes erővel a bal alsó sarokba bombázta **(1–2)**.

Szünetben minden jelenlévő celli szurkoló elégedetten nyugtázta csapata jó játékát. Várható volt azonban, hogy a hazaiak az első percekben feltesznek mindent egy lapra, és megpróbálnak kiegyenlíteni. Valljuk meg őszintén, a második félidő első 10 percében kétszer is nyílt rá lehetőségük, de most Fortuna a celldömölki csapat mellé pártolt. Tíz perc elteltével újból a celli együttes vette át a kezdeményezést, és ez rögtön eredményre is vezetett, jelezve, hogy ma a herendi pályán csak egy csapat tagjai, a celli kék-sárgák a nyerők.

49. perc: A Herend csapata szögletet végezhetett el a bal oldalról. Kis szöglet lett belőle, amire a celli védők nem számítottak. A belőtt labdára a védők közül Kasler lépett ki, de fejjel két lépésről csúnyán kapu mellé fejelte a labdát. Óriási lehetőség volt az egyenlítésre.

54. perc: Bognár Nagy T. elleni belépőjét ítélte a kitűnően működő Kiss játékvezető szabálytalannak, így 27-28 méterre a kaputól szabadrúgáshoz jutottak a hazaiak. Mészöly ívelte kapu elé a labdát, amely megpattant, és így lett jó Hubernak, de ő közelről a felső lécre fejelte azt, majd a kipattanó labdát Csákvári szögletre mentette a támadók elől.

57. perc: Dobány fülelt le egy támadást, majd a bal oldalon hosszan indította Csernát, aki a 16-oson belülre érve visszafordult és Elekeshez játszott. Elekes észrevette, hogy Bognár beindult az üresbe, eléje játszott, Bognár tolt egyet a labdán, majd a 16-osról óriási erővel kilőtte Rapali kapujának bal alsó sarkát. Pazar gól volt **(1-3)**.

82. perc: Győrvári szép testcsellel csapta be a jobb oldalon rátámadó Molnárt és Mészölyt, majd indította Péczet. Pécz is becsapta a védőket, mert a labdát átengedte Dobánynak, aki egyedül húzhatott kapura. A 16-osnál lövésre szánta el magát, de jól eltalált lövését Rapali bravúrral szögletre mentette.

Sebestyén Attila, a celldömölki csapat edzője: Ez az eredmény már régóta benne volt vidéken is a csapatban, most nemcsak a játék, de a góllövés is bejött.

A mérkőzés lefújása után a lelkes celldömölki szurkolók vastapssal jutalmazták a csapat teljesítményét, amit a játékosok a publikumnak szintén tapssal köszöntek meg. Rég látott szép jelenet volt. Jó lenne a hátralévő mérkőzéseken megismételni, majd a szezon végén együtt ünnepelni a harmadik helyezést! Jó lenne elkönyvelni, hogy a Herend elleni mérkőzéssel megszűnt a csapat vesszőfutása! Azzal a Herend elleni mérkőzéssel, amelyen minden játékos nevét nagybetűkkel lehet írni, az egyik jobban és lelkesebben játszott, mint a másik, CSAPAT volt a pályán, az EREDMÉNY nem maradt el.

Előmérkőzés: Herend–Celldömölk 0-8 (0-4) eredménnyel végződött NB III-as ifjúsági mérkőzésen folytatták a celldömölki fiatalok jó szereplésüket. A celli csapat az alábbi összeállításban hengerelte le ellenfelét: BARÁTH – MÓROCZ T. – SOMOGYI (Sebestyén), NAGY A., MÓROCZ R. – VASS, SZABÓ A. (Németh), SZABÓ L. (Balhási), CSŐRE (Major) – KUNOS, NYÁRI. Edző: Boznánszky Gábor. Góllövő: Nyári (3, egyet 11-esből), Kunos (3), Csőre és öngól. Sárga lap: Nagy A., Szabó L.

tim

✧ *SPORT* ✧ eredmények – események ✧ *SPORT* ✧

LABDARÚGÁS

MEGYEI I. OSZTÁLY

A 26–27. fordulóban az alsó régióban tanyázó Apátistvánfalva „elrendezte" térségünk mindkét jobb sorsra érdemes csapatát – közülük Jánosházát a saját otthonában.

Szentkirály-Gyöngyöshermán–Jánosháza 0:0.

Szentkirály, 200 néző, vezette Laki.

Szentkirály: Gyimesi – Hittaller, Bődi, Szanyi, Dénes G. (Pulai) – Horváth P. (Fodor), Bartók, Marsai (Szárnyas), Óry – Moór, Horváth G. Edző: Horváth József.

Jánosháza: Szente – Laczi, Takács T., Rétfalvi, Tóth – Pintér, Horváth I., Horváth R. – Lenorics (Hermann), Kiss, Bors (Takács Zs.). Edző: Józsa Sándor.

Jó iramú mérkőzésen mindkét csapat győzelemre játszott, de döntetlen lett belőle.

Apátistvánfalva–Kemenesalja 2:1 (1:0).

Apátistvánfalva, 200 néző, vezette: Lukács.

Apátistvánfalva: Németh – Kozó, Sömenek L., Kovács – Bartakovics Cs., Bicskei, Bartakovics F., Hevesi – Slemmer (Sömenek K.), Sarang, Tóth. Játékos-edző: Császár Tamás.

Kemenesalja: Horváth – Döbröntei (Berta), Sebestyén, Princzes, Dénes – Fenyő (Harkály), László, Szalai (Kóbor) – Varga, Huszár, Füzfa. Edző: Marsai József.

Ezen a mérkőzésen jobb volt a hazai csapat, és megérdemelten győzött. Góllövők: Tóth (2), ill. Harkály. Ifi: 1:6.

Kemenesalja–Csörötnek 3:1 (1:1).

Vönöck, 200 néző, vezette Horváth Gy.

Kemenesalja: Horváth – Nagy, Sebestyén, Dénes, Huszár – Fenyő, Varga, László, Szalai (Princzes) – Ruzsa (Kóbor), Füzfa (Berta). Edző: Marsai József.

Ha gólhelyzeteit jobban kihasználja, nagyobb arányú is lehetett volna a hazai csapat győzelme. Góllövők: Sebestyén, Kóbor, Varga, ill. Krajczár.

Jánosháza–Apátistvánfalva 0:2 (0:1).

Jánosháza, 250 néző, vezette: Samu F.

A vendégek lelkesen, a hazaiak enerváltan játszottak, így született a meglepő, de igazságos eredmény. Góllövők: Sarang, Bartakovics F.

MEGYEI II. OSZTÁLY

A 18–19. fordulóban megtorpant a Mersevát, magára talált az Ostffyasszonyfa, bravúros győzelmet aratott az Alsóság csapata.

Mersevát–Nagysimonyi 1:1 (0:0).– Mersevát, 110 néző, vezette: Pál.

Mersevát: Horváth A. – Horvát T., Győrváry, Füzfa (Orbán), Domonkos – Molnár, Marsai, Gyurák (Csóri) – Szabó, Gulyás, Mészáros. Edző: Nagy Csaba.

Nagysimonyi: Asbóth – Hajas Attila, Hajas András, Lőrincz, Czöndör – Jánosi (Benkő), Palkovics, Vincze – Major B., Molnár, Major T. Edző: Balhási István.

A kényelmesen játszó hazaiak csak az utolsó 20 percben kapcsoltak rá, és ezt 2 pontjuk bánta. Góllövő: Győrváry, ill. Major B.

Alsóság–Ostffyasszonyfa 1:2 (0:0). – Alsóság, 60 néző, vezette: Gera.

Alsóság: Rajczi – Zsirai, Varga, Kerék, Tanai – Horváth (Bödör), Tüzes, Sárközi, Herczeg – Kolompár, Nagy. Edző: Zsömlye Zoltán.

Ostffyasszonyfa: Vörös T. – Vara, Stárics, Kiss, Simon – Vörös K., Németh D., Hajba, Takács Gy. – Vörös A., Takács I. (Németh J.).

Az asszonyfai csapat szerencsésen használta ki a szél támogatását. Góllövők: Nagy, ill. Vörös A., Takács Gy.

Szergény–Kemenesmagasi 2:4 (2:1). – Szergény, 150 néző, vezette: Kotsis.

Szergény: Szentgyörgyi – Mező K., Piri B., Horváth, Holdosi – Kovács, Szabó, Elek, Piri L. – Botló, Mező N. Edző: Verrasztó Károly.

Kemenesmagasi: Finta – Károly, Buzás, Balogh, Molnár – Bakodi, Velencei (Mészáros), Szabó – Berghoffer, Markos, Marton. Edző: Szuh József.

Jól játszottak a szergényiek, de kapusuk rendkívül rossz napot fogott ki, így a 2:0-ás vezetésből sima vereség lett. Góllövők: Piri L., Elek, ill. Markos (3), Marton.

Alsóság–Mersevát 1:0 (1:0). – Alsóság, 100 néző, vezette: Dvorszky.

Alsóság: Rajczi – Zsirai, Börö, Varga I., Kerék – Horváth J. (Varga J.), Sárközi, Nagy, Németh – Tanai, Rózsás. Edző: Fenyő Miklós.

Mersevát: Horváth A. – Orbán, Győrváry, Füzfa (Kovács), Domonkos – Molnár, Horváth T., Gyurák, Szabó – Gulyás (Csóri), Marsai (Mészáros). Edző: Nagy Csaba.

A lelkesen küzdő sági csapat – a forduló legnagyobb meglepetését szerezve – megérdemelten nyert az élvonalba tartozó merseiek ellen. Góllövő: Tanai.

Ostffyasszonyfa–Kőrismenti 3:1 (1:0). – Ostffyasszonyfa, 100 néző, vezette: Erős.

Ostffyasszonyfa: Vörös T. – Varga T., Stárics, Kis, Simon – Takács (Vörös K.), Szabó G. (Németh J.), Hajba, Németh D. – Vörös A., Szabó Zs. Edző: Szabó, Sándor.

Színvonalas, jó iramú mérkőzésen megérdemelten győzött a hazai gárda. Gólövők: Vörös A. (2), Németh D., ill. Rozmán.

Pecöl-Hozer–Kemenesmagasi 1:0 (1:0). – Pecöl, 200 néző, vezette: Gera.

Kemenesmagasi: Finta – Károly, Balogh, Szabó, Buzás (Pázsi) – Molnár, Bakonyi, Velencei (Marton) – Papp, Makos, Berghoffer. Edző: Szuh József.

Jó iramú mérkőzésen mindkét csapat győzelemre játszott, ami végül a hazaiaknak sikerült. Góllövő: Kovács.

Nagysimonyi–Jákfa 3:1 (3:1). – Nagysimonyi, 100 néző, vezette: Kovács.

Nagysimonyi: Füzfa – Hajas Attila, Hajas András (Benkő), Lőrincz, Czöndör (Vincze I.), Pethő, Palkovics, Major T., Asbóth, Molnár, Major B. (Jánossy). Edző: Balhási István.

Jobb volt a hazai csapat, biztosan győzött. Góllövők: Pethő (2), Asbóth, ill. Rövid.

KÖRZETI BAJNOKSÁG

Boba–Kenyeri 1:6 (0:4). – Boba, 80 néző, vezette: Kovács.

A nagyobb játékerőt képviselő vendégcsapat már az első félidőben eldöntötte a mérkőzés kimenetelét. Góllövők: Györkös, ill. Csordás (2), Mesterházi, Svedics T., Bogdányi T. (11-esből), Horváth G. (öngól).

Egyházashetye–Sitke 1:3 (0:2) – Egyházashetye, 50 néző, vezette: Balassa.

A mérkőzésen megérdemelt vendégsiker született. Góllövők: Csókás, ill. Péntek (2), Matusz I.

Sitke–Boba 0:0. – Sitke, 80 néző, vezette: Dani.

A vendégek lelkesen, a hazaiak a kapu előtt ügyetlenül játszottak.

Hosszúpereszteg–Egyházashetye 4:4 (3:3). – Hosszúpereszteg, 60 néző, vezette: Kovács.

A vízilabda-eredményt hozó mérkőzésen reális eredmény született. Góllövők: Szalai (2), Nagy, Németh G., ill. Görög (2), Bejczi J., Zsoldos P.

Csönge–Nemeskocs 0:5 (0:2). – Csönge, 40 néző, vezette: Mesterházy.

Gyenge játékvezetés mellett megérdemelt vendégsiker született, de a gólarány túlzott. Góllövők: László, Klatz F., Szabó (3).

Izsákfa–Hegyhát SE 2:2 (1:1). – Izsákfa, 80 néző, vezette: Gazdag.

A hazaiak sorozatban hagyták ki a gólhelyzeteket, így meg kellett elégedniük a döntetlennel. Góllövők: Molnár J. (2), ill. Horváth J. (2).

V.L.

LEGFRISSEBB:

CVSE Antók Nyomda–MÁV-DAC 2-0

ÚJ KEMENESALJA
CELLDÖMÖLK VÁROS ÖNKORMÁNYZATÁNAK LAPJA

Felelős kiadó: **MAKKOS ISTVÁN** polgármester. ✧ A szerkesztőbizottság tagjai: **Dala József, Györe Géza, † Horváth Lajos (örökös tag), Káldos Gyula, Molnár Gábor, Nagy Antal, Nádasdy Lajos (nívódíjas), Németh Tibor, Völgyi László.** ✧ Felelős szerkesztő: **BURKON LÁSZLÓ.** Szerkesztőség: Celldömölk, Szentháromság tér 1. ✧ Nyomdai előkészítés: Szignatúra Kft., Szombathely. Nyomás: Antók Nyomda, Celldömölk. ISSN 0865-1175