X. ÉVFOLYAM, 7. (159.) SZÁM ■ 1998. ÁPRILIS 9.

Kreszmérics Ferenc
Könyvtár
Celldömölk
Dr. Gálfin Lajos tér 1.

ÚJ KEMENESALJA

CELLDÖMÖLK VÁROS ÖNKORMÁNYZATÁNAK KÉTHETENTE MEGJELENŐ LAPJA ■ ÁRA: 34,50 FORINT

Az Isten kinyújtja felénk a kezét

Luther Márton életrajzírói feljegyezték, hogy amikor elcsüggedt, vagy nagy szorongatásba került, újra és újra leírta a falára, az íróasztalára: Vivit! Él! Jézus él! Ebben a rövid, de sorsdöntő mondatban mindig vigaszt talált. Newtontól, a nagy tudóstól, aki mélyen hívő ember volt, valaki egyszer gúnyosan megkérdezte: „Aztán hogyan szedi össze az Isten majdan életre a halottakat?" A nagy tudós belenyúlt a fiókba, kivett egy dobozt, abból egy marék vasreszeléket, és szétszórta az asztalon. „Szedje össze" – mondta az idegennek. „Nem tudom" – felelte az. Erre a tudós kivett a zsebéből egy mágnest, és a vasreszelék fölé tartotta. Mind hozzácsapódott! Egy szempillantás alatt! Az utolsó szemig! „Nos, valahogy így!" – felelte szerényen a tudós. „Engem máris magához vonzott!"

Húsvétot akkor ünnepeljük meg a legszebben, ha az Isten kegyelmét – mint szeretett gyermekei – boldogan elfogadtuk. Egy fiatalember sok évvel ezelőtt milliós örökséget utasított el. Két fiútestvér kivándorolt Amerikába. Mivel ügyesen és szorgalmasan dolgoztak, hamarosan meggazdagodtak. Amikor az idősebbik meghalt, vagyona a fiatalabb testvérre szállt. De ő sem élt sokáig. Mielőtt elhunyt, teljes gazdagságát egyetlen európai unokaöccsére hagyta. Az unokaöcs meg is kapta ajánlott levélben az erről szóló értesítést, de kevélyen megtagadta a levél átvételét, mivel az nem volt elégséges módon felbélyegezve. Bosszankodott amiatt, hogy valami jelentéktelen kis portót kellett volna fizetnie. Így hát inkább visszaküldte a levelet, ezzel a megjegyzéssel: „Címzett nem fogadta el!" Miután az egyetlen örökös nem tartott igényt az örökségre, a vagyon átszármazott az amerikai államra. Csak három évtized után tudta meg az unokaöcs, mi volt az elutasított levél tartalma. Óriási erőfeszítések árán sem tudott a végzésen változtatni.

Az örökkévalóságban biztosan igen sokan fognak keseregni, mivel elutasították az Isten kegyelmét, az örök élet megnyerését. Isten csupán annyit várt tőlük, hogy ismerjék el bűnös voltukat, kérjék Isten bocsánatát és köszönjék meg az örök élet ajándékát. Ennyi kis „portót" kellene adni az Istennek. Ezen a húsvéton is kinyújtotta felénk kezét az Isten, hogy részt adjon nekünk az örök élet örökségéből. Nem szabad elutasítanunk tovább ezt a kinyújtott, drága atyai kezet! Hiszen a Biblia is felteszi a kérdést: „Hogyan menekülünk meg mi, ha nem törődünk ilyen nagy üdvösséggel...?" (Zsid. 2;3) Minden idők legnagyobb kínálata ez: fogadd el Jézus Krisztusnak a Golgotán megszerzett üdvösségét! Ne utasítsd el magadtól!

Újra elérkezett húsvét kedves ünnepe! Az ünnep több, mint munkaszünet. Az ünnep az emberi lélek testet is átható, átmelegítő öröme, örömóra, örömnap. Szabadság hullámainak tetejére emelkedve, most végre szóhoz jut a lélek. A test finomabb falatokat harap, finomabb italokat kortyol. Bizonyos az, hogy érzés nélkül, hit nélkül, gondolat és imádság nélkül, templom nélkül sivatag az ünnep. Ember vagy! Ünnep nélkül nem élhesz! Isten gyermeke vagy! Húsvéti öröm nélkül, húsvéti feltámadáshit nélkül nem élhetsz!

Boldog húsvétot kívánok Szent Ambrus himnuszával:

Kérünk, teremtő Istenünk,
Vigadva húsvét ünnepén:
Ne ártson nékünk a halál,
Védd meg örökre népedet!

Sághy András lelkész

Két nívódíj celli növendéké

Zenei sikerek Győrben

Március elején rendezték Győrben az ifjú muzsikusok versenyét. Az Ádám Jenő Zeneiskola növendékei eredményesen szerepeltek a különböző hangszeres produkciókkal.

Gordonkával arany minősítést kapott Sebestyén Barbara, ezüstöt Sebestyén Péter és Király Eszter, tanáruk Orosz Sándor. Bronz minősítést kapott hegedűjátékáért Kovács Ágnes, tanára Fülöp Balázsné, és fuvolajátékáért Berta Rita, tanára Pulay Teréz. Zongorával nívódíjat kapott Németh Viola, tanára Bejcziné Németh Tünde, és Szabó Krisztina, tanára dr. Tóth Lajosné, bronz minősítést Cseh Annamária, tanára Némethné Bodnár Zsuzsanna.

Kiemelkedő sikernek számít, hogy a területi zongoraverseny három korcsoportban versenyző 64 zongoristájának három nívódíjat

(Folytatás a 2. oldalon)

Kitüntették a rendőrkapitányt

Molnár Lajos, a celldömölki rendőrkapitányság vezetője a napokban ünnepelte 50. születésnapját.

Ez alkalomból a **Kuncze Gábor** belügyminiszter által adományozott aranygyűrűt **dr. Bene László,** Vas megye rendőrfőkapitánya nyújtotta át az ünnepeltnek. **Makkos István** polgármester pedig a város közbiztonságáért végzett kiemelkedő munkája elismeréseként emléklapot adott át a képviselő-testület jelenlétében.

A köszöntő szavak elhangzása után Molnár Lajos interjút adott a városi televíziónak, valamint lapunknak. Elmondta, hogy munkája során mindenkor egy idős tanítómestere intelmeit igyekezett szem előtt tartani, miszerint ezen a pályán nagyon nagy kitartásra, tisztességre és kiegyensúlyozottságra van szükség. Szeretni kell az embereket, hogy segíteni tudjunk rajtuk. Hogy vezetői munkájában eredményes tudjon lenni, nagy szüksége van a jó kollégákra, akikben itt nincs hiány.

(Folytatás a 2. oldalon)

Száz éve született Szabó Dezső

Április 18-án lesz a 100. évfordulója a neves csöngei tanító, Szabó Dezső születésének, s idén 40 éve annak, hogy eltávozott családja és tanítványai köréből. A kettős évforduló kapcsán Csönge Község Önkormányzata, az általános iskola és egykori tanítványai szervezésében április 18-án délután 2 órakor emlékünnepséget tartanak az egykor köztiszteletben álló, nagy műveltségű pedagógus sírjánál a csöngei temetőben.

Kitüntették a rendőrkapitányt

(Folytatás az 1. oldalról)

– Celldömölköt ma a béke szigeteként emlegetik – mondta. Ahhoz, hogy ez így is maradjon, megfeszített munkára, elsősorban megelőző tevékenységre van szükség. Igyekeznek ott lenni a közterületeken, szórakozóhelyeken, s mindenütt, ahol a puszta rendőri jelenlét is hasznos lehet. Emberbarát stratégiát akarnak követni. Szeretnének közel kerülni a tisztességes emberekhez, és problémáik megoldásában a segítségükre lenni.

– Az elmúlt három hónapban csökkent a bűnesetek száma a területünkön. Ha ezt tudnánk tartani éves szinten, akkor talán még elégedettek is lehetnénk – vélekedett egy kérdésre válaszolva.

– Ha erőm és egészségem engedi, a jövőben is ugyanilyen kitartással és szorgalommal fogok tevékenykedni azért, hogy Celldömölk közrendje és közbiztonsága a továbbiakban se romoljon, és városunkban mindenki békében tudjon élni és dolgozni – zárta a beszélgetést az alezredes.

Völgyi L.

Zenei siker Győrben

(Folytatás az 1. oldalról)

ítéltek oda, ebből kettőt celldömölki növendék kapott.

Németh Viola, az Eötvös Loránd Általános Iskola tanulója négy éve zongorázik. Édesanyjával kiskorában eldöntötték, hogy zongorista lesz, és ugyan konkrét elképzelése még nincs, de a tervei között továbbra is szerepet kap a zongora. Bejcziné Németh Tünde elmondta, hogy Viola az elérhető 120 pontot megszerezte, az elvárásokhoz képest maximálisan teljesített. Az adott pillanatban a tudás, a sok gyakorlás, a lélekjelenlét és a szerencse is hozzájárult a kiemelkedő szerepléshez.

Szabó Krisztina a Gáyer Gyula Általános Iskolába jár. Ő először hegedült, majd a testvére révén megtetszett neki a zongora, így most a két hangszert együtt tanulja. Számára is nagy meglepetés volt az eredmény, örömükben – na meg az izgalom hatására – a verseny végén a két kislány együtt sírt. Dr. Tóth Lajosné szerint a zsűri nagyon kritikus szemel figyelte és értékelte a versenyt. Magas volt a mérce, nagyok voltak az elvárások. De magas volt a színvonal is, kiváló produkciók közül válogathattak.

Gyerekek és tanáraik közös munkája és öröme ez a szép eredmény.

Tulok G.

Ünnepi istentiszteletek

Római Katolikus Plébánia, Celldömölk

Nagycsütörtök, nagypéntek, nagyszombat: este 19 órakor istentisztelet.

Húsvét első és másnapján: reggel 7 órakor, fél 9 órakor és 10 órakor, este 19 órakor istentisztelet.

Római Katolikus Plébánia, Alsóság

Nagycsütörtök: este 18 órakor ünnepi mise, oltárfosztás.

Nagypéntek: 15 órakor istentisztelet passióval.

Nagyszombat: 18.30 órakor szertartások – ünnepi mise, feltámadási körmenet.

Húsvétvasárnap és hétfő: 10 órakor ünnepi nagymise.

Református Egyházközség, Celldömölk

Nagypénteken 18 órakor istentisztelet.

Húsvét első és másnapján 10 órakor istentisztelet. Minden alkalommal úrvacsoraosztás.

Evangélikus Egyházközség, Celldömölk

Nagycsütörtökön este 6 órakor esti istentisztelet úrvacsoraosztással.

Nagypéntek délelőtt 10 órakor istentisztelet, úrvacsoraosztással. Este 6 órakor passiói istentisztelet.

Nagyszombaton este 6 órakor esti istentisztelet.

Húsvétvasárnap délelőtt 10 órakor ünnepi istentisztelet, úrvacsoraosztással. Este 6 órakor istentisztelet.

Húsvéthétfőn délelőtt 10 órakor ünnepi istentisztelet, úrvacsoraosztással. Este 6 órakor istentisztelet.

Evangélikus Egyházközség, Alsóság

Nagypénteken délelőtt 10 órakor istentisztelet Alsóságon.

Húsvét első napja: 8.30 órakor istentisztelet Izsákfán, 10 órakor istentisztelet Alsóságon, 14 órakor istentisztelet Kisköcskön, 15.30 órakor istentisztelet Kamondon.

Húsvét másnapján: 10 órakor istentisztelet Alsóságon, 13.30 órakor istentisztelet Zalameggyesen, 15 órakor istentisztelet Rigácson. Minden alkalommal úrvacsoraosztás.

AMBROZIANUS HÚSVÉTI DICSÉRETE

A sarkon már hajnal remeg,
A nappal jár a földeken.
Fény nyilai tündöklenek,
Fussanak a kísértetek!

Az éjnek réme hulljon el,
Lélek-szorongás múljon el.
Mind, amit az éj homálya szült,
Bűn és borzalom haljon el.

S amaz utolsó reggelen,
Melyért virrasztásunk eseng,
Ömöljön egykor fénye majd,
Miért ma énekünk sóhajt.

Dicsérjük az örök Atyát,
Dicsérjük egyszülött Fiát,
S a Lelket, a Vigasztalót
Most és örök időkön át.

ERDÉLYI HÚSVÉTI KÖSZÖNTŐ

Jóreggelt azoknak, akik itt lakoznak,
Verset mondanék, ha meghallgatnának.
Jézus feltámadott, nagy örvendezéssel
Áldják hát az Istent hangos énekléssel.
Áldom én is ezért, mert ma húsvét napja
Virradt mireánk, áldott szent órája.
Most jöttünk Krisztus kicsiny mezejéből
Az illatozó rózsák virágos kertjéből.
Azt kívánom most, még sokáig éljenek,
Sok boldog húsvétot vígan megérjenek.
Kárt, bút, bánatot sose szenvedjenek,
Mind földön, mind mennyben boldogok legyenek.

ÉRTESÍTÉS

A *MÜLLEX KFT.*
értesíti a tisztelt lakosságot,
hogy a *hétfői* hulladékszállítási nappal
érintett városrészen

1998. április 13-a,
húsvét hétfő helyett
1998. április 14-én,
kedden lesz hulladékszállítás.

Hírek a KMK-ból

– Április 17-ig Hihetetlen csodabogarak a trópusi őserdőben címmel kiállítás nézhető meg, mindennap 9–17 óráig.

– 19-ig megtekinthető a Diósgyőri Képzőművészeti Stúdió vándorkiállítása.

– 11-én 10 órától húsvéti tojásfestés gyermekeknek.

– 18-án 19 órakor a veszprémi Petőfi Színház Karinthy Frigyes: Tanár Úr kérem című vígjátékát adja elő.

– 21-én 17.30-kor Pap Rita és Bodnár Attila koncertje gyerekeknek.

– 23-án 14 órakor a Tündér Erzsébet című népmesejáték gyermekeknek a Duna Művészegyüttes előadásában.

– 30-án 18 órakor jótékonysági műsor a Celldömölki Mozgássérültek Egyesületének javára. Közreműködik a Gáyer Gyula Általános Iskola irodalmi színpada Némethné Őri Irma tanárnő vezetésével, Oláh László előadóművész, Wendler Magdolna és Wendler Ibolya zenetanárok.

Gy. G.

A szavazatszámláló bizottságok választott tagjai

Celldömölk városban – a korábbi évek hagyományainak megfelelően – 10 szavazókör fog működni.

A képviselő-testület a választási eljárásról szóló 1997. évi C. törvény 23. §-a alapján a szavazatszámláló bizottságok tagjainak és póttagjainak az alábbi személyeket legutóbbi, április 1-jén megtartott ülésén megválasztotta.

A szavazatszámláló bizottságok további egy-egy tagját a választókerületben jelöltet, illetve listát állító jelölő szervezet, illetőleg a független jelölt bízza meg. A szavazatszámláló bizottságnak legalább öt tagból kell állnia. Alakuló ülésükön választott tagjaik soráról elnököt választanak.

A most megválasztott szavazatszámláló bizottsági tagok esetében folyamatosan vizsgálni kell, esetükben nem keletkezett-e összeférhetetlenség. Ha igen, akkor helyébe a póttag lép.

A bizottságok választott tagjai a következők:

1. sz. szavazókör:
Lőwinger György, Mesterházy Ernőné, Nagyné Tóth Andrea.

2. sz. szavazókör:
Pajor Katalin, Németh Zoltán, Zsámboki Zoltánné.

3. sz. szavazókör:
Mészáros József, Lenner József, Dörnyei Lászlóné.

4. sz. szavazókör:
Bebesi Józsefné, Vass Lászlóné, Dénes Károlyné.

5. sz. szavazókör:
Danka Imréné, Bödör János, Lökkösné Varga Alíz.

6. sz. szavazókör:
Tarrósy Imre, Rozmán László, Pethőné Somlai Ibolya.

7. sz. szavazókör:
Boznánszky Lászlóné, Szabó Istvánné, Vörös Imréné.

8. sz. szavazókör:
Maár Katalin, Ölbei Ferencné, Kéri Józsefné.

9. sz. szavazókör:
dr. Varga Gáborné, Győri Elemérné, Somogyi Dezsőné.

10. sz. szavazókör:
Bódai József, Kosztolánczi Mária, Baracskai József.

Póttagok:

1. Piri Gyuláné
2. Pálné Horváth Mária
3. Szomju Lászlóné
4. Nemes Zoltán
5. Soósné Imre Gyöngyi
6. Farkasné Zsámboki Csilla

A 4. számú, sárvári székhelyű országos egyéni választókerületi választási bizottság celldömölki illetőségű tagja **Kovács Károlyné dr.**, póttag **dr. Smidéliusz Sándor.**

Mezőgazdasági fórum Jánosházán

Kis Zoltán, a Földművelésügyi Minisztérium közigazgatási államtitkára 1998. április 15-én 19 órakor mezőgazdasági fórumot tart Jánosházán a Művelődési Házban. Házigazda: dr. Göde György, az SZDSZ országgyűlési képviselőjelöltje.

Még egyszer az ajánlószelvényekről

Az országgyűlési képviselőjelöltségért indulóknak 750 érvényes ajánlócédulát kell összegyűjteniük ahhoz, hogy a hivatalos jelölőlistára felkerüljenek. Az ajánlócédulákat április 17-én 16 óráig kell leadni a választási bizottságoknál. A választási irodák számítógéppel ellenőrzik a cédulákat, csak a hibátlanul kitöltött szelvényeket hitelesítik. Az a hiteles ajánlószelvény, amelyre a választópolgár ráírja a lakcímét, a személyi számát, a képviselőjelölt nevét, a jelölő szervezet nevét (vagy azt, hogy független), és saját kezűleg aláírja. A választási bizottság három napon belül dönt az ajánlócédulák érvényességéről, utána vehető nyilvántartásba a jelölt. Április 20-ára válik ismertté, hogy Vas megye öt egyéni országgyűlési képviselői helyéért hányan indulnak harcba.

Képviselőjelöltek Kemenesalján

Lapzártánk idején javában zajlott az ajánlószelvények ellenőrzése, a jelöltek regisztrálása. A végleges, a május 10-ei választásokra készülő szavazólapokon szereplő névsort a következő lapszámunkban közöljük.

Eddigi ismereteink szerint a 4. számú (Celldömölk–Sárvár) választókerületben az **Együtt Magyarországért Unió Simonics Pál** vállalkozót, a TESZ megyei szervezetének soros elnökét, a **FIDESZ–Magyar Polgári Párt** és a **Magyar Demokrata Fórum Kovács Ferencet,** a fiatal demokraták megyei szervezetének elnökét, a **Független Kisgazdapárt Velekey József** gépésztechnikust, a **Kereszténydemokrata Néppárt dr. Dénes Tibort,** Sárvár polgármesterét, a párt megyei elnökét, a **Magyar Demokrata Néppárt dr. Gömbös Ferenc** jánosházi fogorvost, a párt megyei elnökét, a **Magyar Szocialista Párt Szabó Lajos** jelenlegi országgyűlési képviselőt, a **Munkáspárt Bódi Miklóst,** a rábapatyi alapszervezet titkárhelyettesét, a **Szabaddemokraták Szövetsége dr. Göde György** orvost indítja képviselőjelöltként. (A pártokat, illetőleg szervezeteket ábécé sorrendben közöltük.)

FELHÍVÁS
VÁLASZTÁSI KAMPÁNYT SZERVEZŐK RÉSZÉRE

Ezúton kérünk mindenkit, szervezeteket és magánszemélyeket, hogy a választási kampány időtartama alatt városunk területén csak az arra kijelölt helyeket használják plakátok és hirdetések kifüggesztésére. Amennyiben nem hirdetőoszlopon vagy hirdetőtáblán helyezik el a plakátokat, úgy az szabálysértési eljárás lefolytatását vonja maga után.

Polgármesteri Hivatal Celldömölk

Kampánycikkek ingyen a következő lapszámban

Felhívjuk a jelöltek figyelmét, hogy a korábbi választások gyakorlatának megfelelően az Új Kemenesalja tulajdonosa és kiadója, a Celldömölki Polgármesteri Hivatal ingyen felajánl egy teljes újságoldalt minden egyes jelöltnek programja, illetőleg saját személye bemutatására. A bemutatkozó cikkeket természetesen nem lapunk munkatársa, hanem az illető jelölt, illetve kampánystábjának valamelyik tagja írja, így annak tartalmáért szerkesztőbizottságunk felelősséget nem vállal.

A kampánycikkeket egyidőben, a lapstruktúra kívánalmainak megfelelő elhelyezéssel és sorrendben az Új Kemenesalja április 23-án megjelenő számában közöljük. Azért nem május 7-én, mert az újságot – kéthetente megjelenő lap lévén – a választást megelőző napon, tehát a kampánycsend idején is terjesztik, így annak mentesnek kell lennie mindenféle kampánytevékenységtől. Mindezen megfontolások szerint a választás második fordulója előtt, május 21-én megjelenő lapszámunkban sem tudunk kampánycikkeket közölni. Az éves megjelenési rend változtatása nélkül tehát csak a már említett április 23-ai szám tudja fogadni a választással kapcsolatos közleményeket. Ezeket a nyomdai átfutás miatt legkésőbb április 14-én délelőtt 10 óráig kérjük eljuttatni a kiadó címére, a polgármesteri hivatalba Molnár Gábor szakreferenshez. A később leadott cikkeket nem tudjuk elfogadni.

Az április 23-ai, illetőleg az azt megelőző lapszámokban fizetett hirdetés formájában természetesen az ingyen kínált oldalnyi terjedelem mellett további közlemények is megjelentethetők.

A hirdetés díjait lapunkban rendszeresen meg lehet találni.

A szerkesztőbizottság fenntartja magának a jogot, hogy a kampánygyűlésekről és más politikai rendezvényekről a választást megelőzően – ugyancsak a korábbi gyakorlat szerint – belátása szerint közöljön tudósítást, törekedve természetesen arra, hogy a jelöltek és pártjaik egyenlő esélyt kapjanak a megszólalásra.

A Szerk.

Százötven éve szabadságharcát vívta népünk

Az Új Kemenesalja önálló írások sorozatával emlékezik meg az 1848–49-es forradalom és szabadságharc 150. évfordulójáról. Igyekszünk a lehető legteljesebb képet adni részint a korabeli kemenesaljai történések felelevenítésével, a forradalmi és szabadságharcos események résztvevőinek, vezéralakjainak megidézésével, másfelől a jelenkori megemlékezések minél teljesebb körű bemutatásával híradások, tudósítások formájában.

Kérünk tehát mindenkit, különösen is Kemenesalja településeinek krónikásait, küldjék el megemlékező írásaikat. Biztatjuk továbbá a művelődési és oktatási intézmények, rajtuk kívül természetesen minden más szervezet vezetőit, küldjenek részletes programokat a tervezett megemlékezésekről és más eseményekről. Legyen ez az oldal egész éven át, s talán még jövőre is a szabadságharc megidézésének színtere. **A Szerk.**

Vönöck 1848-as huszárőrmestere: Szili Pál

A vönöcki evangélikus temetőben sűrű bokrok és fák övezte helyen található Szili Pál sírhelye, egyszerű síremléke.

Ki volt Szili Pál?

Keveset tudunk életéről. Ő az, akinek emléke, neve fennmaradt falunkban e korszak hőseiről. A Vönöck község története című krónikában találhatunk utalást arra, hogyan érintették a falu lakosságát az 1848-as események: „Községünk lakossága 1848–49-ben sem maradt tétlen, képviselői ott vannak a szabadságért küzdők első soraiban. 1848. május 1-jén megválasztott Vas megyei Bizottságban Vönöck községet Márton Pál és Nagy Károly képviselték. A szabadságharc idején községünk lakói fiaikat is elküldik a haza védelmére, akiket a 7., a 44. és a 45. honvéd zászlóaljakba soroztak be. Ezek a honvédek két ízben jutottak szerephez. Először a horvátok betörésekor Meszlen környékén. Másodszor 1849 nyarán, amikor Muraszombat felé irányították őket. Majd mikor az osztrákok júliusban végleg megszállták Vasvármegyét, a mi vidékünkön a szabadságharc teljesen véget ért.

Községünk egyik tanítója, Szili Pál huszárőrmesterként vett részt a szabadságharcban. Községünk lakossága sokat és nagy tisztelettel beszélt róla. Szakállt viselt, mivel az arcán kardvágás volt, hogy azt eltakarja. A vönöcki temetőben van eltemetve, sírját az iskolás gyerekek ma is gondozzák, utcát is neveztek el róla a községben."

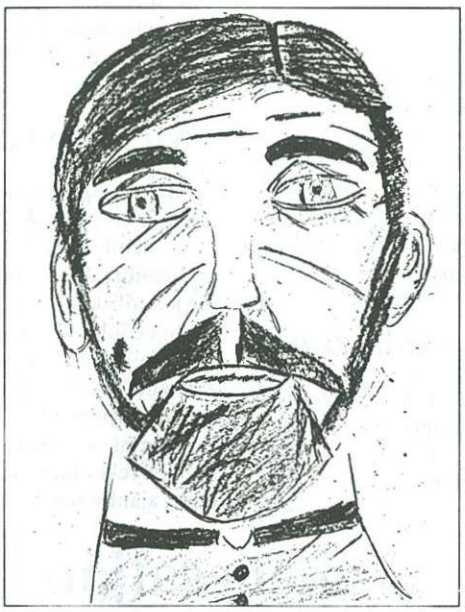

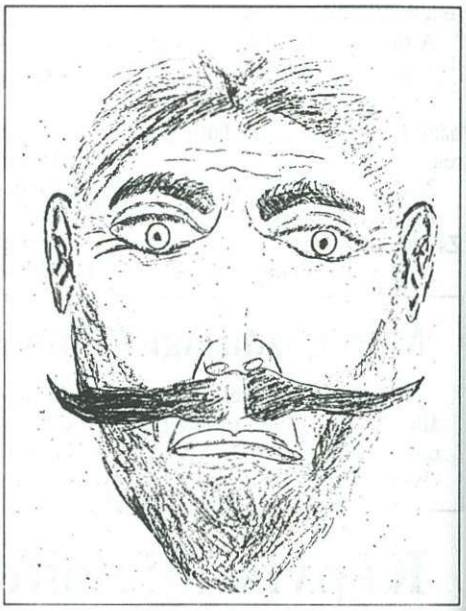

Az Evangélikus Lelkészi Hivatalban fellelhető halotti anyakönyv szerint Szili Pál evangélikus tanító 1825-ben született, és 1892. február 15-én, 67 éves korában halt meg.

Nagyon kevés írásos emlék maradt az utókor számára, kép sem készült Szili Pálról. Milyen volt az arca? Hogyan képzelheti el egy mai diák a 48-as huszárőrmestert, a tanítót?

Az iskola rajzszakkörös tanulói próbálták elképzelésüket formába önteni. Két portré a legsikerültebbek közül, melyek legjobban megfelelnek e soroknak: „Így mondták: Megtanította a gyerekeket becsületre, nagyon kemény ember volt, de jó tanító."

Szili Pál emlékét őrizzük; minden évben – ha az időjárás „engedi" – a március 15-ei iskolai ünnepélyünket az evangélikus temetőben tartjuk, sírjára virágot helyezünk el.

Kegyelettel és büszkeséggel emlékezünk Vönöck 48-as huszárőrmesterére, a község volt tanítójára.

(Képeink: Kékvölgyi Noémi és Koloszár Tivadar rajza.) **Horváth Ferencné** igazgató

SMIDÉLIUSZ BÁLINT

A szerelem távolsága

Másodikos koromban Petőfi versét betűzgettem az olvasókönyvemből: „Itt van az ősz...". Gyula bátyám kíváncsian hajolt fölém:

– Nicsak, te meg ennek a szerelmi szélhámosnak a versét tanulod?

Nem tudtam, mire gondolt.

*

Még húsz éves sem volt, bejárta az országot és mindenhol egy szép kislányka volt az ihletője. Az én falumban, Csöngén élt Csáfordi Tóth Ferenc nyugalmazott huszárőrnagy, földbirtokos. Összejárósak voltak az ostffyasszonyfai Salkovics mérnökékkel, akiknél Sándor '39 nyarát töltötte. (Legalábbis így mesélte az öregapám.) No, hát az ő Rózsa lánya szép volt, de előkelő is. A Salkovicséknál nyaraló költőifjonc pedig szegény.

Petőfi hamar beleszokott a gondtalan úri életbe. Otthonosan mozgott a jómódúak társaságában. Így ismerte meg Rózát. Csodálta őt, verseket írt hozzá. Róza azonban figyelemre sem méltatta.

A fiú napi sétája Ostffyasszonyfáról Csöngére vezetett, csak hogy láthassa. Mindig emlegette: „Csönge közelebb van Ostffyasszonyfához, mint Ostffyasszonyfa Csöngéhez."

Igen, a szerelmes szíve gyorsabban vitte, mint hozta őt.

Petőfi azonban a szünidő végén egyaránt távol került Ostffyasszonyfától is, Csöngétől is. Más vidékeken, más lányokhoz sietett szerelmes szívvel. E pár hét emlékét azonban mindig őrizni fogják nagyapáink történetei.

*

Ostffyasszonyfán lakunk, épp abban az utcában, melyben Salkovicsék háza állt és áll ma is. Ha a költőt emlegetjük – például magyarórákon – eszembe jut, hogy egy nyáron ott lakott az utcánk végén.

A Magyar Írók Nemzetközi Szövetsége és a társult szervek, a Nemzetközi Petőfi Irodalmi Társaság pályázatot hirdettek a Petőfi-évforduló tiszteletére. A pályamunkák műfaja: Petőfi-legenda, vers, próza.

Általános iskolások próza kategóriájában IV. helyezést ért el az ostffyasszonyfai általános iskola három, 6. osztályos tanulója: Smidéliusz Bálint, Mátis Zsuzsanna, Berghoffer Milán. Március 7-én Egerben került sor a díjak átadására.

„Jó közösség kovácsolódott össze"

Az egyházi iskoláról nyilatkozik Czupor Attila és Szele Zsolt

Immár négy éve működik városunkban a Szent Benedek Katolikus Általános Iskola, ám az ott tanuló gyerekeken – és szüleiken – kívül kevesen ismerik az intézmény belső életét. Munkájukról, céljaikról kérdeztük az iskola igazgatóját, Czupor Attilát.

– Tavaly harminc gyereket írattak be hozzánk. Évről évre többen jelentkeznek iskolánkba. A kezdetekkor nem láthattuk, hogy igazából mekkora érdeklődésre számíthatunk. Azokban a szülőkben született meg az igény az egyházi iskola iránt, akik igazán élik a keresztény életet. Döntően befolyásolja az iskolaválasztást az, hogy a szülők értékrendjében hol helyezkedik el a keresztény nevelés. A legfőbb támogatást azonban a nagyszülőktől kaptuk. Ők még emlékeztek a Celldömölkön néhány évtizeddel ezelőtt működő katolikus iskolára. Hogy mennyire aktuális volt a régi hagyomány felelevenítése, az az évek során beigazolódott. Az iskola fenntartója a püspök. Ő gondoskodik a zavartalan működésünkről. Emellett számítunk az önkormányzat segítségére, támogatására is. Ezúton is köszönjük, amit idáig értünk tettek.

– Milyen szempontok szerint verbuválódott a tantestület?

– A keresztény iskolában három fontos dolgot tartunk szem előtt: a keresztény életvitelt, a tanár példaadó személyiségét és természetesen a szaktárgyi tudását. Ezt a hármas egységet nehéz megtalálni. A legfontosabbnak a szakmai tudást tartjuk, de a pedagógusnak mindenképpen el kell fogadnia a keresztény nevelés elvárásait. Személyisége döntő szerepet játszik a gyermekek fejlődésében, ezért csak a hiteles pedagógus válhat a tanulók szemében példaképpé.

– Ezt elég nehéz lehet megoldani, hiszen csak később derül ki a pedagógus rátermettsége.

– A nálunk dolgozó tanárok jól működő keresztény közösségekből kerültek az iskolába, és szakmai tudásuk is magas színvonalú. Jó közösség kovácsolódott össze.

– Miért éppen Szent Benedek az iskola névadója?

– Ennek két oka is van. Első számú tanítónk Krisztus, és a tanításban az egyik leghitelesebb követője Szent Benedek volt. Ezért lett példaképünk és iskolánk névadója. A másik ok pedig az, hogy bencés rend működött a városban. Az oktatás mellett feladatunk, hogy egy végső célt mutassunk a gyerekeknek, Jézust, akinek példája állandó, örök, nem a kor szelleméhez és erkölcséhez alakul.

– A hittanórákon kívül milyen lehetőség van a keresztény értékek megismertetésére?

– A tanár személyiségén keresztül kell érvényesülnie minden tanórán. A hit és a szeretet egységének még az iskolán kívüli találkozásokban is hatnia kell.

– Ahhoz, hogy valaki az iskolába kerülhessen, milyen feltételeknek kell megfelelnie?

– Bárkit szívesen fogadunk. Amelyik család igényli ezt a másfajta nevelést, ide írathatja a gyermekét. A régi katolikus iskolák elit iskolák voltak. Nekünk nem célunk, hogy csak a legjobb képességű gyermekekkel foglalkozzunk.

– Egy iskola mindig hónapokkal előre tervez. Mi várható a '98-as tanévben?

– Az elmúlt években a szülők bizonytalanok voltak, nem tudták, hová írassák be a gyermeküket. Ez elsősorban a városban fellépő épületgondokból adódott. A régóta húzódó kérdés idén megoldódott: minden iskola nyugodtan készülhet a következő tanévre, és a szülők is lelkiismeretük szerint választhatnak. A jelenlegi iskolaépület teljes átalakítására és modernizálására kerül sor, és egy új tornaterem felépítését is tervezzük. A közeljövőben ennek anyagi háttere is adott lesz számunkra. Terveinket a szülőkkel még a beiratkozás előtt ismertetjük. Az osztályok számának emelkedésével a tantestület bővül, de szakmai szempontból nem fogunk elmaradni az országos igényektől, elvárásoktól (pl.: az informatika fejlődése és a nyelvtanulás). Mindkét területen magas óraszámban tanítunk, és a következő tanévtől ehhez megfelelő tárgyi feltételek is biztosítva lesznek (új számítástechnika terem, nyelvi labor). A keresztény nevelésben pedig fontosnak tartjuk azokat a területeket, amelyek a gyerekek későbbi boldogságát segítik elő. Ilyen például a társastánc tanulása, amelyet beépítettünk a pedagógiai programunkba. Költségeit az iskola vállalja magára. A mai diszkókból hiányzik a tánckultúra, és sajnos ez a világ ma már a társadalom fertője. Olyan hely, amelyik, nem szeretnénk, ha az itt tanuló gyerekek törzshelyévé válna. Iskolánk feladata inkább az, hogy láttassa a gyerekekkel a világot, a maga teremtett szépségében és igazságában. Hangsúlyozzuk egymás értékeinek megbecsülését, embertársaink szeretetét. A felnövekvő generációnak hitelesen kell ismernie a múltat, és tisztelnie kell a hagyományokat. Fontosnak tartjuk, hogy a világért és a közösségért, amelyben élnek, mindenkor áldozatokat tudjanak hozni, Krisztus példájából tanulva. A gyermekek értékeinek kibontakoztatása mellett szeretnénk megszólítani a családokat, hiszen az iskola mellett a család az egyház elsődleges nevelési intézménye.

A Szent Benedek Katolikus Általános Iskola megalakulása óta kapcsolatban áll a celldömölki egyházközséggel. Az intézmény és az egyházközség viszonyáról Szele Zsoltot, az egyházközség képviselő-testületének világi elnökét kérdeztük.

– Ha van egy iskolabizottság és egy működtető, akkor az egyházközségnek csak szellemi és lelki támogatást kell nyújtania. Az iskola szerves része az egyházközségnek. Az egyháznak negyven évig nem volt tevékeny ifjúsága, most pedig már a szülők is bekapcsolódnak az egyházközség életébe.

– Konkrétan miből áll ez?

– A gyerekek aktuális műsorokkal teszik szebbé az egyházi ünnepeket. A szentmisében rövid színdarabbal elevenítik fel az éppen ünnepelt szent életét. Tevékenyen részt vesznek a minisztrálásban is; a minisztránsok több mint fele az egyházi iskolába jár.

– A gyerekeknek és a felnőtteknek vannak közös programjaik?

– Igen, vannak. Az egyháznak feladata, hogy a családokat összefogja, és közös programok szervezésével a gyerekek és a szülők közösségét eggyé kovácsolja. A nyáron több család is közös táborozáson vett részt, ezenkívül egynapos kirándulásokon szerezhetnek szép élményeket, ahol játékos formában ismerik meg jobban egymást szülők, gyerekek és pedagógusok egyaránt.

– A szülők hogyan segíthetik az egyházközség munkáját?

– Olyanok kapcsolódtak a liturgikus munkába, akik eddig semmilyen formában nem vettek részt benne. A karácsonyi műsor lebonyolításában is segítettek. Nélkülük a volt Lázár-ház felújítását sem fejeztük volna be ilyen gyorsan. Úgy érzem, ezek a kis gyerekek szeretetükkel és lelkesedésükkel közelebb hozták szüleiket Istenhez és az egyházhoz.

Verrasztó Tibor

Ecset helyett ecet

Lapunk egy korábbi számában hiba van az Eleink így csinálták című cikkben. Az ezüsttisztításról írt szövegben ECET helyett ECSET jelent meg.

Elnézést kérünk.

MÁRVÁNY

MUNKARUHA, CSEMPE, JÁRÓLAP KISKERESKEDÉS

Celld., Mikes K. u. 27.

Munkaruhák, munkavédelmi cipők.

Csempék, járólapok széles választéka.

Fürdőszoba-berendezések, szaniterek, csaptelepek, fugázóanyagok, csempe-, járólapragasztók.

Szeretettel várjuk kedves vásárlóinkat!

Első osztályosok beíratása

Értesítjük a kedves szülőket, hogy az általános iskolákban Celldömölk város területén az első osztályosok beíratásának időpontját az önkormányzat az alábbiak szerint határozta meg:

Április 16-án, csütörtökön reggel 8 órától 12 óráig,
délután 13 órától 17 óráig,
április 17-én, pénteken reggel 8 órától déli 12 óráig.

Az Új Kemenesalja postájából

Lehetetlen nincs, csak tehetetlen...

Az Új Kemenesalja 1998. március 12-i számát olvasva megdöbbentett Füzesi László képviselő azon bejelentése a testületi ülésen, mely szerint 16 százalékos tiszteletdíj-emelést javasol a polgármeser, alpolgármester és a képviselő-testület tagjai részére.

Még rá gondolni is szörnyű, mi lett volna, ha nem szavazzák meg maguknak!

Gratulálok! A semminek is tudnak örülni, és a negatívumokat is tudják díjazni. Teszem ezt azért, mert komoly egzisztenciával rendelkező képviselők rá vannak utalva az amúgy is deficites költségvetés dézsmálására.

Gratulálok! Hisz a polgármester úr is minősítette az egyházi ingatlanok ügyében történt gyors döntésüket, gyorsan tehát tudnak dönteni, hogy jól is – arról nem nyilatkozott. Szavazásból mindenesetre ötös. Ez észrevehető az egészségügy és az oktatás terén. Minősíthetetlen az úthálózatunk, nincs strandunk, uszodánk – ezeknek sajnos nem tudunk örülni.

Van Penny Marketünk, lesz új sportpályánk – aminek Önök közül nem tud mindenki örülni. Igaz, nem tettek érte sokat, de nem is sikerült meggátolni – így hát megérdemelt a 16 százalékkal emelt járandóság. Páratlan természeti adottságunkat, a Sághegyet nem képesek méltóan menedzselni.

Megtettek annak érdekében mindent, hogy a konkrét célt megvalósítani szándékozókat elijesszék, és Celldömölkön csak az eltévedt átutazót üdvözölhessük.

Jó lenne, ha a választópolgárok a megszűnt Lehetetlen című műsor helyett a városi tv műsorában láthatnák a képviselő-testületi üléseket, a celldömölki „Tehetetlent".

Kovács Miklós Celldömölk, Belovári u. 4.

„Elhatároljuk magunkat"

Tisztelt Szerkesztőség!

A Kereszténydemokrata Néppárt elhatárolja magát az Új Kemenesalja március 26-i számában megjelent „Makkos István polgármester postájából" című cikkben közölt névtelen levél írójától, és annak felfogásától. Úgy gondoljuk, azt írhatta bárki, de egy komoly keresztény szemléletű ember semmiképp. Nem kenyerünk az átkozódás, ehelyett Polgármester Úrnak és Családjának jó egészséget kívánunk, az ünnep közeledtével pedig a lap minden olvasójának áldott és békés húsvétot!

Tisztelettel: **Hetényi László**
a KDNP helyi szervezetének elnöke

A felelős kiadó válasza

Az Új Kemenesalja szerkesztőbizottsága és a kiadó szívesen veszi azokat a véleményeket és észrevételeket, amelyek akár városunkkal, akár pedig az önkormányzat munkájával kapcsolatosak. Ez a levél – bár a képviselő-testületre nem valami hízelgő véleményt fogalmaz meg, és tartalmával mindenben egyetérteni én sem tudok – stílusánál és hangulatosságánál fogva közkinccsé tételt érdemel helyi újságunk hasábjain. Külön értékelendő, hogy írója nevét nem titkolva vállalja a levél tartalmát.

Meg kell jegyeznem azonban, hogy szerintem hasonló vélemény alkotásához az önkormányzat munkája jobban megismerendő, és ha lehet, senki ne legyen telhetetlen, mert ami számunkra gazdaságilag lehetetlen, azzal szemben sajnos a képviselő-testület is tehetetlen.

Várjuk akár hasonló, vagy ha lehet, kedvezőbb vélemények, észrevételek megírását szerkesztőbizottságunknak, hiszen ezek megjelentetésével is érdekesebbé válhat újságunk.

Makkos István
polgármester,
felelős kiadó

Hallgatóztam...

Tudom, hogy ezen cselekedetemet a legenyhébb erkölcsi mércével is gyalázatosnak lehet minősíteni, de mentségemre szóljon, hogy akaratomon kívül tettem, amit tettem. Egészen pontosan nem is hallgatóztam, csak fültanúja voltam egy beszélgetésnek Celldömölk egyik nagy bevásárlóközpontjában.

Miközben válogattam, nézegettem, pénztárcánk szűkös lehetőségeihez mért árut kerestem a közkedvelt üzletben, azalatt mellettem két fiatal eladónő rakodott le egy kocsiról, és beszélgettek. A beszélgetés valahogy így hangzott: „Nekik adják azt a gyönyörű épületet egyházi **iskolának.**" Ezt a szót különösen is hangsúlyozta. „Felháborító, hiszen azért tartunk ott, ahol tartunk, mert a papok még mindig tartják a markukat,"

Kedves Eladónő és társai, akik hasonlóképpen gondolkodnak!

Önöknek valószínű azért ilyen lesújtó a véleményük rólunk, mert egy olyan korban nevelkettek, nevelkedtünk – mert hiszen én is –, amely kornak sokkal inkább köszönhető, hogy ott tartunk, ahol tartunk, mint a markát nyújtogató papoknak. Ez a mondat, amit akarva-akaratlan meghallottam, akár idézet is lehetett volna egy-egy, a 70-es, 80-as évek elején készült Világnézetünk alapjai című tankönyvből, avagy bármilyen más „irodalmi" alkotásból, amely azt a rendszert ideológiailag támogatta.

Csakhogy már nyolc esztendő eltelt azóta, hogy ennek az ideológiának a támogatására nincs szükség. Ez persze nem azt jelenti, hogy most mindenkinek, gondolkodásától, meggyőződésétől függetlenül az ellenkező oldalt kellene támogatnia, mert ez pontosan olyan hiba lenne, mint amit az egypártrendszer idején elkövettek. Azt azonban mindenképpen kell, hogy jelentse: legalább megpróbálom meggyőződésemtől, érzelmeimtől függetlenül objektíven szemlélni a dolgokat, és azokról így véleményt formálni, mert ez már nem tilos, és mert ez jellemzi egy európai ember gondolkodását.

Nem tudom – kedves Eladónő –, mielőtt magában ezt a véleményt megformálta, elgondolkozott-e azon, hogy kinek és miért „tartják a markukat még mindig a papok?!" Ha nem gondolkozott még el, akkor segítek: a 40-es évek végén és az 50-es évek elején az egyházaktól gyakorlatilag mindent elvettek annak a rendszernek a kiszolgálói, akik Önt és engem is tanítottak. Azt mondtam, hogy az egyházaktól és nem a papoktól, így tehát többek között az Ön szülcitől, nagyszülcitől, őseitől.

Olyan épületeket és egyéb ingatlanokat, amelyeknek a felépítése, fenntartása – semmivel sem könnyebb gazdasági viszonyok között, mint amiben most élünk – kemény próbatételt és helytállást jelentett elődeinknek. A papok, amikor most a markukat nyújtják, nem maguknak, hanem Önnek, az Ön gyermekeinek és unokáinak próbálják visszszaszerezni jogos tulajdonukat, amelyekért az Ön ősei is, nyilván nem kevés könnyet, izzadságot és nem ritkán vért áldoztak. És miét? Azért, hogy például iskolákat hozzanak létre, ahol színvonalas oktatás folyik, ahol arra törekszenek a pedagógusok, hogy ne pusztán tanárok – a tananyag előadói –, hanem nevelők is legyenek.

Ezekben az iskolákban személyes jó példával, általánosan elfogadott erkölcsi normákat, keresztyén emberi normákat mutatnak be. Itt nem csak egy osztályfőnöki órát, hanem minden lehetőséget megragadnak arra, hogy egy lelkileg és erkölcsileg elkorcsosult szülő-nemzedék lelkileg és erkölcsileg elkorcsosult gyermekei egészséges lelkű és gondolkodású felnőtt emberek lehessenek. Vagy pedig azért, hogy azok az idős, beteg emberek, akiket lelkileg és erkölcsileg elkorcsosult gyermekeik magukra hagytak, egy-egy visszakapott vagy újonnan épített otthonban „családra", szeretetre, együttérzésre, valódi otthonra találjanak.

És nincs kizárva – kedves Eladónő –, hogy idős napjait Ön is egy ilyen otthonban lesz kénytelen eltölteni, és akkor nagyon nem lesz mindegy, hogy a papok tartották-e a markukat vagy sem.

Kedves Eladónő és társai, akik hasonlóképpen vélekednek!

Kérem a Mindenható Istent, hogy értesse meg Önökkel: nem Önök ellen, hanem Önökért élünk és végezzük nem kevés nehézséggel teli – de hiszem, hogy így is áldott – szolgálatunkat.

Rostáné Piri Magda
evangélikus lelkész, Boba

Egy nap Nemeskeresztúron

Vonatra szállok és az ablakból nézem a Marcal menti tájat, majd visszaútban az ellenkező oldalra ülök, és reám köszön a Ság. A Marcalon túli falvak templomtornyai mutatják magukat, és egy-egy víztorony. A házak elbújtak valahová, pedig még nem zöldellt ki a vidék. Máskor nagyobb utakra indultam, olyankor mindig a nyomottság érzése feszített bennem. Hazajönni mindig felemelőbb volt. Sokmindent ismerek, a kerteket, a fákat is, mindennek szótlanul köszönök, amikor a nagy kanyarban Pálfától Jánosházára fordul a vonatom. A temető körül csend van, számos barátom nyugszik ott. A volt Kautenkert öreg fáinak egy része talán az idén is kihajt. Örülök, hogy a téglagyári „gödörnél" fodrozik a víz.

Nemeskeresztúron ketten szállunk le, én ráérek, tíz órára várnak egy magasztos ügy érdekében, és még csak fél tíz lehet. Ballagok, tarisznya a nyakamban, nézem a portákat. Akadnak bőven üres hajlékok, de látni rendezett, szép házakat, udvarokon kazlakat, pajtákat, górékat és egy-egy traktort is, és tisztaságot. Ebben a faluban bőven van emlék, szenteket ábrázoló szobor. Megállok, és az egyik talapzaton olvasom: Kis-Czell. Ott készült valaha...

Beérek közben a központba, mert van ilyen, rátekintek a millenniumi, hatalmas tölgyre, száz év kalendáriumára, rejtett évgyűrűire. Megállok a hősi emlékmű előtt, csak az első világháborúban elesettek neveit tudom leolvasni, a második világégésben elesettekét koszorúk fedik. Rossz helyen van a kampó. Persze nem ezért jöttem... S ahogy ballagok az utcán, majd minden második ház előtt két-három személy beszélget, főleg asszonyok. Köszönésemet kedvesen fogadják, néznek utánam: ki lehet ez az idegen? A kocsmából kijön egy pirospozsgás, magas, megtermett, erős ember, kezében fröccsös pohár, tétovázásom miatt próbál segíteni.

– Kit keres, uram?

– A polgármestert – válaszolom nyomban.

– Menjen csak, az irodában van.

A polgármester úr – szokásához híven – íróasztalánál tevékenykedik. Ebédmegrendelés néhány idős embernek, telefonok, aláírások, pecsét.

– Szeretek mindent magam rendezni, ez a biztos – mondja **Szép József**. Kiderül, egy szobrászt vár, haza kell mennie, hogy átöltözzön.

Visszasétálok a kocsmába. Sört kérek. Néhány délelőtti vendég van a helyiségben. A fiatal italboltos kérdezi: üveges sör vagy csapolt legyen.

– Van csapolt sör is?

Mosolyognak.

– Miért ne volna, uram?

Kiszolgál és az egyik vendég mondja: ismerős vagyok neki. Lehet, hiszen sokat jártam ide. Előhozom Gyarmaty Miklós iskolaigazgató nevét, majd Ughy Imrét említem és másokat. Aztán „levetem" inkognitómat.

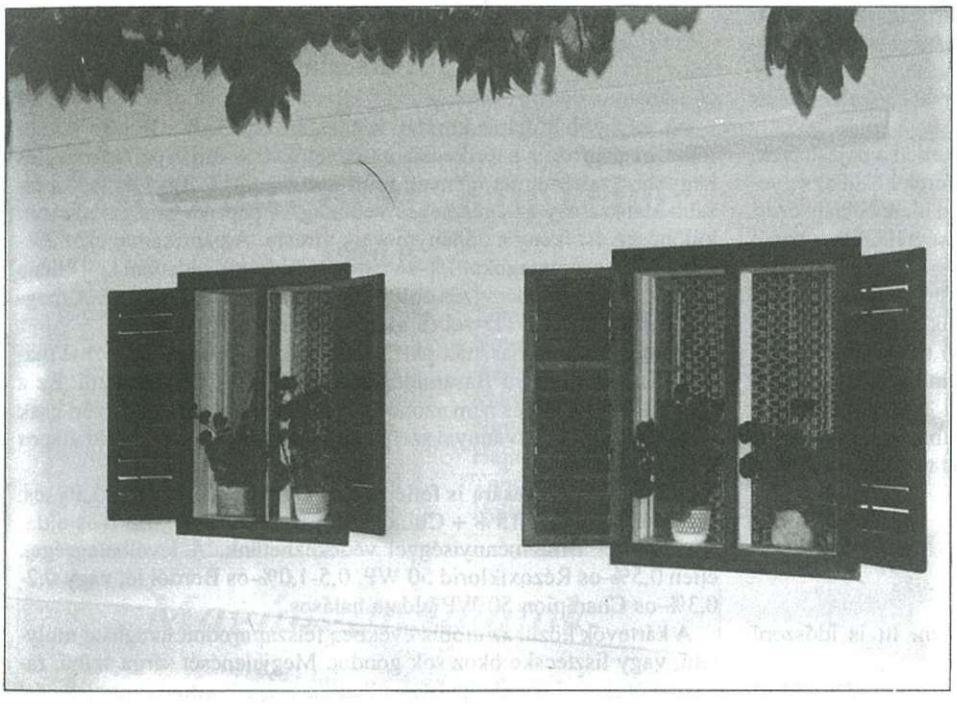

A polgármester úr hamarosan megérkezik, nem nagyon tudok szóhoz jutni. Sorolja a terveit. Az udvaron magyarázza, hogy ide hidat kell építeni, amely átvezet majd a lapályon, ez fontos közérdek. Gond van bőven, de megoldják. A százéves iskolával is kezdeni kell valamit.

Közben megérkezik a szobrász, Kiss Sándor Zsennyéről. Szokásához híven, nevetve mondja, alig talált ide, kereste, hol is lehet ez a Nemeskeresztúr? Megbeszéljük a dolgainkat, Bertha Bulcsu írónak készül az emléktáblája. Korábban már írtunk erről. A szövegváltozatok kerülnek elő, a majdani felirat tervei, műveiből válogatva: „Neves írónak, publicistának"; „Nemeskeresztúrra én mindig hazamegyek" (Ez tetszik leginkább a polgármester úrnak); „Az ember érzelmi lény, sodródó falevél, tünékeny fénysziget"; „...Utazzunk el Nemeskeresztúrra, látogassuk meg a nagymamát, horgásszunk egy hétig a Marcalon és akkor majd minden jóra fordul". És végül – ez tetszik a családnak: „Csak az emlékfalvak, emlékemberek valóságosak." A szobrászunk is ezt ajánlja.

Kimegyünk a Bertha család házához. Méregetünk, majd egyezségre jutunk.

Az idő gyorsan elszaladt. Elköszön Kiss Sándor, mi meg ballagunk az állomásra Szép Józseffel, ő Jánosházára siet, én Cellbe.

– Sok még a teendő, Jóska bátyám – kezdi, s én megint nem jutok szóhoz. Nem neheztelek érte. Sorolja ügyeit – a szobrokat egy kivételével már restaurálták. De a híd, az nem kis falat. No meg majd a májusi ünnep, az avatás a Bertha-háznál. Például a műsor – nincs a falunak tanítója, segítség kell, de vannak tehetséges fiatalok, szavalni tudók, éneklők.

Vonatra szállunk, Jánosházán elköszönünk, és én kiválasztom a helyemet. Nézem a határt, az udvarokat, és feltűnik a Ság kettős csonkakúpja. Az egyik fa ágán óvatos lesben az egerészőölyv mozdulatlanul figyel, még valójában nincs tavasz.

Dala József

Fotó: **Hetényi L.**

Grafika: **Nagy István**

Gazdaszorgalom

A szőlőben

A februári tavasz kicsalogatta a gazdákat a hegyre. Sokan elkezdték, néhányan pedig már be is fejezték a metszést. Dicséretes dolog a jó időjárás kihasználása, azonban azt nem szabad elfeledni, hogy az enyhe időjárás ellenére a biológiai kikelet még hátrább van. Reméljük, tartós és erős fagyok már nem lesznek, a megmetszett szőlők nem jönnek idő-nap előtt lébe, nem lesz rügyfakadás. Gondoskodjunk még a támberendezések, karók, huzalok kijavításáról és pótlásáról.

Készüljünk fel a lemosó permetezések szakszerű elvégzésére. A mészkénlé szilárd változata a Báriumpoliszulfid, amely 5%-os töménységben (0,5 kg szer 10 liter vízben), folyékony változata a Tio-Sol (0,5 liter 10 liter vízben) liszharmat fertőzött tőkefejek áztatás szerű lemosására ajánlott használni.

Mindkét szer hatásosan *gyéríti* a takácsatkákat, a szőlő levélatka viszont viszonylagos védelmet élvez velük szemben, mert a rügyek belsejében telel.

A Báriumpoliszulfidot célszerű előre beáztatni, felhasználás előtt nejlonharisnyán átszűrni, így sok szórófej-eldugulást el tudunk kerülni.

A Nevikén 3-5%-os oldata egyaránt jó liszharmat-megelőzésre és atkagyérítésre.

A Novenda 2%-os oldata a gombabetegségek mellett a pajzstetvek, hernyók és atkák ellen is használható. A lemosószerek közül az egyedüli erős méreg, élelmezésegészségügyi várakozási ideje 60 nap, ezért a vele kezelt szőlők alatt gyakorlatilag korai zöldségféle, vagy borsó nem termeszthető.

A kedvező időjárás lehetőséget teremt a tápanyagok visszapótlására is. Szervestrágyából 2-2,5 kg mennyiséget adjunk négyzetméterenként. Műtrágya használatakor kombinált (kevert) műtrágyával egyszerűbb a dolgunk, azonban figyelembe kell venni a komponensek hatóanyag-arányát. Pétisóból és szuperfoszfátból 5-6 dg, kálisóból 7-10 dg a négyzetméterenkénti ajánlott adag. Kombinált műtrágyából 7-10 dg használata a célszerű. Mindegyik tápanyagféleséget 30 cm mélyen be kell juttatni a gyökérzónába.

A gyümölcsfák körül

Az almafák metszése szépen halad a jó időben. Itt is időszerű felkészülni a lemosó permetezésekre.

Ügyeljünk arra, hogy permetezni csak fagymentes időszakban szabad. Az almatermésűek lemosó permetezése kisebb figyelmet igényel, mint a sokkal érzékenyebb csonthéjasoké. Felhasználható szerek:

Agrol és Agrol Plusz 4-5%-os töménységben (4-5 dl szer 10 liter vízhez).

Báriumpoliszulfid 5%-os töménységben (50 dg szer 10 liter vízhez).

Gyümölcsfaolaj 5%-os töménységben (5 dl szer 10 liter vízhez). Gyümölcsfaolajjal csak erős kaliforniai pajzstetűfertőzés esetén indokolt lemosást végezni, de akkor is csak háromévenként szabad ismételni!

Nevikén 3-5%-os töménységben (3-5 dl szer 10 liter vízhez).

Novenda 2%-os töménységben (20 dg 10 liter vízhez).

Barackfélék:

Bordói por és lé 1%-os töménységben (1 dg/dl szer 10 liter vízhez).

Champion 50 WP 0,2-0,3%-os töménységben (2-3 dg szer 10 liter vízhez).

Rézkén 650 FW 0,4-0,5%-os töménységben (2-3 dg szer 10 liter vízhez).

Rézoxiklorid 50 WP 0,3-0,4%-os töménységben (3-4 dg szer 10 liter vízhez).

Réztartalmú szerekkel legkésőbben pirosbimbós állapotig szabad permetezni a fajták különböző rézérzékenysége és a perzselésveszély miatt!

A cseresznyében, meggyben és a szilvafélékben a Báriumpoliszulfid és a Novenda is használható az almaféléknél írtak szerint.

A zöldségeskertben

Átlagos időjárás esetén március közepétől a szabadföldön is megkezdhettük a kertészkedést. Elsősorban a reggeli hidegeket is elviselő zöldségféléket lehetett vetni, mint a kifejtőborsókat, petrezselymet, sárgarépát, pasztinákot, spenótot, hagymamagot, dughagymákat. A velőborsókat még ne vessük, ne erőltessük, ezek melegebb talajt igényelnek. Az elmúlt évek szomorú tapasztalatai alapján az idén is fokozott figyelmet kell fordítani a talajlakó kártevők (drótféreg, pajor) elleni védekezésre. Környékünkön az idén rajzik a májusi cserebogár. Ennek lárvája már nem károsít, hiszen a tavalyi kövér csimaszok most bogár alakban kelnek életre. A tojásrakás megelőzése érdekében fontos minél több cserebogarat a reggeli órákban a fákról lerázva megsemmisíteni. Az enyhe tél miatt viszont várhatóan erős drótféreg és mocskospajor (porkukac)-kártétellel kell számolni. A talajlakó rovarkártevők ellen használhatjuk a Basudin 5 G (35 g/m^2, vagy 1,5-2 g/fm), a Diazinon 5 G (35 g/m^2), a Galition 5 G (30-40 g/m^2) és a Counter 5 G (20-25 g/m^2) granulátumokat.

A fólia alatt

Az enyhébb időjárás korábbi kiültetésre ösztönzi a fóliázó termelőket, elsősorban a paprikapalánta-nevelőket. A fóliás palántanevelés nagyobb szakértelmet igényel, mint a szabadföldi. Első és legfontosabb alapszabály az egészséges vetőmag. A paprika és a paradicsom különösen érzékeny a dohánymozaik vírusra. A paprikamagokat 2%-os, a paradicsommagokat 1%-os nátrium-hidroxid oldatban kell ellene áztatni, majd bő hidegvizes öblítés után ismét megszárogatni. A megszárított magot TMTD-vel (3 g/kg vetőmag) kell csávázni.

Az egyszer már használt palántaföld sok kórokozót hordozhat magával. Ezért célszerű Basamiddal totális fertőtlenítést végezni. Ez a szer veszélyesebb (és nem azonos a közismert Basudinnal), ezért csak II. kategóriás igazolvánnyal szerezhető be. Fontos a kezelt föld alapos kiszellőztetése.

A túlöntözés hatására is fellépő palántadőlés ellen Zineb 0,5%-os, Previcur 607 SL 0,15% + Chinoin Fundazol 500 WP 0,2%-os oldatával, 2-2,5 l/m^2 mennyiséggel védekezhetünk. A levélbetegségek ellen 0,5%-os Rézoxiklorid 50 WP, 0,5-1,0%-os Bordói lé, vagy 0,2-0,3%-os Champion 50 WP oldata hatásos.

A kártevők közül az utóbbi években felszaporodott üvegházi molytetű, vagy liszlecske okoz sok gondot. Megjelenését sárga színű, ragasztós felületű fogólappal figyelhetjük meg. Fontos a megjelenést követő azonnali védekezés 3-4 alkalommal, mert hihetetlen gyorsasággal szaporodik, folyamatosan! Ezért hiszik sokan, hogy nem lehet kiirtani. Jó hatású ellene az Actellic 50 EC 0,2%-os, a Nomolt 15 SC 0,05-0,1%-os, az Applaud 25 WP 0,05-0,1%-os, a Sanmmitte 20 WP 0,8-0,1%-os permete.

A levéltetvek a hagyományos Pirimor ismételt alkalmazásával sikeresen leküzdhetők.

A levéltetvek és az üvegházi molytetű elleni együttes védekezésre használható a Chess 25 WP.

A dohánytripsz és a nyugati (kaliforniai) virágtripsz nem kifejezetten a zöldségfélék kártevői, bár kétségkívül e kultúrákban is egyre komolyabban károsítanak. Megjelenésüket kék színű fogólappal állapíthatjuk meg. Vegyszeres védekezésre az Evisect S és a Fendona 10 EC 0,1%-os oldata alkalmas.

A közönséges takácsatka minden növényt, a szélesatka a paprikát, a levélatka elsősorban a paradicsomot károsítja. Mindhárom fajt eredményesen küzdhetjük le speciális atkaölő készítményekkel. A Mitac 20 0,3%-os, az Omite 57 E 0,25%-os, a Sanmitte 20 WP 0,1%-os töménységű permetlében hatásos.

A lótücsök (lótetű) és a meztelen csigák sötétben károsító mindenpusztítók. Mindkét kártevő ellen eredményes a Galition 5 G csalétek 1,5-3 g/fm kiszórása.

Dr. Hollósy István

Kis-Czell és a Himnusz

Januárban ünnepeltük a Himnusz születésének 175. évfordulóját. Ez az ünneplés azonban nagyon visszafogott volt, mind az írott sajtóban, mind a rádióban, s úgyszintén a televízióban is. Egyáltalán nem volt méltó sem szerzőjéhez, Kölcseyhez, sem dallam- azaz zeneszerzőjéhez, Erkel Ferenchez. Inkább bántó volt, mint felemelő az elnagyolt, elsietett, „mielőbb tudjuk le" elgondolással készült kurta emlékező szó és színtelen mondat.

Épületes volt hallgatni, milyen ámulással szólalt meg egyik-másik riporter, amikor elhangzott, hogy törvény által hivatalosan csupán alig pár éves a Himnuszunk! *A nemzet szívébe íródott és annak szívéből fakadó fohász volt és az is marad, amíg magyar él ezen a világon!* Nem kellett hivatalos törvénnyel elrendelni, nemzeti himnusszá tenni! Az pedig igazán az irodalomtudományok legfelsőbb csúcsa, hogy egyik irodalmárunk bölcsességéből napvilágra serkent az a megállapítás, miszerint Himnuszunk a „Megismerni a kanászt cifra járásáról" kezdetű népdalnak a ritmusában gördülve sorjázik. Hogy ehhez mit szólna Kölcsey? Bizonyára nem azt, amit gondolok, de nem írom ide, hanem az ő modorában azt mondaná: Barátocskám! Engem erre a 130. zsoltár gondolatai ihlettek, amint ezt az értők fel is ismerték!

Az, hogy a Himnusz milyen korán és milyen korszakában lett a nemzeté és a népé, nagyon felemelően és szívhez szólóan igazolja éppen a mi számunkra itt, a mi városunkban egy, a múlt századból tényként ránk maradt, korabeli folyóiratban olvasható tudósítás. Az én szívem átmelegedett tőle, és szeretném, ha az olvasók szíve is átmelegedne, magyarságtudatuk, nemzeti érzésük erősödne.

A Bach korszak után, de még a kiegyezés előtt vagyunk! A sebek még sajognak a szabadságharc leverése miatt, a gyász a sok kivégzett hazafi családjában még teljes enyhet nem talált. De Kis-Czellben 1860. május 1-jén a Koronában a horvát szűkölködők javára műkedvelői hangversenyt tartottak. Épülésünkre legyen itt a műsor: „Magyar változatok zongorán; a Hazáról Petőfitől; Lesz még jobb világ, andalgó; Népdalok; Honfidal Petőfitől; Árpád Garay költeménye; Magyar ábrándok; Vörösmarty hamvainál Szelestey Lászlótól; *Himnusz Kölcseytől, előadták karénekben többen.*"

A nők ez alkalommal mind gyászruhában jelentek meg. A hangverseny után 120 terítékes vacsora volt, melyen „zeneszó mellőztetve". A vacsora közben Szelestey elszavalta a műsorból kihúzott, Széchenyi emlékezete című új költeményét. A hangverseny tiszta jövödelme 300 forint volt, melyet Jozipovics Antal úrhoz Zágrábba el is küldöttek. Idekívánkozik még az, hogy előzőleg, február 5-én Kemenesvidéki farsangi mulatságot rendeztek *az akadémiai palota javára*, amikoris a vigalom a Rákóczi indulóval kezdődött, és a „Hazádnak rendületlenül" dallal végződött, „melyet mindenki énekelt. Kifejezve azt, ami e vidék népét lelkesíti".

Vajon manapság mi lelkesít bennünket? Megkap-e bennünk a hazafias érzésnek az a hevülete, amely akkor az itt lakos elődeinket átjárta és magatartásukban megnyilvánult? A könnyed és sommás ítélkezés manapság azt mondja: sovinizmus. Nem. Egyszerűen: hazaszeretet. Példa a mára, a 150 éves évforduló ünnepére! Lehet okulni belőle!

Nádasdy Lajos

Központi orvosi ügyelet

ÁPRILIS

9. csütörtök	Dr. Pánykó Magdolna	Tompa Kálmánné
10. péntek	Dr. Mesterházy Gábor	Novozánszky Ferencné
11. szombat	Dr. Sükösd Éva	Hajba Dezsőné
12. vasárnap	Dr. Pánykó Magdolna	Marton Istvánné
13. hétfő	Dr. Kovács Zoltán	Novozánszky Ferencné
14. kedd	Dr. Sükösd Éva	Hajba Dezsőné
15. szerda	Dr. Nagy János	Tompa Kálmánné
16. csütörtök	Dr. Pánykó Magdolna	Hajba Dezsőné
17. péntek	Dr. Szabó Ildikó	Novozánszky Ferencné
18. szombat	Dr. Pánykó Magdolna	Tompa Kálmánné
19. vasárnap	Dr. Kovács Zoltán	Hajba Dezsőné
20. hétfő	Dr. Ádám Ilona	Novozánszky Ferencné
21. kedd	Dr. Sükösd Éva	Tompa Kálmánné
22. szerda	Dr. Kovács Zoltán	Hajba Dezsőné
23. csütörtök	Dr. Pánykó Magdolna	Novozánszky Ferencné
24. péntek	Dr. Schrott Olga	Tompa Kálmánné
25. szombat	Dr. Pánykó Magdolna	Marton Istvánné
26. vasárnap	Dr. Szabó Ildikó	Novozánszky Ferencné
27. hétfő	Dr. Kovács Zoltán	Tompa Kálmánné
28. kedd	Dr. Nagy János	Hajba Dezsőné
29. szerda	Dr. Gayer Tatjána	Novozánszky Ferencné
30. csütörtök	Dr. Pánykó Magdolna	Tompa Kálmánné

Magángondolatok

Költözünk. Az utóbbi öt évre visszamenőleg negyedik alkalommal van szerencsénk dobozolni dolgainkat. Szerencsére, most nem messze, csak néhány utcával odébb ütünk tanyát.

Tehát csomagolunk, és így sok-sok elfelejtett dolog megint kézbe kerül. Ezek közé tartoznak az Új Kemenesalja példányai is. Belelapozva egy többször is felmerülő témára leszek figyelmes.

Nevezetesen a város fiataljainak szórakozási lehetőségeit, illetőleg annak hiányát járják többen is körbe. Ma is megérne egy misét a téma – villan át az agyamon. Hány – pozitívnak mondható – próbálkozás dőlt dugába, és hány – még csak gazdaságosnak sem mondható – nívótlan, a polgárok nyugalmát és közbiztonságát is veszélyeztető „szórakozóhely" virágzik ma is. Ha valaki esetleg kételkedik szavaimban, javaslom, hétvégén este 11 után sétáljon végig Celldömölkön. Persze ne csak a városközpontot járja körül, hanem a külső utcák, városrészek kedvelt helyeit is vegye szemügyre. A szemle eredményéről inkább ne is szóljunk. Ja, erősebb idegzetűek a szórakozóhelyek környékén lakókkal is szót válthatnak, hisz akik akaratukon kívül éjszakákon át hallgatják a dübörgő zenét, vagy esténként – a kétes egyénekkel való találkozástól magukat megkímélendő – nem lépnek ki a lakásukból, sok érdekfeszítő vagy idegborzoló adalékkal szolgálhatnak. Kalandra fel!

Györe Géza

SZAKRENDELÉSEK

Szemészet

Vezetője: dr. Gáti Éva alorvos, szemész szakorvos.

Rendelés ideje:

Hétfő:	8.30–14.30
Kedd	8.30–15.30
Szerda	8.30–14.30

(minden páros héten szakmai nap miatt a rendelés szünetel)

Csütörtök	8.30–14.30
Péntek	8.30–13.30

Psychiátria

Vezetője: dr. Tóth Katalin psychiáter adjunktus
Rendelés ideje: **mindennap 8–14 óráig**
(minden második és negyedik hét pénteken szakmai továbbképzés miatt a rendelés szünetel.)

Bőrgyógyászat

Vezetője: dr. Molnár Ildikó bőrgyógyász adjunktus

Rendelés ideje:	Hétfő	8–14 óráig
	Szerda	8–14 óráig
	Csütörtök	8–14 óráig

Természetvédelmi MOZAIK

Madarak – zuhanásban

Az idei télen évszázados rekordok dőltek meg. Lényegében február közepéig igazi télről nem is lehetett szó. A madarakról való gondoskodásra persze éppúgy felkészültünk, mint korábban. Mégis baj van a madárvilág házatáján. Szinte naponta hallani a híreket, hogy védett madarak pusztítása egyre gyakrabban fordul elő.

Több mint egy évtizede már, hogy a neves grafikus, a csodálatos tehetségű Reich Károly megajándékozott számos művével. Soha nem tudtam meghálálni a gesztusát. Küldeményében két madár témájú rajzot is találtam, mindegyik a védelmük érdekében szól a művészet nyelvén, hatásosan. Akkoriban nem gondoltam, hogy e kis íráshoz most kifejezetten aktuális a közölt rajz. Magyarázni nem nagyon kell, inkább nézni és elgondolkodni rajta. Öreg fa ágain óra, s Tóth Árpád sorait morzsolgatva... „az inga lassú fénye villan...", hamarosan tizenkettőt üt majd, s aláhull a zuhanásban lévő madár.

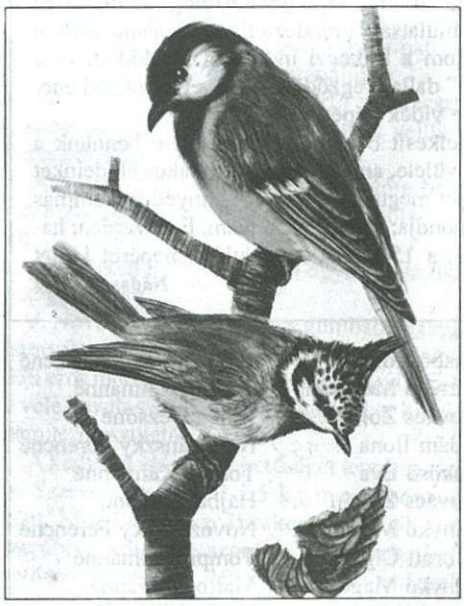

A helyzet tragikussá vált. A védett madarakat válogatás nélkül lövik a vadászok, az orvvadászok, és néha a határon ezerszám csípnek el a határőrök rejtegetett madarakat. Viszik külföldre a mezők, erdők, vizek, lápok, kertek természetet, embert szolgáló, gyönyörködtető madarait.

A minap az illetékes miniszter (FM) szinte kifakadóan, a döbbenet hangján jelentette ki a tévében: „leváltom az országos fővadászt!" Valahogy így. Nincs rend, kegyetlen dolgok történnek. Pár nap múlva fellapozom a Kurír című újságot, és íme egy kis cikk: Madárgyilkosok. „A vadászoknál – merthogy azok voltak – 37 védett nyári lúd, 49 lilik és öt fütyülős réce tetemét fedezték fel." Vadászok voltak, olaszok, nem Magyarországon lőtték zsákmányukat, de itt igyekeztek átcsempészni.

Reich művész úr órája már régen elütötte a delet, talán a huszonnegyedik órát is. Tapasztalataink nekünk, amatőr madarászoknak szintén akadnak. A tájvédelmi körzetként számon tartott Sághegyen az utóbbi években alig találkozunk a gyönyörű csuszkával, s megfogyatkozott a sarlósfecske. Az avatott szakemberek minderről többet tudnak. Naponta rakosgatjuk etetőinkbe az eledelt, aztán megjelennek a kis énekesek. A ragadozó madarak e tavasz-télben aig suhannak át a Tündérvölgy felett. A hollók hallatják rekedt hangjukat, ők még jeleznek. A

helyzet sokkal súlyosabb, mint amit egy cikkben közölni lehet. A védett madarak legfőbb ellensége maga az ember. Olasz konyhákon biztosan magas áron tálalják fel a parányi madár húsát, azt is mondják, hogy a kozmetikai ipar busásan fizet a vadorzóknak.

A madárvilágban is küzdelem folyik, ott is félni kell. Így ír erről a költő: / „Gébics sír gallyszegen: Gonosz a sáska / elugrott! Csibémnek nincs vacsorája!" / Poszáta pityereg: Gonosz a kánya: / jaj csak a fészkemet meg ne találja!" (W. S.) Az elrabolt madarak sokasága, valahol, valakiknek biztos vacsorája!

Dala József

Tűzoltóautó Svájcból

Nem mindennapi ajándékot kaptak a celldömölki tűzoltók. Egy svájci kisváros, Reinach református gyülekezetének, valamint a település polgármesterasszonyának segítségével egy csapatszállító autó segíti a jövőben a kemenesaljai „lánglovagok" munkáját. A kapcsolat felvételében, az ajándékozás lebonyolításában nagy szerepe volt **Szentpály-Juhász Imrének,** a celli református gyülekezet lelkipásztorának, aki – mint mondja – mindig fontosnak tartotta, hogy az egyházközség ne csupán a gyülekezetet érintő kérdésekkel foglalkozzon, hanem figyeljen oda a település mindennapi életére is.

– Égető szükségünk volt már egy szállítójárműre – tájékoztat Szíj Kálmán tűzoltóparancsnok. – Bár nem fiatal ez a szállító gépjármű, mégis kitűnő műszaki állapotban van.

K. V.

A FÉNY éjszakája

Volt egyszer egy évtized, amelyet a boldog utókor némi nem is titkolt sóvárgással csak úgy szokott emlegetni: „Ó, azok a hatvanas évek!" Nehéz ma már, három évtized távlatából megfejteni, hogy miért pont ez a néhány esztendő maradt meg varázsos emlékeivel a kollektív emlékezetben. Talán, mert akkor már – úgy 1963 tájékától – újra nem kellett rettegni, ha a ház előtt egy fekete autó állt meg. Talán, mert nem csupán Kelet-Közép Európa élte a maga csöndes, vagy kevésbé csöndes második reformkorát: forrongott, diáklázadásoktól volt hangos a vágyott Nyugat is. És talán azért is, mert ekkor felnőtt és erőre kapott egy – ma már bizony ötvenes-hatvanas éveiket taposó – generáció, amelyhez az utókor nem érdemtelenül illesztette oda a „nagy" szócskát.

De hogy milyen is volt valójában ez az évtized, s milyen is volt a nagy generáció, az akkori koncertek, estek hangulata – nos erről minden szónál beszédesebb képet az kaphatott, aki március 21-én este ellátogatott Celldömölkre, a 410. számú Ipari Szakmunkásképző és Szakközépiskola tornacsarnokába, ahol az idén fennállásának 30. évfordulóját ünneplő Fény együttes tartotta jubileumi koncertjét. Persze a koncert szó ez esetben nem adhatja vissza hűen az est légkörét. Hiszen parázs hangulatú, a hajdani házibulik és egykori Fény-koncertek hangulatát idéző, hajnalig tartó vigadalom köszöntötte a neves évfordulót. A hagyományszerűen nyitószámként felhangzó keringő első taktusainál még csupán egyetlen páros merészkedett a parkettre, ám magányuk nem sokáig tartott. Hamarosan zsúfolásig megtelt a tánctér. Közben pedig fenn a színpadon az elmúlt három évtizedben az együttesben megfordult egykori és jelenlegi Fény-tagok váltották egymást. Huszonkét zenész öröme sugározta be a termet. Olyan férfiú is akadt közöttük, aki hosszú évek után csupán a koncert kedvéért látogatott haza Budapestről. Másikuk pedig arról mesélt a számok közötti szünetek egyikében, hogy bizony jó pár esztendeje nem játszott már hangszerén.

Napjainkban valóságos nosztalgiaáradat lepte el az országot. Egymással ádáz küzdelmet folytató kereskedelmi rádióadók műsoraiból árad éjjel-nappal a tömény nosztalgia. A Kapui Gyula vezette Fény együttes nem nosztalgiázott ezen a hűvös, ám hangulatában forró tavaszi estén. Szívből zenéltek az egykori és mostani tagok. És ez egészen mást jelent...

Kiss Veronika

Jónás Márton-pályázat

1987-ben hirdette meg először a Kemenesaljai Baráti Kör a Jónás Márton Tanulmányi Pályázatot. Az elmúlt tíz esztendőben száznál is több pályamunkát nyújtottak be a két celldömölki középiskola tehetséges diákjai.

– Annak idején éppen a celli gimnázium első évfolyamának öreg diákjai hívták életre azt a társaságot, amelyből végül – jócskán kibővülve – létrejött ez a baráti kör – meséli **Kuthi Márta** alelnök. – Az egykori, munkájuk, hivatásuk miatt jórészt már nem e térségben élő öregdiákok ugyanis nem szerettek volna elszakadni Kemenesaljától.

Nem csoda hát, hogy a kör tagjait kettős cél vezette, amikor meghirdették az első pályázatot. Egyrészt bemutatkozási lehetőséget szerettek volna biztosítani az ambiciózus, valamely szakterület, hobbi iránt szenvedélyesen érdeklődő fiataloknak, másrészt azt is szerették volna – és természetesen szeretnék ma is – elérni, hogy a középiskola után egyetemi, főiskolai tanulmányaik folytatása miatt messzire szakadó egykori diákok ne veszítsék el végleg a kapcsolatukat szülővárosukkal és Kemenesaljával.

Idén, a korábbi évek hagyományaihoz hasonlóan bármilyen témakörben április 20-ig lehet benyújtani a pályamunkákat az egykor a város gimnáziumában oktató matematikusról, Jónás Mártonról elnevezett pályázatra.

Kiss V.

Az Új Kemenesalja hirdetési tarifái:

– egész oldal	17 000 forint
– fél oldal	9 500 forint
– negyed oldal	6 000 forint
– nyolcad oldal	4 500 forint
– tizenketted oldal	2 800 forint

A hirdetési díjakat 25 százalék áfa terheli.

A többször, változatlan szöveggel hirdetők megjelenésenként 10% kedvezményt kapnak.

Lapunk megbízott, hivatalos hirdetésszervezője **Nagy Antal** Celldömölk, Mikes Kelemen utca 14. III. em. 12. szám alatti lakos, a polgármesteri hivatal műszaki osztályának ügyintézője.

FIGYELEM!

MINDEN PÁROS HÉT SZOMBATJÁN

AUTÓPIACOT TARTUNK A PIACTÉREN

Városgondnokság Celldömölk

Hirdetmény méhészeknek

A 41/1997. (V. 28.) sz. FM. rendelet szerint: „A méhészkedést minden év február végéig, az újonnan kezdett méhészkedést pedig nyolc napon belül, a méhek tartási helye szerint illetékes települési önkormányzat jegyzőjének be kell jelenteni, aki a méhészeket nyilvántartásba veszi..." Kérünk mindenkit, aki e kötelezettségének eddig nem tett eleget, az 1998. április 15-ig keresse meg a Celldömölk Város Polgármesteri Hivatal Műszaki Osztályát, hogy a regisztrációt – melynek tartalmaznia kell a méhész nevét, lakcímét valamint a tartás helyét és a méhcsaládok számát – el tudjuk végezni.

Polgármesteri Hivatal Celldömölk

ELŐFIZETŐI MEGRENDELŐLAP

Ezennel megrendelem az Új Kemenesalja című lapot, amelynek előfizetési díja

☐ egész évre 804 forint,
☐ fél évre 402 forint,
☐ negyedévre 201 forint.

Kérjük, az előfizetés időtartamát jelölje X-szel!

Név:.....

Cím:.....

.....

Dátum: ..... Aláírás: .....

A megrendelőlapot a celldömölki postahivatalba kérjük eljuttatni. Az előfizetésről ott adnak további tájékoztatást.

Fél évszázados lelkészi szolgálat

Március 23-án a celldömölki református gyülekezet nyugalmazott lelkészét, **Jakab Lajost** kísérte utolsó útjára a celldömölki temetőben a gyászolók sokasága. Jakab Lajos 1941-től 1989-ig szolgált a celldömölki gyülekezetben. 1944-ben tábori lelkész lett, s 1945-től kemény 3 évet hadifogságban töltött Grúziában. 1949-től immár mint megválasztott parókus lelkész ismét Celldömölkön lelt otthonra. Parókia nem lévén, a templomhoz épített kis gyülekezeti teremben élt családjával éveken keresztül. A kicsi – 200 lelkes – gyülekezet svájci segítséggel 1957–59-ben felépítette a parókiát. Lelkészi teendői mellett szakszerű és eredményes gyümölcskertész is volt. Csak így lehetett megélni és a hivatást is betölteni. Jakab Lajos pásztori szolgálata a gyakorlati teológia példatára. A celldömölki református gyülekezet tudta, és a mai napig is tudja, hogy mit köszönhet az élete 82. évében elhunyt lelkipásztornak. Köszönheti, hogy van szép, másodszor is új köntösbe öltöztetett temploma, lelkészlakása e kicsi református diaszpórának itt, Kemenesalja központjában.

Nyolcvanadik életévéhez közeledve az utódot fürkészte, kereste, kinek átadhat minden titkot, minden könnyet, minden örömet. Megtalálta. „Utód lelkipásztor, szeretteim, gyülekezet! Emlékezzetek rám! Fogjátok kezem az emmausi éjszakában – ahogy a költő kéri –, míg megnyugszom és újra felkelek a napok végén" – írta.

A temetési szertartáson a gyászbeszédet **Szakál Elemér**, az Őrségi Református Egyházmegye esperese tartotta. Búcsúztatójában méltatta Jakab Lajos több évtizedes szolgálatát, amely a szeretet és a bizalom jegyében mindig összekötötte gyülekezetével, akkor is, amikor már megfáradtan nyugállományba vonult. A gyülekezet nevében **Burján Dezső**, volt egyházközségi gondnok, presbiter emlékezett az együtt végzett munkára, az együtt megharcolt évekre. Az egykori teológiai évfolyamtársak nevében **Tar Tamás** lelkész emlékezett és köszönt el, míg az őrségi egyházmegye nevében **Ferenczi Sándor** egyházasszecsődi lelkész búcsúzott. **Makkos István**, Celldömölk polgármestere

az önkormányzat nevében mondott búcsúszavakat a ravatalnál, megköszönve a sok évtizedes tevékenységet. A temetésen jelen volt az egyházmegye összes lelkésze, és más egyházmegyékből több jóbarát, ismerős lelkipásztor és nyugalmazott lelkész, akik a sírnál maguk választotta egy-egy igével búcsúztak egykori lelkésztársuktól.

Molnár Gábor

A sághegyi múzeumba őrt keresünk május–szeptember közötti időszakra.

Érdeklődni lehet a 94/362-676-os telefonszámon.

Hivatali ügyfélfogadás

Celldömölk Város Önkormányzata Polgármesteri Hivatala ügyfélfogadási rendje: hétfő: 9 órától 11 óráig, kedd: ügyfélfogadás nincs, szerda: 13 órától 16 óráig, csütörtök: 8 órától 11.30 óráig és 13 órától 16 óráig, péntek: 9 órától 11 óráig.

*

Minden hónap első csütörtökén 9 és 11 óra között **Makkos István** polgármester, minden hónap második csütörtökén 9 és 11 óra között **Tima László** alpolgármester, minden hónap harmadik csütörtökén 9 és 11 óra között **Baranyai Attiláné dr.** jegyző, minden hónap negyedik csütörtökén 9 és 11 óra között **Enyinginé dr. Batári Borbála** aljegyző tart fogadóórát a hivatalban.

*

Kihelyezett ügyfélfogadás (Baranyai Attiláné dr. jegyző) Alsóságon minden hónap utolsó csütörtökén 9–11 óráig, Merseváton minden hónap utolsó keddjén 9–11 óráig, Izsákfán: minden héten szerdán 9–11 óráig a Faluház önkormányzati helyiségében.

*

A cigány kisebbségi önkormányzat elnökének és elnökhelyettesének fogadóórája: kéthetenként szerdán délután 13 órától 15 óráig a Hollósy tér 1. szám alatti hivatali helyiségben.

*

A Celldömölki Rendőrkapitányság Igazgatásrendészeti Osztályának ügyfélfogadási rendje – hétfő: 8–16 óra között folyamatosan; kedd: 8–12 óra között; szerda: 13–17 óra között; csütörtök: 8–13 óra között; péntek: 8–12 óra között.

*

A Vas Megyei Munkaügyi Központ celldömölki kirendeltségének ügyfélfogadási rendje: – hétfő, kedd és csütörtök: 8–15.30, péntek: 8–12.15 óra között.

BALLAGÁS ELŐTTI ARANYVÁSÁR a CELLI BÉ-KE BT. „PARTI ÉKSZER" boltjában

1998. április 10–11-én 600 Ft/g engedmény

NÁLUNK A MINŐSÉG DOMINÁL!

Előzékeny, udvarias kiszolgálással várjuk kedves vásárlóinkat!

Celldömölk, Szentháromság tér 6.
Tel.: 06-95-423-915
Nyitva tartás: H–P-ig 8 órától 11.30-ig, 12.30-tól 17-ig.
Szombat: 8 órától 12 óráig.

A Hungária Biztosító Rt. Nyugat-Dunántúli Igazgatósága Celldömölki fiókjához
üzleti munkatársakat keresünk.

Elvárásaink: – legalább középfokú végzettség,
– saját személygépkocsi,
– Celldömölk vagy környéki lakos.

Kínálunk: – alapfizetés, teljesítményarányos jutalék,
– költségtérítés.

BIZTOSÍTÓNÁL SZERZETT GYAKORLAT ELŐNY!

Jelentkezni lehet munkaidőben:
95/420-532 és 95/423-803 telefonon.

ÁFÉSZ HÚSVÉTI IPARCIKK AKCIÓ
5. sz. VAS-MŰSZAKI BOLTBAN
Celldömölk, Géfin tér 5. Tel.: 420-015

SERVANT KANDALLÓ	41 900,–	31 990,–
SALGÓ TŰZHELY	39 900,–	29 990,–
18L PERMETEZŐ	8 900,–	6 890,–
TEATŰZHELY	26 300,–	19 990,–
KERÉKPÁR AKCIÓ: MTB kerékpár		15 900,–
Gyermek kerékpárok 12"–20"	9 600,–	14 700,–
MTB kerékpárok nagy választékban	15 800-tól	33 800-ig

DÍJMENTES SZOLGÁLTATÁSAINK:
– Ismertetőjel gravírozás
– Tartozékokkal felszerelés
– Üzembe helyezés

VÁRJUK KEDVES VÁSÁRLÓINKAT!

Környezetbarát vásárlás

Napjainkban sokszor nem a szükségletek, hanem a reklámok alapján vásárolunk, ez a divatos. Megéri-e az árát, igazán az kell-e nekünk, netán környezetbarát-e? A termelők azt termelnek, amire szükség van, a vásárlók irányítják ezt.

Milyen a környezetbarát vásárlás? Minden olcsóbb, ha nagy tételben vesszük meg, ráadásul nincs felesleges csomagolás. A csokoládé is éppoly ízű egy papírba csomagolva, mint két-három rétegű papírba borítva. Ne a díszdobozt fizessük meg, árut vásároljunk, ne csomagolást! Vásároljunk hazai termelőktől, helyi kistermelőktől, hogy kevesebbet kelljen szállítani az árut, ezzel csökkenthetjük a szállításra felhasznált energiát és a szállítás okozta környezetszennyezést.

Kerüljük a nem természetes alapanyagból, vegyszerek segítségével előállított élelmiszereket. Műanyag helyett üvegből, fából készült konyhai felszerelést használjunk. A növényeket műanyagedény helyett virágcserépbe ültessük, ebben lélegzethez jut a növény gyökérzete is. A tubusos vagy flakonos mustár, majonéz, szószok és egyebek helyett vegyünk üvegeset. A háztartási szerek, anyagok és eszközök minél nagyobb része természetes alapanyagú legyen. Nem ártalmas a környezetre és tisztító hatása van a szódabikarbónának, az ecetsavnak, a citromlének, a házi szappannak. Ne vásároljunk hajtógázas permetet, keressünk inkább sűrített levegős, kézipumpás, golyós termékeket. A színes ceruza, a zsírkréta használata egészségesebb, mint a szenyező, oldószeres filctollaké. A ceruza a „legbarátságosabb" írószer. A Szentendrei Papírgyár, a Fűzfői Papírgyár, a Dunapack Rt. régi papírból gyárt borítékokat, levélpapírokat, fénymásoló-, nyomó-, író- és rajzpapírokat, csomagolóanyagokat, amelyek lehet, hogy nem olyan díszesek, viszont környezetbarátok és olcsóbbak.

Tanács: körülvesznek minket a vegyszerekből felszabaduló káros anyagok. Például a formaldehid, ami festékekből szabadulhat fel, műanyagtapétákból, furnérlemezekből, farost lapokból válik ki, formaldehid tartósítja a folyékony szappanokat, néhány tisztítószert, kozmetikumot is. A formaldehid ingerli a nyálkahártyákat, a bőrt, az érzékeny embereknek könnyezést okoz. Felfedezték, hogy a Chlorophytum, azaz a zöldike, az igénytelen, kártevőktől mentes szobanövény képes megkötni a formaldehidet. Érdemes a lakásokban, irodákban, tantermekben, üzemekben zöldikét nevelni.

Még egy ötlet: vásárláskor vigyünk magunkkal kosarat, vászontáskát, papírtasakot, így nem kell műanyag zacskókat vásárolnunk. Nemcsak a környezetünk, hanem a pénztárcánk is jól jár.

T. G.

Nagysimonyi első díszpolgára: Ködös Endre

Mint azt már korábban megírtuk, Nagysimonyiban március 15-én nem csak a 48-as szabadságharc hősei előtt tisztelegtek, hanem köztük élő személy több évtizedes tevékenységét ismerték el azzal, hogy a község első díszpolgárává avatták **Ködös Endre** nyugdíjas általános iskolai igazgatót.

A díszpolgári oklevelet **Molnár Miklós** polgármester adta át, ismertetve Ködös Endre életútját és érdemeit.

A község első díszpolgára 1925-ben született Nagysimonyiban. Szülei is nagysimonyiak voltak, így gyökereiből ered a kötődése, a község szeretete. A család egyetlen gyermekeként a soproni tanítóképzőben szerzett diplomát, és 1948. szeptember 1-től lett „a község tanítómestere, lámpása a szó legnemesebb értelmében", ahogy Molnár Miklós fogalmazott. Munkája mellett szívesen részt vett a falu kulturális és sportéletében is. 20 évig a Nagysimonyi Sportkör elnöke volt. 1952-től nyugdíjazásáig volt az iskola igazgatója, majd az Általános Művelődési Központ igazgatója is.

„Aktív pedagógusként állandóan képezte magát, 1953-ban elvégezte a pedagógiai főiskolát. Kiváló pedagógiai munkájának köszönhetően több ezer gyermekkel szerettette és tanította meg a magyar történelmet, nevelt emberségre, pontosságra, tiszteletre" – mondta a polgármester.

Lelkiismeretes munkáját több kitüntetés is fémjelezte: Oktatás kiváló dolgozója (1956), Munka Érdemrend bronz fokozata (1963), Kultúráért Emlékérem (1972), Kiváló Társadalmi Munkás (1985), Honvédelmi Emlékérem (1985), Munka Érdemrend ezüst fokozata (1986).

30 évig volt tanácstag, és jelentős szerepet vállalt a község közművesítésében, útjainak, járdáinak kiépítésében. Nagy szerepe volt a kultúrház megépítésében, aminek aztán már nyugdíjas éveiben igazgatója lett és csodálatos programokat szervezett.

„Községünkhöz nem csak munkahelye, hanem családja is köti, hiszen itt él a feleségével, aki közel 40 évig ugyancsak itt dolgozott megbecsült pedagógusként. Két gyermeket neveltek. Gyermekeik – a szülők pedagógiai pálya iránti vonzalmát követve – szintén pedagógusok lettek" – mondta többek közt a méltatásban Molnár Miklós.

Amikor az ünnepeltet arról faggattuk, hogy a tevékenységéből fakadó eredmények közül mire a legbüszkébb, habozás nélkül az iskola létrehozását említi. Fokozatosan alakították át a régi két tantermesből nyolc tantermessé. Ugyancsak büszke a kultúrház megépítésére, ami több mint 20 éves harc eredménye volt.

Megtudtuk, hogy Ködös Endre mintegy 40 éve munkálkodik a község monográfiáján. Az anyag készen van, jelenleg azon fáradozik, hogy mindezt nyomdakész állapotba hozza, és mielőbb megjelentesse.

Kívánunk mindehhez kitartást és jó egészséget Nagysimonyi község első díszpolgárának.

V.

Elköltözött az orvosi ügyelet

AZ ORVOSI ÜGYELET ÚJ HELYEN,

A CSONTVÁRY-PATIKA ÉPÜLETÉBEN KIALAKÍTOTT RENDELŐBEN TALÁLHATÓ.

A RENDELŐT AZ ÉPÜLET MÖGÖTTI PARKOLÓ FELŐL LEHET MEGKÖZELÍTENI

Az ügyelet telefonszáma: 95/423-742

Ostffyasszonyfai iskolás rajzos sikere

A Magyar Posta Rt. rajzpályázatot hirdetett Kedvenc hónapom címmel általános iskolai tanulók részére. A több mint tízezer beérkezett pályázatból *Kovács Zsanett*, az ostffyasszonyfai iskola 5. osztályos tanulójának rajzát a zsűri különdíjban részesítette. Az oklevelet és a jutalmat március 14-én Budapesten a Postamúzeumban – ahova rajztanára, *Kocsis Tünde* is elkísérte – vette át.

✧ *SPORT* ✧ eredmények – események ✧ *SPORT* ✧

Mérkőzésről mérkőzésre

CVSE-Antók Nyomda–Szentgotthárdi MSE 0-0

Celldömölk, 1200 néző. Vezette: Solymosi Péter (Veszprém), pj. Venczel, Lévai

Celldömölk: Szép – Győrvári, Csákvári, Latyák, Stiber – Elekes, Dobány, Bognár, Lengyel – Csertán, Cserna. Edző: Sebestyén Attila.

Szentgotthárd: Simon – Bánfalvi, Baumgartner, Korpics, Kovács – Kecskés, Pribék, Herczeg, Vígh – Harsányi, Szőke. Edző: Horváth Zoltán.

Csere: Dobány helyett Nagy I. az 59., Csertán helyett Orsós, Herczeg helyett Tóbiás a 61., Korpics helyett Szabóczky a 78., Szőke helyett Meskó a 90. percben.

Sárga lap: Korpics (szabálytalan szerelésért) a 37., Vigh (labda elrúgásért) a 47., Elekes (jogtalanul, játékvezető megtévesztéséért) a 65., Latyák (buktatásért) a 83. percben. Szögletarány: 10:0 (3:0)

Szabó Ferenc, a celldömölki csapat technikai vezetője: Biztos győzelmet várok.

Március 22-én a mérkőzés kezdetére hideg északi széllel együtt megérkezett télapó. A hózivatar sem tudta azonban távol tartani a csapatok híveit. A mérkőzés kezdetét jelentő sípszó után a szentgotthárdi játékosok gyorsan megtalálták a celli csapatból szoros emberfogásra számukra kijelölt játékosokat, akiket aztán a mérkőzés végéig nem hagytak egy pillanatra sem őrzés nélkül. Ennek aztán sok technikai szabálytalanság lett a vége, aminek következtében a celli játékosok kissé ideges, kapkodó játékot nyújtottak. Azonban, ahogy a félidőben telt az idő, egyre szembetűnőbb lett a celldömölki mezőnyfölény, sajnos ezt nem sikerült eredményesen kihasználni.

5. perc: Az első nagy helyzetet Lengyel hagyta ki. Dobány beadását látványosan lekezelte, majd a labdalevétel után a bal felső sarok mellé lőtt.

18. perc: A vendégcsapat is eljutott a hazaiak kapujáig. A jobb oldalon Víghet Lengyel állította meg szabálytalanul. A 25 méteres szabadrúgásból a labda kellemetlenül megpattant Szép kapus előtt, de a védők mentettek.

20. perc: Nagy lehetőség maradt kihasználatlanul. Egy szép jobb oldali támadás végén Csertán közelről csukafejessel küldte a labdát a rövid sarokra, de Simon kapus résen volt.

21. perc: Cserna került kecsegtető helyzetbe, de 14 méteres helyezett, jobb alsó sarokra tartó lövését Simon gyors vetődéssel szögletre tornázta.

45. perc: Az első félidőt Bognár 20 méterről leadott lövése zárta, de Simon kapus ismét a helyén volt.

Lengyel Antal, a Vas Megyei Labdarúgó Szövetség főtitkára, a mérkőzés ellenőre: A nagy mezőnyfölényt a II. félidőben gólokra kell váltani, ha győzni akar a celli együttes.

A második félidőben tovább növelte mezőnyfölényét a celli együttes. A nagy fölényre jellemző, hogy a vendégcsapat csak a 76. percben vezette a celli kapura egyetlen veszélyes támadását. Az iramot a CVSE-Antók Nyomda diktálta, támadást támadásra vezetett, azonban a minden erejüket védekezésre összpontosító vendégek – Simon kapussal az élen – azokat rendre visszaverték vagy ártalmatlanították. A szerencsén kívül Solymosi játékvezető is a vendégeket segítette, így aztán a nézőtér – tegyük hozzá, hogy jogosan – többször is méltatlankodott.

12. perc: A nagyszerű formában lévő Elekes lépett ki középen, már csak Baumgartnerral állt szemben, amikor Bánfalvi hátulról akasztotta. A súlyos szabálytalanságért még sárga lapot sem kapott.

20. perc: A játékvezető betetőzte gyenge működését. Elekes lépett meg a jobb oldalon egy labdával, s amikor beért a 16-oson belülre, Bánfalvi csak akasztani tudta. 11-es helyett azonban Solymosi sárga lapot mutatott fel Elekesnek.

28. perc: Cserna meccslabdát adott Orsósnak, aki azonban nem élt a lehetőséggel. Nagy ment el szépen a jobb oldalon, és Csernához továbbított, aki az alapvonalról visszagurított Orsósnak. Az üres kapuval szemben álló Orsós négy méterre a kaputól lyukat rúgott, s így oda lett a helyzet és két pont is.

42. perc: Szőke szerzett a félpályán labdát, szép cselekkel ment el, majd a tisztán felfutó Harsányi elé játszott, akinek bal alsó sarokra tartó lövése nem okozott gondot Szép kapusnak.

Horváth Zoltán, a vendégcsapat edzője: Értékes pontot szereztünk a jobban játszó celli csapattól. Csak a védekezésben nyújtottunk elfogadhatót.

A mérkőzés utolsó perceiben kapujához szegezte ellenfelét a celli gárda. Szöglet szögletet ért, gólhelyzet is kialakult, de a sors nem kedvezett a celli csapatnak, így meg kellett elégedni a döntetlen eredménnyel. A Szentgotthárd továbbra is őrzi vidéki, míg a CVSE-Antók Nyomda 21 hónapos hazai veretlenségét. A celldömölki csapatból kitűnt Elekes, Győrvári, Csákvári és Cserna játéka.

Előmérkőzés: A pálya kímélése miatt az ifjúsági csapatok mérkőzését Vönöckön rendezték meg, ahol a vendégek visszavágtak az őszi 1-0-ás vereségért. CVSE-Antók Nyomda – Szentgotthárd MSE 0-1 (0-0). A *Biró – Somogyi, Mórocz T., Nagy, Mórocz R. – Vass, Szabó A. (Csőre), Bodor, Szabó Sz. (Németh), Kunos (Sebestyén), Nyári* összeállításban játszó ifjúsági csapat hiába támadta végig a mérkőzést, helyzeteit sorra kihagyta, így kénytelen volt vesztesként elhagyni a pályát. Sárga lap: Bodor, Nyári.

Lébény-Hydro SE–CVSE-Antók Nyomda 1-1 (1-0)

Lébény, 600 néző. Vezette: Venczel Imre (Ajka), pj. Kéri, Uszkay

Celldömölk: Szép – Győrvári, Csákvári, Latyák, Stiber – Molnár, Bognár, Lengyel, Elekes – Csertán, Csenár. Edző: Sebestyén Attila.

Lébény: Dold – Horváth I., Fülöp, Gulyás L., Gulyás I. – Moór, Nagy, Horváth II., Gőzsi – Oláh, Baracskai. Edző: Keglovich Ferenc.

Csere: Lengyel helyett Pécz a szünetben, Bognár helyett Bodor a 60., Horváth II. helyett Tóth, Oláh helyett Heizer a 67., Moór helyett Vígh a 81., Csertán helyett Nyári a 84. percben.

Gólszerző: Baracskai a 15., Pécz a 62. percben.

Sárga lap: Latyák (feltartásért) a 7., Gulyás I. (szabálytalan szerelésért) a 36., Elekes (akasztásért) az 55., Stiber (talpalásért) a 64., Gőzsi (kézzel való lökésért) a 71. percben.

Szögletarány: 10:4 (7:2)

Pintér György, a celldömölki csapat kapusedzője: Győzelmet várok, a dobogóért való küzdelemben erre nagy szükségünk lenne.

Március 29-én, az első igazi tavaszi vasárnapon a szurkolók többet vártak a csapattól, mint amire a játékosok a mérkőzésen képesek voltak. Az első negyedórában a lébényi csapat Baracskai vezérletével többször próbára tette a védelmünket. Igaz, közben Elekesnek is volt két ígéretes helyzete, de gólt a vendéglátók értek el. A gól után megélénkült a játék, valamivel többet birtokolta a labdát a celli együttes, de csak egy lesgólra futotta az erőből. A félidő hajrájában újra a hazai csapat kerekedett felül, amelynek támadói sokszor zavarba hozták a celli védőket.

5. perc: Bognár a félpályáról indította Elekest a jobb szélen, aki szép csellel csapta be a védőjét, de lövésébe bele tudtak lépni. Ígéretes helyzet volt.

12. perc: Elekes–Molnár–Elekes összjáték után az utóbbi csúnyán fölé durrantott.

15. perc: A 16-os előtt Baracskai négy celli védő között kezelt le egy előreívelt labdát, becsapta Latyákot és balra kilépett a védők gyűrűjéből, majd 15 méterről védhetetlen gólt ragasztott a bal alsó sarokba **(1-0)**.

23. perc: Stiber két védő között próbálta kiugratni Csernát, aki azonban közben lesre szaladt, így hiába lőtt a hálóba, a gólt a játékvezető érvénytelenítette.

43. perc: A jobb oldalon kiugrott Baracskait Szép kapujából kifutva szerelte le.

Dobány Gábor, a celldömölki csapat sérült játékosa: Egyoldalas a játékunk, a jobb oldal nincs foglalkoztatva, a védelmünk pedig szintén a jobb oldalon játszható át. Nem játszunk jól.

A második félidőben feltűnően sok szabálytalanságot követtek el a játékosok a pályán, ebben a hazai csapat járt az élen. Továbbra is úgy tűnt, hogy többet birtokolja a celli együttes a labdát, de sajnos sokszor nem tudtak vele mit kezdeni, sok volt a céltalan előrerúgás.

➡ ➡ ➡ ➡ ➡ ➡

✧ SPORT ✧ eredmények – események ✧ SPORT ✧

➡ ➡ ➡ ➡ ➡ ➡

Igaz, csak Pécz volt az, aki igyekezett őrzőjétől elszakadni, miáltal szerencsénkre okozott is a hazai védelemnek gondot, akárcsak Baracskai az ellenfél csapatában, akinek sok esetben csak a „rendszámát" nézhették a celli védők.

2. perc: Baracskai húzott el sokadszor a bal szélen, beadását Oláh a kapufa tetejére fejelte.

17. perc: Cserna indította Elekest, aki több mint 30 méterről a védőket átívelve a felfutó Pécz elé varázsolta a labdát. Pécz élt a lehetőséggel, a pettyest kapásból a kapus lába között bombázta a lébényi kapuba **(1-1)**.

21. perc: Az egyre aktívabb Pécz a jobb oldali partvonalnál szerzett labdát, majd Molnárhoz játszott vissza. Molnár középre ívelt, a védők azonban röviden szabadítottak fel. Pécz robbant be a kirúgott labdára, három védő között kissé balra sodródva szépen lépett ki, lövésébe azonban Horváth I. bele tudott lépni, a felpörgött labda így a felső kapufáról kivágódott, az ismétlés viszont a kapu fölé ment.

43. perc: Most Stiber ívelte át a labdát a bal oldalról a hazaiak védelme fölött. Molnár három védő között nagyszerű ütemben ugrott fel a labdára, de az ötösről a kapu mellé csúsztatta azt. Meccslabda volt!

45. perc: A Lébény is kihagyta meccslabdáját. Fülöp ívelt egy szabadrúgást a celli kapu előterébe. A labdára négy vendég védő is felugrott, de az az üresen hagyott Baracskai elé perdült, aki szerencsénkre 6 méterről gyatrán Szép kapusba lőtt.

Csótár Árpád, volt celldömölki játékvezető: Nem játszott jól a csapat. A döntetlen igazságos eredmény.

Való igaz, a CVSE-Antók Nyomda csapatának nem sikerült a Szentgotthárd elleni játékot megismételni. Kívülről a celliek játéka az őszi Lenti elleni találkozóra hasonlított, de azért jobb csapat ellen sikerült most az egy pontot begyűjteni. Ráadásul sérülés miatt jó néhány játékost nélkülöznie kellett az edzőnek. A sportban vannak hullámvölgyek, és ez alól a celldömölki csapat sem lehet kivétel. Az egy pontot is meg kell becsülni, és a jó helyezés érdekében a következő feladatokra kell koncentrálni. A gyenge csapatteljesítmény ellenére azonban sok szurkolónak Elekes, Pécz és Szép játéka azért tetszett.

Előmérkőzés: A *Biró – Somogyi, Mórocz T., Nagy, Mórocz R. – Vass, Szabó A. (Balhási), Szabó L., Németh – Kunos (Sebestyén), Csöre* összeállításban játszó celldömölki ifjúsági csapat megérdemelten hozta el a két pontot Lébényből. Lébény-Hydro SE – CVSE-Antók Nyomda 1-3 (0-3). G.: Szabó A. (2, egyet 11-esből), Mórocz T. Sárga lap: Szabó A.

- tim -

Ellenfelekre várva...

Április 12-én Kapuváron játszik a CVSE-Antók Nyomda labdarúgócsapata. Az NB III-ban Kapuváron most találkozik hetedszer bajnoki mérkőzésen a két csapat. Először 1948. október 17-én a *Varga János – Vass János, Süle László – Kiss Lajos, Nyirő Lajos, Németh II. József – Németh I. József, Gyürüsi Zsigmond, Mórocz Tibor, Pék József, Udvardi László* összeállításban játszó CVSE 3:0 arányú vereséget szenvedett. Azóta sem sikerült még celldömölki csapatnak legyőzni otthonában a Kapuvárt, mindössze két döntetlenre futotta eddig.

Most viszont a mérkőzés esélyese a celli együttes. Persze jobb játékkal kell kirukkolni a játékosoknak, mint Lébényben ahhoz, hogy győztesen tudják elhagyni a KSE pályáját. Az 1997/98. évi bajnokságban a Kapuvár eddig 10 mérkőzést játszott otthon, és ebből csak kettőn tudott győzelmet elérni. A Körmendet és a Petőházát győzték le. Tihany, Kőszeg, Herend, Pápa, Répcelak ellen döntetlenre végzett, míg a Szentgotthárd, a Csorna és az SVSE ellen vereséget szenvedett.

Nemcsak a tabellán elfoglalt helyezés, de a jobb játékosállomány is győzelmet ígér a celli csapatnak. **Tipp: 2**

Egy héttel később, **április 19-én,** a Lenti TE látogat Celldömölkre. A lenti gárda eddig kétszer játszott NB III-as bajnoki mérkőzést Celldömölkön, mindkétszer vereséggel vonultak le a celli gyepről. Most sincs esélye győzelemre a Kerka-menti csapatnak, de nem szabad lebecsülni őket, mert kitűnő védekező játékot játszanak vidéken. A kilenc vidéki mérkőzésükön csak háromszor szenvedtek vereséget. Figyelemreméltó az is, hogy pontjaiknak több mint 40 százalékát a 18. forduló után vidéken szerezték. Döntetlent értek el Csornán, Herenden, Tihanyban és Pápán, győztek Kőszegen és Győrben a MÁV DAC ellen. Vereséget Szentgotthárdon, Sopronban és Körmenden szenvedtek.

A két csapat 1989. október 29-én találkozott utoljára Celldömölkön NB III-as mérkőzésen. Ekkor a *Hegedüs – Dobány, Csákvári, Geicsnek, Sebestyén – Horváth, Sziffer, Tarczi, Balhási (Varga I.) – Hetyési, Varga Cs. (Gelesits)* összeállításban játszó celliek 2:1 arányban tudtak győzni. A mostani találkozón sem ígér a papírforma nagyarányú győzelmet, de a három pontot itthon fogja tartani a celldömölki gárda. **Tipp: 1**

- tim -

Új Kemenesalja kéthetente!

Öt hónapig nálunk ingyen hirdethet

Augusztus végéig Ön ingyen teheti közzé apróhirdetéseit az Új Kemenesalja kéthetente megjelenő számaiban. Nem kell mást tennie, csak töltse ki az alábbi hirdetési bónuszt, és küldje el szerkesztőségünk címére: Új Kemenesalja, Celldömölk, Szentháromság tér 1. (9500). A borítékra kérjük ráírni: APRÓHIRDETÉS. Csak azokat a hirdetéseket fogadjuk el ingyenes közlésre, amelyeket a lapból kivágott, eredeti bónuszon juttatnak el hozzánk, fénymásolatokat tehát ne küldjenek. Akciónk öt hónapig érvényes, csak az augusztus végéig feladott hirdetésekre vonatkozik.

Ez a legolcsóbb, mert ingyen van!

Csak arra kell figyelnie, hogy beleférjen a szöveg a betűk részére készített négyzetrácsokba. A többi már a mi dolgunk. *(A hirdetésben közöltek valódiságáért a szerkesztőség és a lap kiadója nem vállal felelősséget.)*

✂ -

Hirdetési bónusz – Új Kemenesalja

A hirdetés feladója: .....

címe: .....

....

dátum aláírás

✧ *SPORT* ✧ eredmények – események ✧ *SPORT* ✧

LABDARÚGÁS

MEGYEI I. OSZTÁLY

A 22. fordulóban a Kemenesalja, a 23.-ban a Jánosháza szabadnapos volt. A jánosháziak az első helyen álló Csepreg ellen ikszelt, a Kemenesalja pedig a fiatal Fenyő M. vezérletével biztosan győzött Sárváron.

Jánosháza–Csepreg 0:0

Jánosháza, 400 néző, vezette: Kovács Z.

Jánosháza: Szente – Laczi, Takács I., Rétfalvi – Tóth, Varga (Takács Zs.), Horváth, Pintér, Horváth I. – Lenorics (Horváth R.), Bors (Kiss). Edző: Józsa Sándor.

Csepreg: Ipsits – Szemes, Molnár, Nagy – Marics, Steiner, Szabó, Gyurácz, Varga – Mészáros (Horváth L.), Rózsás. Edző: Molnár Károly.

A bajnokság rangadóján az első félidőben a hazaiak, a másodikban a vendégek voltak aktívabbak, így igazságos eredmény született. **Ifi: 2:0.**

Sárvári Vasas–Kemenesalja 0:4 (0:1)

Sárvár, 150 néző, vezette: Antal

Sárvár: Szabó – Németh, Horváth P., Bors, Kondor – Ludván (Varga), Horváth R., Szalai Cs., Nedeczky – Maár, Szalai T. (Horváth A.). Edző: Csejtei Endre.

Kemenesalja: Horváth – Dénes, Sebestyén, Vincze, Nagy – László, Szalai (Princzes), Varga (Döbröntei) – Fenyő, Harkály (Berta), Füzfa. Edző: Marsai József.

A sárvári csapat a mérkőzés végére teljesen elfáradt, de a nagy arányú vereségben része volt a gyengén védő kapusnak is. Góllövők: Fenyő (3), Füzfa. **Ifi: 1:4.**

MEGYEI II. OSZTÁLY

Megkezdődtek a küzdelmek a megyei II. osztály sárvári csoportjában is. A kemenesaljai csapatok jól rajtoltak: a hat együttesből mindössze a Szergény hagyta el vesztesen a pályát.

Mersevát–Szeleste 2:0 (1:0). – Mersevát: Horváth A. – Orbán, Győrváry, Füzfa, Domonkos – Molnár, Marsai, Gyurák, Szabó (Horváth T.) – Gulyás, Mészáros (Csóri). Edző: Nagy Csaba. Küzdelmes, kemény mérkőzésen megérdemelt hazai győzelem született. Góllövők: Gyurák (2). Kiállítva: Marsai, ill. Szabó.

Bő–Alsóság 2-2 (1:2) – Alsóság: Rajczi – Sárközi, Bödör, Zsirai – Varga, Fekete, Tüzes, Kolompár, Tanai – Nagy, Németh. Edző: Fenyő Miklós. Kiegyenlített küzdelemben reális eredmény született. Góllövők: Galiotti, Varga, ill. Tüzes, Nagy.

Kőrismenti–Nagysimonyi 0:1 (0:0) – Nagysimonyi: Füzfa – Hajas Attila, Hajas András, Czöndör, Lőrincz – Jánosi, Palkovics, Vincze, Gosztola – Molnár, Asbóth. Edző: Balhási István. Döntetlen színezetű mérkőzésen nagy küzdelemben győzött a vendégcsapat. Góllövő: Asbóth.

Kemenesmagasi–Jákfa 3:1 (1:0) – Kemenesmagasi: Finta – Károly (Balogh), Bodor, Szabó (Pázsi), Buzás – Molnár, Bakodi, Velencei (Markos), Papp – Berghoffer, Palánki. Edző: Szuh József. Küzdelmes mérkőzésen biztos hazai győzelem. Góllövők: Palánki (2), Berghoffer, ill. Mesterházy.

Szergény–Simaság 1:2 (0:2) – Szergény: Ágoston – Kovács, Piri B. Horváth, Holdosi – Mező K., Elek, Piri L., Figerl – Mező N. Verasztó. Edző: Verasztó Károly. Egyenlő erők küzdelméből a szerencsésebb csapat került ki győztesen. Góllövők: Piri L., ill. Csőrös, Zeke.

Gérce–Ostffyasszonyfa 2:2 (1:2) – A tabella alsó harmadában tanyázó Ostffyasszonyfa értékes pontot hozott el az egyik bajnokesélyes otthonából. -i-ó

ASZTALITENISZ

CVSE-MÁVÉPCELL–Fejérvíz SK (Székesfehérvár) 15–3

Celldömölk, NB II-es férfi mérkőzés.

Ezen a napon a hazai csapat ellenállhatatlan volt, és a vártnál könnyebb győzelmet aratott.

Győztek: Tarr Sándor, Felleg Gábor (4-4), Ölbei Péter, Máthé Gyula (3-3), és a Tarr–Felleg páros.

CVSE-MÁVÉPCELL II.–SZAK II. 8:10

Celldömölk, NB III-as férfi mérkőzés.

Végig kiélezett küzdelemben balszerencsés vereséget szenvedett a celli csapat az élvonalhoz tartozó szombathelyiek ellen.

Győzött: Teket Attila (3), Tamás László, Balázs Gyula (2-2) és a Tamás–Teket páros. -vl-

BIRKÓZÁS

Az elmúlt időszakban két jelentősebb versenyen léptek szőnyegre az ostffyasszonyfai birkózók.

Szombathelyen, a területi szabadfogású versenyen Fertig Tamás első, Pongor Zsolt és Solymos András második, Varga Gergő harmadik helyen végzett. Berhidán, ugyancsak szabadfogású területi versenyen Pongor Zoltán, Csőre Szabolcs és Horváth Gábor első, Ádám Zoltán és Fekete László pedig második helyezést ért el.

-völgyi-

Országos negyedik helyezés

A Szent Benedek Katolikus Általános Iskola tornászcsapata az Országos diákolimpia leány torna csapatbajnokságán I. korcsoportban 4. helyezést ért el.

LEGFRISSEBB:

CVSE-Antók Nyomda–Csorna 1-1

VIDEOTECHNIKA SZERVIZ
Celldömölkön a Sági u. 16 sz. alatt!
Telefon: 95/420-084; központ: 99/318-587

- TV – VIDEO – HIFI
- KAMERÁK,
- MIKROHULLÁMÚ SÜTŐK,
- COMPUTER MONITOROK

szervizelése és javítása garanciával.

FODOR TAMÁS okl. üzemmérnök

ÚJ KEMENESALJA
CELLDÖMÖLK VÁROS ÖNKORMÁNYZATÁNAK LAPJA

Felelős kiadó: MAKKOS ISTVÁN polgármester. ✧ A szerkesztőbizottság tagjai: Dala József, Györe Géza, † Horváth Lajos (örökös tag), Káldos Gyula, Molnár Gábor, Nagy Antal, Nádasdy Lajos (nívódíjas), Németh Tibor, Völgyi László. ✧ Felelős szerkesztő: BURKON LÁSZLÓ. Szerkesztőség: Celldömölk, Szentháromság tér 1. ✧ Nyomdai előkészítés: Szignatúra Kft., Szombathely. Nyomás: Antók Nyomda, Celldömölk. ISSN 0865-1175