ÚJ KEMENESALJA

X. ÉVFOLYAM, 2. (154.) SZÁM ■ 1998. JANUÁR 29.

Kresznerics Ferenc
Könyvtár
Celldömölk
Dr. Géfin Lajos tér 1

CELLDÖMÖLK VÁROS ÖNKORMÁNYZATÁNAK KÉTHETENTE MEGJELENŐ LAPJA ■ ÁRA: 34,50 FORINT

Új orvosi rendelőket avattak Celldömölkön

„Örülünk ennek a szép új rendelőnek. Jó, mert itt van a központban; Örülök, hogy végre normális körülmények között várakozhatunk, míg ránk kerül a sor; Praktikus, mert itt van a szomszédban a gyógyszertár..." – mondják a betegek – köztük **Kovács Géza** és **Nagy Sándorné** –, miközben **dr. Gáyer Tatjána** háziorvos rendelője előtt várakoznak a sorukra a Csontváry patika északi oldalán kialakított háziorvosi rendelőben.

Tatjána doktornő is elégedett. „Végre a betegeim és mi, egészségügyiek is normális körülmények közé kerültünk. Nagy szükség volt már erre az új rendelőre" – mondja mosolyogva.

A doktornő betegei elnézőek, hogy kicsit többet kell várakozniuk, hiszen most adja át ünnepélyesen a két új rendelőt **Makkos István** polgármester.

Megtudjuk, hogy létrehozásához a Népjóléti Minisztérium 6 millió, a helyi önkormányzat 2 millió forintot biztosított, a kivitelező a CELLSZOLG Kft. volt.

A szomszédos rendelőajtóban szerényen ott áll az újonnan kialakított 7. számú körzet orvosa, **dr. Nagy János László,** aki Szombathelyről tért haza városába.

Az átadási ünnepségen jelen vannak az önkormányzat képviselő-testületének tagjai, az alsósági részönkormányzat vezetője, **Erdélyi Antal,** az izsákfai részönkormányzat vezető-

(Folytatás a 2. oldalon)

Vízkereszttől hamvazószerdáig

Itt a farsang, áll a bál

A Kemenesaljai Művelődési Központban a következő mulatságokat rendezik a közeljövőben:

Január 31-én önkormányzati bál, február 7-én az Eötvös Loránd Általános Iskola szülői munkaközösségének bálja, február 14-én a Gáyer Gyula Általános Iskola szülői munkaközösségének bálja. Györe G.

Jánosházi Kemenesalja idei első újszülöttje

1998 első újszülöttje a celldömölki kórházban Vaczurka Gergő volt. Január 2-án reggel 7 óra 20 perckor látta meg a napvilágot dr. Oláh Tibor segítségével. Édesanyja Vaczurka Sándorné, sz.: Hajas Judit, aki Jánosházán a Fodor cégnél varrónő. Édesapja Vaczurka Sándor, a jánosházi téesz hegesztője. Gergő a harmadik jövevény a családban, egy 8 és egy 6 éves testvére van. Képünkön az újszülött édesapjával és édesanyjával jánosházi otthonukban. Völgyi L.

Gyermekeknek és 70 éven felülieknek ingyenes a könyvkölcsönzés

A nemrég elfogadott művelődési törvény hatályba lépése miatt a celldömölki Kresznerics Ferenc Könyvtár használatának feltételei is megváltoztak. Ennek értelmében január 1-jétől a 16 évtől fiatalabbak és a 70 év felettiek részére a hagyományos, azaz nyomdatechnikával készített dokumentumok kölcsönzése ingyenes.

A beiratkozási díjak a következőképpen alakultak: önálló keresettel rendelkezők és felsőoktatási intézmények hallgatói 450 forintot fizetnek a naptári évre érvényes beiratkozásért; a nyugdíjasok (70 éves korig) és a középiskolások 16 év felett, az önálló keresettel nem rendelkezők (munkanélküliek, háztartásbeliek, GYES-en levők és egyéb eltartottak) részére 250 forint a tagság.

Új orvosi rendelőket avattak a Csontváry patikában

(Folytatás az 1. oldalról)

je, **Farkas Zoltán,** több egészségügyi dolgozó és a sajtó képviselői.

Az új rendelők szépek és tágasak. Nagy doktor rendelőjében a berendezés is vadonatúj. Elégedett is mindennel. Mindkét rendelőt számítógéppel látták el. A váróhelyiség is tágas. Az előtérben akár értekezletet is lehet rendezni, akkora. A két rendelő mellett kialakítottak még egy ügyeleti rendelőt külön orvosi, asszisztensi, gépkocsivezetői szobával és vizesblokkal.

A háziorvosi körzetek száma ezzel hatról hétre nőtt Celldömölkön, emiatt módosulnak a körzethatárok is. Az új – 7-es számú – körzetbe tartozók köre a következő:

Az Arany János utca páros oldala és a páratlan oldal az 57-es számtól, a Kassa, a Mesteri, az Arad, a Május 1., a Kisdobos, a Csokonai, a Ságvári, a Kolozsvár utca, Pórdömölk, a Radnóti u., a Városmajor, a Nagyvárad u., a Nemesdömölki út, az Ostffy M. tér, a Széchenyi utca, a Sági út páratlan oldala az 1–13. sz. kivételével, a Király János u., a Gáyer tér, a Bocskai, a Bercsényi, a Buza J. utca, valamint a Petőfi utca páratlan oldala 1–15. számig, és a páros oldal 2–20. számig.

A körzethatár módosításától azt várják, hogy a rendeléseken kisebb lesz a zsúfoltság, több idő jut egy-egy betegre, és kulturáltabb körülmények között zajlik az ellátás.

Az állampolgári jogok természetesen nem sérülhetnek. Az új (7. sz.) körzetbe átsorolt lakosok – amennyiben korábbi körzetükben szándékoznak maradni – az eredeti háziorvosuknál kérhetik a további ellátásukat. Természetesen az új háziorvos is választható bármely másik körzetből.

Az új háziorvos: dr. Nagy János László

Dr. Nagy János László (képünkön) 1960-ban született. Az általános iskolát Celldömölkön, az Eötvösben, a középiskolát Sopronban, a Berzsenyi Dániel Gimnáziumban végezte el. Orvosi diplomáját 1986-ban szerezte Pécsett. Kezdő orvosként Hegyfalura került a tüdőgyógyintézetbe. 1989-től hét éven át Sorkifaludon volt háziorvos; 1993-ban tett szakvizsgát. 1997 márciusától a Vas megyei Egészségbiztosítási Pénztár ellenőrző főorvosa volt egészen idáig.

Nagy doktor nős, két gyermeke – egy 9 éves és egy 7 éves leánya – van.

*

Az új – 7. sz. – körzetben a rendelési idő a következő:

Hétfő: 8–11 és 15–16 óráig.
Kedd: 8–10 és 14–16 óráig.
Szerda: 8–11 és 15–16 óráig.
Csütörtök: 8–12 óráig.
Péntek: 8–10 és 14–16 óráig.

A rendelő telefonszáma: 423-744.

Dr. Nagy János László telefonszáma: 06/30/361-201

Völgyi László

Orvosi ügyelet Celldömölkön

JANUÁR

29. csütörtök	Dr. Pánykó Magdolna	Hajba Dezsőné
30. péntek	Dr. Szabó Ildikó	Tóth Zoltánné
31. szombat	Dr. Pánykó Magdolna	Kovács Zoltánné

FEBRUÁR

1. vasárnap	Dr. Kovács Zoltán	Körhöczné K. Izabella
2. hétfő	Dr. Kovács Larisza	Hajba Dezsőné
3. kedd	Dr. Kovács Zoltán	Marsai Gyuláné
4. szerda	Dr. Sükösd Éva	Vida Leventéné
5. csütörtök	Dr. Pánykó Magdolna	Marton Istvánné
6. péntek	Dr. Kovács Zoltán	Körhöczné K. Izabella
7. szombat	Dr. Pánykó Magdolna	Hajba Dezsőné
8. vasárnap	Dr. Sükösd Éva	Lang Zoltánné
9. hétfő	Dr. Kovács Zoltán	Körhöczné K. Izabella
10. kedd	Dr. Schrott Olga	Hajba Dezsőné
11. szerda	Dr. Szabó Ildikó	Tóth Zoltánné
12. csütörtök	Dr. Pánykó Magdolna	Körhöczné K. Izabella
13. péntek	Dr. Gonda Péter	Hajba Dezsőné
14. szombat	Dr. Pánykó Magdolna	Kovács Zoltánné
15. vasárnap	Dr. Kovács Zoltán	Körhöczné K. Izabella
16. hétfő	Dr. Bérdi Gusztáv	Hajba Dezsőné
17. kedd	Dr. Szabó Ildikó	Tóth Zoltánné
18. szerda	Dr. Kovács Zoltán	Körhöczné K. Izabella
19. csütörtök	Dr. Pánykó Magdolna	Hajba Dezsőné
20. péntek	Dr. Kiss Imre	Wittinger Béláné
21. szombat	Dr. Pánykó Magdolna	Körhöczné K. Izabella
22. vasárnap	Dr. Kovács Zoltán	Hajba Dezsőné
23. hétfő	Dr. Sükösd Éva	Kovácsné S. Valéria
24. kedd	Dr. Kovács Zoltán	Körhöczné K. Izabella
25. szerda	Dr. Ádám Ilona	Hajba Dezsőné
26. csütörtök	Dr. Pánykó Magdolna	Marton Istvánné
27. péntek	Dr. Gonda Péter	Körhöczné K. Izabella
28. szombat	Dr. Kovács Zoltán	Hajba Dezsőné

MÁRVÁNY

MUNKARUHA, CSEMPE, JÁRÓLAP KISKERESKEDÉS

Celldömölk, Mikes K. u. 27.

- Alföldi és zalai csempék
- Alföldi és zalai beltéri és kültéri járólapok AKCIÓS ÁRON!
- OLASZ és SPANYOL járólapok, továbbá szaniterek és kiegészítők
- CIMSEC ragasztók és fugázók
- Kludi csaptelepek

Továbbá:
- Munkaruházat

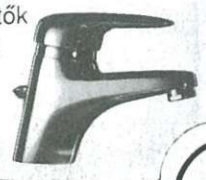

Szemészeti szakrendelés

A celldömölki rendelőintézet szemészetén a szakrendelés a megüresedett állás betöltésével megkezdődött.

A rendelés vezetője: dr. Gáti Éva alorvos, szemész szakorvos.

Rendelés ideje:

HÉTFŐ	8.30–14.30
KEDD	8.30–15.30
SZERDA	8.30–14.30
(minden páros héten szakmai nap miatt a rendelés szünetel)	
CSÜTÖRTÖK	8.30–14.30
PÉNTEK	8.30–13.30

Még Ausztráliát is „meghódították"

A Kemenesalja Rádióklub első harminc éve

50 vendég és 32 klubtag kapott meghívót a Kemenesalja Rádióklub ünnepi gyűlésére, amelyet 30 éves fennállásuk alkalmából rendeztek a Kemenesaljai Művelődési Központban. Az évforduló alkalmat adott a visszatekintésre, az elért eredmények összegzésére.

Mihók Tamás felidézte a Kemenesalja Rádióklub 30 éves történetét. Az alakuló közgyűlést 1968. január 11-én tartották. Fontos lépés volt ez a város életében, hiszen a technikai érdeklődésű lakosok végre kicserélhették egymással a tapasztalataikat, és a közös munkára is lehetőség nyílt. Az alakuló közgyűlésen 14-en vettek részt. A klubnak akkoriban a Járási Művelődési Otthon biztosította a helyiséget.

Megkezdődhetett az érdemi munka; roncskészülékeket bontottak, antennát gyártottak. 1969. november 3-án avatták fel a bázist. 1970. január 17-én adókészüléket is kapott a klub, amellyel már képesek voltak rádióforgalmat lebonyolítani. Német és finn rádióamatőrökkel teremtettek először kapcsolatot a cellick. Többször rendeztek helyi versenyt – úgynevezett rókavadászatot – az izsákfai erdőben. Ennek lényege, hogy a versenyzőnek meg kell találnia a meghatározott pontokra kihelyezett adókészülékeket.

A rádión kötött ismeretségek száma egyre gyarapodott, még Ausztráliát is „meghódították". Az eddigi legnagyobb „fogásnak" Új-Zéland számít. Celldömölktől 18 800 kilométerre regisztrálták egy celli rádióamatőr jelentkezését. A klubélet a jelentős sikerek ellenére visszaesett. A nyolcvanas években egyre terjedt a CB-készülékek használata, és ez komoly konkurenciát jelentett a rádióamatőröknek. Az akkor fő támogatónak számító MHSZ már nem tudta összefogni a klubokat. 1984-ben az MHSZ megyei vezetése felkérte **Nagy Istvánt,** hogy élessze fel a klubéletet Celldömölkön. 20 fős tagság verbuválódott. Berendeztek egy oktatótermet, amelyben Siemens géptávírókat használtak. A klub elköltözött; a Széchenyi utcában kaptak új otthont, egy épület alagsorában. Itt nem voltak adottak a minőségi munka feltételei. A falak dohosak voltak, ezért értékesebb műszert bűn volt ott tárolni. A mostoha körülmények azonban nem szegték kedvét a lelkes csapatnak. Versenyeken vettek részt, magyar és német nyelven próbálták meg öregbíteni a klub jó hírét.

A nyolcvanas években egy modellező szakkör is működött az épületben, amellyel a rádióklub jó kapcsolatot alakított ki. A rendszerváltás után megszűnt a klubot támogató MHSZ. Egy ideig a Savaria Rádióklub szekciójaként működött a celli klub, majd kiváltak, és újra önállóan dolgoztak tovább. Jelenleg 28 főnek van egyéni hívójele. 1997-ben ketten tették le sikeresen a rádióamatőr vizsgát. A klub főleg a tagdíjakból tartja fenn magát. (Esetlegesen pártoló tagság is igénybe vehető; számlaszám: OTP 11747044-20007009.) 1997-ben az önkormányzat 30 ezer forinttal támogatta a klubot, amiért Mihók Tamás köszönetét fejezte ki.

A rádióklub ma korszerűtlen eszközökkel működik, állandó helyiség nem áll rendelkezésükre. **Bödör János** elnök otthonában tartják a fiataloknak a rádiós szakköröket.

A második napirendi pont keretében Bödör János ismertette az elmúlt év eredményeit. Sok energiát fordított a vezetőség szponzorok keresésére, mérsékelt eredménnyel. (Az ülés végén a MÁVÉPCELL Kft. képviselője szólalt fel, és bejelentette, hogy cége a közeljövőben jelentős összeggel támogatja a Kemenesalja Rádióklubot.)

Visszakerült a klubhoz egy rövidhullámú készülék, amely jó ideig javítás miatt volt Budapesten. A hosszú távú működés szempontjából lényeges, hogy minél előbb állandó klubhelyiséget találjanak. A rádiózás hathatós segítséget tud nyújtani a társadalmi és vagyoni értékek megőrzésében, elismertsége és támogatottsága azonban mégis várat magára. A rádióamatőr klub szívesen veszi a támogatást magánszemélyektől, vállalkozóktól, intézményektől egyaránt.

Lacza Péter, a klub pénztárosa beszámolt jelenlegi pénzügyi helyzetükről. A tagdíjakból 29 050 forint bevételre tettek szert. December 31-én 9403 forint volt a számlájukon, 60 ezer forint a lekötött betéten az OTP-ben. A lekötött betét kamataiból finanszírozni tudják tartozásukat az OTP felé.

A meghatározott napirendi pontok után szavazás, majd kötetlen beszélgetés következett, melyen a klub életében várható változásokról – köztük a tagdíjemelésről – esett szó.

Verrasztó T.

A KMK-nyereményjáték díjazottjai

A lapunkban is közölt ötfordulós nyereményjáték, amelyet a Kemenesaljai Művelődési Központ hirdetett meg a negyedszázados jubileuma kapcsán, nyertese *Kovácsné Horváth Andrea.* Díja Katonáné Erdély Györgyi: Csendélet című festménye. Az értékes képet az intézmény képviselői Banyó Gyula kiállításának megnyitóján adták át a szerencsés nyertesnek.

Egy hónapon át tavasz volt a télben

A december közepétől jó egy hónapon át tartó 10-15 fokos hőmérséklet már-már a tavaszt idézte.

A gyerekek is elfeledkeztek róla, hogy nem lehet hógolyózni, lányokat mosdatni a friss hóval. Önfeledten kergetőztek, játszottak a csodálatos téli tavaszban.

Aztán az elmúlt napokban ismét megmutatta igazi arcát a tél...

Völgyi L.

Rég volt, hogy leporolták a citerákat

20 éves az Ostffyasszonyfai Citerazenekar és Népdalkör

Múlt év decemberében táblás ház előtt tartotta jubileumi műsorát az Ostffyasszonyfai Citerazenekar és Népdalkör.

A húsz évvel ezelőtti kezdetekről **Tőzsér Árpád** emlékezett meg. Szerinte ez az idő egy ember életében is sok, hát még egy egyesületében. Valamikor 1976-ban gyűltek össze és leporolták a használaton kívüli citerákat, és elkezdték a közös próbákat. A szorgalmas és kitartó munka bizonyítéka a sok emléklap, oklevél, az arany minősítés. A minőség egyik bizonyítéka, hogy többször szerepeltek a rádió műsorában és felléptek a fővárosban is. Az egész országot bejárták, számos településen adtak nagy közönségsikert arató műsort; persze az országos népzenei találkozókról sem hiányoztak. Felléptek külföldön is, baráti szálak fűzik a csoport tagjait a szlovéniai magyarsághoz.

Az együttes 1977-ben

A műsorban igen rangos vendégek léptek fel. Ott volt a sárvári Regös Együttes; **Kóka Rozália** mesemondó, a népművészet mestere; **Buksa Ildikó** népdalénekes; felléptek a magyarszombatfai citerások. Külön ki kell emelni a helyi általános iskola néptáncscoportját **Ipsics Péter** néptáncoktató vezetésével.

A csoport nevében **Földiné Csóka Mária** óvónő köszönetet mondott azoknak, akik nemcsak korban, de hűségben is a legidősebbek köztük. Így köszöntötte **Baranyai Sándornét**, Bözsi nénit; **Márton Gyulánét**, Margit nénit. A legnagyobb ünneplés mégis a **Gregorich házaspárt** – Ancsát és Ferkót (így nevezik őket a csoport tagjai) – illeti, hisz ők hívták húsz éve életre az egyesületet és irányítják azt azóta is.

Marosi Júlia: Van egy forrás titok alatt című vallomásának szavaival köszönték meg a tagok áldozatos munkájukat: „Sokunknak még anyáink is énekeltek, tudták – vagy nem –, hogy az ének a legalkalmasabb eszköz a gyermeki érzelem gazdagítására, tudták, hogy az éneklés a legszebb párbeszéd felnőtt és a gyermek között, keresetlen gondolatcsere, gyönyörű időtöltés."

Őrizni kell népzenei és -művészeti kincsünket, hiszen egységesülő, de szürkülő világunkban ez az, ami legközelebb áll népünk gyökereihez. Ennek egyik jó módja az út, amelyet az Ostffyasszonyfai Citerazenekar és Népdalkör követ.

Gy. G.

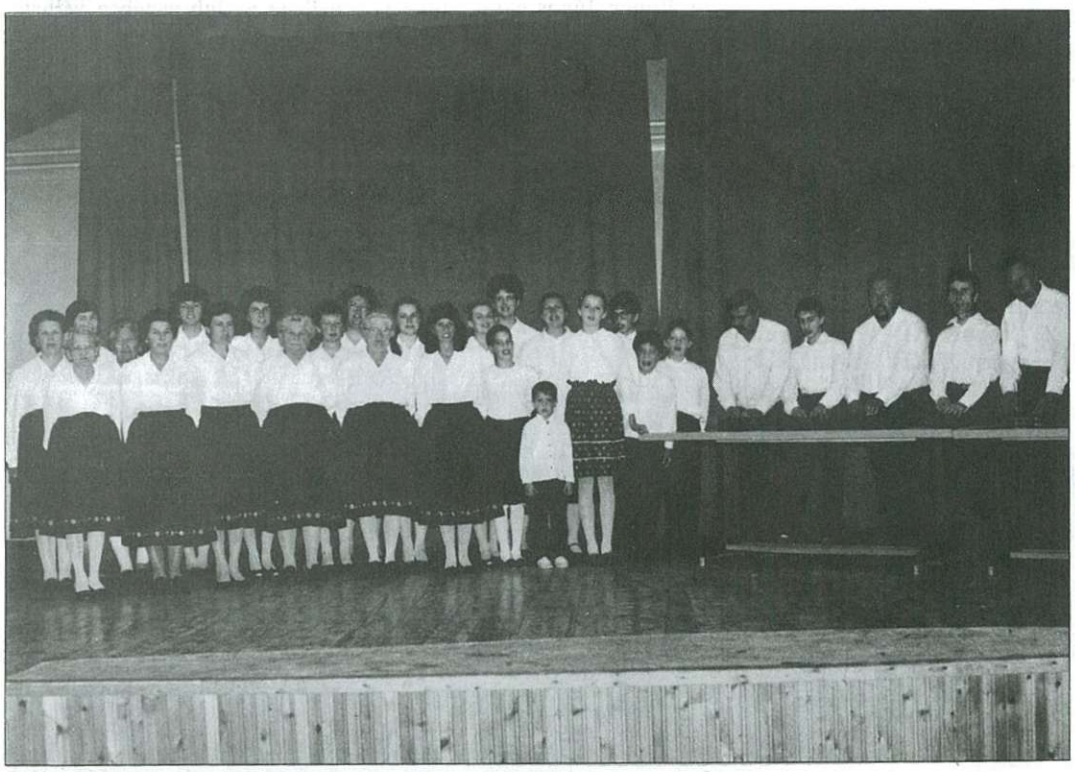

Csoportkép 1992-ből

Osztrák fotós kiállítása a KMK-ban

Február 5-én 17 órakor nyílik a Kemenesaljai Művelődési Központ galériáján Johny Mayer osztrák tanár Velencei karnevál című fotókiállítása. A tárlatot Makkos István, városunk polgármestere nyitja meg.

Új Kemenesalja 1988-ban is 16 oldalon kéthetente!

Hivatali ügyfélfogadás

Celldömölk Város Önkormányzata Polgármesteri Hivatala ügyfélfogadási rendje: hétfő: 9 órától 11 óráig, kedd: ügyfélfogadás nincs, szerda: 13 órától 16 óráig, csütörtök: 8 órától 11.30 óráig és 13 órától 16 óráig, péntek: 9 órától 11 óráig.

*

Minden hónap első csütörtökén 9 és 11 óra között **Makkos István** polgármester, minden hónap második csütörtökén 9 és 11 óra között **Tima László** alpolgármester, minden hónap harmadik csütörtökén 9 és 11 óra között **Baranyai Attiláné dr.** jegyző, minden hónap negyedik csütörtökén 9 és 11 óra között **Enyinginé dr. Batári Borbála** aljegyző tart fogadóórát a hivatalban.

*

Kihelyezett ügyfélfogadás (Baranyai Attiláné dr. jegyző) Alsóságon minden hónap utolsó csütörtökén 9–11 óráig, Merseváton minden hónap utolsó keddjén 9–11 óráig, Izsákfán: minden héten szerdán 9–11 óráig a Faluház önkormányzati helyiségében.

*

A cigány kisebbségi önkormányzat elnökének és elnökhelyettesének fogadóórája: kéthetenként szerdán délután 13 órától 15 óráig a Hollósy tér 1. szám alatti hivatali helyiségben.

*

A Celldömölki Rendőrkapitányság Igazgatásrendészeti Osztályának ügyfélfogadási rendje – hétfő: 8–16 óra között folyamatosan; kedd: 8–12 óra között; szerda: 13–17 óra között; csütörtök: 8–13 óra között; péntek: 8–12 óra között.

*

A Vas Megyei Munkaügyi Központ celldömölki kirendeltségének ügyfélfogadási rendje: – hétfő, kedd és csütörtök: 8–15.30, péntek: 8–12.15 óra között.

KÖZLEMÉNY

Az 1996. évi CXXVI. tv. 6. § (3) bekezdése alapján lehetőség nyílt, hogy a SZJA 1%-át felajánljuk.

Intézményünknek, a Kemenesaljai Művelődési Központnak 15 477 Ft-ot írt jóvá az APEH. A felajánlott összeget 1997. decemberében a VÁROSI MIKULÁS és KARÁCSONYI ÜNNEPSÉG megrendezésére használtuk fel.

Köszönetet mondunk mindazoknak, akik felajánlásukkal segítették munkánkat.

Pálné Horváth Mária
a Kemenesaljai Művelődési Központ igazgatója

A rendőr szakközépiskolák felvételi tájékoztatója az 1998/99. tanévre

A Budapesti, Csopaki, Miskolci és Szegedi Rendőr Szakközépiskola érettségire épülő, kétéves nappali tagozatos képzést indít, amely **rendőr szakképesítést** ad és a rendőrségen belül tiszthelyettesi munkakör betöltésére – elsősorban közterületi szolgálat ellátására – jogosítja fel a végzett hallgatókat.

A rendőr szakközépiskolák a 18–22 év közötti fiatalok jelentkezését várják, akik a jelentkezési feltételeknek megfelelnek, és vállalják a hivatásos rendőri szolgálatot.

Jelentkezni a rendőr szakközépiskolákon, a rendőr-főkapitányságok, a Budapesti Rendőrfőkapitányság, a Készenléti Rendőrség valamint a Köztársasági Őrezred Személyzeti Osztályain, valamint a rendőrkapitányságokon személyesen, vagy postai úton beszerezhető jelentkezési egységcsomagban található jelentkezési lappal és az előírt dokumentumok becsatolásával lehet.

A jelentkezési lapot és mellékleteit a rendőr szakközépiskolákba legkésőbb *1998. január 31-ig* kell eljuttatni!

Az egységcsomag a Celldömölki Rendőrkapitányságon is beszerezhető Németh Zoltán r.őrnagy személyzeti főelőadónál.

A Csopaki és Budapesti Rendőr-Szakközépiskola, valamint a Vas Megyei Rendőr-főkapitányság címe és telefonszáma:

Csopaki Rendőr Szakközépiskola 8229 Csopak, Nosztori major. Tel.: 06-87/446-344

Budapesti Rendőr Szakközépiskola 1101 Budapest, Kerepesi út 47–49. Tel.: 06-1/2601-100

Vas Megyei Rendőr-főkapitányság, 9700 Szombathely, Petőfi S. u. 1/C. Tel.: 06-94/311-011

FIGYELEM!

Megalakult a Kemenesaljai Szív-Érrendszeri és Cukorbeteg Alapítvány!

Adószáma: 18887282-1-18

Számlaszáma: ABN AMRO BANK, Celldömölk, 10200696-43189881-71240000

A betegek klubfoglalkozása minden páros hét keddjén 17 óra 30 perckor kezdődik a Kemenesaljai Művelődési Központban, amelyre minden kedves érdeklődőt szeretettel várunk! Akik támogatni szeretnék az alapítványt, azok a fenti címen juthatnak az átutalási utalványhoz.

Köszönjük érdeklődésüket és segítségüket!

Az Új Kemenesalja hirdetési tarifái:

– egész oldal	17 000 forint
– fél oldal	9 500 forint
– negyed oldal	6 000 forint
– nyolcad oldal	4 500 forint
– tizenketted oldal	2 800 forint
– apróhirdetés	800 forint

A hirdetési díjakat 25 százalék áfa terheli.

A többször, azonos szöveggel hirdetők megjelenésenként 10% kedvezményt kapnak.

Lapunk megbízott, hivatalos hirdetésszervezője **Nagy Antal** Celldömölk, Mikes Kelemen utca 14. III. em. 12. szám alatti lakos, a polgármesteri hivatal műszaki osztályának ügyintézője.

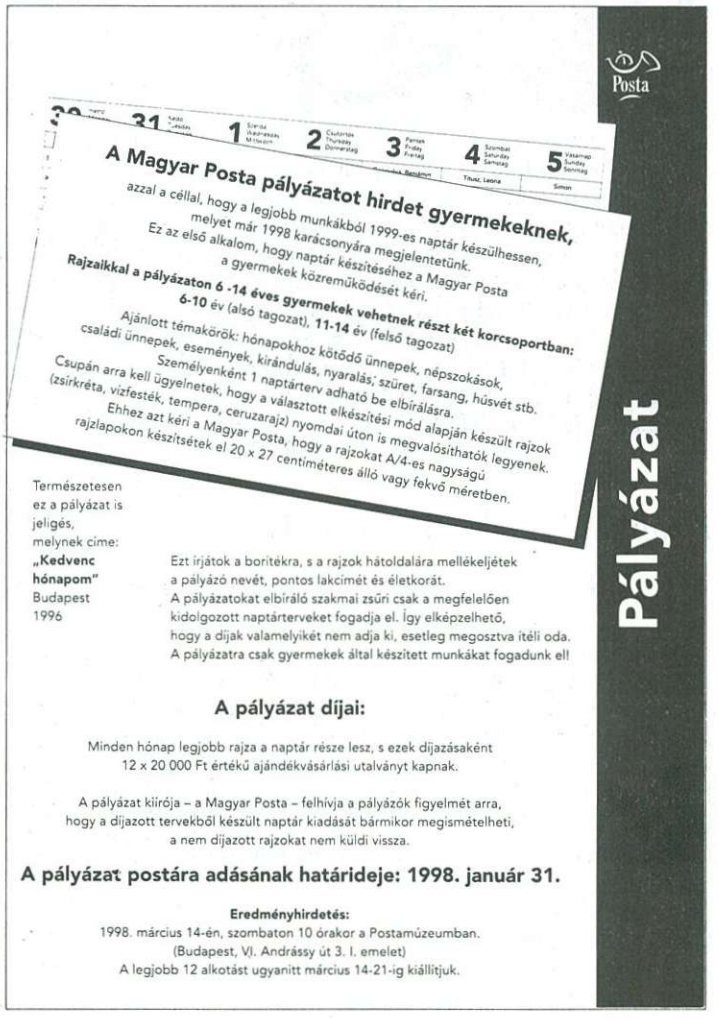

Környezetvédelmi őrjárat

A kemenesmihályfai Bercsényi Miklós Általános Iskola természetbarát csoportja az iskola szép környezetének és a falu tisztaságának megőrzése érdekében környezetvédelmi őrjáratot szervezett. Természetvédő igazolványaikkal járják a falu utcáit, ügyelve és figyelmeztetve a tisztaságra. Segítenek a hulladék eltakarításában. Munkájukat a falu polgármestere, **Borhy Ferenc** is segíti. E tevékenységük követendő példa lehet másutt is.

Köszönet az ajándékokért

A Vöröskereszt celldömölki városi szervezete karácsony előtt ajándékkal kedveskedett a Gáyer Gyula Általános Iskola Eltérő Tantervű Tagozata diákjainak. Az 56 tanuló gyümölcsöt és édességet kapott, melyet Csótár Csaba városi titkár adott át. Az ajándékokat szeretettel köszönik meg ezúton is a tagozat diákjai és nevelői.

T.

Nem nézhette tovább

Tavasz óta nem lehetett a járdán közlekedni Celldömölkön az Ifjúság tér 6. számú ház előtt. Annyira lenőttek a díszfák ágai, hogy nem lehetett elférni alattuk, ezért ezen a szakaszon állandóan az úttestre kényszerültek a gyalogosok. A közelben lakó *Jenei Imre* bácsi megunta ezt. Egyik szombat délután, míg a család csendes pihenőjét töltötte, fogta a kis kettőslétráját és a fűrészt, és levágta a fölösleges ágakat. Köszönetet érdemel érte.

Völgyi L.

Különleges zenei élmény

Hangversenyek – hangulatok

Vártuk a karácsonyt. Szeretettel, örömmel, szomorúan. És zenével: kedvessel, vidámmal, fájdalmassal. Az Ádám Jenő Zeneiskola ünnep előtti hangversenyei sokféle zenével, sokféle hangulattal vártak minket.

December 13-án a Liszt Ferenc Vegyeskórus műsora és bálja volt a szakmunkásképző aulájában. Az idén 31 éves kórus a 9. ilyen jellegű hangversenyét tartotta. Változatos műsorukat örömmel fogadta a közönség, az akusztikailag is nagyszerű helyen kiválóan szólt a kórus. **Süle Ferenc** karnagy elmondta, hogy nagyon kedvező az énekkar összetétele, hiszen a tagok zenei alapműveltsége magas szintű, a közép- és fiatal korosztály mellett egyre több gimnazista énekel velük. Műsoruk egy része egyházi jellegű – mivel sokat hívják őket templomokba énekelni –, másik része magyar népdalfeldolgozásokból áll – ezeket szívesen adják elő külföldi útjaikon –, de repertoárjukon könnyűzenei feldolgozások is szerepelnek a fiatalok nagy örömére. Sokat építenek a szólókra, képzett hangú szólistáikat a műsoron is hallhattuk **Fekete Andrea, Nagy Annamária, Szabó Tibor** és **Portshy Szabolcs** személyében. Üde színfoltja volt az estnek az iskola névadója tiszteletére rendezett népdaléneklési verseny két kórustag résztvevőjének, **Kovács Ágnes** és **Makkos Lilla** előadása is. A közvetlen hangulatot még családiasabbá tette, hogy a műsor utáni vacsorát az énekkaros lányok, asszonyok szolgálták fel a vendégeknek. Zenéjével az Oázis együttes tovább fokozta a bál kellemes hangulatát.

20-án az iskola növendékeinek hangversenyeit hallgathattuk. Délelőtt, a szólisták műsora előtt **dr. Tóth Lajosné** igazgatóhelyettes köszöntötte a megjelenteket a kamarateremben. – A gyerekek egy-egy ajándékot hoznak az Önök karácsonyfája alá – mondta, s a feldíszített karácsonyfa előtt elhangzott produkciók valóban kedves ajándékok voltak a szívünknek. Délután a csoportok előadására került sor. Az ifjúsági vonószenekar karácsonyi műsorát **Orosz Sándor** és **Süle Ferenc** vezényelte, szólót énekelt **Héra Andrea** és **Szabó Tibor.** A város négy óvodájának zeneovis csoportjait és az előképzős csoportokat láthattuk és hallhattuk karácsonyi és gyermekdalok előadásával, felkészítőik **Raffay Katalin, Tomcsányi Judit** és **Süle Ferenc.** A kisebbek szereplés miatti izgalma, lelkes zenélése, a nagyobbak átütő tehetsége emlékezetes perceket okozott a hallgatóságnak.

Kellemes meglepetés volt a tanárok kamaracsoportjának műsora. A **Bejczy Károly, Handler Ákos, Héra Andrea, Makkos Dalma, Nagy Annamária** és **Tomcsányi Judit** által előadott zenedarabokkal különleges zenei élménnyel lettünk gazdagabbak.

Tulok G.

Új Kemenesalja: ez a lap közli az önkormányzati rendeleteket is

Ismét táblás ház a könyvtárban

Irodalomórák idősebbeknek és haladóknak – először

Érdekfeszítő és nem mindennapi sorozat kezdődött a Kreszneric Ferenc Könyvtárban a Kemenesaljai Berzsenyi Asztaltársaság jóvoltából január 21-én, a Magyar Kultúra Napja előestéjén. A májusig tartó, havi egyszeri alkalomra tervezett sor témája az irodalom, előadója **Kiss Zsuzsanna,** a celldömölki Berzsenyi Dániel Gimnázium tanára. Ezek a száraz tények talán elriasztanák az iskolapadból rég kinőtteket, de a sorozat címe – Irodalomórák idősebbeknek és haladóknak –, illetőleg az első előadás címe – A bizakodás és borúlátás hangjai a magyar irodalomban –, valamint az előadó közismert nagy szaktudása és jó előadókészsége kellő kihívást jelentett mindenki számára.

Az igazán télire fordult idő sem akadályozta meg az érdeklődőket abban, hogy kimozduljanak otthonukból és részt vegyenek az irodalmi szeánszon. Így – mint már annyiszor – ismét táblás ház volt a könyvtárban. Bátran állíthatom, senki nem bánta meg, hogy eljött. A tanárnő közérthetően, de mégis magas szinten beszélt, vezette hallgatóit a magyar irodalom néhány nagy, bizakodó és borúlátó, illetőleg bizakodóan borúlátó, vagy borúlátóan bizakodó alkotásának mondatai, képei szövevényes útjain, és megismertette őket mindazzal, ami az alkotások mögött van. Szó volt Kölcsey: Himnusz, Vörösmarty: Szózat, Ady: Nekünk Mohács kell, József Attila: A Dunánál és Kosztolányi: Hajnali részegség című verséről, valamint Ottlik Iskola a határon című regényéről. Természetesen sok más magyar és világirodalmi alkotás, filozófiai irányzat is szóba került.

Folytatás februárban.

Györe Géza

Petőfi és a „szamárság”

Kis farsangi üdítő

Petőfi év lévén kezdjük talán „a kék nadrágos, sárgapitykés közlegény” pápai diákévéből származó anekdotikus, de a diáktársak emlékezéseiben megmaradt valós történettel. Tudjuk Petőfiről, hogy eléggé nehezen tűrte a fegyelmet és eléggé zabolátlan magatartású diák is volt. Az iskola „carcerét”, börtönét is megülte néhányszor. Az ő javaslata volt a következő diákcsíny.

Czibor József professzor szigorú és eléggé száraz előadó, látszólag rideg ember volt. A diákok nem szerették. Volt a kollégiumnak egy vízhordó s piacról hordozóskodó szamara. Farsang lévén Petőfi azt javasolta a professzort hallgató diákoknak, hogy ne menjenek be az órára, de vigyék be a szamarat, s állítsák a katedra elé, szemben az előadóval. A javaslat zajos helyeslésre talált, és a türelmes jámbor szamarat betuszkolták az osztályterembe. Két diák elrejtőzött a leghátsó padok alatt, megtudandó a professzor reakcióját, s a többiek eltűntek. Jő a professzor, s meghökkenve látja a békésen álldogáló „tanítványt”. Mindössze ennyit mond: No, csak te vagy?

Másnap halálos csend az osztályban. Időközben rájöttek a diákok, hogy a csínynek súlyos következményei lehetnek, még iskolából kicsapatás is, ha a sedes, a tanári fegyelmi bizottság elé kerül az ügy. Nincs vidámság, csak félelem és drukk!

S jön Czibor professzor. Nem szól. Tudja, mi szorongatja most a tréfát űző lelkeket. Nagyon lassan végzi a dolgát: írja be a naplót! Leül, némán nézi a szorongó társaságot. Ők várják a számonkérést, a dörgedelmet, a vétkesek előállásának kérését, követelését.

És megszólal a professzor imigyen: *Mivel az urak közül tegnap csak egy volt jelen az órámon, előadásomat a többiek érdekében is a tegnapi leckével folytatom!*

A riposzt kemény, de érthető volt. Sedesre nem került sor. De a professzort ezután jobban megbecsülték.

*

SÍRVERS

1. Meghalt Csontos Béni éjjeli álmában,

Nem volt egy csepp pályinka sem eltátott szájában.

Kocsmanyitás alkalmával első szokott lenni,

Most meg minő istencsuda! Érte kellett menni.

2. Janó, Janó, de odavagy!

Nem tesz már kárt benned a fagy.

Úgy fekszöl itt, mint egy hótt.

Agyonütött drótostót!

3. Felkötöttek előbb, azután ideástak.

Eltakarítóink semmit sem hibáztak.

Nyakamon a zsineg nyoma meg se látszik.

Sírhalmomon két kis tarka kecske játszik.

*

LURKÓSZÁJ

Szemléltető oktatást végez a tanító bácsi és megkérdezi: No gyerekek, le tudjátok-e vetni a kabátotokat? Igen! – hangzik kórusban. – Le! – kiabálják a gyerekek. – Hát a medve le tudja-e vetni a bundáját? Nem! – zúg a felelet. Miért nem? – Néma csend. S aztán megszólal Feri: Én tudom! Mondjad – szól a tanító. – Azért tanító bácsi, mert a jó Isten tudja, hol vannak a gombjai!

*

KOMOLY ESET

Csörög a telefon az orvos lakásán. A doktort a barátai hívják ultizni. – Szívecském – mondja a feleségének – sürgősen be kell mennem a kórházba. – Jézusom! Valami komoly eset? – Azt hiszem, igen komoly. Három orvos már ott is van!

*

APASÁG ÁZSIÁBAN

A nagyvárosi szülőotthon bemutató ablaka előtt várakozik az európai férfi és az olajsejk. Hozzák a gyerekeket az ablakhoz, sorban állnak az ápolónők, karjukon az újszülöttekkel. – Melyik a maga gyereke? – kérdezi az európai. – Az első három sor – válaszol büszkén az olajsejk.

*

UTÓPIA

Celldömölk a jövő évezredben. (fotó) **Nádasdy Lajos**

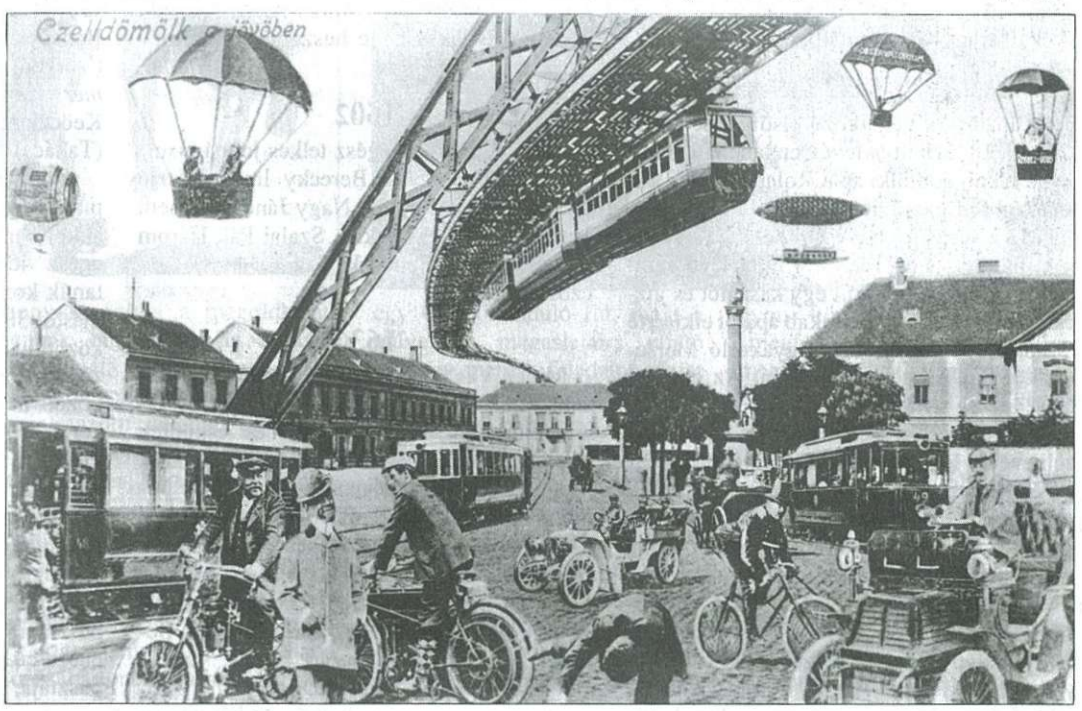

In memoriam Csete (Szabó) Erika

A közelmúltban olyan ember koporsóját állta körül Celldömölkön népes gyászoló sereg – rokonok, tanítványok, szülők, kollégák és ismerősök –, aki a felnövekvő nemzedékek testi nevelését, egészségének megóvását választotta hivatásának.

Csete Erika, született Szabó Erika azonban mindössze 41 évet élhetett. 1956-ban született; általános és középiskolai tanulmányait Celldömölkön végezte. Érettségi után több helyen is dolgozott, majd a Szombathelyi Tanárképző Főiskolára került, ahol 1983-ban szerzett testnevelés–matematika szakos tanári oklevelet. Ettől kezdve a bobai általános iskolában tanított egészen a váratlanul bekövetkezett haláláig. Munkája során a gondjaira bízott fiatalok fizikai képességeinek fejlesztése mellett nagy gondot fordított az iskolai sportélet fellendítésére, a sport megszeretetésére. Tanítványaival rendszeresen ott volt a különböző, városi és városkörnyéki versenyeken.

A nyári szünetekben sem kímélte magát, sokat táboroztatott, úszótanfolyamokat szervezett és vezetett. Legutolsó találkozásunk alkalmával – nem sokkal halála előtt – éppen a jövő nyárra tervezett úszásoktatásról beszélt, ahová barátsággal invitált.

Az az úszótábor most már örökre elmarad. Csete Erikát hiába várják a diákjai, többé nem találkozhatnak vele. A sors könyörtelenül közbeszólt. A tanárnő örökre eltávozott...

Völgyi László

Anyakönyvi hírek

BOBA

Születés: Szolnoki András Béla és Németh Anita Beáta fia: Balázs.

NEMESKERESZTÚR

Születés: Farkas István és Szilvágyi Andrea fia: Benjámin.

KEMENESSÖMJÉN

Halálozás: Krizsai Géza.

A nevek világa a középkori Dömölkön és a környéken

A személynevek tanulmányozása során bepillanthatunk egyes népek és korok névadási szokásaiba. A történelem folyamán a népek békében és háborúban egymás hatása alá kerültek, és életmódjuk, szokásaik akarva-akaratlanul befolyással voltak egymásra. Gondoljunk csak arra: őseink Ázsiából a Kárpát-medencébe való harcos vándorlásuk közepette milyen sok néppel érintkeztek. Erről most tovább nem beszélünk, hanem a honfoglalás idejében élt népünket egységes népnek vesszük, és a vele hozott névvilágot (így a személyneveket is) alapnak tekintjük.

A névvilágból a törzsek, vezérek neveit ismerjük, de a köznép neveit kevésbé. Azt tudjuk, hogy a kereszténység felvétele előtt I. Istvánt Vajknak hívták. Királyaink keresztény neveket kaptak. Talán csak Endre, Géza, Béla nevei emlékeztetnek a múltra.

Induljunk ki ebből, és vizsgáljuk meg a nevek változásait. Pacher Donát: A dömölki apátság története című könyve erre igen alkalmas. Könyvében sok száz névvel találkozunk. A kereszténység felvételéig őseinknek egyelemű nevük volt. Árpád, Jutas, Levente, Nyék, Tarján, Gyarmat stb.

1252

Az apátságra vonatkozó első írásbeli adat 1252. II. 18-án kelt oklevélben található, amikor is Jakab dömölki apát Roland posoni nádort kéri fel igazságtételre.

1252-ben az apátság visszaperelte Kamund nevű háromekényi földjét a rajta lévő szolgákkal együtt, azonkívül egy kaszálót és vízrészt a Marczal vizénél. Jakab apátot elkísérte Pozsonyba a kegyuraságot gyakorló Mersének két fia, Gergely és Fábián. Az ellenfél Pápát pedig Márton nevű fia képviselte. Mindkét esetben a személynévből város-, faluelnevezés lett. A perben kihallgatott jobbágyokról így emlékszik meg az írás: „Laktak pedig akkor azon a földön férfiak negyvenegyen." Le kell írnunk minden nevet, mert azt látjuk, hogy azok még egyelemű magyar nevek és keresztény nevek a XI–XIII. századból.

Keresztény nevek: összesen 18 (44%) – Iván, Máté, Péter, Tamás, Timót, András, Márk, Lőrinc, Miklós, Gergely, Farkas, Fábián, Mihály, Emerich, Salamon, Benedek, Martunus.

Honfoglaláskori nevek: összesen 23 (56%) – Syle, Buhtus, Fernes, Voccha, Moyk, Much, Chege, Danka, Mura, Cheke, Pouka, Zuna, Karachun, Panka, Pentuk, Zukch, Thymodeu, Mitochu, Beund, Solka, Chepkud, Mok, Mogd.

Amint látjuk, 250 év alatt a honfoglaláskori nevek valamivel többségben maradtak, de a nevek továbbra is egyeleműek maradtak.

1410

Dömötörfia, András, Andrásfia Orbán, Andrásfia Jakab, Jánosfia Mihály, Miklósfia András, Miklósfia Gyermely, Miklósfia Gyármán, Miklósfia Kelemen, Péterfia György, Dénesfia János. Ezek mind jobbágyok voltak.

Istvánfia Jakab, Jánosfia István, Jánosfia Balázs. Ezek nemesdömölki lakosok.

Miklósfia András, Miklósfia Pál, Miklósfia Márton, Andrásfia Jakab, Péterfia Dömötör, Péterfia György, Jánosfia István, Lászlófia Jakab, Lászlófia Péter, Dénesfia János, Miklósfia György, Jánosfia Mihály, Péterfia György.

1458

Mikor Mátyás király trónjára lépett, ismét viszályban álltak egymással a nemesdömölki nemes jobbágyok és az apátság. (János apát) Íme a szereplő nevek: Györgyfia Balázs, Kelemenfia Orbán, Mártonfia Dömötör, Mátéfia Fülöp, Jakabfia István, Adorjánfia János, Antalfia László, Edvy Jánosfia Tamás, Lászlófia Imre, Osth László Ferenc, Jánosfia Orbán.

Az újabb kétszáz év alatt eltűntek az egyelemű nevek és az árpádkori nevek is. Legfeljebb a Germely, Gyármán maradtak meg. Mind a családi, mind a keresztnevek egyazon keresztény nevek. A családi neveket úgy képezték, hogy a keresztnévhez hozzátették a fia szót. Pl. László-fia Antal. Az itt felsorolt 36 személynek a neve huszonöt keresztnév változata.

1602

Az apátságnak 8 egész telkes jobbágyai: Ihász Orbán bíró, Berecky Imre, László Gáspár, Nagy Gergely, Nagy János, Németh Bertalan, Radóchy Jakab, Szalai Pál. Három zsellér: Simon Benedek, Szalai János, Tánczos Benedek.

1636

Mint a Vas megyei törvényszék tagjai, felsőkáldi Káldy Ferenc és alsórajki Rajky János alispánok, a szolgabírák és esküdtek Szombathelyen összeültek törvénytlátni. Megjelent előttük Dianesevich György dömölki apát ügyvédje, Gorup János az apát nevében a pörhöz szükséges iratokkal, és megindítja a pört Dömölky Pál és Miklós, Foréntos Balázs, Noszlopi Gáspár és Bolla János kisdömölki, Móricz Imre, Salamon Benedek és Tamás, Chászár Tamás, László György-Ferenc és András, Doma Mihály kocsi nemesek ellen. Az eltelt újabb kétszáz év alatt kialakultak a ma is használatos kétütemű személynevek. A fia megnevezés elmaradt, de egyes nevekben a családi név már nemcsak személynév, hanem helynév, foglalkozás, testi tulajdonság stb. lett.

1637

Újból összeült a bíróság Káldy és Rajky helyett Czömötey József és Kisfaludy István az elnökök. 46-ban vannak a tanúk a környékről. Bár hely- és időrabló a felsorolásuk, de érdemes a XVII. századi névírásokat megismerni.

Megjelentek: *Baba* (Boba) helységből: Babay Benedek, Barátth (Baráth) Máté, Geőrfy (Győrffy) Tamás, Lórántffy (Lorantffi) Péter, Mórocz Péter, Peterfy (Peteffay) János és Szobothy (Szabotha) György. Mindannyi nemes ember. *Kápolnáról:* (Kemeneskápolna) Chaszar (Császár) Tamás jobbágy. *Keresztúrról:* (Nemes-): Bodor Gábor, Teleky (Theleki) Tamás. Nemes személyek. *Mihályfalváról:* (Kemenes-) Banio (Banjó) János, Bétz (Bech) István, Feies (Fejes) Tamás, Kovatz (Kovács) Mihály, Varga Mihály jobbágyok. *Nagy-Köcskről:* Szabó (Zabó) Ferencz, Tott (Toth) Kálmán jobbágyok. *Pálfalváról:* (Kemenes-Pálfa) Geörkös (Gyeörkös) János, Hegedüs (Hegedes) János, Kachorlaki (Kaczorlaki) Mihály és Tamás, Tomori (Thomorj) Ferencz jobbágyok. *Ság:* (Alsóság) Csekuti (Chekuthi) Berta, Keresze Jakab, Paxy Lőrincz, Petheő (Pethő) Mihály, Szakacz (Sakacs) Lőrincz és Tott (Toth) Benedek jobbágyok. *Simonyi:* (Nagysimonyi) Dalos Pál, Méréő (Mérő) Benedekné, Virágh István jobbágyok és Haias (Hajas) Péter nemes. *Sitkéről:* Balogh György. *Szentmártonból:* (Kemenes-) Lampert (Lamparth) Ferencz nemes. *Eltűnt helyiségekből,* amelyek Jánosháza környékén voltak: *Bocor* (Boczor, Bocsor, Bócsör); Baichi (Bajchi) Balázs jobbágy. *Söjtör:* (Söjthör, Seöytör) Balogh Péter nemes. *Varsány:* Chanko Mihály és Pál, Keszeő (Keszo) Benedek és Vidossa (Vidosa) Mihály. *Vérkő:* (Vérkeő) Nagy (Nagi) Barabás jobbágy. *Ismeretlen helyről:* Gérczey (Gérchei) Pál, Keöczky (Köcski) Gergely és István, Takacz (Takács) István és Toth (Toot) Benedek.

A 46 név elemzéséről a következőket állapítja meg Pacher Donát: 1. Dömölk vidékén akkoriban jóval több falut tápláltak. 2. Az egész vidék akkor is tiszta magyar volt. 3. A tanúk korra nézve igen messze vannak egymástól 38–100 év között. 38 éves egy, 40–50 között három, 50–60 között tíz, 60–70 év között tizenöt, 70–80 év között tíz, 80–90 év között négy, 100 éves egy, ismeretlen korú kettő. 4. A tanúk negyedrésze nemes, a többi jobbágy. 5. A tanúk közt csak egy nő van, a többi férfi.

1690 és 1698 között az apátság földje 17 részre, pusztára van osztva. Ezeket a pusztákat régi jobbágyaikról nevezték el: Bereczki Imre pusztája, Dienes-puszta, Juhász Andor pusztája, Kiss Zoltán pusztája, Máté János pusztája, Nagy Bence pusztája, Nagy Gergely pusztája, Nagy György pusztája, Nagy Mihály pusztája, Nagy Miklós pusztája, Nagy Péter pusztája, Németh György pusztája, Szalai Istók pusztája, Toot Mihály pusztája, az Ispán-telke (helye).

Ezzel le is zárjuk a további névkutatást, hiszen a felhozott példák szemléletesen mutatják a családi és személyi nevek fejlődését a kereszténység felvételétől 1698-ig. Hétszáz év alatt eljutottunk a ma is használatos elnevezésekhez, vagyis a kételemű név használatáig.

Mint érdekességet említem meg, hogy a felsorolt nevek között nem találkozunk a József névvel. A mai Kovács névvel csak az 1690-es években találkozunk. De teljesen visszaszorultak az Árpád-kori nevek. Talán a keresztény felfogás szerint pogány neveknek számíttattak? Csak a XIX. században a nemzeti felbuzdulás korában kezdik használni régi magyar neveinket.

Kovács Jenő

Az írástudó Sík Csaba

Kemenesalja irodalomtörténeti kincstárában joggal foglal helyet **Sík Csaba.** Lehullott „élet-levele" a gazdag fáról, alig hallatva magáról hírt, ahogyan élete során sem villogott városunk utcáin, itt Celldömölkön, ahol 1934. július 9-én született. Bennünk inkább édesapja alakja él, Sík Jenő, ahogy karján botjával feltűnt a város utcáin naponta. Fiát, Sík Csabát nem eléggé sikerült „behozni" kultúrtörténetünkbe – mondjuk ki őszintén –, bár ígérte, jön, s megosztja tevékenységének értékeit.

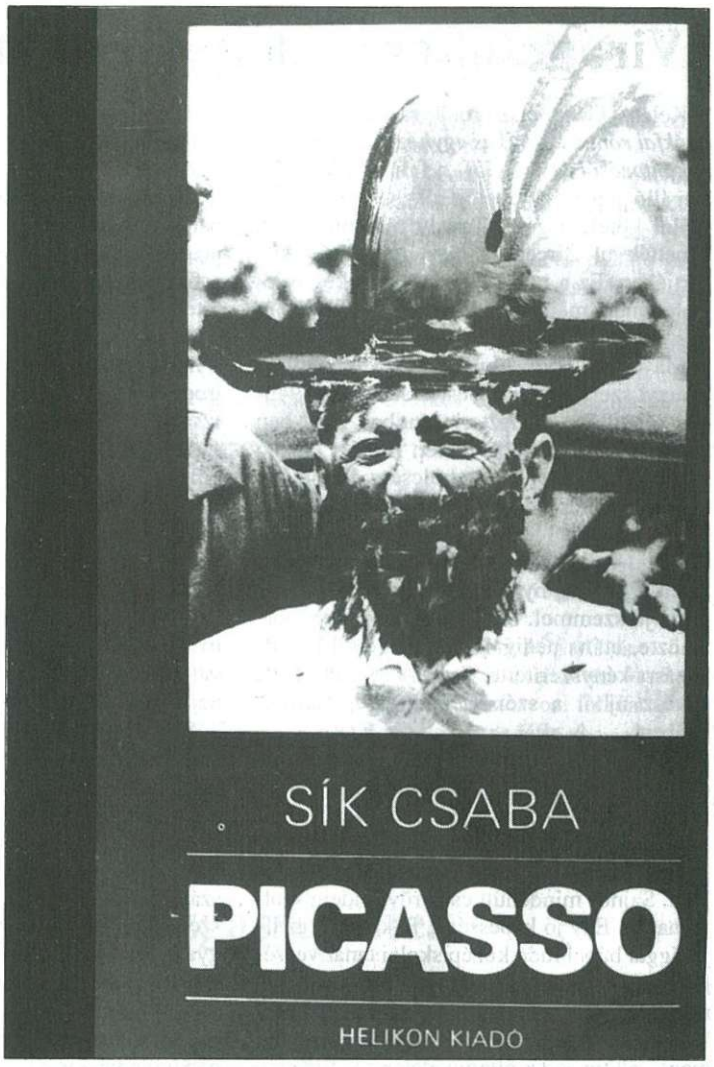

jön el egy beszélgetésre Celldömölkre.

Sík Csaba meghalt. A munkája iránt érdeklődők fellapozhatják a lexikonokat, hisz neve ott van például a Kortárs Magyar Írók Kislexikona 1959–1988-as kiadásában, amelyet a Magvető Könyvkiadó jelentetett meg, az a műhely, ahol éppen Sík Csaba rangos beosztásokban évekig dolgozott.

Izgalmasabb viszont az a tevékenysége, amelyről az említett interjúban annakidején szólt. Olyan nagy feladatba kezdett, hogy megoldja a megoldhatatlannak látszó, ma is aktuális problémát, Picasso legteljesebb életművének a feldolgozását. Így fogalmazott: „Jelenleg egy egész életet és életművet átfogó Picasso-könyvön dolgozom, amelynek a Helikonnál megjelent kötet mintegy bevezetője csupán. Óriási a feladat, kérdés, meg tudok-e vele birkózni. Mindenesetre megpróbálom."

Most, hogy alkotó éveinek teljében eltávozott közülünk, mindössze egy „keskeny" kis írás jutott egy újságba Pomogáts Béla révén. Írom e sorokat, nem is csupán egyedül nekem kellene, jogom annyi azért van hozzá, hogy próbálkoztam még tíz éve hazacsalogatni, amihez egy különös formát kellett választanom: Levélinterjú Sík Csabával.

Egyik válasza valahogy így hangzott: „Természetesen szívesen tennék eleget egy ilyen meghívásnak." Már annak, hogy jöjegy Celliből induló fiú, majd a műveltség magaslataira eljutó személy merész feladatot tűzött céljául, alig megfejthetőt. Olyan ez, ahogyan a hegymászók és a sarkkutatók indulnak még ember által meghódíthatatlan területekre. Sokan belepusztulnak. Nem tudni, meddig jutnak.

Nem foglalkoztam Sík Csaba picassó-i hódító útjával. Akkoriban elolvastam többször is a magyar származású Brassainak Beszélgetések Picassoval című művét. Ő, mint kedvelt fotósa, nagyon közel került az aligha „megfejthető" művészhez. Írása megmagyarázza, hogy mihez is kezdett Sík Csaba. Brassai könyvéhez az előszót nem más, mint Illyés Gyula írta!

Elolvastam Sík Csaba Picasso, a Helikon Kiadó jóvoltából megjelent könyvét is. Nem jutottam többre.

Sík Csaba kötetének címlapja álljon itt, és egy Pablo Picasso-rajz képes levelezőlapról az Új Kemenesalja hasábjain.

Dala József

VASI JÓZSEF

Alkonyati gondolatfoszlányok

Föld felé baktat égről már a Nap...
kiégették egésznapos gondok...

Dareiosz-kincsed fénylőn szórtad ránk,
ihatta erőd útszéli katang
ó Nap... magam is köszönetet mondok...

Te vagy az élet szőlőnek, hegynek...
hagyd, süssön eztán is égi tüzed...
felhőt is szippants... hogy eső legyen...

mész már?... sötét lesz mindjárt a hegyen...
elgyújtom én is a vacsora-tüzem...

mily hirtelen esett le az este...
megbotolhatott a Nap tán... szegény...
földi élők majd feketék lettek,
hegy, fák, pincék sötét sziluettek...
felhővánkos-csipkén csillan még a fény...

de csak pislog... lehet meg is ölték
– hasít belém ahogy felpillantok...
a JAJ olyan sárgás-vörös-félén
sikolt fenn... s míg elül, az ég szélén
már sírt dombolnak barna felhő-hantok...

1995

Virágcsokor Kelety Géza (1923–1997) szerzetes sírjára

Kelety Géza ciszterci szerzetesről, *az izsákfai római katolikus egyházközség egykori kántoráról (1951–55)*, a falu köztiszteletben álló papjáról, nevelőjéről, „Géza atyáról" szólni kötelességem. Tavaly március 13-án temették el Zircen, a ciszterci rend sírkertjében. Ez a nekrológ kissé megkésve jelenhet meg, mert nem volt elég információm róla ennek megírásához.

Ma már tudom, hogy a 74 éves korában elhunyt szerzetes Budapesten született, 1943-ban lépett be a ciszteri rendbe, 1947-ben szentelte áldozópappá Zircen Bánáss László püspök. 1948-ban kapott bölcsész diplomát a Pázmány Péter Tudományegyetemen. 1948–97-ig összesen 11 helyen szolgált. Helyezték ide-oda, volt, ahol csak két hónapot töltött. Értett az ifjúság nyelvén, s ezt a hatalom nem nézte jó szemmel. Sőt 1955–58-ig be is börtönözte, utána pedig 11 éven át civil foglalkozásra kényszerítette. Csak 1970-től lehetett lelkész újból a székesfehérvári egyházmegyében.

Kelety Géza atyát Vas és Zala megyében sokan ismerték. Ismerték mint fiatal szerzetest Szentgotthárdon segédlelkészként és hitoktatóként, ismerték Körmenden és Zala megyében, Bérbaltaváron és Lentiben káplánként. Sajnos mindenütt csak rövid ideig szolgálhatott. Egy jó képességű, felkészült, az ifjúsággal bánni tudó középiskolai tanár veszélyes volt a hatalomra nézve. Volt, ahol csak néhány hónapig szolgálhatott. Az ifjúság tekintélyes nevelőjének csak néhány év adatott meg – akkor is az államvédelemtől figyelve –, hogy az ifjúságot nevelje Isten és a magyar haza szeretetére. Zaklatás nélkül valójában csak 1990-től, csákberényi ciszterci plébánosként nyílt erre lehetősége. Ekkor azonban már börtöntől megtört, a civil életben sokat szenvedett ember volt, küszködve a gégerákkal, de Istenbe vetett hite, az ifjúság felé forduló szeretete és ragaszkodása újból teljes emberré tette. Végül is a székesfehérvári Papi Otthonban halt meg március 6-án.

Nekem megadatott Istentől az a szerencse, hogy ismertem őt, s a baráti köréhez tartozhattam. Mindketten tanárok voltunk (ő történelem–latin szakos), volt közös témánk, értett a filozófiához, alaposan ismerte a teológiát, értett a zenéhez, kitűnő kézügyessége volt, ismerte a magyar és az európai történelmet, a művészetet, a zenét, a magyar és a világirodalmat. Találkoztam vele 1951–55-ig Izsákfán minden vakációban, meglátogatta szüleimet, midőn ideiglenesen a váci börtönből 1956 október végén kijött, s én éppen otthon voltam (1957-ben újból visszakerült, s csak 1958 januárjában szabadult amnesztiával).

Legutolsó találkozásunk 1988-ban volt Zircen, amikor a rend újjászervezése Zircen megkezdődött. Azóta minden évben levelet váltottunk, karácsonykor kegyelemteljes ünnepeket kívántunk egymásnak.

Sajnos betegsége egyre inkább elhatalmasodott, így áldozópapságának 50. évfordulóját (június 24.) már nem érte meg. Könyve megjelenését sem (1997. május).

Paptestvérei s barátai szerint is karizmatikus egyéniség volt. Példája nyomán szép számmal választották a fiatalok hivatásul a szerzetesi pályát. Kiváló nevelője volt a magyar ifjúságnak. Erről egykori jegyzetei – melyeket az államvédelmi hatóság megsemmisített – tanúskodtak. Nemcsak az ő egyéni, hanem a magyar katolikus egyház, a magyar nép tragédiája is, hogy a Géza atyához hasonló kiváló nevelőket – felekezeti különbségre való tekintet nélkül – a totális diktatúra (1948–64) kikapcsolt a magyar ifjúság nevelése területéről. Bár őt ártatlanul börtönbe vethették (1955–58), papi hivatásának gyakorlásától 11 évre eltilthatták (1958–69-ig civil foglalkozása volt), de még a börtönben és a munkapad mellett is megtalálta a módját és

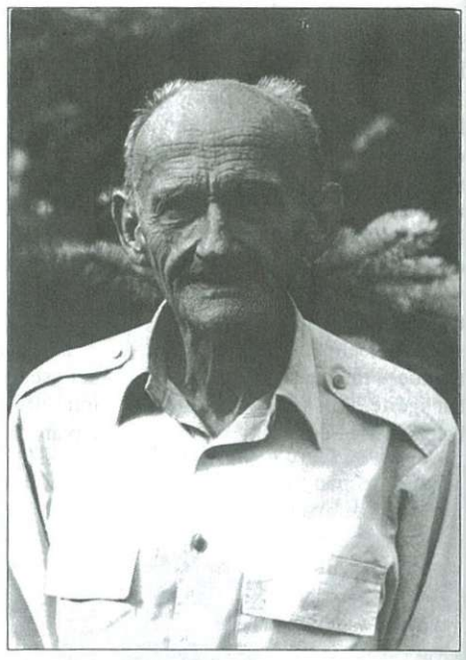

a lehetőségét annak, hogy az emberek felé – világnézettől függetlenül – sugározza a szeretetet.

Merem remélni, hogy példás emberi élete már eddig is gazdag termést hozott. Munkája, nevelése pályájának, lelkészi hivatásának kezdetén és végén (Szentgotthárd, Izsákfa és Csákberény) sok fiatalra pozitívan hatott. A Márton Áron Kiadónál megjelent *Szeretetből élni* című könyve hitelesíti az Isten jó szolgájának hányatott életét.

Befejezésül a ciszterci rend kongregációja és a székesfehérvári egyházmegye papsága által kiadott gyászjelentésből idézek:

„Krisztus ráismert élete sok szenvedéseiben és küzdelmeiben, és nem fog megfeledkezni róla a mennyben sem." (Szent Bernát)

Tungli Gyula

ELŐFIZETŐI MEGRENDELŐLAP

Ezennel megrendelem az Új Kemenesalja című lapot, amelynek előfizetési díja 1998-ban

☐ egész évre 804 forint,
☐ fél évre 402 forint,
☐ negyedévre 201 forint.

Kérjük, jelölje az előfizetés időtartamát X-szel!

Név:.....

Cím:.....

.....

Dátum: ..... Aláírás: .....

A megrendelőlapot a celldömölki postahivatalba kérjük eljuttatni. Az előfizetésről ott adnak további tájékoztatást.

Gáyeros matekosok sikere

Vas megye területén ötvenkilenc iskola részvételével zajlott le a Varga Tamás Országos Matematika Verseny első fordulója.

A nyolcadik osztályosok kategóriájában a megyei fordulóba bejutott 58 tanuló közül két gáyeros is kitűnő eredményt ért el.

Lajtai Levente (8. b), Pintér Milán (8. b) negyedik helyezettként folytathatja a versenyt a második fordulóban. Felkészítő tanáruk Szilvágyiné Laczi Éva.

A Sitkei Színkör ajánlata

Kedves régebbi és lehetséges új Partnerünk!

Örömmel értesítjük, hogy különféle támogatások segítségével a korábbinál lényegesen olcsóbban ajánlhatjuk előadásra néhány produkciónkat. Tóth Miklós: Kutyaszorító (bohózat 3 felvonásban), 27 000 Ft + útiktg (48 Ft/km). Gárdonyi Géza: A bor (3 felvonásos falusi történet), 37 000 Ft + útiktg (100 Ft/km). HuMORzsák (Vásári komédiák + egy francia bohózat), 31 000 Ft + útiktg (48 Ft/km).

Előadásaink 110-120 percesek.

Ezúton is felhívjuk szíves figyelmét arra, hogy a HuMORzsák vásári komédiái „Arany" minősítésűek. A stilizált realizmus jegyében létrehozott Gárdonyi-művet Soltis Lajos színész-rendező állította színpadra. Közönség- és szakmai vélemények szerint is rendkívül érdekes és izgalmas alkotás. Kutyaszorító című bohózatunkat pedig évek óta nagy sikerrel játsszuk.

Iskolák figyelmébe is ajánljuk 60 perces gyermekműsorunkat. Tótfalusi István: A mezítlábas prókátor című mesejátékát a színkör gyermektagozata mutatja be, ezt követően pedig Herczeg Tamás ad verses, énekes, zenés gyermekműsort. (Eddigi előadásainkon nagycsoportos óvodások is jól szórakoztak.)

A gyermekműsorral február 19-én és 20-án, reggeltől estig turnézunk. Az előadás ára 17 000 Ft + útiktg (66 Ft/km).

Megrendeléseket a beérkezések sorrendjében veszünk figyelembe. Azokat – azonnal – szerződéssel igazoljuk vissza. Megjegyezzük, ha adott környéken, megfelelő időben, több előadást is tudunk tartani, az útiköltség arányosan oszlik meg a meghívóink között.

Tisztelettel:
Nagy Gábor

Éva néni receptjei

FŰSZERES SÜLT HÁZINYÚL

Hozzávalók: egy házinyúl feldarabolva, 8 gerezd fokhagyma turmixolva, őrölt bors, só, kávédarálón porrá őrölt majoránna, őrölt gyömbér, szerecsendió, szegfűbors.

A nyúldarabokat az előző napon bekenem a fokhagymával, meghintem sóval és a fűszerekkel. Egy tálba rakom, lefedem és a hűtőbe teszem.

Másnap zsírt forrósítok, belerakom a nyúlhúst, és mindkét oldalát átsütöm, majd vizet vagy bort öntök alá, és puhára párolom. A végén zsírjára sütöm. Rizst vagy burgonyát készítek köretnek. A házinyúlhoz azért kell több fűszer és só, mert a húsa édeskés, viszont nem hizlal.

ÉRTESÍTÉS

Értesítjük a Tisztelt Lakosságot, hogy a Vas megyei Állategészségügyi és Élelmiszer Ellenőrző Állomás tájékoztatása szerint 1998. január 01-től CELLDÖMÖLK–ALSÓSÁG és CELLDÖMÖLK–IZSÁKFA városrészek területén – átszervezés miatt – az elsőfokú hatósági állatorvosi feladatokat DR. STERBA KÁROLY állatorvos látja el (Celldömölk, Széchenyi u. 26.)

Polgármesteri Hivatal
Celldömölk

Adóforintokat várnak a mozgássérültek

Tisztelt Asszonyom!
Tisztelt Uram!

Az 1996. évi CXXVI. és a személyi jövedelemadóról szóló törvény lehetővé teszi, hogy Ön az 1997. évi jövedelme után befizetendő adójának 1%-át az Ön által kiválasztott és a törvényben leírt feltételeknek megfelelő társadalmi szervezetnek, egyesületnek juttassa.

A mi egyesületünk megfelel a törvény 4. §-ában felsorolt feltételeknek, mert mozgássérült, egészségkárosodott emberek segítése a célja, pártsemlegesek vagyunk és 1977 tavasza óta működünk. A 2367 fős tagságunkkal Vas megye legnagyobb rokkantszervezete vagyunk: Celldömölk, Kőszeg, Körmend, Sárvár, Szentgotthárd, Szombathely és Vasvár városok és a vonzáskörzetükre kiterjedően helyi csoportunk tevékenykedik.

A tagságunk segítésének anyagi feltételeit igen nehezen tudjuk előteremteni, hiszen biztosan csak a tagdíjakra számíthatunk. Ezért nagy tisztelettel **arra kérjük Önt, ajánlja fel a személyi jövedelemadójának egy százalékát az egyesületünk javára!**

Ha nincs az Ön szívéhez közelebb álló szervezet, akit támogatni kíván, vagy Ön nem fizet jövedelemadót, akkor kérjük, győzze meg a hozzátartozóit, ismerőseit, hogy ők ajánlják fel az egy százalékot.

Mit kell tennie ahhoz, hogy a támogató szándéka megvalósuljon?

A szaggatott vonal mentén szíveskedjék kivágni e lapból a levelezőlap méretű „RENDELKEZŐ NYILATKOZAT"-ot (az adóhatóság csak ezt a méretet fogadja el), a lapot tegye bele egy „kisméretűnek" nevezett (C6-os) borítékba. A borítékra szíveskedjék ráírni a *saját nevét, a lakcímét és az adóazonosító jelét.* A borítékot szíveskedjék leragasztani és a ragasztott felületnél aláírni.

Mi a teendő a borítékkal?

– Ha az Ön adóbevallását a munkáltatója készíti el, akkor a borítékot legkésőbb 1998. *március 25-ig* adja át a munkáltatójának, aki az adóbevallással együtt azt az APEH-hoz továbbítja.

– Ha Ön a személyi jövedelemadó szerint adózó egyéni vállalkozó, akkor a *február 15*-ig benyújtandó adóbevallásához mellékelje a borítékot, így küldje meg az APEH-hoz.

– Ha Ön nem vállalkozó, de az adóbevallását nem a munkáltatója, hanem saját maga készíti el, akkor a *március 20*-ig benyújtandó adóbevallásához mellékelje a borítékot. Más tennivalója nincs.

A fáradozását és a támogatását nagy tisztelettel köszönöm egyesületünk 2367 fős tagsága, társadalmi munkásai és tisztségviselői nevében.

Dr. Dalos János
társelnök

RENDELKEZŐ NYILATKOZAT A BEFIZETETT ADÓ EGY SZÁZALÉKÁRÓL

A kedvezményezett adószáma:

1	9	8	9	6	5	5	1		2		1	8

A kedvezményezett neve:

MOZGÁSSÉRÜLTEK VAS MEGYEI EGYESÜLETE

✧ SPORT ✧ eredmények – események ✧ SPORT ✧

Nézők az NB III-ban

● Az NB III hat csoportjában lejátszott 720 bajnoki mérkőzést 297 510 néző szurkolta végig. Mérkőzésenként az átlagos nézőszám 413 volt.

● Az I. forduló mérkőzései csalogatták ki a legtöbb nézőt a pályákra. Ekkor 27 300-an szurkoltak a csapatoknak, ami azt jelenti, hogy egy mérkőzést 569-en tekintettek meg.

● A legkevesebb néző a 15. fordulóban ment ki a mérkőzésekre. A rossz időjárás következtében mindössze 14 250 „törzsszurkoló" biztatta győzelemre csapatát. Az átlagos nézőszám 297 volt.

● A hat NB III-as csoport közül a legtöbb néző a Bakony-csoport mérkőzéseire volt kíváncsi. A 120 bajnoki mérkőzésen 55 500 szurkoló tapsolt, mérkőzésenként átlagosan 463.

● A Bakony-csoportban a legtöbb néző Celldömölkön volt. Mérkőzésenként átlag 886 szurkoló szórakozott és szurkolta végig a találkozókat. Legkevesebben a Lenti TE mérkőzéseit látogatták. Egy-egy mérkőzésre 219 néző volt kíváncsi.

● Hazai pályán nyolc bajnoki mérkőzést játszott csapatok esetében a legtöbb nézőszámot Mezőkövesd érte el. Mérkőzéseit 11 100 néző látta, ami átlagosan 1388 nézőt jelent mérkőzésenként. A matyóföldieket Makó követi 7400 nézővel, majd a harmadik helyen Csorna következik a 6200-as nézőszámmal. A legkevesebben mentek ki NB III-as mérkőzésre Gyöngyösön (1450), Szegeden a vasutas pályára (1700) és Lentiben (1750).

● Hazai pályán hét bajnoki mérkőzést játszott csapatok esetében a legtöbb nézőszám Celldömölkön volt A CVSE-Antók Nyomda mérkőzéseit 6200-an, az őket követő Pápa mérkőzéseit 5000-en, míg a harmadik Kerekegyházá-

Az edző osztályzata alapján az ifjúsági csapat legjobbja, Bodor Tibor.

Az ifjúsági csapat házi gólkirálya, Nyári Norbert 19 góllal.

za mérkőzéseit 4100-an látták. Legkevesebb nézőszám Velence (1100), Bonyhád (1150) és a MÁV NTE (1150) csapatainak mérkőzésein volt.

● Celldömölkön az NB III őszi mérkőzésein az 1957/58-as bajnoki szezonban voltak a legtöbben. Ekkor az átlagos nézőszám 1786 volt. Az 1991/92-es szezonban 1017, az 1988/89-es szezonban 963, míg 1990/91-ben 929 néző volt átlagosan egy-egy mérkőzésen jelen.

- tim -

Magyar Posta

Magyar Posta Részvénytársaság Soproni Igazgatósága

Valutaeladás a postákon!

Külföldre utazik és szeretné valutáját kiváltani? Kiutazása előtt látogasson el postánkra és vásárolja meg valutáját nálunk! Kedvező árfolyammal és egész napos nyitvatartási idővel várjuk Önt.

Váltásra felkínált valutáink:
-amerikai dollár,
-német márka,
-olasz líra,
-osztrák schilling,
-svájci frank.

Új szolgáltatásunkat a következő postáinkon kínáljuk:
Veszprém 1 postán,/ cím:Veszprém,Kossuth Lajos u.19 alatt/
Sopron 1 postán./cím:Sopron,Széchenyi tér 7-10./
Győr 1 postán./cím:Győr,Bajcsy-Zsilinszki u.46/
Szombathely 1 postán,/Kossuth Lajos u.18/
Mosonmagyaróvár 1 postán,/Mosonmagyaróvár,Engels F.u.3/

FIGYELEM! VERSENY INDUL

A Vas megyei Közgyűlés településtisztasági és szépítési versenyt hirdetett az 1998. évre a megye városai, községei, települései részére.

A verseny meghirdetésének célja, hogy az 1848/49. évi forradalom és szabadságharc 150. évfordulójának megünneplésére a települések környezetének rendezésével, szépítésével is készüljenek.

Celldömölk Város Önkormányzata 220/1997. (IX. 3.) sz. határozatában benevezett a versenybe.

Az eredményes részvétel érdekében felkérjük városunk lakóit, tegyenek meg mindent saját környezetük tisztaságának, szépítésének érdekében.

Azért, hogy egy város szép, gondozott és tiszta legyen, tenni kell mindannyiunknak!

Makkos István
polgármester

✧ *SPORT* ✧ eredmények – események ✧ *SPORT* ✧

Hétről hétre, mérkőzésről mérkőzésre

NB III. Bakony-csoport

1. forduló:
Kőszeg-Celldömölk VSE–Antók Nyomda 2-2
2. forduló:
CVSE-Antók Nyomda–Tapolca 4-1
3. forduló:
Szentgotthárd-CVSE–Antók Nyomda 3-0
4. forduló:
CVSE-Antók Nyomda–Lébény 4-1
5. forduló:
Csorna–CVSE-Antók Nyomda 1-0
6. forduló:
CVSE-Antók Nyomda–Kapuvár 4-2
7. forduló:
Lenti–CVSE-Antók Nyomda 0-0
8. forduló:
CVSE-Antók Nyomda–Herend 1-1
9. forduló:
MÁV DAC–CVSE-Antók Nyomda 1-4
10. forduló:
CVSE-Antók Nyomda–Körmend 3-0
11. forduló:
Pápa–CVSE-Antók Nyomda 1-1
12. forduló:
CVSE-Antók Nyomda–Sopron 2-0
13. forduló:
Répcelak–CVSE-Antók Nyomda 0-0
14. forduló:
CVSE-Antók Nyomda–Tihany 1-0
15. forduló:
Petőháza–CVSE-Antók Nyomda 3-0

MEGYEI I. OSZTÁLY

1. forduló:
Jánosháza–Csákánydoroszló 1-0
Kemenesalja–Tetra Uraiújfalu 1-0
2. forduló:
Rábatótfalu–Kemenesalja 0-0
Uraiújfalu–Jánosháza 3-2
3. forduló:
Jánosháza–Rábatótfalu 0-4
Kemenesalja–Csepreg 2-4
4. forduló:
Csepreg–Jánosháza 2-3
5. forduló:
Kemenesalja–Sárvári Vasas 3-2
6. forduló:
Kemenesalja–Gyh.-Szentkirály 2-0
Sárvári Vasas–Jánosháza 1-2
7. forduló:
Jánosháza–Kemenesalja 3-1
8. forduló:
Jánosháza–Gyh.-Szentkirály 1-0
Kemenesalja–Apátistvánfalva 2-0
9. forduló:
Csörötnek–Kemenesalja 4-0
Apátistvánfalva–Jánosháza 1-1
10. forduló:
Jánosháza–Csörötnek 1-0
Kemenesalja–Cs.kopács-Pamut 0-1
11. forduló:
Nagyrákos–Kemenesalja 1-0
Cs.kopács-Pamut–Jánosháza 1-2
12. forduló:
Jánosháza–Nagyrákos 1-0
Kemenesalja–Táplán-Interfruct 1-0
13. forduló:
Vép–Kemenesalja 3-2
Táplán-Interfruct–Jánosháza 2-2
14. forduló:
Jánosháza–Vép 3-2
Kemenesalja–Vasvár 1-0
15. forduló:
Nárai–Kemenesalja 1-2
Vasvár–Jánosháza 1-2
16. forduló:
Jánosháza–Nárai 0-0
Kemenesalja–TK-Raszter 0-2
17. forduló:
Vasszécseny–Kemenesalja 4-0
TK-Raszter–Jánosháza 2-2
18. forduló:
Jánosháza–Vasszécseny 3-1
Kemenesalja–Trika Ikervár 2-0
19. forduló:
Trika Ikervár–Jánosháza 1-1
Csákánydoroszló–Kemenesalja 2-7

MEGYEI II. OSZTÁLY

1. forduló:
Csénye–Szergény 0-3
Mersevát–Kemenesmagasi 2-2
Alsóság–Nagysimonyi 1-3
Ostffyasszonyfa–Szeleste 2-1
2. forduló:
Pecöl-HOZER–Alsóság 6-0
Jákfa–Mersevát 0-2
Kemenesmagasi–Csénye 3-0
Szergény–Kőrismenti 1-1
Bő–Ostffyasszonyfa 0-0
3. forduló:
Kőrismenti–Kemenesmagasi 1-1
Mersevát–Simaság 5-2
Alsóság–Szeleste 0-2
Bő–Szergény 2-1
Hegyfalu–Ostffyasszonyfa 0-1
4. forduló:
Ostffyasszonyfa–Alsóság 3-3
Nagysimonyi–Mersevát 2-3
Kemenesmagasi–Szergény 2-0
5. forduló:
Mersevát–Pecöl-HOZER 1-1
Alsóság–Hegyfalu 1-2
Szergény–Jákfa 1-3
Bő–Kemenesmagasi 1-1
Rábapaty–Ostffyasszonyfa 1-1
6. forduló:
Alsóság–Bő 1-1
Szeleste–Mersevát 3-1
Simaság–Szergény 5-2
Jákfa–Kemenesmagasi 2-1
Ostffyasszonyfa–
Gérce-V.miske 1-6
7. forduló:
Mersevát–Ostffyasszonyfa 4:1
Rábapaty–Alsóság 7-0
Kemenesmagasi–Simaság 0-1
Szergény–Nagysimonyi 3-0
8. forduló:
Alsóság–Gérce-V.miske 1-3
Hegyfalu–Mersevát 2-2
Pecöl-HOZER–Szergény 1-0
Nagysimonyi–Kemenesmagasi 2-0
Ostffyasszonyfa–Csénye 4-0
9. forduló:
Mersevát–Alsóság 1-0
Kemenesmagasi–Pecöl-HOZER 1-0
Szergény–Szeleste 2-2
Kőrismenti–Ostffyasszonyfa 3-0
10. forduló:
Rábapaty–Mersevát 1-2
Alsóság–Csénye 0-2
Ostffyasszonyfa–Szergény 0-0
Szeleste–Kemenesmagasi 3-0
11. forduló:
Kőrismenti–Alsóság 4-0
Mersevát–Gérce-V.miske 2-2
Kemenesmagasi–Ostffyasszonyfa 1-0
Szergény–Hegyfalu 1-1
12. forduló:
Mersevát–Bő 0-0
Alsóság–Szergény 1-0
Ostffyasszonyfa–Jákfa 2-3
Hegyfalu–Kemenesmagasi 1-2
13. forduló:
Csénye–Mersevát 0-3
Kemenesmagasi–Alsóság 2-1
Szergény–Rábapaty 1-2
Simaság–Ostffyasszonyfa 5-2
14. forduló:
Mersevát–Kőrismenti 6-0
Gérce-V.miske–Szergény 4-2
Rábapaty–Kemenesmagasi 2-2
Alsóság–Jákfa 2-0
Ostffyasszonyfa–Nagysimonyi 1-2
15. forduló:
Simaság–Alsóság 2-1
Kemenesmagasi–Gérce-V.miske 1-0
Szergény–Mersevát 1-1
Pecöl-HOZER–Ostffyasszonyfa 4-0

✧ SPORT ✧ eredmények – események ✧ SPORT ✧

Teljes foglalkoztatás, akár kölcsön árán is

A serdülők veretlenek az őszi szezonban

A CVSE-Antók Nyomda serdülőcsapata – mint ismeretes – az elmúlt évi bajnokságban elnyerte a Vas megye „abszolút" bajnoka címet. Az őszi szereplésről edzőjük, *Szabó István* adott tájékoztatást lapunknak.

– A serdülőcsapat kevesebb nyilvánosságot kapott, ezért kérem, tájékoztasson bennünket az őszi szereplésről.

– A CVSE-Antók Nyomda két serdülő labdarúgócsapattal szerepelt az őszi Vas megyei bajnokság sárvári csoportjában. Az I. csapat veretlenül végzett a tabella élén, míg a II. csapat 7. lett. Az első helyet a Bera – Dákai, Fáró, Lampért (Gellért) – Buzás – Szabó L., Szabó M., Vánkos – Németh J., Verrasztó, Portschy (Illés) összeállítású csapat harcolta ki. A II. csapatban zömében 5–6. osztályos tanulók jutottak szerepléshez. Elsődleges célnak a játéklehetőség megadását tekintettük. Ezért azokat a játékosainkat, akik kimaradtak a keretből, vagy legalábbis kevesebb alkalommal jutottak volna játékhoz, kölcsön adtuk a Kemenesalja csapatának, hogy mérkőzéseken szerepelni tudjanak. Hat játékosunk játszik a 4. helyezett Kemenesalja csapatában. A szezon befejeztével ezek a játékosok visszakerülnek hozzánk, helyettük újabb játékosokat adunk kölcsön. A teljes foglalkoztatást csak így tudjuk sportolóinknak nyújtani. A II. csapatban az alábbi játékosok szerepeltek: Hajba (Kiss) – Török, Göcsei T., Pongor (Németh S.) – Göcsei Zs. – Kecskeméti, Boda (Dummel), Szabó G. – Horváth (Csuka), Németh L. (Orbán), Németh B. (Karádi).

– Az 1996/97. évi serdülőbajnokok tornáját megnyert csapatában milyen változások voltak?

– Négy játékos felkerült az ifjúsági csapathoz. Egy a Sárvári FC-hez, egy pedig az Alsósági SE-hez igazolt. Őket elsődlegesen a II. csapatból pótoltuk, de igazoltunk három tehetséges játékost is. Egy az ASE csapatából, míg két játékos Szergényből került a csapathoz.

– Mit tart a legfontosabbnak? Azt-e, hogy játékost tud javasolni az ifjúsági csapatba, vagy azt, hogy újból elsők legyenek a bajnokok tornáján?

– Az elsődleges cél természetesen a felfelé való áramoltatás. Tehetséges játékos több is van a csapatomban. Jelenleg 3-4 olyan játékos játszik a serdülőknél, akik szerintem az ifjúsági csapatban is megállnák a helyüket. Természetesen a jó szereplésről sem mondhatunk le. Játékosnak, edzőnek egyaránt szüksége van a sikerekre is. Ezért most is mindent elkövetünk azért, hogy jól szerepeljünk a szezonvégi bajnokok tornáján. Az ősszel sikernek könyveltük el, hogy csapatunkat először hívták meg a Papp István Emléktornára. Játékosaim az ETO legjobbjaival és a Körmend csapatával mérhették össze tudásukat. Az ETO csapatától, amely nálunk idősebb korosztály volt, 2–1-re kikaptunk, de a harmadik helyért a Körmend ellen győztünk 5–1-re.

– Most rögtön kiket merne az ifjúsági csapatba ajánlani?

– Legelőbb a két Szabó testvért. Véleményem szerint Levente és Mátyás lesznek azok a játékosok, akik rövidesen meghatározó játékosai lesznek az ifinek. Őket az 1995. évi Szilveszteri Kupán fedeztük fel. Rájuk igaz az a közmondás, hogy „az alma nem esik messze a fájától". A két fiú édesapja a Kemenesalja egyik kitűnő játékosa volt, de édesanyjuk is jól bánt kispályán a labdával.

– Adottak-e a feltételek a serdülőcsapat munkájához?

– Sajnos hetente csak két edzést tudunk tartani. Abban bízom, ha elkészül az új pálya, akkor emelni tudjuk az edzések számát. Azt a napot nagyon várjuk, hiszen köztudott, hogy optimálisan legalább négy edzésre lenne szüksége e korosztálynak, hogy megfelelő alapokra tegyenek szert a játékosok. Felszerelés, utaztatás terén minden rendben. Antók Zoltán minden korosztály munkáját fontosnak tartja, így a serdülőkét is.

– Van-e kapcsolata az iskolákkal, a szülőkkel?

– Mindkét iskolával élő a kapcsolatom. A serdülőkön kívül három gyermekcsoporttal foglalkozom. Ezek közül kettő az Eötvös, míg egy a Gáyer iskola tanulóiból áll. A 3–4. osztályosokkal való foglalkozás télen sem szünetel, szombatonként az Eötvös iskola tornatermében tartjuk a foglalkozást. A serdülőcsapat tagjaival a tanulás terén nincsenek gondok. Az iskolában és a pályán is fegyelmezettek. A csapatból kiállítás nem volt. A szülőkkel gyakran találkozom az edzéseken és a mérkőzéseken. Az utazások alkalmával vállalják a felügyeletet, segítenek ügyes-bajos dolgaimban a mérkőzések során. A szülők is szeretik a labdarúgást. Ezt bizonyítja, hogy vidékről edzésekre, mérkőzésekre hozzák és viszik a gyermekeiket. Sőt, volt olyan eset is, hogy besegítettek felszerelésekkel is. Szeretnénk, ha szombatonként a szülőkön kívül többen látogatnának ki a mérkőzéseinkre. Ígérjük, nem bánják meg.

– A bajnokságban kik voltak a csapat legeredményesebb góllövői?

– A nyolc bajnoki mérkőzésen 72 gólt lőttünk. A mérkőzéseken tizenegy játékos talált be az ellenfél kapujába, de a gólok 72 százalékát három játékos szerezte. Szabó Levente 22, Szabó Mátyás és Németh József 15-15 gólt ért el. A II. csapatban Horváth Péter 5 góllal vezeti a csapat góllövőlistáját.

– Végezetül megtudhatnánk az I. csapat elért eredményeit az egyes csapatok ellen?

– Igen, a mérkőzések eredményei sorrendben az alábbiak voltak: Kemenesalja 14–5, Jánosháza 1–0, CVSE-Antók Nyomda II. 17–1, Répcelak 5–0, Haladás III. 7–0, Ikervár 8–3, Uraiújfalu 15–0, Sárvári Vasas 5–0.

Megyei serdülő bajnokság sárvári csoport őszi végeredménye

1. CVSE-Antók Nyomda I.	8	8	–	–	72– 9	24
2. Jánosháza	8	6	1	1	56– 9	19
3. Répcelak	8	5	1	2	30–17	16
4. Kemenesalja	8	5	–	3	47–23	15
5. Sárvári Vasas	8	4	–	4	46–24	12
6. Szombathelyi Haladás III.	8	3	–	5	12–24	9
7. CVSE-Antók Nyomda II.	8	2	1	5	14–59	7
8. Uraiújfalu	8	–	2	6	9–66	2
9. Ikervár	8	–	1	7	6–61	1

- tim -

NB III. Bakony-csoport őszi ifjúsági bajnokság végeredménye

1. Csornai SE	15	13	1	1	63–15	40
2. CVSE-Antók Nyomda	15	12	2	1	69–18	38
3. Kőszegi SE	15	11	1	3	37–20	34
4. Győri Betka-MÁV DAC	15	11	3	2	60–27	33
5. Kapuvári SE	15	10	2	3	52–24	32
6. Petőházi Cukorgyári SE	15	9	1	5	45–26	28
7. Lébényi SE	15	7	2	6	42–38	23
8. Pápai ELC	15	7	2	6	32–33	23
9. Szentgotthárdi Munkás SE	15	5	2	8	22–33	17
10. Tapolcai Bauxit SE	15	5	1	9	35–42	16
11. Herendi Porcelán SK	15	4	3	8	31–50	15
12. Lenti TE	15	4	2	9	36–39	14
13. Répcelaki SE	15	3	1	11	20–46	10
14. Soproni Vasutas SE	15	2	3	10	18–51	9
15. Körmendi FC-Honda Stojcsics	15	2	1	12	14–59	7
16. Tihanyi Petőfi SE	15	1	3	11	20–75	6

✧ SPORT ✧ eredmények – események ✧ SPORT ✧

Kézilabdában tavasszal javítani kell

Értékelés az NB II-es csapatoknál

Januárban megkezdték felkészülésüket a tavaszi szezonra a CVSE NB II-es kézilabda csapatai. Az őszi szezonban nyújtott teljesítményüket az edzők értékelték.

Salamonné Csótár Adrienn, a női csapat edzője elmondta, hogy a tervezett 8 pontból 5-öt szereztek. Ennek oka, hogy az új közeg másféle játékstílust követel, illetve a csapat sem eléggé összeszokott még, hiányzik a rutin. Biztató, hogy az idény végére javult a játékkép, így céljuk a tavaszi jobb teljesítménnyel bennmaradni a csoportban. Mivel a 12 csapatból 3 esik ki, legalább a 8. helyet kell megszerezniük, ehhez 12-15 pont szükséges. Tavasszal szeretnének a csapatba játékosokat felhozni az ifiktől, és tárgyalások folynak új játékosok igazolása végett is.

A CVSE-Cellkolor férfi csapat az őszi szezont a 4. helyen zárta. **Kósa Ottó,** a csapat edzője feltette a kérdést: jó vagy rossz-e ez az eredmény. A 8. forduló után az 1. helyen álltak, de a következő mérkőzésen tudása alatt játszott a csapat, és a még hátralévő 3 meccsen 3 pontot szereztek. 16 pontjukkal így is mindössze 3 ponttal maradnak el az 1. helyezettől. A támadójátékuk jelentősen javult, bár hibák, főleg egyéni hibák itt is vannak, 353 góllal a harmadikok a lőtt gólok számát tekintve. Sajnos a kapott gólokat figyelve is „előkelő" helyet foglal el a csapat, védekezésben több javítanivaló is van. Átlagosan jó teljesítményt nyújtott Lendvai, Gőcze, rajtuk kívül még Németh, Tóth, Fonyó, Sali, Ludvig és Koronczai. Az edző szerint a csapat ősszel azt teljesítette, ami várható volt. Tavaszra 20 pontot tervezve, szerencsével a bajnokság nyerhető, de a valós cél továbbra is az 1–4. hely valamelyike lehet.

A szakosztály értékelő ülésén hosszas beszélgetés alakult ki egy újfajta szakosztálymodell kialakítását, a feljutás esélyét, a csapat játékosállományát illetően. Felmerült a mérkőzések időpontjának megváltoztatása, visszahelyezése szombat délutánra, remélve, hogy ezáltal a nézők száma is növekedni fog.

T.G.

Őszi végeredmény (férfiak)

1. Máv Előre	12	330:283	+47	19
2. Tatai HAC.	12	357:311	+46	18
3. Alsóörs-Veszprém	12	340:309	+31	18
4. Celldömölk	**12**	**353:330**	**+23**	**16**
5. Balatonalmádi	12	319:320	–1	14
6. Győri Mischek	12	293:273	+20	12
7. Széchenyi FSC.	12	333:343	–10	12
8. SOFÉS	12	313:319	–6	10
9. Nitrokémia	12	305:325	–20	10
10. Győri ETO KC II.	12	355:354	+1	9
11. Kapuvár	12	303:327	–24	8
12. Solymári SC.	12	281:320	–39	6
13. Várpalotai Unió	12	259:325	–66	4

Szép volt az ősz az asztaliteniszezőknél

Városunknak egyetlen olyan szakosztálya van, amelyik két NB-s csapattal rendelkezik, ez pedig az asztaliteniszezőké.

Van még valami, inkább valaki, aki megkülönbözteti ezt a szakosztályt az összes többitől. Ő pedig Obráz István szakosztályvezető, akinek a neve immár 35 éve egybeforrt ezzel a sportággal. Őt kértük meg a csapatok értékelésére.

– NB II-es csapatunk teljesítményével elégedettek lehetünk, hiszen a 10 csapatos tabella 3. helyén állnak a Dunaújváros és a Kanizsa Sörgyár SE mögött. Sajnos voltak olyan mérkőzéseink, amiket nyert állásból „sikerült" elveszítenünk, ha ezek nincsenek, még előkelőbb helyen lehetnénk. A játékosok közül Tarr Sándor volt a legeredményesebb 81,25 százalékkal, pedig sajnos kevés edzési lehetősége van. Őt Felleg Gábor követi 77,77 százalékkal. A múlt évihez viszonyítva jobb lett Ölbei Péter és Máthé Gyula is.

NB II-es csapatunk célja a kiesés elkerülése volt. Ezt az ősszel jócskán túlteljesítették, hiszen a tabella 4. helyén állnak. A legeredményesebb játékos Tamás László volt 84,37 százalékkal. Őt Teket Attila követi 75 százalékkal. A két Balázs fivér játéktudása jóval nagyobb, mint amit az őszi teljesítményük mutat. Ha tavasszal a végjátéknál jobban összpontosítanak, eredményesebbek lehetnek.

- völgyi -

Győzelem és vereség a nyitányon

CVSE-MÁVÉPCELL–Honvéd Szondi SE 13:5

Székesfehérvár, NB II-es férfi mérkőzés. A tavaszi nyitányon sikerült idegenben visszavágni a cellieknek az ősszel elszenvedett vereségért. Győztek: Tarr S., Felleg G., Ölbei P. (4–4) és a Tarr–Felleg páros.

Várpalota–CVSE-MÁVÉPCELL 11:7

Celldömölk, NB III-as férfi mérkőzés. A várpalotai csapat nagyon elkapta a fonalat, a mieink nem bírtak velük. Győztek: Tamás L., Teket A. (2–2), Balázs B., Balázs Gy. (1–1) és a Tamás–Teket páros.

*

Megyei felnőtt bajnokságon a következő celldömölki versenyzők értek el dobogós helyezést: Egyéniben: 2. Ölbei Péter, 3. Máthé Gyula. Párosban: 1. Fehér László–Németh Dávid (KSI) 3. Máthé Gy.–Ölbei P.

Őszi végeredmények

NB II. „Barna" csoport

1. Dunaújváros	9	8 – 1		16 pont
2. Kanizsa Sörgyár	9	7	1	1	15 pont
3. CVSE-MÁVÉPCELL	**9**	**5**	**1**	**3**	**11 pont**
4. Fejérvíz SK	9	5	1	3	11 pont
5. Honvéd Szondi SE	9	5	1	3	11 pont
6. Pénzügyőr SE II.	9	5 – 4			10 pont
7. Postás-MATÁV SE II.	9	3	1	5	7 pont
8. Dombóvári VMSE	9	2	1	6	5 pont
9. Veszprém-Jutas	9	2 – 7			4 pont
10. VASÉP AK Szhely	9	– – 9			0 pont

NB III.

1. SZAK II.	11	8	2	1	18 pont
2. Ajka	11	8	2	1	18 pont
3. Zalaegerszeg	11	7	1	3	15 pont
4. Celldömölk II.	**11**	**6**	**1**	**4**	**13 pont**
5. Peremarton	11	5	2	4	12 pont
6. Bük	11	5	2	4	12 pont
7. Vertikál	11	3	5	3	11 pont
8. Mosonmagyaróvár	11	3	3	5	9 pont
9. Győr Széchenyi	11	3	2	6	8 pont
10. Hévíz II.	11	2	2	7	6 pont
11. Várpalota	11	1	3	7	5 pont
12. Sümeg	11	2	1	7	5 pont

Schimmer Győző
gyepmester

9500 Celldömölk, Széchenyi u. 21.

06/30/561-938

Kóbor és elveszett, közterületen elhullott állatok, kutyák bejelentése.

✧ *SPORT* ✧ eredmények – események ✧ *SPORT* ✧

Jánosháza, Kemenesalja: ketten az ötödik helyen?

Miután a Celldömölk felkerült az NB III-ba, a Jánosháza pedig a megyei II. osztályból a megyei I. osztályba, ez utóbbiban továbbra is két kemenesaljai csapat képviselteti magát: a már említett Jánosháza és a Kemenesalja.

Az őszi szezonban az újonc Jánosháza derekasan helytállt, ugyanis mindössze két vereséget szenvedett el, és a tabella 2. helyén várja a tavaszi folytatást.

A Kemenesalja az ősszel dupla vagy semmit játszott: vagy győzött, vagy kikapott, mindössze egy alkalommal lett döntetlen az eredmény. Ők a 7. helyen töltik a téli pihenőt.

A két edző, **Józsa Sándor** (Jánosháza) és **Marsai József** (Kemenesalja) a következőket nyilatkozta lapunknak:

– Milyen elhatározással indultak neki a bajnokságnak?

Józsa Sándor (a továbbiakban: **J.S.**): Az volt a célunk az indulásnál, hogy a bajnokság végén az első 10 között legyünk.

Marsai József (a továbbiakban: **M.J.**): Kettős célt tűztünk magunk elé: először is azt, hogy osztályozó nélkül bennmaradjunk, a merészebb cél pedig az 5–8. hely valamelyikének megszerzése.

– Az őszi teljesítmény alapján teljesíthető-e a kitűzött cél, vagy módosítanak az elképzeléseken?

J.S.: Módosult az elképzelésünk, az első 5 között akarunk végezni. Ennek érdekében január 10-én elkezdtük a felkészülést, Herenden és Bükön teremtornán veszünk részt. Előkészületi mérkőzést játszunk többek között a Sümeg, a Sárvári Kinizsi és a Celldömölk ellen.

M.J.: Kiváló a kapcsolatunk a CVSE-Antók Nyomda csapatával például játékoskölcsönzés terén. Ha tavasszal is számíthatunk a segítőkész támogatásra, az 5. helyezés elérése nem elképzelhetetlen.

– Mely csapatrészek/játékosok voltak a meghatározók?

J.S.: Valamennyi csapatrész őszi teljesítményével elégedett vagyok.

M.J.: Lényegében elégedett vagyok a csapat produktumával. Mindenkinek voltak kiváló teljesítményei és hullámvölgyei is. Az edzések látogatottsága viszont hagy kívánnivalót maga után. A játékosok megélhetési problémái, a második műszak, az otthoni gazdaság miatt nehéz összeegyeztetni az edzésidőpontokat.

– Kiktől vár többet a tavaszi idényben?

J.S.: A csatáraimtól mindenképpen több gólt várok.

M.J.: Lényegében senki sem okozott csalódást. Hadd mondjam itt el, hogy nehéz anyagi körülmények között dolgozunk. Ezt látva minden játékos felajánlotta gépkocsiját az idegenbeli mecscsekre.

– Lesz-e változás a játékosállományban?

J.S.: Négy fiatal jánosházival szeretnénk erősíteni a csapatot.

M.J.: Úgy tűnik, senki sem akar távozni. Szeretnénk új játékosokat Cellből és alacsonyabb osztályból is, de konkrét nevek még nincsenek.

– Hányadik helyre várja a csapatát a bajnokság végére?

J.S.: Szeretnénk a bajnokság végére az első 5 között maradni.

M.J.: Szeretnénk az 5. helyen végezni.

A csapat támogatóinak és a szurkolótábornak mindkét edző békés, eredményes, boldog új esztendőt kíván a játékosok nevében is.

Völgyi L.

Őszi végeredmény

Megyei I. osztály

1. Csepreg	17	14	2	1	54–18	44 pont
2. Jánosháza	**18**	**11**	**5**	**2**	**30–22**	**38 pont**
3. Vasszécseny	18	10	6	2	43–23	36 pont
4. Táplán	18	9	6	3	36–19	33 pont
5. Uraiújfalu	17	10	2	5	44–23	32 pont
6. Rábatótfalu	18	7	7	4	28–17	28 pont
7. Kemenesalja	**18**	**9**	**1**	**8**	**26–27**	**28 pont**
8. Csörötnek	18	8	2	8	33–23	26 pont
9. Vasvár	18	7	4	7	29–27	25 pont
10. Ikervár	18	7	4	7	24–28	25 pont
11. Nagyrákos	18	7	3	8	28–33	24 pont
12. Vép	18	7	2	9	35–29	23 pont
13. Tanárképző	18	6	5	7	42–39	23 pont
14. Cs.kopács	18	6	5	7	30–30	23 pont
15. Gyh.-Sztkirály	18	6	4	8	21–25	22 pont
16. Apátistvánfalva	18	5	2	11	19–43	17 pont
17. Nárai	18	4	4	10	19–38	16 pont
18. S.Vasas	18	2	1	15	24–57	7 pont
19. Csákánydoroszló	18	2	1	15	15–57	7 pont

Megyei II. osztály

1. Gérce	15	10	1	4	37–15	31 pont
2. Szeleste	15	9	4	2	28–12	31 pont
3. Mersevát	**15**	**8**	**6**	**1**	**35–17**	**30 pont**
4. Jákfa	15	9	2	4	28–19	29 pont
5. Simaság	15	8	4	3	34–25	28 pont
6. Pecöl	15	8	2	5	38–17	26 pont
7. Kemenesmagasi	**15**	**7**	**4**	**4**	**19–16**	**25 pont**
8. Rábapaty	15	6	4	5	30–22	22 pont
9. Nagysimonyi	**15**	**7**	**1**	**7**	**25–33**	**22 pont**
10. Hegyfalu	15	5	5	5	21–24	20 pont
11. Bő	15	3	6	6	18–20	15 pont
12. Kőrismenti	15	4	2	9	17–30	14 pont
13. O.asszonyfa	**15**	**3**	**4**	**8**	**19–34**	**13 pont**
14. Szergény	**15**	**2**	**5**	**8**	**19–26**	**11 pont**
15. Alsóság	**15**	**2**	**2**	**11**	**12–38**	**8 pont**
16. Csénye	15	2	2	11	11–43	8 pont

Körzeti bajnokság

1. Kenyeri	8	6	1	1	27– 9	19 pont
2. Izsákfa	8	5	2	1	24– 7	17 pont
3. Sitke	8	5	–	3	17–13	15 pont
4. Hegyhát SE	8	4	1	3	22–17	13 pont
5. E.hetye	8	4	1	3	25–26	13 pont
6. Nemeskocs	8	3	1	4	23–13	10 pont
7. Hosszúpereszteg	8	3	1	4	12–18	10 pont
8. Csönge	8	1	2	5	12–33	5 pont
9. Boba	8	–	1	7	10–36	1 pont

AGRO EN-TA
MEZŐGAZDASÁGI GÉPALKATRÉSZ SZAKÜZLET
MTZ, IFA, ZETOR, TZ–4K, alkatrészek, csapágyak, szimeringek, ékszíjak, akkumulátorok kaphatók.
Kedvező árak, gyors alkatrészpótlás.
Celldömölk, Nemesdömölki u. 2.
Tel.: 06/60/376-768.
Nyitva tartás: Hétfőtől péntekig: 8–14 óráig.
Hétvégi ügyelet, telefonügyelet: 06/60/376-768

ÚJ KEMENESALJA — CELLDÖMÖLK VÁROS ÖNKORMÁNYZATÁNAK LAPJA

Felelős kiadó: **MAKKOS ISTVÁN** polgármester. ✧ A szerkesztőbizottság tagjai: **Dala József, Györe Géza, † Horváth Lajos (örökös tag), Káldos Gyula, Molnár Gábor, Nagy Antal, Nádasdy Lajos (nívódíjas), Németh Tibor, Völgyi László.** ✧ Felelős szerkesztő: **BURKON LÁSZLÓ.** Szerkesztőség: Celldömölk, Szentháromság tér 1. ✧ Nyomdai előkészítés: Szignatúra Kft., Szombathely. Nyomás: Antók Nyomda, Celldömölk. ISSN 0865-1175