IX. ÉVFOLYAM, 23. (151.) SZÁM ■ 1997. DECEMBER 4.

ÚJ KEMENESALJA

CELLDÖMÖLK VÁROS ÖNKORMÁNYZATÁNAK KÉTHETENTE MEGJELENŐ LAPJA ■ ÁRA: 27,50 FORINT

Dr. Gélin Lajos tér 1.

Az országos átlagot meghaladó részvételi arány

4509

4230 celldömölki igen hazánk NATO-csatlakozására

Országos népszavazást tartottak november 16-án, vasárnap hazánk NATO-csatlakozásáról. Celldömölkön az országos átlagot meghaladó, 51,93 százalékos volt a részvétel. A választásra jogosult 9548 állampolgár közül 4958 jelent meg a szavazáson. 8 szavazólap hiányzott az urnákból, a leadott szavazatokból 4914 volt érvényes, 36 pedig érvénytelen. Az érvényes szavazatokból 4230 volt az „igen"-ek száma, 684 a „nem"-eké. A szavazók 86,08 százaléka voksolt igennel a NATO-csatlakozásra Celldömölkön.

Munkatársunk a szavazás idején beszélgetett néhány választópolgárral. Az alábbiakban az ő véleményüket közöljük.

Molnár Lajos: – Magyarország fontos döntése, hogy belép-e a NATO-ba, vagy sem. Nem tudom, hogy mi lesz az eredmény, majd később eldől.

Körmendi Kálmán: – A véleményemet ki kell nyilvánítani. Eddig minden szavazáson jelen voltam. Nem tudom, milyen eredmény születik majd. Remélem, hogy a közvélemény is akarja a NATO-csatlakozást.

Fürdős Károly: – Lelkiismeretes állampolgár vagyok. Ha nem jöttem volna el szavazni, akkor napokon át nyugtalanított volna, hogy nem tettem eleget a kötelességemnek. Most nyugodt vagyok. Nem vagyok biztos a végeredményben, de azt tudom, hogy sok ország szívesen cserélne velünk.

Szabó Tibor: – Most szavaztam először. Szerintem a NATO-hoz való csatlakozással a biztonságot érheti el az ország, hiszen olyan államok tagjai a szervezetnek, amelyek ezt garantálni tudják. Tanulhatunk tőlük nemcsak katonai, hanem gazdasági téren is.

Boros József: – Minden alkalommal szavazok, hogy legyen beleszólásom a politikába. Mindenképpen az igen szavazatok érvényesülését várom. A családban megoszlanak erről a vélemények.

Fekete Andrásné: – Az ország sorsáról van szó. Remélem, hogy pozitív lesz az eredmény és mindenki igennel szavaz majd.

Esztergályos Jenő: – Az egyes emberek szavazatának is meg kell nyilvánulnia a közakaratban. Mindenkinek el kell jönnie szavazni, akinek fontos az ország jövője. Szerintem körülbelül ötvennégy százalék jön el szavazni, és hetvenkét százalék a NATO-ra szavaz majd. Kíváncsi leszek a végeredményre.

Gyuráki József: – Azt kívánom, nehogy az igen szavazatom a visszájára forduljon.

Erdész Gáborné: – Miért szavazok? Mert magyar állampolgár vagyok és ezért érvényesítem jogaimat. Remélem, hogy az igen szavazat érvényesül majd.

Verrasztó T.

4510

NAT-ra fel!

1998. szeptember 1-je nevezetes dátum lesz a magyar közoktatás történetében, ugyanis ezzel a tanévvel veszi kezdetét a Nemzeti Alaptanterv (NAT) bevezetése. Az első tanévben az általános iskola 1. és 7. évfolyamát érinti a változás, majd az azt követő tanévekben folyamatosan történik az átállás egészen a 10. évfolyamig.

A jövő tanév kezdetére kell tehát minden iskolának a fent említett 2 évfolyamra vonatkozóan jóváhagyott helyi tantervekkel és pedagógiai programmal rendelkeznie. Ezek összeállítása nagy előkészítő munkát, és számos

(Folytatás a 2. oldalon)

Megjelent az Új Kemenesalja 1998. évi falinaptára. Mostani lapszámunkkal minden olvasónk ingyen kapja.

4511

A Tücsök Bábcsoport sikere Egerben

A Tücsök Bábcsoport megszámlálhatatlan díjat mondhat magáénak. Ezekhez a jövőben mindenki hozzáadhat egyet, ugyanis első helyezést értek el a **Gyermekbábosok IV. Országos Fesztiválján**, Egerben. Nagy **Márta**, a bábcsoport vezetője még most is hitetlenkedve gondol vissza a történtekre, ami jelzi, hogy ez a díj számára nem egy a sok közül.

(Folytatás a 2. oldalon)

4512

Karitász-bál

November közepén a Magyar Karitász celldömölki csoportja rendezett jótékonysági bált Celldömölkön, a Szent Márton Otthonban. A második alkalommal megrendezett bálon, amelynek sárvári és szombathelyi visszatérő vendégei is voltak, tombola vásárlásával is segítettek a résztvevők. Aki ott volt, szeretetközösségben volt, jól érezte magát, és adakozott. A jótékonysági bálra mintegy százan váltották meg az ezer forintos belépőt, ami a vacsora árát is magában foglalta. A kiadások után fennmaradó összegből negyed évig tudják fedezni a Szent Márton Otthon fűtési költségeit. Ez a ház otthont ad fiataloknak és időseknek egyaránt. A bevétel másik feléből pedig mintegy 50 személy részére karácsonyi csomagokat állít össze a karitász helyi csoportja.

-völgyi-

A Tücsök Bábcsoport sikere Egerben

(Folytatás az 1. oldalról)

– A harmadik helyezés idén nem talált gazdára, a második helyet pedig megosztva kapta a miskolci és a tatabányai bábcsoport. És mi lettünk az elsők! A díj átadására az eredményhirdetés legvégén került sor, akkor már természetesen mindenki nagyon izgult. Jogos volt az izgalom, hiszen az első hely sorsa az utolsó pillanatig bizonytalan volt, mert minden versenyző maximálisan felkészült a „küzdelemre". A zsűri szinte bármelyik csoportot a dobogó tetejére juttathatta volna. Egyben biztos voltam: felnőtt színházi léptékkel is jó színvonalú produkciót adtunk elő. Ezt később a zsűri is alátámasztotta, elhalmoztak bennünket dicséretekkel. Véleményük szerint „kiváló és pontos színészi teljesítményt nyújtottak a gyerekek, mellyel a fél országot elszórakoztatták volna, ha netán a tévé közvetíti az előadást". Külön kiemelték még, hogy „nagyon hitelesen keltették életre a bábokat a gyerekek, teljesen eggyé váltak a figurával". A technikai megoldásokra külön felfigyelt a zsűri. Kezdetben a színpad átrendezését xilofonkísérettel oldottuk meg, de később (pár nappal a verseny előtt) jött az ötlet, hogy pakolás közben énekeljenek a gyerekek. Az ötlet kivitelezhetőnek bizonyult, azóta Radányi Károly szerzeményét adják elő az „átváltozás" alatt. Lénárt András – a zsűri egyik tagja – szerint „a felnőtt színészek ezt az apró részletet hónapokig gyakorolták volna". A zsűri így sommázta véleményét: „összefogott, minden szempontból kifogástalan produkciót láthatott a közönség".

– Mennyire érvényesült a verseny országos jellege?

– Az ország minden tájáról érkeztek a résztvevők. Kis települések – mint Hajdúsámson, Sióagárd – éppúgy képviseltették magukat, mint a főváros. Vas megyéből rajtunk kívül még a szombathelyi Boglárka Bábcsoport érkezett. Ők különdíjat kaptak lakodalmas játékukért, melyet vezetőjük, Erdei Gábornné rendezett. Egyébként a szombathelyi bábszínházzal nagyon jó a kapcsolatunk, sokat köszönhetünk nekik. Horváthné Nagy Katalin anyagilag is támogatta a csoportot azzal, hogy bérleti díj felszámítása nélkül engedélyezte a díszletek és bábok elkészítését műhelyükben. Császár Erika bábművész készítette a bábokat, s tervezte a díszleteket (a zsűri kiváló ötletnek tartotta a dobozdíszletet).

– Mivel foglalkozik a verseny óta a bábcsoport?

– Egy új darabot próbálunk, Pető Ferenc Városligeti mesék című művét. Természetesen a rang kötelez, ezért elég nehéz lesz a bizonyítás, hogy felül tudjuk-e múlni az idei teljesítményt. Ezt a sikert nem érhettük volna el a szülők segítsége és megértése nélkül, amit szeretnék megköszönni. Az önzetlenség a versenyre is jellemző volt. Féltékenykedés egy pillanatra sem rontotta el a jó hangulatot; érezni lehetett: szívből jönnek a gratulációk. A szakmai megbeszélések mind a három napon éjszakába nyúltak. A technikai próbák is nagyon nyugodtan zajlottak, nem törődtünk az idővel. Addig gyakoroltunk, ameddig kedvünk tartotta. Mindez nagyban hozzájárult ahhoz, hogy mindenki teljesen koncentráltan vett részt az előadásban. A nézők is. Mi sem bizonyítja ezt jobban, mint az, hogy néhányan az egyik dalunkat énekelve mentek kifelé az előadás végén. Kell ennél nagyobb dicséret?

Verrasztó T.
Fotó: Völgyi

Felkészülés a Nemzeti Alaptanterv bevezetésére

(Folytatás az 1. oldalról)

egyeztetést igényelt a tantestületektől.

Molnár Gábort, a celli önkormányzat művelődési szakreferensét kérdeztem arról, hol tartanak az iskolák az előkészületekben, mik az önkormányzat elvárásai a benyújtandó dokumentumokkal kapcsolatban.

Lassan finiséhez érkezik az előkészítő munka a város 3 önkormányzati általános iskolájában és a két középiskolában. A középiskolák a 9. és 10. évfolyam, illetve a gimnázium a 6 osztályos képzési formája miatt érintettek ezekben az előkészületekben. A pedagógiai programok és a helyi tantervek elfogadása szinte mindenütt ezekben a hetekben van napirenden, már csak azért is, mivel az önkormányzathoz ezeket december 31-ig kell minden intézménynek benyújtani. Ezt követi majd január és február hónapban a szakértői véleményezés, valamint a pedagógiai program törvényességi felülvizsgálata. Az előbbi feladatra a Vas Megyei Pedagógiai Intézet szakértői csoportját kérte fel az önkormányzat, a törvényességi elbírálás pedig a jegyző hatáskörébe tartozik. Ez utóbbi keretében kerül megvizsgálásra, hogy az adott program nincs-e ellentétben a közoktatási törvénnyel, illetve az önkormányzat ide vonatkozó határozataival.

Az önkormányzat az igazgatókkal együttműködve a közoktatási törvény szellemében még 1996 decemberében elkészítette a város közoktatási koncepcióját, amely tartalmazza az ez irányú feladatvállalásokat. Meghatározták azt is, hogy a törvény által garantált többletóraszámokon túl mennyit bír el, illetve engedélyez az önkormányzat. Természetesen a kötelező közoktatási feladatokon túl vannak többletfeladatvállalások is, amelyek elsősorban a hagyományokra épülnek. Ilyen például minden iskolában az idegen nyelv, a technika és az informatika kiscsoportokban való oktatása, valamint az Eötvösben a testnevelés tagozat működtetése.

A Nemzeti Alaptanterv egy nagyon laza kerettanterv, ami 10 műveltségi területet, és az azokból elérendő minimumkövetelményeket határozza meg, a közoktatási törvény pedig a képzés időkeretét szabályozza. Ezek figyelembevételével készítik el az iskolák helyi tanterveiket, amik „testre szabottak", a helyi körülményekhez és a lehetőségekhez alkalmazkodnak. Ebben az iskola maga határozhatja meg a tanítandó tantárgyakat és azok órakereteit, a tantárgyak belső szerkezetét, témaköreit, a használatos tankönyveket, illetve a tanítandó többlettartalmakat. Szabad kezet kaptak a nevelőtestületek az értékelési formák meghatározásában is. Jól megfontolt döntéseket kell hozni, mivel ezek a dokumentumok 8-10 évre szólnak. Módosításuk természetesen lehetséges lesz, bár körülményes, hiszen az egész jóváhagyási folyamatot elölről kell kezdeni.

A törvény szellemében a NAT bevezetése a jövő tanévtől kezdve tehát csak az 1. és 7. évfolyamra kötelező érvényű, a többi évfolyamon az eddig érvényben lévő, 1978-ban kiadott tanterv, illetve a kettő ötvözetét jelentő átvezető tantervek szerint folyhat az oktatás.

A törvény újat hoz a tankötelezettség felső határát illetően is. Eddig is 16 éves korig szólt a tankötelezettség, de ez azt jelentette, hogy aki elvégezte a 8 általános iskolai osztályt, annak nem kellett 16 éves koráig az iskolapadban ülnie. Az új közoktatási törvény szerint 16 éves koráig mindenkinek iskolába kell járni. Azok számára, akik a 8 átalános után nem tanulnak tovább középfokú oktatási intézményben, kötelező lesz a 9. és 10. évfolyam elvégzése. Ez nem lehet tömeges, hiszen a jelenlegi állapot szerint nagyon csekély azoknak a száma, akik valamilyen középiskolában ne tanulnának tovább.

A NAT és az új közoktatási törvény bevezetése tehát számos változást hoz majd az iskolák és a diákok életében. Ezek azonban mind egy célt szolgálnak: a korszerű ismeretekkel felvértezett, gondolkodó emberfők kimüvelését.

Nováki M.

A LEGKORSZERŰBB BURKOLATOK
A LEGNAGYOBB VÁLASZTÉKBAN

Cell BAU KFT.

Celldömölk, Építők útja 2.
(volt Műszaki Ipari Szövetkezet helyén)

- ALFÖLDI PORCELÁNGYÁR RT.,
- ZALAKERÁMIA RT. termékei,
- BAUMIT vakolatok, valamint
- zártszelvények, lemezek, idomacélok kaphatók.

JÁRÓLAP ÉS CSEMPE
20 000 Ft feletti készpénzes vásárlás esetén
5% kedvezményt adunk!

- Kijelölt termékeket akciós árakon értékesítünk!

4513

A CELLVÍZ Kft. tulajdonosainak találkozója Celldömölkön

Városunk önkormányzata 2 éve hozta létre a CELLVÍZ Kft.-t, amely a vízszolgáltatást és a csatornahálózat működtetését végzi s a kft.-ben tulajdonosként részt vesz még az OMS Hungária Kft. Ez a tatai vállalat nyerte el annak idején a szennyvíztisztító kivitelezési munkáit. A tisztítómű építése során alakult ki egy olyan jó munkakapcsolat az önkormányzat és az OMS Hungária Kft. között, mely lehetővé tette a megyében elsőként városunkban egy önálló vízszolgáltatást végző gazdasági társaság létrehozását.

Balról az önkormányzat, jobbról az OMS csapata

Az OMS mind a szennyvíztisztítót, mind pedig a CELLVÍZ Kft.-t referenciának tekinti, és ennek megfelelően döntött úgy, hogy a kft.-ben esetlegesen – elsősorban a közműépítésekből keletkező – nyereségből képezhető osztalékra nem tart igényt, hanem az első öt évben ezt a pénzt Celldömölkön az önkormányzattal együtt közműkarbantartásra és hálózatfejlesztésekre fordítja. Immáron 3 éve hagyománnyá vált, hogy az OMS Hungária munkatársai népes csoporttal felkeresik városunkat, ahol egy OMS–Önkormányzat futballrangadóra kerül sor, utána pedig a Sághegyen tudják meg a tataiak azt, hogy nemcsak a cellvíz jó minőségű, hanem a sághegyi bor is, és lassan az áruk is hasonló lesz. Természetesen mindkét félnek érdeke az, hogy ez ne így történjen, és erre nem a bor árának csökkenése jelenthet megoldást.

Az idén szeptember 15-én látogattak el Celldömölkre a tataiak, és a találkozó színhelye a sági sportcsarnok volt, ahol az utolsó leheletükig küzdve döntetlent értek el a csapatok, majd pedig a sághegyi Turista Szállóban folytatódott a baráti találkozó. Városunk polgármestere köszöntötte a vendégeket, és méltatta az együttműködést, amelynek különös jelentőséget adott az, hogy az OMS Hungária Kft. német tulajdonosának segítségével a KEMENESALJA Egyesített Kórház komoly értékű használt, de még a mi körülményeink között mindenképpen jó állapotúnak mondható műszerekhez és ágyakhoz jutott, melyek a németországi Hessen tartomány kórházaiból érkeztek hozzánk. (Erről szóló tudósításunk majd a következő számunkban lát napvilágot.) Mindkét tulajdonos elégedett az eddigi együttműködéssel, mely valóban példaértékűnek nevezhető, hiszen az üzleti kapcsolaton kívül az OMS Hungaria Kft. a rendelkezésére álló eszközökkel és kapcsolatokkal is próbálja segíteni Celldömölk Város Önkormányzatát.

A tataiak jó hangulatban távoztak a Sághegyről, és reméljük, hogy jövőre is ugyanitt találkozhatunk velük. M.

Vendégünk volt a MÁV vezérigazgatója

4514

November 13-án Celldömölkre látogatott Sipos István, a MÁV vezérigazgatója, aki Szabó Imre, a MÁV Szombathelyi Üzletigazgatóság igazgatója, Szabó Lajos országgyűlési képviselő és Makkos István polgármester társaságában elköltött ebéd után fórumot tartott az érdeklődő vasutasok népes seregének.

A vezérigazgató beszélt a MÁV jelenlegi helyzetéről, elmondva azt, hogy az 1997-es év az eddigi gazdálkodási adatok alapján mindenképpen jónak mondható. Véleménye szerint ebben nagy szerepe van annak, hogy a MÁV több évre visszamenőleg közel 100 milliárd forint veszteségtől és kötelezettségtől szabadulhatott meg kormányzati segítséggel, és így van esély arra – amennyiben a gazdasági élénkülés tartósnak ígérkezik –, hogy a vasút megerősítheti pozícióit mind a személy-, mint pedig a teherfuvarozás terén, fokozatosan szüntetve meg az eddigi komoly veszteségeket.

Sipos István reményét fejezte ki arra vonatkozóan is, hogy a mindenkori kormányok támogatni fogják mind a vasutat, mind pedig azokat a vasúti fejlesztéseket, melyek a vasút jövőjét meghatározzák. Celldömölk szerepéről szólva elmondta, hogy a Székesfehérvár–Szombathely vasút villamosítása az ezredfordulóra várható, és a hálózat teljes készültsége után a celldömölki csomópont vonatfelügyeleti szerepet fog betölteni. Várhatóan kedvező hatású lesz a rendezőpályaudvar forgalmára a szlovén vasút megépítése, mely az elfogadott tervek szerint Zalaegerszegen keresztül Bobát érintve komoly lehetőségeket jelenthet Celldömölknek is. A vezérigazgató megköszönte a vasutasságnak a kitartó és eredményes munkát, hiszen ez a kis mértékű fellendülés mindenképpen egy közösség munkájának eredménye. Reményét fejezte ki arra vonatkozóan, hogy ez az eredmény nem bizonyul törékenynek, és a Magyar Államvasutak Rt. biztató jövőképpel rendelkezik. M.

4515

Megemlékezés a százéves celldömölki sajtóról

November 19-én ünnepi megemlékezést és sajtófórumot tartottak a Kresznerics Ferenc Könyvtárban. A rendezvény keretében nagyszámú érdeklődő előtt megemlékeztek a 100 éves celldömölki sajtóról. Az évforduló szerencsésen egybeesett az Új Kemenesalja 150. számának megjelenésével. Káldos Gyula – az Új Kemenesalja munkatársa – felvázolta a celldömölki sajtó társadalmi és gazdasági hátterét az első celli újság megjelenésétől – 1897. szeptember 12. – napjainkig.

Elmondta, hogy a községi levéltár lebombázása óta nehéz az adatgyűjtés, hiszen nem áll rendelkezésre megfelelő számú kordokumentum. Annyit azonban biztosan tudni lehet, hogy a mai újság elődje gazdasági, politikai híreket feldolgozó kéziratos újság volt. A helyi sajtó a múlt században utolsó harmadában jött létre. Kialakulásához elengedhetetlenül szükséges volt egy tőkeerős vállalkozó segítsége. Az újságkiadás másik fontos kritériuma a tartós olvasóközönség. Az 1871-ben megindult vasúti közlekedés csak növelte az újságolvasók számát. Ekkorra Kiscell közigazgatási központ lett. A tudatosan tárgyilagosságot hirdető Kiscelli lapot Pápán állították elő. Az 1897-ben megjelent első számban száztíz előfizetőt sorolt fel a szerkesztő. Ám a lap nem volt hosszú életű, a tizenötödik szám után megszűnt. És elkezdődött a helyi lapok dömpingje, más és más név alatt sorra új lapok alakultak és szűntek meg. Mindennaposnak számított, ha egy lap csak néhány számot ért meg.

Valószínűleg a rekorderek között tartották volna számon az Új Kemenesalját (ha létezett volna akkoriban), hiszen a szerkesztőbizottság ezen az estén ünnepelte a százötvenedik szám megjelenését is. Makkos István polgármester a lapkiadó képviseletében köszöntő szavaiban elmondta, hogy az Új Kemenesalja betölti funkcióját; helyi híreket közvetít a lakosság felé, és értékes helytörténeti írások is helyet kapnak a lapban.

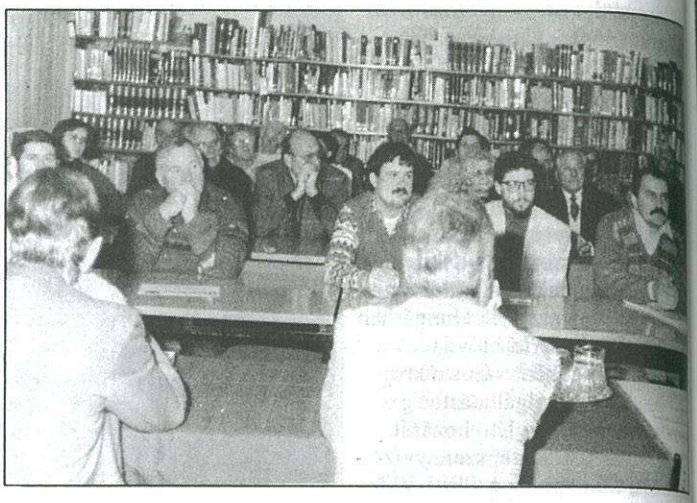

V. T. Fotó: Völgyi

4516

Változás előtt a hegyközség

A parlament által elfogadott új bortörvény és a hegyközségi törvény módosítása számos tennivalót ró a hegyközség vezetésére és a szőlőművelőkre, különös tekintettel arra, hogy a Sághegy és a Kissomlyó bekerült a Somlói Borvidékbe. A tennivalók tisztázása érdekében a hegyközség vezetése 1997. december 11-én szakmai napot rendez, melyre előadóként meghívta a téma rangos és befolyásos hazai szakértőit, továbbá **Szabó Lajos** országgyűlési képviselőt, aki öt képviselőtársával együtt a borvidékbe sorolási törvénymódosítást a parlament elé terjesztette.

A megtárgyalandó témák fontosságára való tekintettel a vezetőség azt szeretné, ha a sághegyi és kissomlyói szőlősgazdák – hegyközségi tagságra való tekintet nélkül – minél nagyobb számban vennének részt a tanácskozáson. A program: **10.00:** Danka Imre hegyközségi elnök megnyitója. **10.10:** Urbán Aladár főtitkár, Hegyközségek Nemzeti Tanácsa: A hegyközségek szerepe és jelentősége szőlő- és borkultúránk jövője szempontjából. **10.30:** Zimonyi András főtanácsos, Földművelésügyi Minisztérium: A szőlő- és borgazdasági ágazat fejlesztésének lehetőségei, és a bortörvény végrehajtásával kapcsolatos feladatok. **10.50:** Dr. Bakonyi László szőlőnemesítő, Pannon Agrártudományi Egyetem: Keszthelyi szőlőfajtákkal végzett tájba kihelyezett kísérletek a Sághegyen. **11.10:** Vita-hozzászólások.

Káldos

4517

Művelődési hírek

Zeneiskola

– December 6-án 18 órakor Koczor Péter, a Zeneakadémia 5. éves hallgatójának, a nemzetközi Liszt verseny és egy Portugáliában megrendezett verseny harmadik helyezettjének hangversenye.

– 12-én 9–13 óráig az iskola névadójának tiszteletére rendezett népdaléneklési verseny.

– 13-án 19 órakor a szakmunkásképző iskola aulájában a Liszt Ferenc Vegyeskórus énekkari bálja.

– 20-án 10.30-kor az iskola növendékeinek karácsonyi hangversenye a zeneiskola kamaratermében.

– 20-án 16 órakor a KMK színháztermében a zeneóvodások és a zenei előkészítősök, valamint a zeneiskola vonós zenekarának karácsonyi hangversenye.

– 20-áig a kamarateremben Lichtenwaller Zoltán festőművész kiállítása látható.

– 21-én délelőtt 10 órakor a Liszt Ferenc Kórus énekel a szentmisén a celldömölki katolikus templomban.

KMK

– December 5-én 15 órától: Házhoz megy a Mikulás.

– 6-án 15 órakor Mikulásváró ajándékműsor.

– 12-én 15 órakor a celldömölki Banyó Gyula festő-tanár kiállításának megnyitója.

VIDEOTECHNIKA SZERVIZ

Celldömölkön a Sági u. 16. sz. alatt
Telefon: 95/420-084; központ: 99/318-587

Garanciával javítunk:

- VIDEÓKAT, KAMERÁKAT
- TELEVÍZIÓKAT, HI-FI KÉSZÜLÉKEKET
- RÁDIÓKAT, MIKROHULLÁMÚ SÜTŐKET

TV képcső felújítás

Várjuk kedves ügyfeleinket!

FODOR TAMÁS okl. üzemmérnök

KARÁCSONYI VÁSÁR
az ÁFÉSZ 5. sz. Vas-Műszaki boltjában
(Dr. Géfin Lajos tér 5. Tel.: 420-015)

MOULINEX fritőz 2,5 l-es + ajándék 5 l olaj	13 490 Ft
ELIN kenyérpirító	3 690 Ft
ELIN keverőtálas mixer	5 990 Ft
ELIN asztali szeletelő	6 290 Ft
NARDI (60 cm) páraelszívó	7 990 Ft
BRAUN AJÁNDÉKCSOMAG epillátor + hajszárító	9 990 Ft
BOSCH automata mosógép + ajándékvasaló	66 690 Ft
MAXELL 195 videokazetta	499 Ft
PHILIPS kompaktfénycsövek	1 090 Ft-tól 2 090 Ft-ig

HUSQUVARNA láncfűrészek, láncok, tartozékok kedvező áron nagy választékban.

VÁRJUK KEDVES VÁSÁRLÓINKAT!

NOSZTALGI(G)A PARTY

GOLDEN EYE DISCO CLUB

1997. DECEMBER 12-ÉN

NON-STOP LIVE-MUSIC

ELŐZENEKAR: A HARMINCÉVES

FÉNY együttes

SZTÁRZENEKAR: A VILÁGHÍRŰ

CADILLAC

SZTÁRVENDÉG EGYÓRÁS MŰSORRAL:

KOMÁR LÁSZLÓ

FA - GYULA

FA–GYULA VÁLLALKOZÁS

FAIPARI TERMÉKEK GYÁRTÁSA ÉS FORGALMAZÁSA, FAKITERMELÉS

SZENZÁCIÓS FAANYAGVÁSÁR!!!

Fenyőfűrészáru	25 mm	37 500 Ft/m^3
1. osztályú minőség	50 mm	43 500 Ft/m^3
	68 mm	50 000 Ft/m^3

Gerenda, szarufa, palló, komplett tetőszerkezet kárpátaljai lucfenyőből

Tölgy fűrészáru
Kőris fűrészáru
Éger fűrészáru

Tűzifa fűrészelt:

– akác	675 Ft/mázsa
– cser, tölgy	600 Ft/mázsa
– egyéb	500 Ft/mázsa
Hasított akáctűzifa	800 Ft/mázsa
Hulladékfa csomagolt gépkocsira felrakva.	300 Ft/mázsa

Laminált lapok teljes választéka méretre szabva.

Tetőléc	50 Ft/fm
Bramac léc	60 Ft/fm

ÁRAINK AZ ÁFÁT IS TARTALMAZZÁK.

Faáru boltunk megnyílt a Sági u. 6–8. számú bevásárló udvarban!

Telefon: 95/420-543 Rádiótelefon: 06/60/377-557

TELEP:
CELLDÖMÖLK-IZSÁKFA BOKODPUSZTA

4518

A megyében itt a legtöbb a gyermekhorgász

A Lokomotív Horgászegyesület múltja, jelene és jövője

Egy város lakóiról jellemző képet nyújt, ha megvizsgáljuk, hogyan viszonyulnak közvetlen környezetükhöz, miként aknázzák ki a természet adta lehetőségeket. A LOKOMOTÍV HORGÁSZEGYESÜLET immár negyvenhárom éve folyamatosan gondoskodik a Celldömölkön és környékén fellelhető, horgászásra alkalmas vizek minőségéről, a folyók, tavak természetes élővilágáról. Az egyesület elnökét, *Gombás Sándort* kérdeztük munkájuk alakulásáról, terveikről.

– Hány taggal működik az egyesület?

– Megalakulása (1954) óta fokozatosan bővül a Lokomotív Horgászegyesület tagsága. Külön öröm számunkra, hogy még a környező megyékből is járnak hozzánk horgászni. Évente átlagosan 8-10 új tag jelentkezik, tavaly hétszázharminchét bejegyzett tagunk volt. Ez a szám magába foglalja a felnőtt-, a kedvezményezett- és a gyermek tagságot. Celldömölk vonzáskörzetében a lakosság mintegy 10 százaléka kapcsolódik valamilyen formában az egyesülethez. Tagságunk azért is nőtt a közelmúltban, mert a vadászok egy része nem lépett be az újonnan megalakult vadásztársaságokba, de mivel a természet szeretete és állandó közelsége teljesen beépült mindennapjaikba, „szükségmegoldásként" horgászjegyet váltottak. Sok figyelmet szentelünk az ifjúságnak, mert szeretnénk elérni, hogy a fiatalok ne az utcán lődörögjenek, ne otthon unatkozzanak, hanem tevékenyen és hasznosan töltsék el szabadidejüket. Évek óta nálunk regisztrálható a legtöbb gyermekhorgász az egész megyében.

– Hogyan osztják fel egymás között a feladatokat?

– Szigorúan egyesületi formában működünk, melynek legmagasabb fóruma a közgyűlés. Az évközi munkát öt évre választott vezetőség irányítja. Az egyesületen belül felügyelői és fegyelmi bizottság működik, s fel vannak osztva a különböző munkaterületek, úgy mint: elnök, titkár, gazdasági felelős, versenyfelelős, ifjúsági felelős, horgászmester, környezetvédelmi felelős, halőr stb. Fontos számunkra a tagok érdekképviselete, horgászlehetőségek biztosítása, a horgászsport fejlesztése, népszerűsítése. Célul tűztük ki továbbá a polgári értékrend, a jogszabályok, a társadalmi együttélés és a horgászerkölcs szabályainak betartását, valamint a természet szeretetére, védelmére való nevelést.

– Az orvhalászat sok helyen okoz gondot szerte az országban. Önök mit tesznek a halállomány védelme érdekében?

– Együttműködési szerződést kötöttünk a celli rendőrkapitánysággal, ezzel megoldottuk a halvédelem kérdését, és a közbiztonság is jelentősen javult a tó körül.

– Egyesületük tagja valamilyen nagyobb megyei, vagy országos szerveződésnek?

– A Sporthorgász Egyesületek Vas Megyei Szövetségéhez tartozunk, a megye második legnagyobb egyesületeként. A kezelésünkre bízott vízterületek: a Marcal felső szakasza, a Tőzeg tó, a Rába Nick feletti szakasza és a piriti kavicsbánya tó. E vízterületek feletti felügyelet a horgászati, halászati jogot jelenti, ám kötelezettségeket is ró ránk. Számos feladatot kell teljesítenünk az idény során. Ilyen például a vízterületek minőségének védelme, a természeti környezet megóvása, a szakszerű halasítás és az eredeti vízivilág megőrzése, esetenként visszatelepítése.

– Hogyan zajlik a haltelepítés?

– Évente átlagosan 40-60 mázsa fogható méretű halat telepítünk vizeinkbe. Kiemelném a szakszerű halasítás fontosságát; megfelelő időben, megfelelő halfajták telepítése a célravezető. Idén csukát, keszegféléket, kárászt, pontyot, amurt, márnát, kis mennyiségben pisztrángot és süllőt telepítettünk. Ezeket nem az egyesület telepíti, hanem igényeink alapján a megyei szövetség biztosítja a halállományt a befizetett tagdíjakból, valamint a területi jegy árából. A halasításánál figyelembe veszik a létszámot, a terület nagyságát és ezek függvényében állapítják meg a telepítendő halmennyiséget. Ezen kívül az egyesület az évek többségében saját pénzeszközéből is telepít. Korlátoz bennünket a hal beszerzési lehetősége és a vízterület befogóképessége, ám ha nem lenne utántelepítés, elfogyna a hal, mert a nemes halak már nem szaporodnak természetes körülmények között.

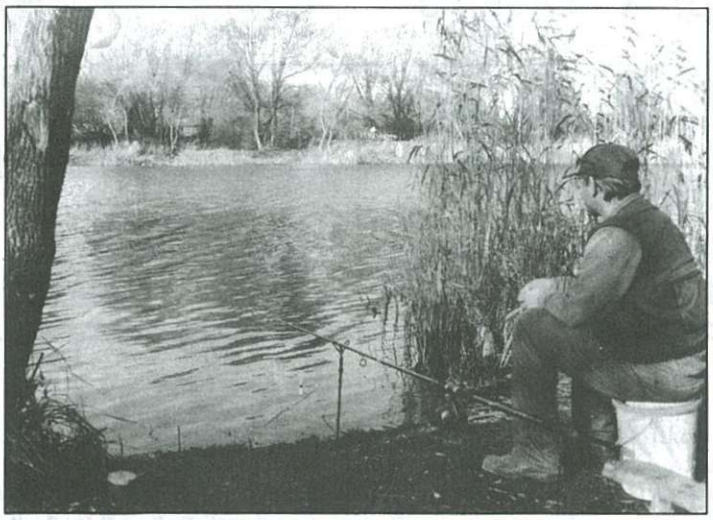

– A haltelepítésen kívül milyen feladatok várnak még Önökre?

– Partrendezés, hinárirtás, halmegőrzés és még rengeteg kisebb-nagyobb munka. Esetenként zsilipet, bukógátat építünk, a karbantartást is egyesületi munka keretében végezzük. Nicken a Rába-parton horgásztanyát működtetünk, kizárólag a tagoknak és családjaiknak. Így olcsó pihenési lehetőséget nyújtunk azoknak a horgászoknak, akik nem tudnák megfizetni az átlagos üdülőjegyeket sem. Sok energiát fektetünk a fiatalok, az utánpótlás nevelésébe. Gyermek- és ifjúsági vetélkedőket, kiállításokat rendezünk, szakelőadásokat tartunk. Rendszeresen táborokat szervezünk Balatonrendesen a fiataloknak, amelynek előkészítését Rosta Zsolt ifjúsági felelős végzi.

– A horgászok híresek az egymás közötti versengésről...

– Valóban, a szabadidős horgászat mellett versenyhorgászat is űzhető. Ifjúsági és felnőtt csapatunk is van, minden évben részt veszünk megyei és országos versenyeken. Az elmúlt években többször országos helyezést értek el fiataljaink. Csöngéné Nyaras Éva az idei világbajnokságon szerepelt a magyar válogatott színeiben. Csapatuk 7. helyezést ért el. Általában május elsején kerül sor az egyesületi halfogó versenyre, kis ünnepség keretében. A verseny végeztével mindenki a vendégünk; virslit, sört és üdítőt fogyaszthatnak a tagok.

– Nyereségesen működik a horgászegyesület?

– Az 1996. évi zárszámadás 2 470 000 forint forgóeszközt, valamint 246 000 forint állóeszközt regisztrált. A munka eredményeképpen minden egyesületi tagra 15-20 kiló hal fogása esett évente. (Ebben az adatban már a más vizeken fogott halmennyiség is szerepel.) Az elmúlt évben a felnőtt horgászok 4700 forintot fizettek, az ifjúságiak és kedvezményezettek ennek 50 százalékát. A befizetett összeg ellenében nemcsak az egyesület, hanem a megye összes kijelölt vizén horgászhattak, természetesen idegen vizeken különdíjat kellett fizetniük.

– Melyek további céljaik?

– Mindazok számára nyitottak kívánunk maradni, akik betartják alapszabályainkat. Célunk továbbra is jó szinten megteremteni a horgászás feltételeit. Mivel tagjaink általában elég alacsony fizetésből élnek, megpróbáljuk árainkat lehetőség szerint minél alacsonyabb szinten tartani. Folytatjuk a versenyhorgászatot, és új vízterületek szerzése is szerepel terveink között. Jövő évtől Vas megyében is az országos horgászrend előírásai lesznek érvényben. Eddig sokkal szigorúbbak voltak a vasi előírások, de a megyei közgyűlés a szabályok enyhítését indítványozta és fogadta el. A közeljövőben új horgászati törvény lép életbe, amely mostanra egy átmeneti időszakot teremtett. Négy évünk van felkészülni az új helyzetre. Bízunk abban, hogy munkánk eredményes lesz a továbbiakban is, és reméljük, hogy utódaink is hódolhatnak majd a horgászszenvedélynek, s gyönyörködhetnek a környezetben.

Verrasztó Tibor
Fotó: Völgyi

Éva néni receptjei

4519

Túrótorta sütés nélkül

Hozzávalók: öt tojás sárgája, 1 csésze porcukor, fél csomag Ráma margarin, 2 csomag vaníliáscukor.

Ezeket kikeverjük, majd fél kiló túrót villával összetörünk, és azt a kikevert masszához adjuk. Egy kisebb lábasba beleteszünk 5 teáskanál zselatint, majd annyi vizet öntünk rá, hogy ellepje. Állni hagyjuk. Egy csésze tejet felforralunk, és a zselatinra öntjük. Addig keverjük, míg a zselatin felolvad. Lehűtve hozzáadjuk a túrós masszához, végül hozzáadjuk a tojások fehérjéből felvert habot. Tortaformába öntjük, és a hűtőbe tesszük. Amikor megkeményedett, úgy díszítjük, mint a gyümölcstortát.

Bólyi túróslepény

Alaposan összekeverünk 25 dkg réteslisztet, fél sütőport, fél citrom reszelt héját, 22 dkg porcukrot. A felét 5 dkg vajjal kikent közepes nagyságú tepsibe szórjuk.

Töltelék: 50 dkg áttört túrót, 10 dkg mazsolát, 1 csomag vaníliáscukrot és fél citrom reszelt héját jól összekeverjük. Rászórjuk a tepsiben lévő lisztre, majd rátördelünk 5 dkg vajat, és rászórjuk a liszt másik felét.

Két deciliter tejben simára keverünk 2 egész tojást, majd az egészet a tetejére locsoljuk. Előmelegített sütőben körülbelül 35 percig sütjük.

Ügyfélfogadás

4520

Celldömölk Város Önkormányzata Polgármesteri Hivatala ügyfélfogadási rendje: – hétfő: 9 órától 11 óráig, kedd: ügyfélfogadás nincs, szerda: 13 órától 16 óráig, csütörtök: 8 órától 11.30 óráig és 13 órától 16 óráig, péntek: 9 órától 11 óráig.

Minden hónap első csütörtökén 9 és 11 óra között **Makkos István** polgármester, minden hónap második csütörtökén 9 és 11 óra között **Tima László** alpolgármester, minden hónap harmadik csütörtökén 9 és 11 óra között **Baranyai Attiláné dr.** jegyző, minden hónap negyedik csütörtökén 9 és 11 óra között **Enyinginé dr. Batári Borbála** aljegyző tart fogadóórát a hivatalban. Kihelyezett ügyfélfogadás Izsákfán: minden héten szerdán 9.00–11.00 óráig a Faluház önkormányzati irodahelyiségében.

*

A cigány kisebbségi önkormányzat elnökének és elnökhelyettesének fogadóórája: kéthetenként szerdán délután 13 órától 15 óráig a Hollósy tér 1. szám alatti hivatali helyiségben.

*

A Celldömölki Rendőrkapitányság Igazgatásrendészeti Osztályának ügyfélfogadási rendje – hétfő: 08.00–16.00 óra között folyamatosan; kedd: 08.00–12.00 óra között; szerda: 13.00–17.00 óra között; csütörtök: 08.00–13.00 óra között; péntek: 08.00–12.00 óra között.

A Vas Megyei Munkaügyi Központ celldömölki kirendeltségének ügyfélfogadási rendje: – hétfő, kedd és csütörtök: 8–15.30, péntek: 8–12.15 óra között.

A kutyafáját!

4521

Az ebtartásnak és sétáltatásnak mindenütt, így Celldömölkön is megvannak a szabályai, amit azonban sokan mellékesnek tartanak.

Egyik ismerősöm mesélte, hogy a Kodály lakótelepen hazafelé kerékpározva hatalmas iramban szaladt szembe vele egy kutya. Először azt hitte, hogy mögötte jön valaki, ahhoz igyekszik olyan sebesen. De nem! Őt támadta a beste. Acélbetétes cipőjével védekezett, aztán szólt az előbukkanó gazdáknak, hogy szóljanak már rá. Azok szép szóval szólítgatták, eredménytelenül. Erre ismerősöm rájuk ripakodott, hogy vigyék el a kutyát, vagy szétrúgja a fejét. Erre jött a válasz. Majd szétrúgom én a tiédet!

*

Más: Ismerősöm barátnője egy cukrászdai bevásárlásból ment hazafelé. A Vörösmarty utcában egy németjuhász kutya váratlanul felugrott a vállára. A lány megijedt, eldobta a csomagot. Odalett a sütemény, ugrott az ötszáz forint, de legalább ő megúszta...

*

Megint más: Idős embert támadott meg egy négylábú barátunk a Kiscelli patika előtt. A bácsi a nála lévő nejlontáskával próbált védekezni, de a kutya ettől még dühösebb lett. Erre hátratette a kezét, és várta a sorsát. Hál' isten nem esett bántódása.

*

Kolléganőm mesélte, hogy a napokban a hátsó szomszéd egyébként szelíd kutyája vetette magát az ő jóval kisebb házőrzőjére. A két kutya olyan méreggel ugrott a másik torkának, hogy alig bírták szétszedni őket. Ezúttal a kisebbik kutya is megúszta ép bőrrel a találkozást, bár erről tudna beszélni, ha beszélni tudna...

Celldömölkön eddig még nem történt kutyás tragédia. A történetek azonban figyelmeztetnek. Jobb volna addig odafigyelni az előírásokra, amíg nagyobb baj nem történik! **V.L.**

Orvosi ügyelet Celldömölkön

4522

December

4. Csütörtök	Dr. Pánykó Magdolna	Hajba Dezsőné
5. Péntek	Dr. Kovács Larisza	Körhöczné K. Izabella
6. Szombat	Dr. Kovács Zoltán	Marsai Gyuláné
7. Vasárnap	Dr. Gonda Péter	Hajba Dezsőné
8. Hétfő	Dr. Bérdi Gusztáv	Körhöczné K. Izabella
9. Kedd	Dr. Kovács Zoltán	Kovácsné S. Valéria
10. Szerda	Dr. Ádám Ilona	Hajba Dezsőné
11. Csütörtök	Dr. Kovács Zoltán	Körhöczné K. Izabella
12. Péntek	Dr. Kovács Larisza	Lang Zoltánné
13. Szombat	Dr. Mesterházy Gábor	Hajba Dezsőné
14. Vasárnap	Dr. Kovács Zoltán	Körhöczné K. Izabella
15. Hétfő	Dr. Hlotyák Katalin	Vida Leventéné
16. Kedd	Dr. Schrott Olga	Hajba Dezsőné
17. Szerda	Dr. Kovács Zoltán	Körhöczné K. Izabella
18. Csütörtök	Dr. Pánykó Magdolna	Marton Istvánné
19. Péntek	Dr. Kiss Imre	Hajba Dezsőné
20. Szombat	Dr. Kovács Zoltán	Körhöczné K. Izabella
21. Vasárnap	Dr. Panykó Magdolna	Kovács Zoltánné
22. Hétfő	Dr. Sükösd Éva	Hajba Dezsőné
23. Kedd	Dr. Szabó Ildikó	Körhöczné K. Izabella
24. Szerda	Dr. Kovács Zoltán	Marsai Gyuláné
25. Csütörtök	Dr. Sükösd Éva	Tóth Zoltánné
26. Péntek	Dr. Pánykó Magdolna	Marton Istvánné
27. Szombat	Dr. Schrott Olga	Hajba Dezsőné
28. Vasárnap	Dr. Pánykó Magdolna	Marton Istvánné
29. Hétfő	Dr. Ádám Ilona	Körhöczné K. Izabella
30. Kedd	Dr. Szabó Ildikó	Tóth Zoltánné
31. Szerda	Dr. Pánykó Magdolna	Vida Leventéné

December 20-án csak celldömölki ügyelet van.

Szemészeti szakrendelés

A celldömölki rendelőintézet szemészetén a szakrendelés a megüresedett állás betöltésével megkezdődött.

A rendelés vezetője: dr. Gáti Éva alorvos, szemész szakorvos.

Rendelés ideje:

HÉTFŐ	8.30–14.30
KEDD	8.30–15.30
SZERDA	8.30–14.30
(minden páros héten szakmai nap miatt a rendelés szünetel)	
CSÜTÖRTÖK	8.30–14.30
PÉNTEK	8.30–13.30

Egészségügyi közlemény

Az 1972. évi II. törvény és annak többször módosított 89/1990. (V. 01.) NM r. végrehajtási rendelete értelmében a fogmegtartó és protetikai szolgáltatásokra „a biztosított 1998. január 01. napját követően csak abban az esetben jogosult, ha az előző évben szűrővizsgálaton részt vett és az erről szóló igazolást bemutatja."

Továbbá a 103/1995. (VIII. 25.) Korm.r.-et módosító 96/1997. (VI. 11.) Korm.r. 16/A § (13) bek. kimondja, hogy: „Az OEP által finanszírozott fogászati alapellátási szolgálatok orvosai a körzetükhöz tartozó lakosok részére – a külön jogszabály előírásai szerint – kötelesek fogászati szűrővizsgálatot végezni a szakmai előírásoknak megfelelően és arról igazolást adni."

Dr. Nagy János városi tisztifőorvos

Kisfaludy és az elképzelt Trézsi

Köszönés és üzenet Vönöckre

Kemenesalja a magyar irodalomtörténet vonulatában – hitem és ismereteim szerint – mint vidék a legmagasabb „hegylánc", hisz már bizonyosság, hogy itt majdnem minden falu poétai helyszín. Vönöck rangos hely, ahol csendben, megfontoltan, szerényen dolgoztak azért, hogy Kisfaludy Károlynak, aki két évet töltött szeretett Trézsi nénjénél (1811–1812), emléket állítsanak. A létrehozott emlékhely biztató kezdetnek tekinthető, csak köszönetet mondhatunk a vönöckieknek. A költő, aki más művészeti ágakban is jeleskedett, életének kemenesaljai, vönöcki epizódja nagyon gazdag. Ennek kutatása és a már meglévő ismeretek birtoklása, idézése, méltóan elkezdődött. És ami nagyon szép és példás tett: az önzetlen összefogás, ami körülvette az „ügyet" és annak fő szorgalmazóját — **Horváth Ferencné** iskolaigazgatót.

Most el kell tekintenem az évek során történt próbálkozások emlegetésétől, de tartozom megemlíteni Jánosy Istvánt, a szintén e tájról (Kemenesmagasi), családi gyökereiből táplálkozó költőét, akinek írásai és levelei bizonyságával felmutathatjuk: megható erőfeszítéseket tett azért, hogy a Kisfaludyt befogadó család hajléka megmaradjon. Így írt: „Vönöckön áll egy düledező ház, a Spissich-kúria, ha ezt is lebontják, Kisfaludy Károly emlékét nem őrzi hajlék." Értve: a hazában! A történetet ismerjük, majd amennyiben lesz erőnk, időnk, ha már a házat nem, de a történetét összerakjuk közösen, mi vagy az utódaink.

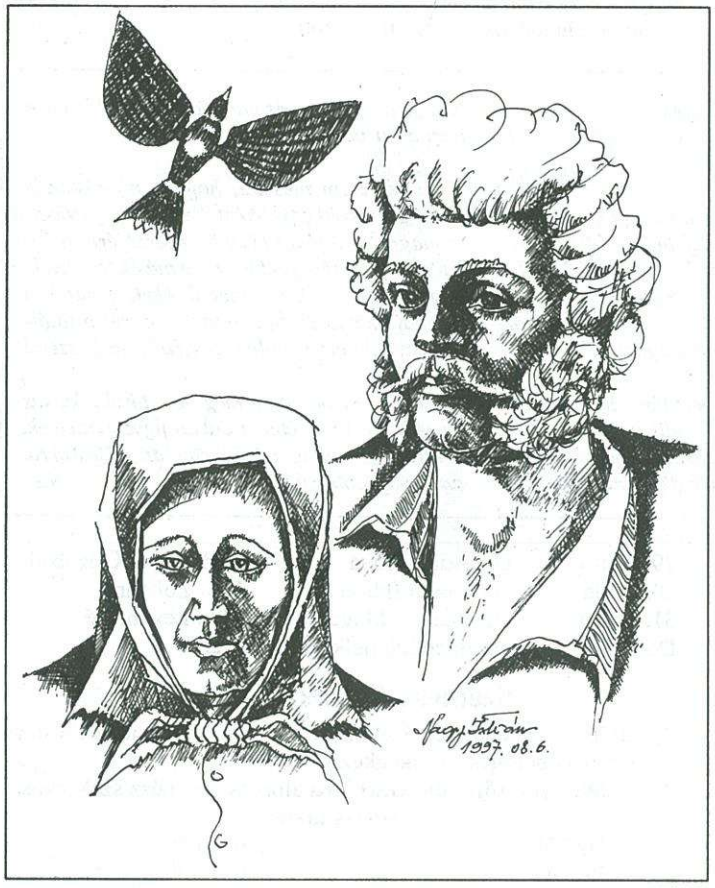

Most egy izgalmas, e körbe tartozó dologról kívánok írni, vagy tudósítani. Mindig gond, hogy fontos személyiségekről írások akadnak ugyan, de nem igen létezik elfogadható fotó, rajz, olyan portré, amely visszaadhatja a történeti hűséget a behatóbb ismeretekhez. Így voltunk számos esetben bemutatók, kiállítások, emlékszobák rendezése során. Merészség ugyan, de megpróbáltuk – példaként említve – Petőfi ostffyasszonyfai tartózkodása esetében a leírások alapján „elővarázsolni" a csöngei Csáfordi Tóth Róza portréját. Már sok év távlatában elfogadott a kép, belénk ivódott. Még 1992 júliusában írtam Mindenkinek lehetne egy Trézsi nénje címmel egy kis cikket, s már akkor izgatott, hogy ez a kedves vönöcki asszony, mondhatni Kisfaludy Károly megmentője, önzetlen befogadója, milyen is lehetett a maga valóságában. Ezt rajzold meg kedves barátom, Nagy István tanár úr! – említettem a celli festőművésznek egyik alkalommal. Tudtam, hogy a „feladvány" nagy, hisz ehhez adalék, avagy segítségfonal csak kevés van.

Annyi tudott, hogy Kisfaludy Károlyról egyetlen írás sem jelent meg Vönöck és Trézsi említése nélkül. Akadt egy kevésbé (?) ismert író, aki a MAGYAR LÁNYOK (Százszorszép Könyvek) sorozatában A KÖLTŐ

címmel regényt írt Kisfaludy Károlyról. Ennek nyolcadik fejezetében részletesebben olvashatunk Trézsiről, és ez adott lehetőséget, hogy Nagy István – a regényt többször elolvasva – bátorkodjon megrajzolni az elképzelhető vönöcki asszonyt. Bravúrnak tartom a végeredményt, látva a számos változat „kikínlódását" a művész-tanár kartonlapjain. Ez egy ember alkotói bátorsága, a többi már másokra tartozik. Szeretettel ajánlom Nagy István művét az érdeklődők számára, elsősorban a hagyományápoló Vönöckieknek. Arra is gondolok, ha a szerencsés véletlen úgy hozná, hogy előkerülne egy hiteles korabeli kép, rajz, festmény, akkor sem érezném ezt tévedésnek, hiszen az ügy szeretete vezette a mai alkotót a lassacskán csordogáló „forrás-patakból" a képzelet szárnyalásához.

Az említett regény, amire támaszkodhatott, egymagában is meglepetést hozott. A lexikon hiteles adatai a következők: „VÁNDOR IVÁN; valódi nevén Várady Ilona / Debrecen, 1880. máj. 23.–1962. ápr. 29. Bp.: író." Tehát álnéven írt a vönöcki esetről, üzenetként, számunkra igazat.

Dala József

Anyakönyvi hírek

CELLDÖMÖLK

Házasság: Kocsi Norbert és Kiss Anna, Kondics Iván és Kovács Hajnalka, Pozsonyi Pál István és Nagy Melinda Veronika, Páli Zoltán és Perendi Ildikó Anita.

Születés: Ölbei László és Oszkó Eszter Katalin leánya: Evelin, Varga György József és Németh Zsuzsanna leánya: Enikő, Tóth Csaba Péter és Bella Mónika leánya: Klaudia Mónika, Savanyu László és Rimaszombati Erika Ágnes fia: László.

Halálozás: Horváth László, Müller József, Varga István Károly, Gátai Ernő, Sárközi Kálmán.

KEMENESPÁLFA

Születés: Páli Tibor és Stubán Erzsébet fia: Gábor, Németh Károly Huba és Szuh Anikó Katalin fia: Kristóf.

JÁNOSHÁZA

Születés: Molnár József és Bolla Margit leánya: Kitti, Molnár László és Perendi Márta leánya: Dóra.

NAGYSIMONYI

Születés: Palkovits László és Farkas Anikó fia: Tamás Előd.

CSÖNGE

Születés: Varga József Zsolt és Murai Katalin leánya: Alexandra.

EGYHÁZASHETYE

Születés: Sebestyén Lajos József és Gyurmánczi Zsuzsanna leánya: Ramóna.

KEMENESSÖMJÉN

Halálozás: Gellért István, Kocsi Kálmánné sz. Nagy Julianna.

KENYERI

Halálozás: Németh István Gyula.

VÖNÖCK

Halálozás: Vargyai Sándorné sz. Varga Ida.

KEMENESSZENTMÁRTON

Halálozás: Kondor László.

NAGYSIMONYI

Halálozás: Hajas Istvánné sz. Árvai Erzsébet.

(4525

A celldömölki gimnázium alapításának hiteles krónikája

Gimnáziumunk 50 éves jubileumi ünnepségeinek hatása nyomán több oldalról felmerült annak óhaja, hogy az iskola alapításának részletes és hiteles történetét is hasznos lenne feltárni a mai nemzedékek előtt. Igaz, hogy megjelent az iskola Évkönyve, mely átfogó ismereteket ad a múltról, s ehhez járul az első, mondhatjuk alapító öregdiákok által kiadott ÍGY KEZDŐDÖTT című emlékkönyv, de a részletes ismeretekre is érdemes lenne odafigyelni, hiszen egy háborús összeomlás után romokon kisarjadt élet „világra jötte" a mának is üzen. A következő időszakban megpróbáljuk olvasóink elé tárni mindazt, amit az alapítás küzdelmeiből hasznosnak látunk. Mottónk ehhez: „Minden kifejlődés, előmenetel, erő, érték és szerencsének legmélyebb sarkalatja a kiművelt emberfő. A tudományos emberfő mennyisége a nemzet igazi hatalma." (Széchenyi István: Hitel)

9. Küzdelem a megmaradásért

Láttuk azt, hogy gimnáziumunk szükségmegoldásként a sportépületben kezdte meg működését, mindössze egy tanteremmel. Ez eleve nyilvánvalóvá tette azt, hogy a következő tanévben nem lesz már elég a további fejlődés szempontjából. Előbbre kell lépni, gondoskodni kell újabb tantermekről, tanári szobáról és egyéb, a működéssel járó szükséges adottságokról. Ez azonban igen súlyos gondokat okozott a fenntartást vállaló elöljáróságnak, amely nem kis bátorságról és felelősségvállalásról tett bizonyságot a város és Kemenesalja népének érdekében, amikor az alapítással járó szigorú feltételeket elvállalta. Gondoljuk csak el, milyen rendkívül nagy dolog volt ez akkor, egy vesztett háború utáni újjáépítés, súlyos jóvátételi terhek között! Amikor manapság állandóan a „nincs rá pénz" szemforgató nyögdölődését kell hallanunk, ha az iskolák fenntartásáról és a pedagógusok megfelelő mértékű anyagi megbecsüléséről van szó, ugyanakkor százmilliók úsznak el felelőtlen pazarlás, mértéken felüli juttatások révén ezen a területen. Manapság nem is tudjuk eléggé megbecsülni és értékelni az akkori helytállás, hűség, előrelátás mértékét! A gondokra éles fényt vet Vas Károly igazgatónak 1947. október 15-én a nagyközség elöljáróságához intézett levele:

„Tisztelettel kérem a nagyközség elöljáróságát arra, hogy a gimnázium elhelyezésére 1947. évi november hó 1-re 3 tanteremről, 1 igazgatói irodáról és egy tanári szobáról gondoskodni szíveskedjék. – Eredeti elgondolás és az alapító oklevél egyenes utasítása szerint ui. a gimnáziumnak a helyreállított áll. polg. iskola épületében lett volna ideiglenes otthona. Nevezett iskola helyreállítása azonban hónapok óta vajúdik s egyáltalán nincs remény arra, hogy november 1-ig legalább az épület veszélyeztetettségét megszüntetnék. Mivel pedig jelenlegi helyünkről, a gazdasági iskolából november 1-jén távoznunk kell, kötelességszerűen fel kell hívnom az elöljáróság szíves figyelmét az elhelyezés problémáinak sürgős megoldására, hogy november 1-jén a tanítást hely hiányában megszüntetni s erről felettes hatóságimnak jelentést tenni kénytelen ne legyek."

Valójában az elöljáróság még júliusban kérést intézett az Államépítészeti Hivatalhoz, hogy vizsgálja meg a polgári iskola épületét és adjon előméreti költségvetést. Vas Károly levele után a vezetőjegyző sürgette meg a választ, mely december 7-ei keltezéssel érkezett meg, benne jellemző módon e szöveg is: „csak a kiszállási költségek előlegzése esetén foganatosíthatom" az ügy intézését. Az ember nem tudhatja, nevessen avagy bosszankodjék rajta, de ama kiszállási díj összegszerűen: 24 ft 44 fillér volt mindössze! Az Államépítészeti Hivatal nem volt hajlandó ezt a nyomorult kis összeget egy nagyközségnek meghitelezni, hogy azt a kiszálláskor fizesse ki, az ügyben eljáró személynek! Jellemző ez a kor hivatalban ülő bürokratáira is.

Időközben október 20-án küldöttség ment Budapestre a VKM-hez (Borbély Kálmán vez.jegyző, Buza János bíró, Vas Károly gimnáziumi és Szabó József általános iskolai igazgatók), hogy segélyt kérjen. Az eredményről újból Vas Károly leveléből értesülünk: „Tisztelettel kérem az igen t. elöljáróságot arra, hogy a gimnázium elhelyezése végett a polgári iskola épületének nem sérült földszinti részét helyrehozatni szíveskedjék. ...azt az ígéretet kaptuk, hogy az ügyosztály december havában 20 000 forint segélyt utal ki a gimnázium elhelyezési költségeire. Amennyiben az összeg megérkezik, azt, ill. abból annyit, amennyi a helyreállítás költségeit fedezi, a nagyközség rendelkezésére bocsátom, az elszámolási okmányok ellenében. – A gimnázium jelenleg tarthatatlan elhelyezés mellett működik."

A képviselő-testület november 18-án rendkívüli közgyűlést tartott, és határozatot hozott az épület-helyrehozásra, és arra, hogy a költségeket a nagyközség pénztára előlegezi, egyúttal Berzsenyi Janosits Miklós mérnök előméreti költségvetése alapján a munkálatokat 12 000 forintos költségvállalás alapján az iparosoknak kiadta azzal, hogy azt 14 (tizennégy) nap alatt el kell végezniük. E határozat alapján a vállalkozó iparosok a munkálatokat még aznap el is kezdték.

Ezek után a gimnázium megmaradásáért folyamatos harc indult. Mivel mindenáron az állami polgári fiúiskolában akarták elhelyezni, az Államépítészeti Hivatal mégiscsak kiszállott, miután a fentebb már említett kiszállási költséget megkapta, s Halmos Béla állami főmérnököt küldte ki a vizsgálatokra és a tárgyalásokra. Erről az 1948. január 23-án felvett jegyzőkönyv ad tájékoztatást: „Jelen vannak Szombathelyi Államépítészeti Hivatal részéről Halmos Béla állami főmérnök, Celldömölk nagyközség részéről Borbély Kálmán vezetőjegyző és Jankovits Rozália jegyzőkönyvvezető, a Celldömölki Állami Gimnázium részéről Vas Károly igazgató, a celldömölki általános iskola részéről Szabó József igazgató, a celldömölki Nemzeti Bizottság részéről Nádasdy Lajos elnök. Tárgy: A celldömölki állami általános iskola és állami gimnázium végleges, illetve szükségszerű elhelyezése ügyében helyszíni épületszemle és tárgyalás. – Szabó József előadja, hogy a celldömölki róm. kath. egyházközség ismételten szorgalmazza, hogy az iskola a Katholikus Kör helyiségeiből, melyben jelenleg működik, költözzék ki. Azt állítja a Kath. Kör vezetősége, hogy az iskola kényelmesen kihasználja a Kör vendégszeretetét és nem tesz mindent az iskola helyreállítására. A súlyos bombakárt szenvedett épület helyreállítására azonban eddig hiába kért segélyt. Nem kapott. – Vas Károly is panaszkodik, hogy a gimnázium csak szükségszerűen és hiányosan van elhelyezve, most már két helyen a sportépület edzőtermében és a polgári iskola földszinti helyreállított részében. A következő tanévben gondoskodni kellene az iskola legalábbis néhány esztendőre való, elégséges épülettel ellátásáról akár bérlet, akár vétel, akár építkezés útján. Ha ez nem történik meg, nem vállalhat felelősséget sem a tanítás eredményességéért, sem az intézet meglévő állami vagyonának megőrzéséért. Ebben az esetben kénytelen lesz a Vallás- és Közoktatásügyi Miniszternek javaslatot tenni az intézet megszüntetésére. – Borbély Kálmán vezetőjegyző arról szólott, hogy a nagyközség mindent megtesz vállalt kötelezettségének lehető teljesítéséért, de a súlyos háborús épületkárok miatti épülethiányok következtében a gimnázium elhelyezésére valóban csak szükségmegoldás volt biztosítható. Mivel új épület emelésére a hároméves terv keretében segélyt nem helyezett kilátásba a VKM., a polgári iskolára emeletráhúzással kellene a kérdést megoldani s így 8-10 évre már hosszabb távra lehetne biztosítani a gimnázium elhelyezését. S egyben itt megférne az általános iskola is. – Halmos főmérnök szerint az emeletráépítés elgondolható, annak ellenére, hogy az épület mellé közvetlenül leesett bomba megmozgatta az alapfalakat is. De nem oldja meg a két intézmény elhelyezésének kérdését. A helyiségszükségleti kimutatás szerint ugyanis az általános iskolának kereken 1200 m^2, a gimnáziumnak pedig kereken 1000 m^2, belső helyiség alapterületre lenne szüksége. A jelenlegi épületben viszont kereken 900 m^2 alapterület van s a ráépítéssel is csupán 1300 m^2-re nőne. Új épület költsége 900 000 ft, emeletráépítés 300 000 ftra tehető jelenlegi árszintet figyelembe véve. Két emelet ráépítése az épületre sem teherbírási, sem elhelyezési szempontból már nem kívánatos."

A tervek füstbe mentek, remények lehervadtak. Ezek után merült fel az a gondolat, hogy a járásbíróságnak a bombázások idején megrongálódott és használaton kívül álló épületét, mivel azon épület méretei amúgy is felülhaladják a járásbíróság szükségleteit, kapja meg a gimnázium. Az Igazságügyi Minisztérium – a nagyközség által ingyen rendelkezésére bocsátott telken – építsen új bírósági épületet, amelynek költségei amúgy sem haladnák túl ennek a megrongálódott épületnek a helyreállítási költségeit. A képviselő-testület kérelmét a VKM gimnáziumi ügyosztályán keresztül küldték el. Elutasították!

Nádasdy Lajos

Egy közelgő centenáriumra (4526

Alsóság szülötte, Celldömölk neveltje: Berecz Skolasztika

1932. október 21-én délelőtt távirat érkezett Celldömölkre: hajnalban Budapesten elhunyt Berecz Skolasztika, a magyar bencés nővérek elöljárója, alapító perjelnője.

Ság község akkori plébánosa, Kiss Lajos még aznap azt mondotta az iskolákban: „ma nincs tanítás; Kemenesaljának nagy halottja van: imádkozzatok érte, vagy talán úgy mondhatnám, hozzá." Egy celli kortárs jegyezte fel ezt néhány esztendővel később.

Skolasztika nővér mindössze 34 évet élt. Alsóságon született 1898. november 12-én. Születésének tehát jövőre lesz a 100. évfordulója. A mai bencés nővérek, Szent Benedek Leányai Társaságának tagjai szeretnék a jubileumot méltóképpen megünnepelni.

Ők most a nyáron, augusztus elején Celldömölkre zarándokoltak és hálaadó szentmisén vettek részt az apátsági templomban, alapítójuk városában. Éppen 70 éve ugyanis, hogy az Alföldön, az Alpár melletti tiszaújfalusi tanyák között egy nagyobbacska házban megindult a kis szerzetesi közösség élete, 1927. augusztus 1-jén. Tagjai imádságos életükkel, munkájukkal elsősorban Istent akarták szolgálni és szeretni, másrészt az egyszerű nép testi-lelki javán fáradozni, a gyermekek hitoktatására és a betegekkel törődésre különös gondot fordítani. A kezdeteknél, főleg szabályaik kidolgozásánál Kühár Flóris, egykori celli bencés plébános nyújtott nagy segítséget nekik.

Négyen kezdték meg akkor a szerzetesi életet. Köztük a celldömölki Berecz Erzsébet tanítónő, Berecz Lajos virágkertész egyik leánya. (A Sági u. 42. sz. ház volt a családi otthonuk, az utcát időközben Celldömölkhöz csatolták). Hívására még ketten jöttek Celldömölkről: Fessler Janka és Molnár Ilona. Így az első négy bencés nővér közül hárman celliek voltak. Szerzetesi nevük szerint: Berecz Skolasztika, Fessler Mechtild és Molnár Maura. Negyedik társuk Mihályiból jött: Hajós Ida tanítónő, aki a Placida nevet kapta.

Ők már mind a négyen elköltöztek ebből a világból. Mechtild és Maura hamvai a celldömölki temetőben, Skolasztika és Placida hamvai az újfalusi zárdatemplom kriptájában nyugszanak.

Az évforduló kapcsán elsősorban Skolasztika emlékét szeretném felidézni. De itt most nem célom életművét részletezni. Ez bőven megismerhető a róla szóló, eddig megjelent és majd a még készülő könyvekből. Hanem éppen két ilyen témájú írásműről szeretnék röviden szólni.

Radó Polikárp bencés egyetemi tanár (1899–1974) még ismerte Berecz Skolasztikát. Megírta életrajzát, amely *Tiszazugi történet* címmel jelent meg 1945 végén. A könyv felöleli nemcsak a tiszazugi életszakaszt, amikor „Bözsi kisasszony" az elhagyatott, jólelkű nép körében nagy szeretettel munkálkodott, hanem az utolsó öt év történetét is, amely már a Tiszaújfalun töltött szerzetesi életéről szól.

Bálint Sándort, a nagy néprajztudóst a Tiszazugi történet olvasása indította arra, hogy elmélyült cikket írjon Skolasztikáról ezzel a címmel: A futóhomok szentje. A Vigiliában jelent meg 1947-ben.

A könyv 1990-ben jelent meg újra – hasonmás kiadásban – a szolnoki Verseghy Ferenc Megyei Könyvtár kezdeményezésére. Csak egy Utószó egészíti ki az eredeti művet, amelyben áttekintést kapunk magának a könyvnek, valamint Skolasztika személyének és művének utóéletéről, a szerzet sorsáról 1932-től 1990-ig.

Erről a reprint kiadásról egyébként az Új Kemenesalja 1991. augusztusi számában Németh Tibortól átfogó ismertetést olvashattunk.

Tavaly pedig, 1996 szeptemberében újabb feldolgozás látott napvilágot Berecz Skolasztika életéről Reichardt Aba által, a *celli kékszellem* címmel. Erre jó részt az adott ösztönzést, hogy újabb, gazdag forrásanyag kerülhet elő, főleg a celli Fessler család hagyatékából (Rákóczi u. 6. Tompos Margit szíves közreműködése révén.

A könyv címe arra utal, hogy az első világháború idején Berecz Bözsit Cellben így is nevezték tréfásan. Bizonyára azért, mert a katonakórházban kék ruhát viselt a többi ápolónőhöz hasonlóan.

A könyv többek közt Pannonhalmán, a Bencés Kiadónál kapható, de a celldömölki apátsági templom sekrestyéjében is beszerezhető.

A celli „kékszellem" története még folytatásra vár, mert az utolsó öt évről, Skolasztika szerzetes életéről még nincsen szó benne. Ez az időszak jelenti belső életének és külső alkotásának kibontakozását is. Ekkor járja át egészen az élő hit, az örömteli bizalom és a mindenkire kiáradó tiszta szeretet. Olyannyira, hogy joggal merült fel már sokakban boldogga avatásának igénye, gondolata.

Szép és méltányos dolog, ha a centenárium idején Kemenesaljában is megemlékeznek róla.

Reichardt Aba
(pannonhalmi bencés

Ajándék az a nap (4527

A Signum együttes Celldömölkön

Egy új világ, egy szebb jövő... Ezt a gondolatot hallhatták mindazok, akik október 25-én eljöttek a Kemenesaljai Művelődési Központba.

Ezen az estén koncertezett itt a Budapestről érkezett, nyolc fiatalból álló Signum együttes. Tartalmas és mély mondanivalójú énekeikkel megdobogtatták mindenki szívét. Dalaikból kicsengett: ha szeretet által hidat építünk egymás között, megszűnik magányunk. Bár nehéz megállni a világ forgatagában, mégis fontos lenne egymásra időt szakítanunk, s észrevenni, hogy társunk arca az Isten arcát tükrözi felénk.

A már kilenc éve együtt zenélő, vallásos énekeket előadó fiúkat nagy érdeklődéssel hallgatták idősek és fiatalok egyaránt. Zenéjük mindenkihez szólt, sőt egy műsorszám erejéig még a legifjabb nemzedék is képviseltette magát a színpadon, a közönség soraiból. Közös dalukkal arra biztattak bennünket, hogy ne álljunk tétlenül, hanem nézzünk körül és tegyük a feladatunkat.

Szinte az egész színházterem lelkesen énekelte a már ismert dalt: „Ne félj, mert megváltottalak, neveden szólítottalak, örökre enyém vagy!"

A műsort követően családias légkörű és vidám hangulatú beszélgetés zárta az estet a Szent Márton Otthonban, ahol fiatalok tették fel kérdéseiket a zenekar tagjainak. Igazi ajándék volt ez a nap mindenki számára! Köszönet érte!

Tarafás Ildikó

(4528

FIGYELEM! VERSENY INDUL

A Vas megyei Közgyűlés településtisztasági és szépítési versenyt hirdetett az 1998. évre a megye városai, községei, települései részére.

A verseny meghirdetésének célja, hogy az 1848/49. évi forradalom és szabadságharc 150. évfordulójának megünneplésére a települések környezetének rendezésével, szépítésével is készüljenek.

Celldömölk Város Önkormányzata 220/1997. (IX. 3.) sz. határozatában benevezett a versenybe.

Az eredményes részvétel érdekében felkérjük városunk lakóit, tegyenek meg mindent saját környezetük tisztaságának, szépítésének érdekében.

Azért, hogy egy város szép, gondozott és tiszta legyen, tenni kell mindannyiunknak!

Makkos István
polgármester

Ezt nem lehet elég korán kezdeni! Tehát... Kezdje Ön is az Új Kemenesaljával!

Előfizetőinknek továbbra is kedvezmény

Áprilistól kéthetente 16 oldalon jelenik meg az Új Kemenesalja. A lap idei példányonkénti árában az oldalszámemelés egyáltalán nem mutatkozott meg, a plusz 4 oldal ellenére változatlan áron kínáltuk egész évben a lapot.

1998-tól azonban kénytelenek vagyunk emelni a lap árát 7 forinttal. Előfizetőink természetesen kedvezménnyel kapják az újságot továbbra is. Ne fáradjon minden második héten! Elég, ha egyszer előfizet, s mindig a postaládájában találja az Új Kemenesalját.

Töltse ki a megrendelőlapot, s juttassa el a celldömölki postahivatalba! A többi már nem az Ön dolga.

1998-ban 24 alkalommal a postaládájában találja a tizenhat oldalas Új Kemenesalját, ha előfizeti az újságot.

Ne feledje: ez a lap közli az önkormányzati rendeleteket is.

ELŐFIZETŐI MEGRENDELŐLAP

Ezennel megrendelem az Új Kemenesalja című lapot, amelynek előfizetési díja 1998-ban

- ☐ egész évre 800 forint,
- ☐ fél évre 400 forint,
- ☐ negyedévre 200 forint.

Kérjük az előfizetés időtartamát X-szel!

Név:.....

Cím:.....

.....

Dátum: ..... Aláírás: .....

A megrendelőlapot a celldömölki postahivatalba kérjük eljuttatni. Az előfizetésről ott adnak további tájékoztatást.

Hirdetések: jövő évi megjelenés – idei áron

Mi nem árulunk zsákbamacskát. Január 1-jétől emelkednek az Új Kemenesalja hirdetési tarifái, a pontos díjakat alább közöljük. A tarifák emelését a lap előállítási költségeinek drágulása tette szükségessé, ám hozzá kell tenni: a lap kiadója nem kívánja teljes egészében az olvasókra, illetve a hirdetőkre terhelni az ezzel járó többletköltséget, így az emelés szerény mértékű. Nem célunk ugyanis olyan áron kínálni a lapot, illetőleg a hirdetőknek a lap felületét, hogy ezáltal olvasókat, megrendelőket veszítsünk.

Kedvezménnyel is szeretnénk kedveskedni. Már most közöljük az új díjakat, hogy hirdetőink felkészülhessenek a jövő évi költségek várható alakulására. Megkönnyítendő az átállást felajánljuk, hogy aki még az idén megrendeli hirdetésének megjelentetését bármelyik jövő évi lapszámunkba, s a díjat is kifizeti, annak az idei tarifák szerint állapítjuk meg a díjat.

Ez az akció egészen az év utolsó munkanapjáig tart. Használják ki, megéri!

Egy másik kedvezmény: aki többször, azonos szöveggel kéri hirdetése megjelentetését, az idei 5 százalékkal szemben jövőre – ez a lehetőség csak a január 1-je utáni megrendelésekre vonatkozik – 10 százalék kedvezményt kap.

Reméljük, hirdetőink, régi és új megrendelőink 1998-ban is bizalommal fordulnak az Új Kemenesalja felé, hiszen tudják: a celldömölki családok 80 százaléka ezt a lapot olvassa.

Az Új Kemenesalja hirdetési tarifái:

	1997-ben	1998-ban
– egész oldal	16 000 forint	17 000 forint
– fél oldal	8 800 forint	9 500 forint
– negyed oldal	5 600 forint	6 000 forint
– nyolcad oldal	3 900 forint	4 500 forint
– tizenketted oldal	2 100 forint	2 800 forint
– apróhirdetés	600 forint	800 forint

A hirdetési díjakat 25 százalék áfa terheli.

A többször, azonos szöveggel hirdetők megjelenésenként 1997-ben 5, 1998-ban 10% kedvezményt kapnak.

Lapunk megbízott, hivatalos hirdetésszervezője **Nagy Antal** Celldömölk, Mikes Kelemen utca 14. III. em. 12. szám alatti lakos, a polgármesteri hivatal műszaki osztályának ügyintézője.

4529

Celldömölk Város Önkormányzatának 30/1997. (X. 29.) sz. rendelete

a szociális igazgatásról és szociális ellátásokról szóló 16/1993. (V. 2.) sz. önkormányzati rendelet módosításáról

A képviselő-testület a szociális igazgatásról és szociális ellátásokról szóló rendeletét az alábbiak szerint módosítja.

1. §

A rendelet 2. § (1) és (5) bekezdése helyébe az alábbi rendelkezések lépnek, a (4) bekezdése pedig új, negyedik francia bekezdéssel egészül ki:

(1) A szociális ellátás iránti kérelmet – ha e rendelet másként nem rendelkezik – szóban vagy írásban a Polgármesteri Hivatal Közigazgatási Osztályához, az alsósági városrészt érintő ügyekben – kivéve a köztemetést – az alsósági kirendeltségre kell benyújtani.

A kérelemhez – a magasabb szintű jogszabályokban előírtakon kívül – mellékelni kell az egyes ellátási formákhoz e rendeletben külön is előírt igazolásokat.

(4) – a gyermekvédelmi törvény hatálya alá eső támogatások esetén a jövedelemszámításnál irányadó időszak – ha a törvény másképpen nem rendelkezik – a havonta rendszeresen mérhető jövedelmeknél a 6 hónapot, egyéb jövedelmeknél pedig az 1 évet nem haladhatja meg.

(5) Ha a jogosult jövedelmi és vagyoni viszonyairól valótlan adatot közöl, vagy a szociális ellátást biztosító szervet egyéb módon megtéveszti, köteles az ellátást – az 1993. évi III. tv. 17. §-ban, illetve az 1997. évi XXXI. tv. 133. §-ban meghatározottak szerint – visszafizetni. A szándékosan jogosulatlanul igénybe vett ellátás visszafizetése nem mentesít az egyéb (büntető szabálysértési) felelősségrevonás alól.

2. §

A rendelet 3. § (3) bekezdése, és a (4) bekezdés a), c), d) pontja helyébe az alábbi rendelkezés lép:

(3) A pénzbeni ellátások megállapításáról szóló határozat 1 példányát meg kell küldeni a Népjóléti Szolgálatnak az ellátás folyósítása, a járulékok levonása, átutalása és a szükséges nyilvántartó lapok kiállítása végett.

Kivéve a rendszeres és a rendkívüli gyermekvédelmi támogatást megállapító határozatot, melynek 1 példányát a Polgármesteri Hivatal Pénzügyi Osztályának kell átadni.

(4) a) A munkanélküliek jövedelempótló támogatása, temetési segély, köztemetés, lakásfenntartási támogatás, rendszeres szociális segély, rendszeres gyermekvédelmi támogatás, krízissegély esetén a polgármestert.

b) A rendkívüli gyermekvédelmi támogatás esetén a Közművelődési, Oktatási, Gyámügyi és Sport Bizottságot.

d) Átmeneti segély, illetve rendkívüli gyermekvédelmi támogatás esetén – az alsósági és izsákfai lakosságot érintően – a részönkormányzatokat.

3. §

A rendelet 4. § (1) bekezdése új g), h) ponttal egészül ki:

1/A bek. g) rendszeres gyermekvédelmi támogatás,

h) rendkívüli gyermekvédelmi támogatás.

4. §

A rendelet 9/B §-a helyébe az alábbi rendelkezés lép:

(1) Az önkormányzat a mindenkori öregségi nyugdíjminimum 20%-ának megfelelő pénzbeni, illetve természetbeni rendszeres gyermekvédelmi támogatásban részesíti a gyermeket, ha a gyermeket gondozó családban az egy főre jutó havi jövedelem összege nem haladja meg az öregségi nyugdíj legkisebb összegét és a családban történő nevelkedése nem áll a gyermek érdekével ellentétben.

(2) Különös méltánylást érdemlő körülmény esetén az (1) bekezdésben foglalt feltételekkel rendszeres támogatás a gyermek nagykorúvá válása után is megállapítható és tovább folyósítható, amíg a középfokú vagy felsőfokú oktatási intézmény nappali tagozatán tanul, legfeljebb azonban 25. életévének betöltéséig.

(3) Rendkívüli gyermekvédelmi támogatás adható, ha a gyermeket gondozó család időszakosan létfenntartási gondokkal küzd, vagy létfenntartást veszélyeztető rendkívüli élethelyzetbe került, amennyiben a családban az 1 főre eső jövedelem a mindenkori öregségi nyugdíj legkisebb összegének 125%-át, gyermekét egyedül nevelő szülő esetén a 150%-át nem haladja meg.

A család jövedelmének számításánál a gyermekvédelmi törvény 19. § (4) bekezdésében meghatározott személyeket kell figyelembe venni.

(4) A rendkívüli támogatás évente 4 alkalommal adható.

(5) Rendszeres támogatás folyósítása mellett rendkívüli támogatás évente maximum csak 2 alkalommal adható.

(6) Különös méltánylást érdemlő körülmény esetén rendkívüli támogatás adható annak is, akinek a jövedelme a (3) bekezdésben meghatározott jövedelemhatárt legfeljebb 10%-kal meghaladja.

5. §

A rendelet 12. § (1) bekezdése az alábbi új c), d) ponttal egészül ki:

c) rendszeres gyermekvédelmi támogatás,

d) rendkívüli gyermekvédelmi támogatás.

6. §

Ez a rendelet 1997. november 1-jén lép hatályba.

Celldömölk, 1997. október 29.

Baranyai Attiláné dr. jegyző — **Makkos István** polgármester

4530

Celldömölk Város Önkormányzatának 31/1997. (X. 29.) sz. rendelete

az Önkormányzat 1997. évi költségvetéséről szóló 8/1997. (II. 19.) sz. rendeletének módosításáról

A képviselő-testület egyes többletbevételek, valamint a fejlesztési céltartalék terhére pótelőirányzatok biztosításával a pénzügyi tervet az alábbiak szerint módosítja:

1. §

(1) A képviselő-testület a pénzügyi terv bevételeinek és kiadásainak főösszegét 5 256 960 Ft-tal növeli.

(2) A bevételi növekmény jogcímei:

– egyéb központi támogatás	3 044 860 Ft
– átvett pénzeszközök működésre	2 212 100 Ft

2. §

A kiadások növekménye az alábbi feladatokra kerül jóváhagyásra.

– Polgármesteri Hivatal:	
– egyéb kulturális tevékenység	1 200 000 Ft
– önkéntes tűzoltóság	700 000 Ft
– gyámügyi hivatal	3 044 860 Ft
– Gayer Gy. Általános Iskola finanszírozása	312 100 Ft

3. §

A képviselő-testület a működési célú tartalék 501 000 Ft-os csökkentése mellett a Berzsenyi D. Gimnázium finanszírozását feladatnövekedés jogcímen megnöveli.

4. §

A képviselő-testület a fejlesztési célú tartalék terhére 6 022 000 Ft összegben az alábbi pótelőirányzatokat biztosítja:

– Kemenesaljai Egyes. Kórház műszerfejlesztésére	5 438 000 Ft
– ÉGÁZ-nak keretátadás kertészet gázellátására	105 000 Ft
– Izsákfai templom villamosításához	70 000 Ft
– Markusovszky Kórháznak műszerfejlesztéshez	30 000 Ft
– Gayer Gy. Általános Iskola kerítésépítéséhez finanszírozás	25 000 Ft
– Kemenesaljai Művelődési Központnak mozigépek javítására finanszírozás	354 000 Ft

5. §

A képviselő-testület a Kemenesaljai Egyesített Kórház működését szolgáló finanszírozás 6 500 000 Ft összegű előirányzatát zárolja. Egyben törli a pénzügyi terv bevételi jogcímei közül a működési célú hitelfelvételből a zárolással azonos összeget.

6. §

Ez a rendelet kihirdetése napján lép hatályba.

Celldömölk, 1997. október 29.

Baranyai Attiláné dr. jegyző — **Makkos István** polgármester

✧ SPORT ✧ eredmények – események ✧ SPORT ✧

(4531)

Szilveszteri teremfoci

A sportcsarnokban 1995. december 22-én, 23-án, 27-én, 28-án, 29-én, 30-án kilencedik alkalommal rendezzük meg Celldömölk város **SZILVESZTERI KUPA PARKETT-FOCI** gálájának mérkőzéseit.

Jelentkezést nyolc csoportban várunk:

I.	korcsoport:	általános iskolák 1–2. osztályos tanulói
II.	korcsoport:	általános iskolák 3–4. osztályos tanulói
III.	korcsoport:	általános iskolák 5–6. osztályos tanulói
IV.	korcsoport:	általános iskolák 7–8. osztályos tanulói
V.	korcsoport:	serdülő korosztály 1982-ig bezárólag
VI.	korcsoport:	ifjúsági korosztály 1979-ig bezárólag
VII.	korcsoport:	felnőtt korosztály (korhatár nélkül)
VIII.	korcsoport:	öregfiú korosztály 1962. december 31-ig

Nevezési díjak:

I.	korcsoport:	2000 Ft
II.	korcsoport:	2000 Ft
III.	korcsoport:	2500 Ft
IV.	korcsoport:	2500 Ft
V.	korcsoport:	3000 Ft
VI.	korcsoport:	4000 Ft
VII.	korcsoport:	6500 Ft
VIII.	korcsoport:	6500 Ft

Egy-egy benevezett csapatban maximum **10 személy** nevezhető! Aktív játékosok is szerepelhetnek a mérkőzéseken, az alábbi megkötésekkel: Csapatokként összesen három megyei I. osztályú, illetőleg NB-bajnokságban, vagy külföldön szereplő játékosnál több egyszerre nem lehet a pályán. (Független a külföldi bajnoki osztálytól.)

Nevezés: 1997. december 12-én déli 12.00 óráig lehet nevezni Celldömölk Polgármesteri Hivatal 17-es szobájában, Molnár Gábor szakreferensnél. A nevezési díjat a jelentkezéskor kell befizetni. Nevezést csak a mellékelt nevezési lapon fogadunk el. „Nevezési lap" Molnár Gábornál beszerezhető.

Díjazás: Az egyes korcsoportok győztes csapatai **SERLEG** díjazásban részesülnek. 1–3. helyezettek korcsoportonként oklevelet kapnak.

Egyéb tudnivalók: Jelentkezéskor kell leadni a csapatok névsorát, a játékosok születési évének megjelölésével, valamint a csapatvezető pontos címével. Óvás nincs, vitás esetekben a verseny rendezésével megbízott személy dönt.

A mérkőzéseken csak torna- vagy stopli nélküli sportcipőt lehet használni. Labdát a csapatok kötelesek biztosítani.

Az öltözőben elhelyezett értéktárgyakért felelősséget nem vállalunk. A sorsolást **december 18-ig** minden csapat megkapja. A nevezésektől függően, amennyiben szükséges, akkor **december 21-én** is játéknap lesz.

JÓ FELKÉSZÜLÉST – VÁRJUK A JELENTKEZÉSEKET!

RENDEZŐBIZOTTSÁG

(4534)

Sikerek a megyei atlétikai tehetségkutató versenyen

Futásban a gimnazista lányok közül 800 m-es távon 3. lett Payr Luca, 100 m-en Nagy Eszter 6. lett. A fiúk közül 7. lett 400 m-en Kovács Balázs, 100 m-en Viczmándi Ervin 4. lett. Magasugrásban 3. lett Csiszlér Gergely.

Kiemelkedő eredményt ért el még Hende Anikó és Horváth László is.

(4532)

Körzeti bajnokságot nyert a gimnázium labdarúgócsapata

Eredmények:

Berzsenyi Dániel Gimnázium–Tinódi Gimnázium (Sárvár) 3-1
Gólszerző: Szita Gergely (3)

CBDG–Sárvári Szakmunkásképző Iskola 4-0
Gólszerzők: Szita Gergely (2), Győrváry Gábor (2)

CBDG–410-es számú Szakmunkásképző Iskola (Celldömölk) 5-1
Gólszerzők: Mező Norbert (2), Győrváry Gábor (2), Szabó Mátyás (1).

Csapattagok: Baráth Tamás, Somogyi Ferenc, Harasztovics Róbert, Győrváry Gábor, Ferenczi Péter, Mező Norbert, Szita Gergely, Szabó Mátyás, Viczmándi Ervin, Hajba Tibor, Böröcz Zoltán, Jakab Barnabás, Vass Gábor, Hencz Péter, Dittman Gergely, Görög Balázs, Fodor Lajos.

(4533)

Eredmények a Tinódi Kupán

A hagyományos Tinódi Kupán is igen szép eredményeket értek el gimnáziumunk tanulói.

Első helyezett lett: Somogyi Ákos 60 m síkfutásban és távolugrásban; Esztergályos Katalin 60 m síkfutásban; Makkos Lilla és Lökkös Norbert 800 m futásban; Jankovich László és Emih Abigél 100 m síkfutásban.

Második lett: Burján László 60 méteren és távolugrásban; Buza Balázs, Vass Gábor és Danka Ákos 800 m futásban; Makkos Lilla 60 m futásban, Horváth László és Szafnauer Jusztina 100 m síkfutásban; Borovszky Tamás magasugrásban; Hajba Zoltán súlylökésben.

Harmadik helyezést ért el: Horváth László magasugrásban, Horváth Balázs 3000 m-es futásban, Brányi Enikő 100 m-en, Sebestyén Gergely súlylökésben, Sámson Adrienn 1500 m-en és Varga Gyöngyi 800 m síkfutásban.

MÁRVÁNY

MUNKARUHA, CSEMPE, JÁRÓLAP KISKERESKEDÉS

Celldömölk, Mikes K. u. 27.

- Alföldi és zalai csempék
- Alföldi és zalai beltéri és kültéri járólapok AKCIÓS ÁRON!
- OLASZ és SPANYOL járólapok, továbbá szaniterek és kiegészítők
- CIMSEC ragasztók és fugázók
- Kludi csaptelepek

Továbbá:

- Munkaruházat

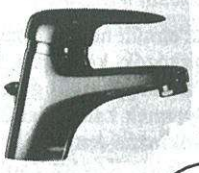

Kellemes karácsonyi ünnepeket kívánunk minden kedves vásárlónknak!

FAGYÁLLÓ • FAGYÁLLÓ • FAGYÁLLÓ • FAGYÁLLÓ

AGRO EN-TA

MEZŐGAZDASÁGI GÉPALKATRÉSZ SZAKÜZLET

FAGYÁLLÓ

MTZ, IFA, ZETOR, TZ–4K, alkatrészek, csapágyak, szimeringek, ékszíjak, akkumulátorok kaphatók.
FAGYÁLLÓ: 1 l, 5 l, 10 l, 20 l, hordós kiszerelésben
Kedvező árak, gyors alkatrészpótlás.
Celldömölk, Nemesdömölki u. 2.
Tel.: 06/60/376-768.
Nyitva tartás: Hétfőtől péntekig: 8–16 óráig.
Hétvégi ügyelet, telefonügyelet: 06/60/376-768

FAGYÁLLÓ

FAGYÁLLÓ • FAGYÁLLÓ • FAGYÁLLÓ • FAGYÁLLÓ

✧ SPORT ✧ eredmények – események ✧ SPORT ✧

4535

LABDARÚGÁS

MEGYEI I. OSZTÁLY

Tanárképző-Raszter–Jánosháza 2:2 (1:0)

Szombathely, 50 néző, vezette: Ábrahám.

Tanárképző: Sulyok – Káli, Geicsnek, Gőcze (Pozsonyi), Havasi – Mihalecz, Bálint, Sákovics, Kaj (Lakner) – Dömötör, Somogyi. Játékos-edző: Sákovics Péter.

Jánosháza: Szente – Laczi, Takács T., Rétfalvi, Tóth – Závecz (Takács Zs.), Varga, Horváth, Hermann (Kiss) – Lenorics, Bors. Edző: Józsa Sándor.

A lelkes jánosházi együttes 0:2-ről emberhátrányban egyenlített a képzősök ellen. Góllövők: Dömötör, Somogyi, ill. Bors (2). – Kiállítva: Lenorics. – Ifi: 4:1.

Vasszécseny-IVECO–Kemenesalja 4:0 (3:0)

Vasszécseny, 250 néző, vezette. Laki.

Vasszécseny: Horváth – Geosits, Szilvás, Kiss, Brezovich – Szalai, Kosztolánczi, Pálmay (Zséder) – Káldi, Szabó (Virág), Biró B. (Jáger). Edző: Simon Miklós.

Kemenesalja: Horváth – Döbröntei, Vincze (László), Sebestyén, Fűzfa – Fenyő, Szántó (Lőrincz), Szalai, Jánosa – Varga, Ruzsa. Edző: Marsai József.

Sportszerű mérkőzésen a hazaiak egyértelműen jobbak voltak ellenfelüknél. Góllövők: Pálmay, Biró B., Kosztolánczi, Jáger. Ifi: 9:1.

Jánosháza–vasszécseny-IVECO 3:1 (2:0)

Jánosháza, 600(!) néző, vezette Tuczai.

Jánosháza: Szente – Laci (Pacsi), Takács T., Tóth, Rétfalvi – Horváth, Hermann, Varga, Závecz (Takács Zs.) – Kiss (Verebélyi), Bors. Edző: Józsa Sándor.

A dobogós helyeken tanyázó két újonc találkozója jó színvonalú mérkőzést hozott. A Jánosháza az idény legjobb játékával fektette kétvállra a vetélytársát. Góllövők: Horváth (2, egyet 11-esből), Varga, illetve Kosztolánczi (11-esből).

Kemenesalja–Ikervár 2:0 (1:0)

Vönöck, 200 néző, vezette: Bodonczi.

Kemenesalja: Horváth (Lampért) – Döbröntei, Sebestyén, Vincze, Princzes – Szalai, Fenyő (Harkály), Jánosa (Szántó) – Ruzsa, Varga, Fűzfa. Edző: Marsai József.

Ikervár: Biró – Megyeri, Hegedüs, Németh, Nyéki – Dala (Nagy), Bajnok, Zugonics (Vitár), Csirkovics – Bejczi, Kenedli. Edző: Takács Árpád.

Sportszerű mérkőzésen a végig fölényben játszó hazai csapat megérdemelten győzött. Góllövők: Fűzfa, Varga. – Ifi: 11:1.

MEGYEI II. OSZTÁLY

Simaság–Alsóság 2:1 (0:0)

Alsóság: Rajczi – Tanai, Zsirai, Németh L. (Németh K.), Vargai I. – Fekete, Herceg, Sárközi, Karácsonyi – Tüzes, Gelesics (Varga J.). Edző: Balhási László.

Nehezen szerzett győzelmet a mezőny első felében tanyázó Simaság a szezon végére egyre jobban magára találó Alsóság ellen. Góllövők: Sábján (2), illetve Herceg.

Pecöl-HOZER–Ostffyasszonyfa 4:0 (1:0)

Ostffyasszonyfa: Németh (Csóka) – Kiss, Hajba, Balogh, Simon, Jókói, Szabó, Németh, Cseszkó – Vörös A., Kovács. Edző: Szabó Sándor.

Az I. félidő nagyjából egyenrangú ellenfelek találkozója volt, a II. félidőben azonban már csak a gólkülönbség volt a kérdéses. Góllövők: Iszak (2), Séfer, Őri.

Szergény–Mersevát 1:1 (1:1)

Szergény, 200 néző, vezette: Török.

Szergény: Szentgyörgyi – Mező K., Kovács, Nagy (Kaisinger), Holdosi – Szabó (Németh), Horváth, Szemenyei (Elek), Barna – Berecz, Mező R. Edző: Verrasztó Károly.

Mersevát: Horváth A. – Fűzfa, Győrváry, Orbán, Domonkos – Molnár (Mészáros), Marsai, Gyurák, Szabó – Gulyás, Horváth T. Edző: Nagy Csaba.

A 60 percig emberelőnyben játszó vendégek nagy erővel támadtak, a hazaiak pedig hősiesen védekeztek. Góllövők: Szemenyei, illetve Horváth T. Kiállítva: Kaisinger, ill. Berecz.

Kemenesmagasi–Gérce-Vásárosmiske 1:0 (0:0)

Kemenesmagasi, 100 néző, vezette: Polgár.

Kemenesmagasi: Finta – Károly, Bodor, Szabó, Buzás – Hérincs, Németh, Bakodi, Velencei – Berghoffer, Marton. Edző: Szuh József.

A sok helyzetet kidolgozó hazai csapat megérdemelte a győzelmet. Góllövő: Berghoffer.

Nagysimonyi–Hegyfalu 0:1 (0:0)

Nagysimonyi, 50 néző, vezette: Schwarz.

Nagysimonyi: Asbóth – Hajas Attila, Hajas András, Lőrincz (Tóth), Molnár – Czöndör (Szarka), Pethő, Jánossy, Palkovics – Major, Nagy (Monostori). Edző: Balhási István.

A tartalékosan felálló hazai csapat ellen fontos három pontot szereztek a vendégek. Góllövő: Horváth P.

A megyei II. osztályban is véget értek az őszi küzdelmek. A tabellát a Gérce vezeti a Szeleste és a Mesevát előtt. A kemenesaljai csapatok teljesítményének értékelésére visszatérünk.

4536

BIRKÓZÁS

Az elmúlt hónap közepén két versenyen vettek részt az ostffyasszonyfai birkózók, közülük a következők értek el dobogós helyezéseket:

Vas megye nyílt gyermek-birkózóversenye

Gyermek kategória: 26 kg: Varga Gergő (3.)

Előkészítő kategória: 26 kg: Pongor Zsolt (3.), 28 kg: Fertig Tamás (1.), 30 kg: Kovács Zsolt (1.), 35 kg: Nemes Gergő (3.).

Örgögh János nemzetközi birkózóverseny, Győr

38 kg: Horváth Róbert (1.), Ádám Zoltán (2.), 59 kg: Csőre Szabolcs (3.)

-vl-

AMSTEL

ÚJ SÖRÖZŐ NYÍLT

Celldömölkön a Petőfi u. 1. szám alatt

(Petőfi és Baross u. találkozásánál)

Kellemes környezetben, színvonalas kiszolgálással várjuk kedves vendégeinket:

Németh Zoltán és László Tibor

4537

ASZTALITENISZ

CVSE-MÁVÉPCELL–Bp. Postás-Matáv II. 12:6 – NB II-es férfi mérkőzés.

A celldömölki csapat csak a mérkőzés vége felé kerekedett felül a jól képzett fővárosi fiatalok ellen. Győzött: Tarr S., Felleg G., Ölbei P. (3–3), Máthé Gyula (1) és a Tarr–Felleg, Ölbei–Máté páros.

Pénzügyőr II.–CVSE-MÁVÉPCELL 15:3 – NB II-es férfi mérkőzés.

A tartalékosan kiálló celldömölkiek legyőzése nem okozott gondot a pénzügyőröknek. Győzött: Felleg Gábor (3).

CVSE-MÁVÉPCELL–Veszprémi Orgona 13:5 – NB II-es férfi mérkőzés.

Magabiztos győzelem a gyengébb játékerőt képviselő veszprémiek ellen. Győzött: Tarr S. (4), Felleg, Ölbei (3–3), Tamás L. (2) és a Tarr–Felleg páros.

Szombathelyi AK–CVSE-MÁVÉPCELL II. 11:7 – NB III-as férfi mérkőzés.

A jól képzett SZAK-játékosok ellen csak nagy küzdelemben maradtak alul a mieink. Győzött: Tamás, Teket (2–2), Balázs B., Balázs Gy. (1–1) és a Tamás–Teket páros.

Zalaegerszeg–CVSE-MÁVÉPCELL II. 15:3 – NB III-as férfi mérkőzés.

A jól játszó hazaiak ellen csak Máthé és Balázs Béla tudta felvenni a versenyt. Győzött: Máthé, Balázs B. (2:2), és a Balázs Béla–Balázs Gyula páros.

CVSE-MÁVÉPCELL–Győri Vertikál 10:8 – NB III-as férfi mérkőzés.

A párosok megnyerése után a celli csapat végig tartani tudta előnyét, és rendkívül értékes győzelmet aratott. Győzött: Máthé, Teket (2–2), Balázs B., Balázs Gy. (1–1), a Máthé–Teket és a Balázs B.–Balázs Gy. páros.

V.L.

✧ SPORT ✧ eredmények – események ✧ SPORT ✧

4538

ELLENFELÜNK VOLT...

Petőháza Cukorgyári SE–CVSE-Antók Nyomda 3-0 (0-0)

Petőháza, 300 néző. **Vezette:** László

Petőháza: Takács – Preiner, Csonka, Németh T., Horváth K. (Horváth G., 46.). – Füzi, Szabó T., Erdős, Stekovics (Rázler, 82.), – Bencze (Radics, 62.), Szalka. **Edző:** Pánczél Sándor.

CVSE-Antók Nyomda: Horváth – Dobány, Csákvári, Latyák (Nagy I., 57.), Stiber – Győrvári (Nagy A., 82.), Molnár, Bognár, Lengyel – Pécz, Békés. **Edző:** Sebestyén Attila.

Az őszi szezon utolsó mérkőzése november 16-án zuhogó esőben vette kezdetét a Petőházi Cukorgyári SE nagyszerű füves edzőpályáján. Az első öt perc tapogatódzó játékkal telt el. Mindkét csapat játékosai távoli lövésekkel próbálták bevenni a kapukat, sikertelenül. A 10. percben a vendégcsapat előtt nyílt lehetőség a gólszerzésre. Békés beadása viszont centiméterekkel elkerülte Győrvári fejét, így oda lett a helyzet. Egy perccel később a hazai csapatból Németh T. szabálytalanul szerelte Molnárt, amiért neki a játékvezető sárga lapot mutatott fel. A 18. percben szép támadás futott végig a pályán. Bognár – Békés – Pécz volt a labda útja, de Pécz csele most nem sikerült, a védők felszabadították. A 22. percben Békés lövését hiúsították meg a védők. Jó iramú mérkőzésnek lehettek addig szemtanúi a nézők. A celli csapat játékára sem volt panasz. A hazai csapat előtt a 27. percben adódott először gólszerzésre helyzet. Csákvári felszabadító rúgása az ellenfelet találta el, s róla a teljesen tisztán maradt Bencze elé pattant a labda. Szerencsénkre Bencze az eléje kivetődő Horváth kapus mellett a bal kapufa mellé helyezte a labdát. Óriási gólhelyzet maradt kihasználatlanul. A 33. percben Pécz szabálytalankodott ellenfelével szemben, melyet a játékvezető sárga lappal büntetett. A 38. percben a fáradni látszó vendégek ellen egyre többet támadó Petőháza egyik nagyszerű támadása során Szalka lövése kipattant Horváthról, aki azonban másodszorra megszerezte a labdát. Egy perccel később Bencze bal sarokra tartó lövését védte a celli kapus.

Lengyel Miklós, aki 10 mérkőzésen érdemelte ki, hogy a jók között szerepeljen a neve.

Szünet után a celldömölki csapat három perc alatt eldönthette volna a mérkőzést. Azonban a 48. percben Győrvári, majd az 50. percben Pécz hagyott ki egy-egy százszázalékos helyzetet. Takács kapust mindkét esetben naggyá tették a celli csatárok. A kihagyott helyzetek gyorsan megbosszulták a vendégeket, mert az 53. percben három celli védő sem tudta máshogy, csak szabálytalanul megállítani Horváth kapujától 25 méterre a kitörő petőházi csatárt. S amíg az öttagú sorfal felállításával volt elfoglalva Horváth kapus, addig Szalka – felismerve a helyzetet – a kapu jobb sarkába lőtte a labdát **(1–0)**. A gól a határozatlan védekezésnek köszönhető, nehezen döntötték el, hogy kik álljanak a sorfalba, sőt néhányan meg sem próbálták azt. S amíg Horváth kapus könyörgött, addig Szalka könyörtelen volt. Két perccel később Erdős hat méterről hagyott ki egy ordító gólhelyzetet, illetve Horváth kapus bravúrral védett. A 62. percben sorsdöntő cserét hajtott végre a hazai csapat. Igaz, közvetlenül a csere után Békés egyedül vezette be a 16-oson belülre a labdát, de Takács kapus „megbabonázta", így az a kezében kötött ki. Négy perccel a becserélése után Radics tisztán kapta a jobb oldalon a labdát, melyet nagyszerű lendülettel vezetett kapura. Már a 16-oson belül járt, amikor Csákvári csak szabálytalanul tudta szerelni. A megítélt 11-est a hazaiak kapusa lőtte a balra vetődő Horváth kapujának jobb sarkába. **(2–0)**. Láthatóan ezzel a mérkőzés el is dőlt a hazaiak javára, nem is szólva arról, hogy két perccel később Erdős hat méterről újból Horváth kezébe lőtte a labdát. Erdősnek nem ez volt a napja, mert a 70. percben Bognár buktatásáért sárga lapot is kapott. A 76. percben aztán végleg eldőlt a mérkőzés. Erdős a saját térfeléről indította két védő között Radicsot, aki lendületből a 16-osról a jobb sarokba durrantotta a végeredményt jelentő harmadik gólt **(3–0)**. Szépítésre a 86. percben még volt lehetőség, de Molnár hiába adott nagyszerű labdát Békésnek, ő már gondolatban befejezettnek tekintette az őszi szezont, mert tíz méterről az egyedül álló kapussal szemben két méterre a kapu mellé eresztett meg egy gyatra lövést.

Az utolsó őszi mérkőzésen három gólos vereséget szenvedett a celli csapat. Egy olyan mérkőzésen kapott ki, amelyen mezőnyben nem játszott alárendelt szerepet. A gólok elkerülhetők voltak. Különösen érthetetlen volt a nézőknek az, hogy a csereként beállt Radicsot legtöbbször tisztán tudták játékostársai játékba hozni. Ebben az időszakban a csapat megérezte Latyák hiányát. Viszont Radics dicséretére legyen mondva, ő élt a lehetőséggel, nem úgy, mint a celli csatárok. A CVSE-Antók Nyomda csapatából valamennyi középpályás nagyszerű játékot mutatott, nekik köszönhetően több helyzete is volt a támadóknak, de ők rendre elpuskázták a legjobbakat is. Igaz, ezt már megszoktuk a bajnokság alatt. Talán az lett volna a meglepetés, ha betalálnak a kapuba. Bizonyára a játékosok mindent másképpen látnak, de azért engedtessék meg nekem, hogy felhívjam a figyelmüket arra, hogy a pihenőidő alatt gondolják át idegenbeli szereplésüket, amelynél még a Kőszeg is többet produkált.

Az ifjúsági mérkőzésen a kitűnő celli gárda folytatta győzelmi sorozatát, és ha szoros mérkőzésen is, de megérdemelten győzte le ellenfelét. Az ificsapat ezzel a győzelmével Csorna mögött a második helyen végzett. Petőháza – CVSE-Antók Nyomda 1-2 (1-1). Góllövő: Szabó A., Horváth.

- tim -

4539

NB III. Bakony-csoport őszi bajnokság végeredménye

1. Szentgotthárdi Munkás SE	15	12	1	2	34- 9	37
2. Csornai SE	15	10	3	2	30-12	33
3. Répcelaki SE	15	9	4	2	23-10	31
4. Petőházi Cukorgyári SE	15	9	2	4	32-12	29
5. Herendi Porcelán SK	15	8	5	2	21-11	29
6. CVSE-Antók Nyomda	**15**	**7**	**5**	**3**	**26-16**	**26**
7. Lébényi SE	15	7	4	4	31-19	25
8. Tihanyi Petőfi SE	15	6	4	5	28-25	22
9. Soproni Vasutas SE	15	6	2	7	23-27	20
10. Pápai ELC	15	5	3	7	22-26	18
11. Lenti TE	15	4	4	7	24-28	16
12. Kőszegi SE	15	3	4	8	29-36	13
13. Kapuvári SE	15	3	3	9	22-28	12
14. Tapolca Bauxit ISE	15	3	2	10	15-36	11
15. Körmend FC-Honda Stojcsics	15	3	1	11	12-38	10
16. Győri Betka-MÁV DAC	15	1	1	13	11-50	4

KARÁCSONYI ÓRAAKCIÓ

Ezt a hirdetést, ha KIVÁGJA és üzletemben felmutatja, 100 Ft-tal OLCSÓBBAN vásárolhat ÓRÁT KARÁCSONYRA 1997-ben
Plusz még hozzájön a KARÁCSONYI ÁRENGEDMÉNY 5–10%!
EGYES ÓRÁK 1000 Ft-tal OLCSÓBBAN!
Minden ÓRÁRA GARANCIA!
Régi mechanikus, zseb- és faliórák vétele, vagy új órára cseréje.

FARKAS KÁROLY ÓRÁSMESTER ÓRASZAKÜZLET
CELLDÖMÖLK, DÓZSA U. 20.

✧ SPORT ✧ eredmények – események ✧ SPORT ✧

4540

Az „Antók-fiúknak" megemelték a mércét

November 21-én az „Arany Kerék" vendéglőben tartotta évadzáró értekezletét a CVSE-Antók Nyomda labdarúgó szakosztálya. Ezt követően tettük fel kérdéseinket *Sebestyén Attilának*, a csapat edzőjének.

– Első kérdésünk a csapat helyezésével kapcsolatos. A 6. bajnoki helyezés a célkitűzés minimális teljesítésére lett elegendő. Elégedett-e a csapat edzője a teljesítménnyel?

– Igen, ami a csapat helyezését illeti, elégedett vagyok – (celldömölki csapat csak 1957 őszén végzett az NB III-ban előkelőbb helyen – *Szerző)* –, de most már túl az őszi küzdelmeken az a véleményem: jobb helyezést is elérhettünk volna, amennyiben játékosaim idegenben is elhiszik, hogy képesek a győzelemre.

– A hazai mérkőzéseken 2,7-es gólátlag született, viszont idegenben még az egy gólos átlagot sem érte el a csapat. Miben látja ennek okát?

– Más volt a hazai és más volt az idegenbeli játékrendszerünk. Addig, míg hazai pályán a középpályás sornak is elsődleges feladata a bátor támadójáték volt, idegenben a zárt, biztonságos védekezésből történő támadójáték került előtérbe. A hazai taktikával nem vallottunk szégyent, idegenben viszont nem sikerült mindig az elképzelésünk. Ennek véleményem szerint két oka volt. Egyik, hogy játékosaim az eredmény szempontjából a mérkőzéseket már jó előre fejben lejátszották, a másik pedig az, hogy nem volt a csapatnak kellő önbizalma. Gondoljunk csak arra – a kőszegi mérkőzés kivételével –, ahogy teltek a percek, úgy adtuk át a kezdeményezési lehetőséget ellenfeleinknek, egyre jobban csak a védekezéssel törődtünk. Játékosaim tudat alatt – egy kicsit érthetően – féltették az eredményt, s könnyen nyugodtak bele a döntetlenbe.

– Egyetért-e azzal, hogy idegenben nagyobb hangsúlyt kell fektetni a szélsők játékára?

– Igen. Vallom és alapigazságnak tartom a labdarúgásban, hogy a védelmet leghatékonyabban a széleken vezetett gyors támadásokkal lehet megbontani. Lényegében ezt a hazai mérkőzéseken eredményesen játszottuk. Azonban nem szabad elfeledkezni arról, hogy idegenben a felfutó középpályásokra több feladat hárult a védekezést illetően. Ennek megfelelően időbe tellett, míg az ellentámadásaink során felérhettek, ez idő alatt a két éknek kellett volna a labdát tartani, ez azonban nem mindig sikerült.

– A szurkolók szeretnék tudni, kiknek a játékával elégedett az edző, s kik azok, akikével nem. Továbbá azt is, hogy lesz-e változás a játékosállományt illetően?

– Mivel a kitűzött célt, ha minimális mértékben is, de teljesítettük, egyetlen játékost sem akarok most nyilvánosan akár pozitív, akár negatív formában név szerint megnevezni. Az értékelést „zárt ajtók" mögött, az érintettekkel megbeszélve tartottuk meg. Bízom abban, hogy mindenki értett a szóból. Ami a kérdés másik részét illeti, arra a válaszom igen. Két csatárt és egy támadó középpályást akarunk igazolni. Természetesen olyan játékosokat, akik megütik az NB III-as szintet, és céljaink elérését segíteni tudják.

– Igaz-e, hogy Dénes Szilárdtól és László Imrétől a szakosztály megvált?

– Igen, a hír igaz. Sok töprengés és helyzetértékelés után jutottunk arra az elhatározásra: ha erősíteni akarunk, akkor az újak helyét biztosítani kell a keretben. Végül úgy döntöttünk, hogy a nevezett játékosainkat tudjuk legjobban nélkülözni, mivel a jelenlegi keretben az ő posztjukon megfelelő játékosaink vannak. Ezt velük korrekt módon közöltük, és barátsággal köszöntünk el a két játékosunktól.

– Ha már itt tartunk, megkérdezem, mi a helyzet Balhási Szabolccsal?

– Szabolcs esete más. Ő nem tudta azt nyújtani az NB III-ban, amit a megyei bajnokságban megszoktunk tőle. Úgy érzem, sőt cselekedete is erre vall, hogy fiatalságánál fogva nem jól mérte fel a helyzetet, és magával szemben türelmetlenné vált. Meggyőződésem azonban, hogy döntését a külső körülmények erősen befolyásolták. Szabolcs cserbenhagyta a csapatot, amikor a répcelaki mérkőzést követő napokban önszántából, de nem korrekt módon távozott. Kár, hogy így döntött, mert képességei lehetővé tették volna arra, hogy az NB III-ban megállja a helyét. Ehhez viszont időre lett volna szüksége.

– A Lenti elleni mérkőzés után a játékosok „kapucédulát" ragasztottak az öltöző ajtajára. Mi a véleménye erről?

– A mérkőzés után úgy éreztük, hogy a csapat nem tett meg mindent a győzelem érdekében. Ezért bírálatot kaptak azok a játékosok, akik megérdemelték. Szerintem ennek a „fejmosásnak" lett foganatja, amit az eredmények igazolnak. Mint edző, nem sértődtem meg a „kapucédulán", mert én vallom, hogy az edző is felelős az eredményekért. Ez részemről természetes, de azt is természetesnek tartom, sőt ha tetszik, ha nem, azt meg is követelem, hogy a játékos minden tőle elvárhatót elkövessen a győzelem érdekében. Nézetem szerint így kell nekünk közösen vállalnunk azt, amit a „kapucédula" tartalmazott. Úgy gondolom, erre azóta a játékosaim is rájöttek.

– Váltsunk. Igaz-e a hír, hogy a csapat Hollandiába utazik edzőtáborba?

– A hír igaz is, meg nem is. A tavaszi szezonra a felkészülést január 12-én Celldömölkön kezdjük meg. Február 6-án utazunk 10 napos edzőtáborba, de nem Hollandiába, hanem a tavalyi évhez hasonlóan Zalakarosra. Azonban azért azt is elárulhatom, hogy már most le van

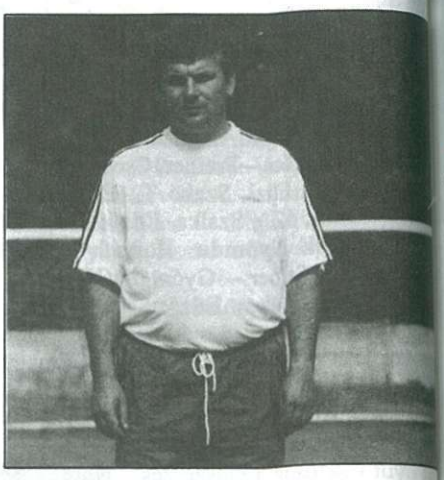

kötve Hollandiában az edzőtábor, de ide majd csak a nyáron utazunk. Az 1998–99. évi bajnokságra fogunk ott alapozni, menedzserünk, Antók Zoltán jóvoltából.

– Milyen érzés volt az NB III-as kispadon ülni?

– Eredményeinknek köszönhetően a kispad nem vált „meleggé". Mint játékos tudtam, hogy az NB III és a megyei bajnokság az két külön világ. Ezt most a kispadon még fokozottabban éreztem. Az NB III-as mérkőzések nem voltak olyan „lazák", mint a megyeiek. Játékostól, edzőtől egyaránt nagyobb összpontosítást, hozzáértést, jobb hozzáállást, gyorsabb reagálást követeltek az edzések és a mérkőzések. Összességében nyugodtan kijelenthetem, hogy jó érzés volt a CVSE-Antók Nyomda kispadján ülni.

– Befejezésül kérem, hogy ossza meg gondolatait a szurkolókkal!

– Először is: nem vagyunk eltelve a csapat helyezésétől. Ezért elhatároztuk, hogy változtatunk eredeti célkitűzésünkön a helyezést illetően. A bajnokság végén csak akkor leszünk elégedettek, ha a csapat az 1–3. hely egyikén végez. Boldogok pedig akkor, ha sikerülne feltornászni magunkat az élre. Természetesen ezért mindent elkövetünk a játékosaimmal együtt, amihez szükséges, hogy szurkolóink ne pártoljanak el tőlünk, buzdítsanak továbbra is bennünket, és látogassák nagy számban mérkőzéseinket. Másodszor: hálával tartozom Celldömölk lelkes és nagyszámú közönségének, akik mérkőzésről mérkőzésre kilátogattak a celli pályára, és elkísérték csapatunkat idegenbe is. A CVSE-Antók Nyomda valamennyi edzőjével együtt szeretnénk és személy szerint magam különösen is szeretnék rácáfolni arra, hogy „senki sem lehet próféta a saját hazájában". Kérem a szurkolókat, hogy türelemmel viseltessenek velem és csapatommal szemben. Az én szívem mindig Celldömölk városáért, a „sportszívem" pedig a celldömölki labdarúgócsapatért dobog, és döntéseimet ez motiválja. Remélhetőleg ez kíséri majd végig pályafutásomat. Harmadszor a magam és az egész szakosztály nevében köszönöm az eddigi szurkolói segítséget. - tim -

ÚJ KEMENESALJA
CELLDÖMÖLK VÁROS ÖNKORMÁNYZATÁNAK LAPJA

Felelős kiadó: MAKKOS ISTVÁN polgármester. ✧ A szerkesztőbizottság tagjai: Dala József, Györe Géza, † Horváth Lajos (örökös tag), Káldos Gyula, Molnár Gábor, Nádasdy Lajos (nívódíjas), Németh Tibor, Völgyi László. Felelős szerkesztő: BURKON LÁSZLÓ. Szerkesztőség: Celldömölk, Szentháromság tér 1. ✧ Nyomdai előkészítés: Szignatúra Kft., Szombathely. Nyomás: Antók Nyomda, Celldömölk. ISSN 0865-1175