IX. ÉVFOLYAM, 20. (148.) SZÁM ■ 1997. OKTÓBER 23.

ÚJ KEMENESALJA

CELLDÖMÖLK VÁROS ÖNKORMÁNYZATÁNAK KÉTHETENTE MEGJELENŐ LAPJA ■ ÁRA: 27,50 FORINT

4420

Dicsőség a legyőzötteknek!

Messze távoli idők ködéből Brennusnak, a rómaiakat legyőző gall hadvezérnek a szájából, a hadisarc (ezer font arany!) súlyos mértéke miatt panaszkodó rómaiak felé így hangzott a válasz: Vae victis!, azaz Jaj a legyőzötteknek! Mi ezúttal, sorsverte októbereinkre emlékezve és emlékeztetve ezt a szállóigét így alkalmazzuk és változtatjuk: *Glória Victis!* azaz *DICSŐSÉG a legyőzötteknek!* Hős életüket azért kell gyászba, fénybe szőni szépen, mert hódító megváltók hazánkat, nemzetünket, népünket végső megsemmisülésbe rántó akaratával, törekvésével szembeszállva, életüket kockáztatva és feláldozva igyekeztek megóvni, megtartani az életet és a szabadságot. A világtörténelem eme legnagyobb ütközőpontjának Kárpátok koszorúzta gyönyörű tájain hányszor omlott a magyarság vére saját és Európa megmaradásáért és szabadságáért! Huszadik századi sorsunk alakulása, megcsonkíttatásunknak és megalázottságainknak, megcsalattatásainknak, cserbenhagyásainknak sorozata ékes bizonyítéka Európa „hálájának"! Az utolsó háromszáz év minden századára jut egy szabadságharcunk. Előttük vesztettünk Muhinál, vesztettünk Mohácsnál, majd le kellett a fegyvereket tennünk Nagymajtménynél, Világosnál, darabokra törtek Trianonban, csikorgó lánctalpak tiporták sárba hősi szabadságharcunkat 1956-ban! – Az agónia népévé lettünk! De kibírtuk az emberfeletti szenvedéseinket, mert a csapás isteni kegyelemből próbává lett, és élünk, a szabadság érdekében hozott véres áldozat célba ért. Mert volt maroknyi kisebbség, kiknek szívében volt hit és küldetéstudat, akik vallották csendben, szilárdan azt, hogy a sorsvállalásban Isten nélkül nincs magyarság. Halálba hullását óvó szeretettel meggátolta az eleve elrendelt, megtartó kegyelem.

Kevés nép rendeltetett olyan világtörténeti szerepre, mint mi, magyarok. A 20. század legembertelenebb, lélek és szellemgyilkos, testet gyötrő, totális, világhatalomra törő diktatúrájának idején, mi magyarok adtuk 1956-ban és 1989-ben nem csupán Európának, hanem az egész emberiségnek az útmutatást a bilincstörő forradalmak szabadságot ígérő erőfeszítésére, leverettetés után is áldozatos helytállásra. Egyiket eltiporták, a másikat ellopták, de ez nem jelenti azt, hogy ne adassék dicsőség, tisztelet örökké az eltiportaknak, a hősöknek, kik évtizedeken át gyalázatot szenvedtek.

Ünnepeljük meg – méltóan a hősökhöz – október 23-át! „Merjünk magyarok lenni!" (Teleki P.) Szabó Lőrinc 1956. október 31-én ezt írta: „Magyarországot a fiai, a szenvedése és kétségbeesése szabadították fel. Váltsa meg most a szent munka és valami hasonlata a mennyei igazságnak a földön." Camus a nagy francia író így írt: A legázolt, bilincsbe vert Magyarország többet tett a szabadságért és igazságért, mint bármelyik nép a világon az elmúlt húsz esztendőben."

Dicsőség, megbecsülés, tisztelet a szabadságharcos hősöknek, a megalázottaknak, meggyalázottaknak, sírba hulltaknak és élőknek, amíg magyar él ezen a honfoglaló Árpád népe által birtokba vett, Kárpátok koszorúzta földön!

Nádasdy Lajos

4421

Ünnepi megemlékezések

Október 23-án (csütörtökön) 17.30-kor ünnepi megemlékezés lesz Celldömölkön a polgármesteri hivatal főbejáratánál. Beszédet mond **Lábasné Tóth Ágota,** a Berzsenyi Dániel Gimnázium tanára. Kosztolányi Dezső: Halotti beszéd című versét **Borovszky Henriette,** a gimnázium tanulója mondja el.

A műsorban közreműködik az Ádám Jenő Zeneiskola Fúvószenekara **Bejczi Károly** vezetésével. 18 órakor gyászmise 1956 áldozataiért a katolikus templomban. Közreműködik a Liszt Ferenc Vegyeskar **Süle Ferenc** vezényletével.

Este hat órakor a református templomban '56 a nemzeti köztudatban címmel Alexa Károly tart előadást.

MÁRVÁNY

MUNKARUHA, CSEMPE, JÁRÓLAP KISKERESKEDÉS

Celldömölk, Mikes K. u. 27.

- Alföldi és zalai csempék
- Alföldi és zalai beltéri és kültéri járólapok AKCIÓS ÁRON!
- OLASZ és SPANYOL járólapok, továbbá szaniterek és kiegészítők
- CIMSEC ragasztók és fugázók
- Kludi csaptelepek

Továbbá:

- Munkaruházat

4422

Sporttörténelem Alsóságon

Sporttörténelmi esemény résztvevői voltak, akik október 14-én megtekintették az Alsósági Tornacsarnokban rendezett Magyarország–Ausztria nemzetek közötti Szuper Liga férfi asztaliteniszmérkőzést. A város történetében ugyanis ez volt az első alkalom, hogy válogatott viadalt rendeztek.

Az esemény megvalósítása **Fehér László** testnevelő tanár, a CVSE ügyvezető elnöke nevéhez fűződik, aki nemcsak kiharcolta a rendezés jogát, hanem megtalálta a megfelelő szponzorokat, és magára vállalta a szervezéssel járó munka dandárját is. Itt-tartózkodásuk idején mindkét csapat tagjai láthatóan jól érezték magukat, és ennek hangot is adtak. A jelenlévők örömmel hallgatták a mérkőzés utáni fogadáson **Faragó Judit,** a MOASZ főtitkárának szavait, aki a legnagyobb elismeréssel szólt a fogadtatásról, az elhelyezésről, az edzéslehetőségekről, a verseny lebonyolításáról, és mindarról a figyelmességről, ami a csapatokat körülvette. Arra biztatta a szervezőket, hogy máskor is pályázzanak hasonló asztaliteniszt-

(Folytatás a 2. oldalon)

4423

Halottak napi áhítat

Október 31-én 17 órakor kegyeletnyilvánítás és koszorúzás lesz Celldömölkön az I. és II. világháborúban elesett hősök emlékére állított emlékműnél a Széchenyi utcában. Ugyanaznap Alsóságon 18 órakor a katolikus templomban misét tartanak a halottak tiszteletére. 18.45-kor az alsósági ravatalozóban lesz megemlékezés. Az idén november 4-én délelőtt lesz a hagyományos halottak napi kegyeleti megemlékezés az ostffyasszonyfai hádifogoly-temetőben. Az ökumenikus igehirdetéssel egybekötött rendezvényen részt vesz **Ladócsi Gáspár** tábori püspök is.

Sporttörténelem Alsóságon

(Folytatás az 1. oldalról)

események megrendezésére. Úgy hiszem, ez a legnagyobb elismerés, amit kaphattunk.

A mérkőzés előtt **Asztalos István**, a magyar válogatott edzője úgy nyilatkozott, hogy ismerve a jelenlegi osztrák válogatott erejét, bravúr kellene a győzelemhez. Természetesen mindent megtesznek a jó szereplésért, márcsak azért is, hogy meghálálják a város vendégszeretetét.

Karsai Ferenc, az osztrák válogatott magyar szövetségi kapitánya rendkívül szerényen azt mondta: bármilyen eredmény elképzelhető, de természetesen bízik a csapatában.

A himnuszok elhangzása után **Makkos István** polgármester köszöntötte a csapatokat, majd kezdetét vette a mérkőzés, számunkra nem a legkedvezőbben, hisz **Harczi Zsolt** két játszmában veszített a kínai származású Qianli ellen. Ugyanerre a sorsra jutott **Bátorfi Zoltán** is az osztrákok fiatal tehetsége, Schlager ellenében. A harmadik mérkőzést **Németh Károly** játszotta Jindrakkal. Mindkét játszma egyértelműen a magyar fiúé volt, és ezzel 2:1-re módosult az eredmény. Ugyanilyen egyértelműen győzött az osztrákok jól összeszokott Schlager–Jindrak párosa a **Németh–Pázsy** kettős ellen. Aztán ismét Schlager következett, ezúttal **Harczi** ellen, de az osztrák fiú ezen az estén verhetetlen volt, és ezzel el is dőlt a mérkőzés: Ausztria–Magyarország 4:1.

Nyilatkozatok a mérkőzés után:

Jónyer István, szövetségi kapitány: Szorosabb mérkőzést, a mieinktől valamivel jobb játékot vártam.

Asztalos István, edző: Amilyen formában az osztrák Schlager játszott, ma kevesen verték volna meg a világon.

Karsai Ferenc, az osztrákok szövetségi kapitánya: Szerencsére Schlager ma nagyon jó napot fogott ki...

Völgyi László

4424

Orvosi ügyelet Celldömölkön

Október

23. Csütörtök	Dr. Pánykó Magdolna	Hajba Dezsőné
24. Péntek	Dr. Gayer Tatjána	Poór Csabáné
25. Szombat	Dr. Sükösd Éva	Lang Zoltánné
26. Vasárnap	Dr. Szabó Ildikó	Tóth Zoltánné
27. Hétfő	Dr. Sükösd Éva	Kovácsné S. Valéria
28. Kedd	Dr. Gayer Tatjána	Körhöczné K. Izabella
29. Szerda	Dr. Kovács Zoltán	Hajba Dezsőné
30. Csütörtök	Dr. Panykó Magdolna	Marton Istvánné
31. Péntek	Dr. Mesterházy Gábor	Körhöczné K. Izabella

November

1. Szombat	Dr. Pánykó Magdolna	Marton Istvánné
2. Vasárnap	Dr. Kovács Zoltán	Tóth Zoltánné
3. Hétfő	Dr. Kovács Larisza	Hajba Dezsőné
4. Kedd	Dr. Kovács Zoltán	Körhöczné K. Izabella
5. Szerda	Dr. Gáyer Tatjána	Vida Leventéné
6. Csütörtök	Dr. Pánykó Magdolna	Hajba Dezsőné
7. Péntek	Dr. Kovács Zoltán	Körhöczné K. Izabella
8. Szombat	Dr. Pánykó Madolna	Kovács Zoltánné
9. Vasárnap	Dr. Kovács Zoltán	Hajba Dezsőné

Szemészeti szakrendelés

A celldömölki Rendelőintézet szemészetén a szakrendelés a megüresedett állás betöltésével *1997. október 16-án* megkezdődött.

A rendelés vezetője: dr. Gáti Éva alorvos, szemész szakorvos.

Rendelés ideje:

HÉTFŐ	8.30–14.30
KEDD	8.30–15.30
SZERDA	8.30–14.30
(minden páros héten szakmai nap miatt a rendelés szünetel)	
CSÜTÖRTÖK	8.30–14.30
PÉNTEK	8.30–13.30

Manna ÉLELMISZER DISZKONT

NYERJE MEG KARÁCSONYI AJÁNDÉKÁT!

Nagyszabású év végi nyereményjáték

október 1-jétől december 21-ig.

„Mannával az ígéret földjére”

Főnyeremény:

1 hetes izraeli körutazás 2 személy részére!
– és még több értékes nyeremény

Részletek a MANNA Élelmiszer Diszkontban
Celldömölk, Szentháromság tér 6.

NEKRO
Temetkezési és Szolgáltató Kft.

Celldömölk, Kossuth u. 13.
Tel.: 30/463-601
Szombathely, Paragvári út 23.
Tel.: 94/312-644

Gyászuk nehéz óráiban mindenre kiterjedő szolgáltatásainkkal szeretnénk megkönnyíteni a fájdalmas tennivalók intézését. Temetések teljes lebonyolítása, hamvasztatás, exhumálás, kellékárusítás, koszorúkötészet, szállítás belföldre, külföldre.

BÍZZON BENNÜNK, HOGY SEGÍTHESSÜNK

OLCSÓBBAN, SZEBBEN, KEGYELETTEL

FAGYÁLLÓ • FAGYÁLLÓ • FAGYÁLLÓ • FAGYÁLLÓ

AGRO EN-TA
MEZŐGAZDASÁGI GÉPALKATRÉSZ SZAKÜZLET

MTZ, IFA, ZETOR, TZ–4K, alkatrészek, csapágyak, szimeringek, ékszíjak, akkumulátorok kaphatók.
FAGYÁLLÓ: 1 l, 5 l, 10 l, 20 l, hordós kiszerelésben
Kedvező árak, gyors alkatrészpótlás.
Celldömölk, Nemesdömölki u. 2.
Tel.: 06/60/376-768.
Nyitva tartás: Hétfőtől péntekig: 8–16 óráig.
Hétvégi ügyelet, telefonügyelet: 95/422-418.

FAGYÁLLÓ • FAGYÁLLÓ • FAGYÁLLÓ • FAGYÁLLÓ

Új Kemenesalja: minden benne van!

4425

Munkaerőpiac, kórház, helyi autóbuszjárat

Tudósítás a képviselő-testület üléséről

Szeptember 29-én tartotta rendes ülését a celldömölki képviselő-testület. **Makkos István** polgármester a lejárt határidejű határozatok végrehajtásáról szóló előterjesztés ismertetése után a két ülés között történtekről szólva elmondta, hogy megtörtént a ligeti teniszpálya felújítása, és hogy a kivitelezők jó munkát végeztek. A teniszklub is megalakult. A rendőrségi riasztórendszer átadása kapcsán elmondta, hogy ez az első fázis a közbiztonság megerősítéséért tett lépések közül.

A Közművelődési napról szólva kifejtette véleményét, miszerint sikeres továbbképzésen vettek részt a jelenlévő közművelődési dolgozók. Ennek kapcsán átadta a Városért emlékplakettet **Káldos Gyulának,** a könyvtár nyugalmazott igazgatójának, aki nem vett részt a rendezvényen, ahol a többi jutalmazott közművelődési dolgozó átvette jutalmát.

A következő napirendi pont a Kemenesaljai Egyesített Kórház működésének első féléves tapasztalatairól szóló beszámoló megvitatása volt. Tekintettel arra, hogy a téma pénzügyi vonatkozásaival kapcsolatosan a múlt ülésen már napirenden szerepelt a kérdés, a képviselők különösebb megjegyzés nélkül elfogadták a határozati javaslatot, amely kimondja – egyebek mellett –, hogy az önkormányzat fent szándékozza tartani az integrációt továbbra is.

A harmadik pont Celldömölk és térségének munkaerőpiaci helyzetét taglaló tájékoztató meghallgatása volt. Az elemzést a Vas Megyei Munkaügyi Központ Celldömölki Kirendeltségének vezetője, **Soós Ferenc** ismertette. A képviselők részéről számos kérdés elhangzott. **Farkas Zoltán** a pályakezdő munkanélküliek helyzetéről érdeklődött, **Karádi Mihály** a munkanélküliek külföldi munkavállalási lehetőségeiről kérdezett, **Móger József** a munkanélküliek pontos száma felől tudakozódott, a jegyzőnő, **Baranyai Attiláné dr.** a közhasznú munkások jövő évi foglalkoztatásának módjáról kért bővebb információt. A Munkaügyi Központ megyei igazgatója, **Éder Géza,** és a kirendeltség vezetője igyekeztek kimerítően válaszolni a feltett kérdésekre, de elmondták: a számadatok (pl. munkanélküliek pontos száma, külföldön munkát vállalt munkanélküliek száma stb.) egy része csak becsült érték lehet.

A folyó ügyekben elsőnek a helyi autóbuszjárat állítólagos veszteségességének kompenzálásáról tárgyaltak. A polgármester elmondta, hogy az idén nem lesz járatmegszüntetés. Javasolta a Volán képviselőjének, hogy az önkormányzatnak engedélyezzen könyvvizsgálói vizsgálatot. A Volán ettől nem zárkózik el.

A folytatásban a képviselők elfogadták a Savaria Otthon Ápolási és Egészségügyi Bt. bejelentését a házi ápolás végzéséről a térségben.

Ezt követően terület kijelölését fogadtak el garázsépítés céljára. A CVSE Sporttelepének kerítése igen rossz állapotban van. Ennek felújításáról is döntöttek a testület tagjai. Az életveszélyes részeket lebontják, és helyette drótkerítést helyeznek el. Az izsákfai templom harangjainak villamosításához és hangosító berendezés felszerelésének költségeihez 70 ezer forinttal hozzájárult a város önkormányzata. Változott a gázközműhöz való utólagos csatlakozás ára is. Ez októbertől 82 ezer forint. A csatornahálózatra – azokon a helyeken, ahol az régebben nem társulati formában lett kiépítve – 1998. május 1-ig külön közműhozzájárulás megfizetése nélkül lehet rákapcsolódni a rendszerre.

Új, 7. számú háziorvosi körzet létrehozásának javaslatát is elfogadták a képviselők. A szükséges új rendelő a Csontváry patika egy részének átalakításával jön létre. Ugyanebben az épületben helyezik el a 3. sz. háziorvosi körzetet és az orvosi ügyeletet. Egészségügyi téma az is, hogy a Vas Megyei Markusovszky Kórház támogatási kérelmét pozitívan bírálta el a város képviselő-testülete. Nevezetesen arról van szó, hogy a megyei kórház csecsemő- és gyermekosztályára egy életmentő műszer vásárlásához kértek segítséget.

Pozitív elbírálásban részesült **Boznánszky László** kérelme is, aki a késes-köszörűs tevékenység folytatásához szükséges helyiség további bérlését kérelmezte. A helyiséget a nemrég elhunyt Boznánszky Ferenc – a kérelmező édesapja – bérelte eddig, ugyanilyen tevékenység folytatása érdekében.

Györe Géza

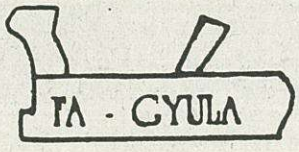

FA–GYULA VÁLLALKOZÁS

FAIPARI TERMÉKEK GYÁRTÁSA ÉS FORGALMAZÁSA, FAKITERMELÉS

SZENZÁCIÓS FAANYAGVÁSÁR!!!

Fenyőfűrészáru	25 mm	37 500 Ft/m^3
1. osztályú minőség	50 mm	43 500 Ft/m^3
	68 mm	50 000 Ft/m^3

Gerenda, szarufa, palló, komplett tetőszerkezet kárpátaljai lucfenyőből

Tölgy fűrészáru
Kőris fűrészáru
Éger fűrészáru

Tűzifa fűrészelt:	
– akác	675 Ft/mázsa
– cser, tölgy	600 Ft/mázsa
– egyéb	500 Ft/mázsa
Hasított akáctűzifa	800 Ft/mázsa
Hulladékfa csomagolt gépkocsira felrakva.	300 Ft/mázsa

Laminált lapok teljes választéka méretre szabva.

Tetőléc	50 Ft/fm
Bramac léc	60 Ft/fm

ÁRAINK AZ ÁFÁT IS TARTALMAZZÁK.

Faáru boltunk nyílik a Sági u. 6–8. számú bevásárló udvarban október 20-án!

Telefon: 95/420-543 Rádiótelefon: 06/60/377-557

TELEP:
CELLDÖMÖLK-IZSÁKFA
BOKODPUSZTA

4426

Anyakönyvi hírek

CELLDÖMÖLK

Születés: Molnár Zsolt és Kóbor Erika Mária leánya: Regina Mónika, Bagics Zoltán és Pál Rozália Csilla leánya: Adrienn, Erdélyi Zsolt és Paluska Szilvia Mária leánya: Regina, Pethő Csaba és Szabó Magdolna leánya: Barbara, Farkas Károly és Sallai Mária leánya: Alexandra, Bagics László és Pór Hajnalka leánya: Tifani Anna, Kocsis Jenő és Kazári Ildikó leánya: Krisztina, Imre István és Rózsás Andrea Zsuzsanna leánya: Angéla.

Házasság: Pőcze Imre és Nagy Éva, Horváth Zsolt és Frankovics Edina, Ódor István és Horváth Ildikó, Varga Krisztián és Hencz Barbara, Pap Gyula és Egyed Anikó, Szücs József László és Horváth Éva Erika, László Tibor és Horváth Hajnalka.

Halálozás: Szarka Ferenc Tihamér, Görög Józsefné sz. Nagy Anna, Varga István, Lukács Lajosné sz. Pintér Margit, Laki Istvánné sz. Petler Gizella, Hujber József.

KEMENESMAGASI

Születés: Nagy Attila és Zag Nóra fia: Gergely Attila, Mesterházy Csaba és Budinszky Adrienn fia: Martin Csaba, Hajba Zsolt és Horváth Andrea Marianna fia: Zsolt.

Halálozás: Gécs Béláné sz. Magassy Karolina, Horváth Zoltán.

JÁNOSHÁZA

Születés: Csizmadia Zsolt és Nyári Mária leánya: Anett, Takács Zsolt és Szőke Zsuzsanna leánya: Klaudia Alexandra.

Halálozás: Kolompár Józsefné sz. Kolompár Margit.

NEMESKERESZTÚR

Születés: Térpál Tamás és Dikovecz Mónika leánya: Martina.

Halálozás: Fiszter István, Marton Géza.

OSTFFYASSZONYFA

Születés: Humli Csaba és Csepregi Csilla leánya: Dzsenifer, Mihácsi Attila és Gömböcz Anita leánya: Eszter.

Halálozás: Csiszlér Ferencné sz. Lőrincz Erzsébet.

NAGYSIMONYI

Születés: Orsós József és Mórocz Éva leánya: Éva.

KEMENESSÖMJÉN

Születés: Zseli Róbert és Büki Orsolya fia: Viktor.

KEMENESKÁPOLNA

Születés: Bogdán György és Horváth Ilona leánya: Ilona Gabriella.

VÖNÖCK

Születés: Vass Mihály és Orbán Ibolya fia: Bence.

KEMENESSZENTMÁRTON

Halálozás: Tibortz Imre.

TOKORCS

Halálozás: Csótár Gáborné sz. Pethő Mária.

NEMESKOCS

Halálozás: Baráth Csaba.

KENYERI

Halálozás: Márkus Imre.

Hallott már Ön a világ legnagyobb biztosítótársaságáról? Szeretne ebben a nagy csapatban sárvári csoport tagjaként dolgozni?

AHICO BIZTOSÍTÓ

Ismerkedjen meg az
AHICO BIZTOSÍTÓ RT.-vel!
Jelentkezését várja Tihanyi Józsefné a 89/310-600-as, 89/324-856-os valamint a 20/226-384-es telefonszámokon.

A LEGKORSZERŰBB BURKOLATOK A LEGNAGYOBB VÁLASZTÉKBAN

***Cell* BAU KFT.**
Celldömölk, Építők útja 2.
(volt Műszaki Ipari Szövetkezet helyén)

- ALFÖLDI PORCELÁNGYÁR RT.,
- ZALAKERÁMIA RT. termékei,
- BAUMIT vakolatok, valamint
- zártszelvények, lemezek, idomacélok kaphatók.

JÁRÓLAP ÉS CSEMPE
20 000 Ft feletti készpénzes vásárlása esetén
5% kedvezményt adunk!

- Kijelölt termékeket akciós árakon értékesítünk!

A MÜLLEX KFT. értesíti a Tisztelt Lakosságot, hogy Celldömölk város területén

lomtalanítást és veszélyeshulladék-gyűjtést tart

1997. november 8-án (szombaton)

azon a városrészen, ahol **szerdán** van szemétszállítás (izsákfai, alsósági városrészen és a Kodály Z. utcától délre eső utcaszakaszokon).

Kérjük a Tisztelt Lakosságot, hogy a megadott helyen a megjelölt napon reggel 7 óráig a lakásban, háztartásban keletkezett, felhalmozott és feleslegessé vált tárgyakat – lom, bútor, berendezési tárgy, eszköz, készülék, tartozék – szállítójárművel megközelíthető közterületre helyezzék ki. A veszélyes hulladékokat ugyanilyen módon, de a lomoktól elkülönítve tegyék ki az ingatlanok elé.

FIGYELEM! VERSENY INDUL

A Vas megyei Közgyűlés településtisztasági és szépítési versenyt hirdetett az 1998. évre a megye városai, községei, települései részére.

A verseny meghirdetésének célja, hogy az 1848/49. évi forradalom és szabadságharc 150. évfordulójának megünneplésére a települések környezetének rendezésével, szépítésével is készüljenek.

Celldömölk Város Önkormányzata 220/1997. (IX. 3.) sz. határozatában benevezett a versenybe.

Az eredményes részvétel érdekében felkérjük városunk lakóit, tegyenek meg mindent saját környezetük tisztaságának, szépítésének érdekében.

Azért, hogy egy város szép, gondozott és tiszta legyen, tenni kell mindannyiunknak!

Makkos István
polgármester

4427

Két évkönyv – egy szellemiség

A pápai református kollégium két intézménye, a gimnázium és tudományos gyűjtemények újból közösen adta ki évkönyveit egy kötetben, az elmúlt 1995–1997. évekről. Az egy, közel félévezredes törzsön fakadt, kisarjadt új hajtás, a kidöntött, halálraítélt törzsön életerős fává növekedett. A gimnázium nem lelketlen bizonyítványgyár, hanem valóban „alma mater", azaz tápláló anya! Ahogy 450 éven át is az volt! Négy évfolyamos általános gimnázium, amelyben évfolyamonként 3-3 párhuzamos osztály van (az elsőben négy). Az A osztály humán, a C reál tagozatú, a B és a D osztály pedig általános tantervű.

Az iskolában szombaton is tanítanak, de 4-6 hetes tanítási ciklus után egy hét szünet következik. A 418 diák közül 304 diákotthonban lakik. A tanítás és a diákotthoni elhelyezés ingyenes, ellátás saját konyhán és étteremben oly költséggel, hogy a nyersanyagárakat számítják fel.

Az érettségizett, főiskolákra jelentkezett tanulóinak 70 százalékát vették fel a különböző felsőfokú oktatási intézményekbe. Ma már tizenhét (17) különböző egyéni és közösségi alapítvány segíti anyagilag az iskola tanulóit, az egykori kollégium Amerikában élő öregdiákjai minden évben külön 100 (100) dollárral jutalmazzák az iskola legjobb tanulóját.

A különböző munkaközösségek életéről szakonként a vezető tanárok számolnak be, melyekből kitárulkozik az iskola belső szellemi élete, mindennapjainak gazdag magvetése. Külön fejezetben a fiúinternátus és a leányinternátus életéről olvasható részletes beszámoló, a bentlakók egymásért való, közösségi, bensőséges felelősségét, minőségét mutatja az, hogy „az ősi iskola hagyományait követve felsőbb éves diákjaink rendszeresen korrepetálják az arra rászoruló kisebbeket".

Nagyon jelentősek az iskola külkapcsolatai, különösen az utódállamokban, az elszakított részeken élő magyarsággal, magyar iskolákkal. Számottevő azonban Hollandiával, Svájccal, az Amerikai Egyesült Államokkal, sőt Írországgal való kapcsolatuk. A Skót Nőszövetség látogatása is kapcsolatteremtő volt. Nemzetközi figyelem érdeklődésébe került az iskola, amikor 1996. szeptember 4-én a II. Magyar–Magyar Csúcstalálkozó az iskola dísztermében zajlott. De az is, amikor 1997. április 23-án Német–Magyar vegyesvállalati vezetők tanácskoztak ugyanitt.

A jövő terve az, hogy a három, négy évfolyamos osztály mellett az 1998/99. tanévtől egyetlen hatévfolyamos gimnáziumi osztályt is indítanak, ahova a jelenleg hatodikosok jelentkezését várják.

Kizöldült a megnyesett fa: „Rendkívül sokszínű iskolában, családias légkörben szeretnénk jellemet formálni, ízlést nevelni, gondolkodni tanítani, és elősegíteni azt, hogy diákjaink közül minél többen rátaláljanak Istenünkre, életük valódi értelmére" – írja az igazgató, **dr. Kálmán Attila.**

Az egyházkerület Tudományos Gyűjteményeinek Évkönyve is két esztendő sokrétű gazdag munkáról ad számot. Az Évkönyv mind a három részleg: könyvtár, levéltár és múzeum munkájáról, jövőbeni terveiről tár elénk adatokat.

Nagy feladat és nagy öröm volt a MODERN könyvtár megnyitása, mely különösen is a gimnázium diákjainak ad lehetőséget tudásuk gyarapítására. Jóleső érzés tudomásul venni, hogy ők ezt ki is használják.

A könyvtár bekapcsolódott az Internet hálózatba, s a diákok ennek használatával élnek. Mindhárom intézmény a legmagasabb színvonalon áll az érdeklődők, a kutatók s a látogatók rendelkezésére, nem csupán a belső egyházi érdeklődők, hanem a „nagyvilág" számára is. Erről tesznek bizonyságot a statisztikai kimutatások, a több ezer látogató, a kutatók, a milliós nagyságrendű könyvvásárlások.

A könyvtár tanítási időben este fél nyolcig van nyitva, hogy a diákság ne csupán óraközben, hanem tanítás után is használhassa!

Nádasdy Lajos

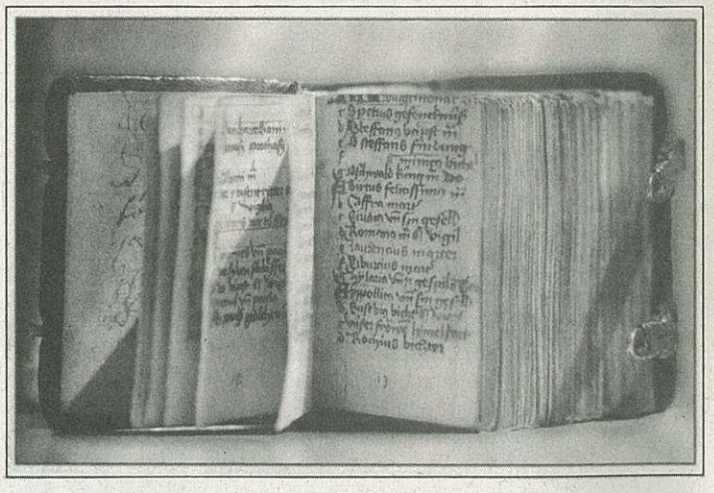

4428

Filatélia-sarok

A várva várt szüret idején, amikor már a szőlőfürt a fárasztó munka beteljesülésének ígéretét mutatja – gyönyörködtetve a szemet – látványa örömet áraszt. Nagyszerű dolog, hogy a magyar bélyegkiadás több ízben is bemutatja borvidékeink kincsét, a különböző fajtájú szőlőket. Ízelítőül – aktualitására is gondolva – e néhány bélyeggel tisztelgünk a szőlőkultúra előtt. Nyilván a színes nyomású bélyegeken mutatósabbak a szőlőfürtök, a termő táj, de így is beszédes lehet számunkra. Az ábrázolt fajták vidékünkön is megtalálhatók, sorban a következőket idézzük a közölt bélyegsoron: OLASZRIZLING, FURMINT, LEÁNYKA a jóféle fehér fajták közül, a pirosak köréből pedig a KADARKA, a CABERNET FRANC és a CABERNET SAUVIGNON zárja a sort.

DJ.

A cégvezető felújította a ligeti teniszpályákat

4429

A MÜLLEX megvetette a lábát Celldömölkön is

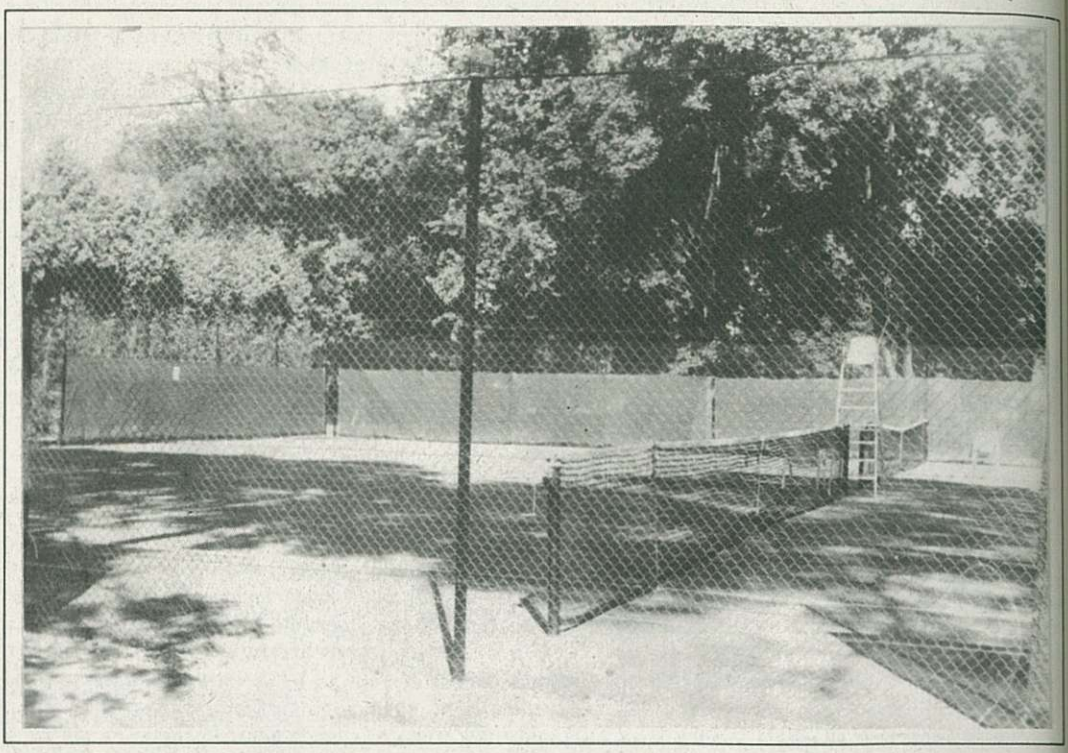

1997. január 1-jétől a MÜLLEX CELLDÖMÖLK KFT. gondoskodik a hulladék elszállításáról Celldömölkön. Az eltelt hónapok tapasztalatairól kérdeztük az önkormányzat megbízott képviselőjét, **Kocsis Orsolyát.**

– Egy egész város hulladékának elszállítását megoldani összetett feladat. Hogyan alakult ki mai működési formájuk?

– Közös gazdasági társaság alakult az Önkormányzat és az újonnan létrejött MÜLLEX CELLDÖMÖLK KFT. részvételével, 50-50 százalékban megosztott tulajdonjoggal. Ez a forma azért előnyös, mert az önkormányzat teljesen „belelát" a kft. működésébe, szabályozhatja a díjszabást, a szállítás módját és ezzel elkerülhetők a kisebb súrlódások. Fontos szempont az is, hogy a MÜLLEX KFT. segítségével meg tudta oldani a város a hulladék elhelyezésének problémáját.

– Milyen visszajelzéseket kaptak a lakosság részéről az elmúlt időszak során?

– Pozitív és negatív visszajelzést vegyesen kaptunk. Kezdetben többen zúgolódtak a nagy távolság miatt (Körmendre szállítjuk a szemetet), mert nem értették, hogy ez miért gazdaságos. A celldömölki szeméttelep csaknem teljesen megtelt, egy évig lenne még használható. Ausztriában már bevált szokás, hogy száz kilométeres körzetből hordják egy helyre a hulladékot. Az év elején még Celldömölkön raktuk le a szállítmány egy részét, de az átrakótelep elészülte óta már a körmendi telephelyre szállítjuk az összes hulladékot.

– Milyen géppark áll a város rendelkezésére?

– Egy modern, tömítőlapáttal felszerelt gépkocsival dolgozunk. A gépkocsit a MÜLLEX KÖRMEND KFT.-től béreljük. A helybeliek eleinte azt is kifogásolták, hogy miért nem egy celldömölki cég kapta meg a hulladék elszállításának jogát, miért egy másik város lakosainak teremt új munkahelyet ez a vállalkozás. Ez nem így van. A MÜLLEX CELLDÖMÖLK KFT. munkatársai – az ügyvezető igazgatót, Rudolf Wiednert kivéve – mindnyájan helyi lakosok. Tehát a MÜLLEX nem munkahelyet vett el a celliektől, inkább új elhelyezkedési lehetőségeket teremtett. Cégvezetőnknek egyébként több vállalkozása is van Magyarországon, szereti ezt a vidéket. Szívesen támogat különféle rendezvényeket, megmozdulásokat. Most éppen a ligeti teniszpályát újíttatta fel saját költségén és 10 évre bérbe vette az önkormányzattól. A régi aszfaltra perforált műanyag szőnyeg került, majd arra kvarchomokot és gumizúzalékot hordtak fel. Ez az egyik legkorszerűbb, Magyarországon még egyáltalán nem elterjedt eljárás, amit teniszpálya építésénél alkalmaznak. A pályát felújító munkások Ausztriából érkeztek. Nem csak a pályát borító réteg lett más; új kerítés és vízelvezető is körülveszi a játékteret. Az új pálya előnye, hogy kora tavasztól késő őszig használható. A nagyobb fokú kihasználtság érdekében önszerveződő Teniszklub Egyesület alakult. A klubtagság egy évre szól. A tagdíj befizetésekor mindenki klubkártyát kap, mellyel tetszőleges időpontban látogathat el a pályára. A klubnak bárki tagja lehet, aki befizeti az éves tagdíjat. Férfi-, női és gyermekbajnokságot szervezünk. Ettől talán a helyi sportélet is jobban felpezsdül majd.

– Visszatérve a MÜLLEX KFT. celldömölki működéséhez: milyen változások várhatók a szolgáltatások terén?

– Szentgotthárdon és Körmenden szelektív hulladékgyűjtés folyik. Celldömölkön is tervezzük ennek a megvalósítását, ám egy éven belül valószínűleg nem sikerül valóra váltani. Először csak kísérleti jelleggel működtetjük majd, de végső cél a szelektív hulladékgyűjtés megvalósítása a városban. Ez azonban csak távlati terveink között szerepel. Addig is lomtalanítás során (idén három napon át) szállítjuk el a külön csomagolt veszélyes hulladékot (elem, spray stb.).

Többször volt már arra példa, hogy az általános iskolások által összegyűjtött elemeket kérésre elszállítottuk. Területi bővítést is tervezünk a környékbeli falvak bevonásával, de az igények felmérése még folyamatban van. Jelenleg 29 falu tartozik a MÜLLEX hatáskörébe.

– Kifizetődő lett a kft.-nek, hogy Celldömölköt is üzletfelei közé sorolhatja?

– Ma egy modern, megfelelően kialakított regionális hulladéklerakó telep százezer fő felett lesz gazdaságos. Új piacra volt szüksége a MÜLLEX KÖRMEND KFT.-nek, ezért pályázta meg a celldömölki kiírást. A kft. sem járt rosszul, de úgy érzem, a cellieknek is hasznos, ha elkerül a városból a hulladék.

– Milyen környezetvédelmi előírásoknak kell megfelelniük?

– Kötöttünk egy hulladékszállítási és tárolási szerződést, mely tartalmazza, hogy milyen szabályokat kell szem előtt tartanunk. Ügyelni kell a pormentes szállításra és a megfelelő tárolásra. Ha egy jármű meghibásodik, azonnal pótolnunk kell a kiesést. Celldömölkön sok a rossz állapotban lévő kuka, és sokszor nem a mi hibánkból marad szemét az úttesten. Használt kukákat is árusítunk, sokkal olcsóbban, mint ahogyan a boltban hozzá lehet jutni. Így próbálunk segíteni a lakosság amúgy is nehéz anyagi helyzetén. Hasznos tartozéka az általunk árusított kukáknak a kerék, mely sokkal könnyebbé teszi a rövid távú kézi szállítást.

– Néha mintha nem lenne rendszer a munkájukban. Előfordult már, hogy reggel nyolckor, máskor pedig délután négykor ürítették ugyanazon a környéken a kukákat. Mi okozza ezt?

– Esetenként tényleg előfordul, hogy a megszokottól eltérő időpontban érkezünk. A rendszertelenség abból adódik, hogy néha kerülőket kell közbeiktatnunk az utakon folyó csatornázási munkálatok miatt. A sok kisebb kitérő a nap vége felé már nagyobb késéseket okozhat. Szerencsére az emberek nemcsak a hibáinkat veszik észre, hanem az erényeinket is. Többen jelezték, hogy meg vannak elégedve személyzetünk munkájával és a szolgáltatás színvonalával.

Verrasztó Tibor

Fotó: Völgyi

4430

Decemberben ismét

Új Kemenesalja falinaptár

Lapunk szerkesztőbizottsága – az olvasók és a hirdetők körében végzett felmérésekre, valamint az előző évek tapasztalataira hagyatkozva – ismét elhatározta, hogy megjelenteti az Új Kemenesalja 1998. évi falinaptárát. A mellékletként készülő falinaptár a korábbiakhoz hasonlóan önköltséges, ami esetünkben azt jelenti, hogy a rajta szereplő hirdetések bevételeiből fedezzük az előállítás költségeit, így az olvasók ingyen kapják meg. A falinaptáron mintegy húsz, névjegykártya méretű hirdetés elhelyezésére van lehetőség. Ez persze csak átlagos méret, akik ennél nagyobb felületet szándékoznak vásárolni reklámjuk elhelyezésére, ennek sincs akadálya. A korlátozott megjelenési hely miatt azonban fontos, hogy a vállalkozók, a vállalatok és esetleg magánszemélyek idejében jelentkezzenek igényeikkel.

A hirdetések leadásának határideje: 1997. november 3-a, helye: Polgármesteri Hivatal, Celldömölk, műszaki osztály, Nagy Antal.

A hirdetési tarifák:

90 x 50 milliméter – névjegykártya méret 6 500 forint + áfa

90 x 100 milliméter – kétszeres méret 12 000 forint + áfa

A hirdetésben fekete-fehér fényképet is el lehet helyezni, a három alkalmazott alapszín: piros, kék, fekete.

Az 1998-as falinaptár a decemberi első lapszámunkban jelenik meg, s amint közöltük, ingyen jut el az Új Kemenesalja minden olvasójához.

4431

Gazdaszorgalom

A szőlőben

A szüretek után a teendők a pincében folytatódnak. A kipréselt must és a forrásban levő „anyag" kezelésével most dönti el minden gazda, hogy milyen bort iszik a jövő évi szüretig.

A „szőlőből is lehet bort csinálni" elv legfontosabb lépcsője a gyors erjedést minden módon elősegíteni. Viszonylag egyszerű dolog a 15–20 C fok hőmérsékletet biztosítani természetes módon, vagy borélesztővel gyorsítani az erjedést. A 25 C fok feletti hőmérséklet káros folyamatokat is elindíthat a borban. Nagyobb problémát jelent, ha valaki „túljavította" a mustot. A must természetes körülmények között 21 mustfokig forr ki maradék nélkül. Az efölötti cukormennyiséget csak cukortűrő fajélesztővel lehet alkohollá alakítani.

Ha megakad a must erjedése, akkor a gátló tényezőt kell megszüntetni. Az is előfordulhat, hogy csak be kell gyújtani a helyiségben, vagy csak meg kell levegőztetni a mustot, hogy az élesztőgombák oxigénhez jussanak.

A kotyogó használata nem csak a muslincák ellen védi az újbort, hanem segíti megőrizni a fajtára jellegzetes íz- és aromaanyagokat is.

A kiforrott újborral sürgősen végezzük el a törési próbát. Színtelen palackba vagy pohárba félig töltsünk bort, hagyjuk szobahőmérsékleten szabadon állni néhány napig.

A jól kiterjedt, egészséges bor tisztulni kezd. A törésre hajlamos viszont megzavarosodik, a felső részén előbb barna gyűrű jelenik meg, amely az idő múlásával az edényben lefelé terjed, néhány nap alatt az teljes minta megbarnul. A jelenség egyszerű kénezéssel (40 mg/l) megszünethető.

Ősszel célszerű a szőlő telepítését és pótlását elvégezni. Sima vessző használata csak homokos területen javasolható, mert ott nem tud károsítani a filoxéra. Egyéb talajtípusokon helyesebb oltványt ültetni. Környékünk talajai kifejezetten savanyú kémhatásúak, ezt figyelembe kell venni az alany megválasztásánál. A Gyöngyös és Eger környékéről hozatott oltványokra szóló panaszok inkább a mésztűrő alanyokra vezethetők vissza, s nem az előállítókra.

Oltványt csak kellően előkészített gödörbe szabad ültetni, mert a tömörödött földben a gyökérzet nem tud megerősödni, a tőke csak senyved. Új telepítéskor célszerű a teljes területet megforgatni 70 cm mélyen. A forgatással egy időben gondoskodhatunk a több évre szóló tápanyag-visszapótlásról is. Adjunk ki száz négyzetméterenként 8–10 mázsa érett istállótrágyát, vagy 20-25 kg szuperfoszfátot, 40-50 kg kálisót és 6-8 kg pétisót. A tápanyagokat be kell dolgozni mélyen a talajba úgy, hogy a gyökerek és a trágyák között 15-20 cm föld legyen.

Pótlásnál mindig ássunk 80 x 80 x 70 cm-es ültetőgödröt. A felső, humuszban gazdag talajréteget rakjuk külön. Az elkészült gödör aljába tegyük a külön rakott feltalajt, összekeverve a kiadni kívánt tápanyaggal. Takarjuk vissza a gödröt és 3-4 hét múlva ültessünk.

A gyümölcsösben

Az almafélék jelentős részét október második felében szüretelik le. Ekkor kezdődik a gyümölcsfák telepítésének és pótlásának ideje is. A gödrök kiásása előtt el kell dönteni, hogy milyen *gyümölcsfajtát* milyen *alanyon* és milyen *koronaformán* akarunk termeszteni.

A fa ültetésével hosszú időre meghatározzuk kertünk formáját, hasznosítási lehetőségét. Orsó- vagy sövénykorona forma esetén is 15-20 évre határozunk.

Döntenünk kell, milyen célra: házi friss fogyasztásra, vagy értékesítésre szánjuk a gyümölcsöt. Házikertben inkább a több hasznosítású fajtákat ültessük.

Napjainkban divat az intenzív gyümölcsösről beszélni. Sokan ezt az újabb fajták termesztésével azonosítják, holott egy gyümölcsös nem a fajtától, hanem a művelési módtól válik intenzívvé. A művelési mód pedig szorosan függ az alanytól. Ugyanis az alanyfajta befolyásolja, hogy a ráoltott nemes fajta növekedése milyen lesz. Az alanyfajták gyökérzete dönti el a a növekedését, a korona méretét, a termőre fordulás idejét, a fa élettartamát. Napjainkban a különböző művelési módokhoz csak törpe és féltörpe növekedésű alanyokat alkalmaznak.

Az ismertebb alanyok a következők:

Almaalanyok

Vadalmaalany: alig használják már. Erős gyökérzetű, magas, erős növekedésű fát nevel. Későn fordul termőre, nehezen ápolható.

M–4: középerős növekedésű, leginkább elterjedt alany, A vadalanyon növőhöz képest 50-55%-kal kisebb fákat nevel. Szárazságtűrő. Tenyészterülete 25–35 m^2.

MM–106: középerős növekedésű. 55-60%-kal kisebb fát nevel mint a vadalany. Korán termőre fordul a ráoltott fajta. Nem igényel támrendszert, 15-25 m^2 a területigénye. Könnyen földközelben tartható.

M–26: féltörpe alany, 60%-kal kisebb fát nevel, mint a vadalany. A kövér, középkötött nem túl nedves talajokat kedveli. Saját lábán nem tud megállni, támrendszert igényel. Jó sövényalany. Tenyészterülete 10-15 m^2.

M–9: Törpe alany, 60-70%-kal kisebb fát nevel a vad alanyra oltottnál. Csak támrendszer mellett termeszthető rendkívül sekély és gyenge gyökérzete miatt. Öntözést igényel. Ideális sövény és orsókorona fa. Térigénye 5–8 m^2.

M–27: igen törpe, gyenge növekedésű almaalany. Térigénye mindössze 4 m^2, mivel a vadhoz viszonyítva 70–75%-kal kisebb fát nevel. Csak öntözött körülmények között él meg.

Körtealanyok

Jellemzően a vadkörte és a termesztett fajták magoncai. A ráoltott nemes fajták vezérhajtást hozó, hosszú életű fák lesznek. Csak 6-8 évesen fordulnak termőre. Az utóbbi években megjelent sövény körtefák alanya birs. Sekélyen gyökeresednek, igénylik az öntözést. Sok körtefajta összeférhetetlen a birssel, ezért ezek nem nevelhetők rajta. Pl.: Vilmos, Clapp (klapp) kedveltje.

Kajszialanyok

Az összes alanyfajta *mészigényes!* Ezért ültették már őseink is a kajszit az elhagyott meszesgödörbe! Újabb vizsgálatok szerint a Kisnánai lószemű szilvára és a fehér beszterceire oltott kajszik gutaütés pusztulása fele volt a más alanyokhoz képest.

Őszibarackalanyok

Általában a termesztett fajták magoncai. A *keserűmandula* alanyon bírja a meszet. Egyébként nem. 6 x 4 m-re ültessük, jó vízellátottságú területre.

Dr. Hollósy István

4432

Új helyen a város kertészei

A sportpálya építése miatt el kellett költöznie a Cellszolg Kft. kertészeti részlegének a ligeti sportpálya szomszédságából. Az áttelepítés augusztus elsejével kezdődött meg a celli és alsósági városrész közé, a korábbi gázcseretelep helyére.

Az áttelepülést a kertészek saját erővel igyekeztek, igyekeznek megoldani. A végleges állapot kialakítását hátráltatja, hogy az új telephelyen az áramfejlesztést aggregáttal, a vízellátást lajtos kocsival igyekeztek megoldani az átmeneti időszakban.

– A víz biztosítását a városban folyó csatornaépítéssel kapcsolatos csőtörések hátráltatták. A villany azért érkezett nehezen, mert viszonylag messziről kell idehozni – tájékoztatott **Nagy Sándor**, a kertészeti részleg vezetője.

Tőle tudjuk, hogy az áttelepüléssel viszonylag jobb körülmények közé kerültek, hiszen itt jobb a talaj, ki tudják alakítani a megfelelő szociális és raktárhelyiségeket. A modul rendszerű melegházat már áthozták, de ehhez még egy előkészítő helyiséget is ki kell alakítani. Hátrányt jelent, hogy a városközponttól viszonylag messze kerültek. A használatos gépek, berendezések, felszerelések alkalmankénti szállításának költségei ma még nem ismeretesek.

Éppen a centrumból való kivonulás az egyik oka, hogy két régi munkatársuk is megvált a cégtől. Helyüket ideiglenesen férfi munkaerőkkel pótolták, őket viszont télen nem tudják alkalmazni. Helyükre női munkaerőket keresnek majd.

Völgyi

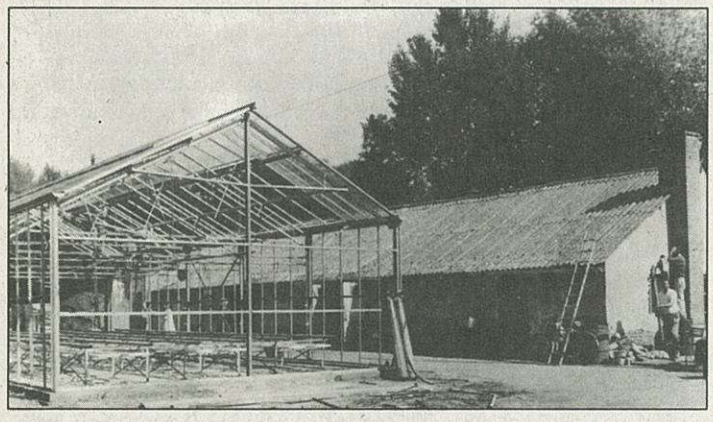

4433

Bűnmegelőzés kamerákkal

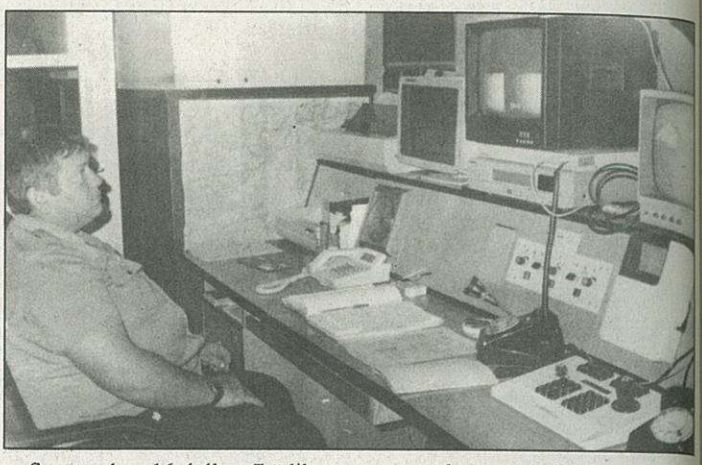

Szeptember 16-ától működik a celldömölki rendőrkapitányság nagytermében az új számítógépes vagyonvédelmi rendszer. Az ünnepélyes átadáson ott voltak az önkormányzati képviselő-testület tagjai, a közreműködő és érdekelt vállalkozók, üzemek, pénzintézetek és a sajtó képviselői.

A 7 milliós összegért üzembe állított rendszer – melynek segítségével már a beüzemelési időszakban is fogtak el garázda személyt – lehetőséget biztosít a megye hasonló rendszerekkel ellátott területeivel a közvetlen kapcsolattartásra, az azonnali reagálásra.

– Celldömölkön az utóbbi 10 évben megháromszorozódott a bűncselekmények száma, a vagyon elleni bűncselekmények az előző évihez is 20 százalékos növekedést mutatnak – mondta beszédében egyebek közt **Molnár Lajos** alezredes, celldömölki rendőrkapitány.

Makkos István polgármester elmondta, hogy a megvalósítás az önkormányzat részéről is komoly anyagi befektetés volt, de a lakosság nyugalma ennél többet ér.

Ezután a szakemberek megmutatták a kamerás rendszert a jelenlévőknek, akik meggyőződhettek róla, hogy segítségével figyelemmel kísérhető a főtér teljes területe, a Szentháromság tér, a Kossuth L. utca és a Sági út egy része, valamint a Géfin tér. Tehát minden olyan fontos pénzintézményen, üzleten, és minden fontos objektumon rajta tartja a szemét a kamera, ami a bűnözők szempontjából számításba jöhet.

Völgyi

JÁTÉK • JÁTÉK A KMK negyedszázada JÁTÉK • JÁTÉK

4434

A Kemenesaljai Művelődési Központ az idén ünnepli fennállásának 25. évfordulóját. Ez alkalomból egy játékra hívjuk Önt. Kérjük, tartson velünk! 5 fordulón keresztül összesen 25 kérdésre kell válaszolnia kiállításainkkal kapcsolatban. Decemberben kell majd együttesen leadni a kitöltött totókat intézményünkben, Némedi Lászlóné előadónknál. Az ez évben kiállító művészeink által felajánlott alkotásokat fogjuk majd kisorsolni a helyesen kitöltők között.

4. forduló

1. 1988. március 11-én nyílt meg Katona Szabó Erzsébet kiállítása, amelyet Today Alíz művészeti író nyitott meg, az iparművészet melyik ágát képviseli?

1. üveg
2. textil
X kerámia

2. 1925-ben született Gyulán. Főiskolai tanulmányait Budapesten és Leningrádban végezte, az a festőművész, akinek tárlatát dr. Dömötör János nyitotta meg 1988-ban. Ki ő?

1. Koszta Rozália
2. Péterfi Gizella
X Csikós András

3. Hans Gusztav Edőcs ausztriai fotóművész tárlatával több alkalommal is találkozhatott a közönség intézményünkben. 1990-ben milyen címmel nyílt meg kiállítása a művésznek?

1. Hortobágy
2. Kamerával a világ körül
X Cigányok

4. A Debrecenben élő textiltervező iparművész kiállítását 1989 februárjában láthatták az érdeklődők. A kiállított munkák érdekessége az volt, hogy a foltozás technikájával készültek. Ki az alkotó?

1. Dolányi Anna
2. Lévai Nóra
X Sütő Éva

5. Szervátiusz Tibor szobrászművész kiállítása mely évben volt látható intézményünkben?

1. 1990
2. 1989
X 1992

Kemenesaljai Művelődési Központ

Szelvény – negyedik forduló

1. 1 2 X
2. 1 2 X
3. 1 2 X
4. 1 2 X
5. 1 2 X

4435

A celli gimnázium alapításának hiteles krónikája

Gimnáziumunk 50 éves jubileumi ünnepségeinek hatása nyomán több oldalról felmerült annak óhaja, hogy az iskola alapításának részletes és hiteles történetét is hasznos lenne feltárni a mai nemzedékek előtt. Igaz, hogy megjelent az iskola Évkönyve, mely átfogó ismereteket ad a múltról, s ehhez járul az első, mondhatjuk alapító öregdiákok által kiadott ÍGY KEZDŐDÖTT című emlékkönyv, de a részletes ismeretekre is érdemes lenne odafigyelni, hiszen egy háborús összeomlás után romokon kisarjadt élet „világra jötte" a mának is üzen. A következő időszakban megpróbáljuk olvasóink elé tárni mindazt, amit az alapítás küzdelmeiből hasznosnak látunk. Mottónk ehhez: „Minden kifejlődés, előmenetel, erő, érték és szerencsének legmélyebb sarkalatja a kiművelt emberfő. A tudományos emberfő mennyisége a nemzet igazi hatalma." (Széchenyi István: Hitel)

6. A képviselő-testület alapító határozata

A november 20-ára összehívott értekezlet izgalmakban és keserűséges csalódásokban bővelkedő órákat hozott, különösen amikor az iskola elhelyezéséről volt szó. Sehogyan nem haladt előre az ügy. Az iskolákat fenntartó egyházak vezetői és lelkészei egyaránt arra hivatkoztak, hogy ők is szűken vannak a tantermek dolgában, a leánypolgáriról, a zárdáról szó sem lehet. A polgári fiúiskola még részben romos a háborús sérülés miatt. A mezőgazdasági szakiskola is szűken van a maga részéről. Félő volt, hogy éppen helyiség híján megbukik, elhal a gimnázium megvalósulásának ügye. A napokon át tartó tanácskozások izgalmai után az a döntés született, hogy szükségmegoldást kell keresni! A lényeg az, hogy a gimnázium megnyíljon, s utána a folyamatosan elkövetkező évek magukkal hozzák a megoldást is. A benépesítéssel nem volt probléma, a szülők, akik érdekelve voltak, szívesen írták alá a szükséges nyilatkozatokat.

November 22-én megérkezett a tankerületi főigazgató hivatalos átirata is; szigorú keménységgel szóló felhívás: „1737/1946–47. szám. – Tárgy: celldömölki gimnázium. A Nemzeti Bizottság Elnökségének! – Celldömölk.

Hivatkozással a vallás- és közoktatásügyi miniszter úrnak 1946. évi november hó 7-én kelt 125.653/1946. számú Címhez intézett rendeletére, kérem szíveskedjék hivatalommal közölni, hogy 1. Celldömölk község képviselőtestülete milyen közgyűlési határozattal gondoskodott a fenti számú rendelettel érintett gimnázium részére megfelelő épületről és a dologi kiadások fedezésére szolgáló állandó jövedelmi forrásról; 2. a folyó tanévben megnyíló osztály elhelyezésére van-e lehetőség a helybeli állami polgári iskola épületében; 3. a folyó iskolai évben a gimnázium hányadik osztályainak megnyitását óhajtja a község és hány leánynövendékre lehet az osztályban számítani. – Szombathely, 1946. november 16-án. Dr. Sulyok Kálmán tankerületi főigazgató. – P.H."

Erre a felhívásra rendkívüli képviselő-testületi gyűlést hívott össze azonnal november 23-ára Borbély Kálmán főjegyző, amelyben minden részletre kiterjedően foglalkozott a gimnázium ügyével. *Mondhatom úgy is, hogy a képviselő-testület a maga részéről is meghozta alapító határozatát!* Ekkorra már megszületett a szűkebb körű tanácskozásokon a *szükségmegoldás*, mely a képviselő-testület elé is került: a *sportpálya épületében, a tűzoltók által használt, de akkor használaton kívüli, bizony eléggé elhanyagolt állapotban lévő helyiséget hasznosítsa a község a gimnázium megnyitása céljaira.*

A képviselő-testület közgyűlésének jegyzőkönyvét részleteiben van csak módunk közölni lapunk hasábjain, annak terjedelmes volta miatt. Másrészt eléggé sok olyan anyag van benne, amelyet mi itt már közölhettünk.

„Jegyzőkönyvi kivonat. – Készült Celldömölk nagyközség képviselőtestületének 1946. november 23-án d.u. 4 órakor tartott rendkívüli közgyűlési jegyzőkönyvéből. Jelen vannak: Buza János községbíró elnök, Lalits Milán, Eszter János, Csoknyai József, Sárközi József, Németh Sándor, Belovári István, Rácz István, Halmos György, Kassai József, Herczfeld István, Zsirai Károly, Csizmadia Lajos, Rács Imre, Szloboda Ferenc, Maák Dániel, Zsirai Elemér, Barabás Károly, Horváth Sándor, Horváth Győző szavazattal bíró elöljárók és községi képviselőtestületi tagok és Borbély Kálmán h. vezetőjegyző. ... Tárgy: Celldömölkön létesítendő gimnázium részére megfelelő épület és dologi kiadások fedezésének biztosítása." Az előadó főjegyző ez után ismertette a miniszteri leiratot és a tankerületi főigazgató átiratát. A képviselő-testület „nagy éljenzéssel és tapsviharral fogadja a gimnázium engedélyezésének bejelentését". Bejelenti a vezetőjegyző, hogy a „Nemzeti Bizottsággal karöltve tartott szülői értekezleten 45 tanuló szülője kérte az ujjonnan megnyíló gimnázium V. osztályába, vagyis a felső gimnázium I. osztályába leendő beíratásukat. A VI. osztályba pedig 8 jelentkező volt. A községi elöljáróság és a Nemzeti Bizottság megállapította, hogy a helybeli áll. polgári fiúiskola épületében a folyó iskolai évben egy osztály sem helyezhető el, mert az épület a háborús események következtében annyira megrongálódott, hogy a helyrehozási költség rendelkezésre állása esetén is csak a jövő iskolai évben lehet azt elfoglalni. Ellenben a nagyközség tulajdonát képező sport épületben levő nagyterem – *ami a téli gazdasági iskola megépítése előtt is tanterem volt* – a gimnázium egy osztálya részére rendbe hozható lenne. Javasolja, hogy a képviselőtestület névszerinti szavazással hozzon olyan értelmű határozatot, hogy az ujjonnan létesülő gimnázium elhelyezéséről és dologi kiadásainak fedezéséről, nevezetesen fűtésről és világításról az érdekelt környékbeli községek évi hozzájárulásával saját háztartási költségvetése terhére gondoskodik. A folyó évben az V., esetleg még a VI. osztály megnyitását kéri. Az állami polgári iskola rendbehozásához pedig az Újjáépítési Minisztériumtól államsegélyt kér."

A javaslatot a név szerinti szavazás elrendelése után a képviselőtestület valamennyi tagja megszavazta. Ennek megfelelően készült el és mondatott ki a VÉGHATÁROZAT! Ebben a továbbiakban a képviselő-testület: „Felkéri a celldömölki Járási Főjegyző Urat, hogy a járás területén fekvő, gimnáziumi szempontból érdekelt községeket hívja fel, hogy Celldömölk nagyközség által föntebb vállalt dologi kiadások részbeni fedezésére képviselőtestületi határozattal évi hozzájárulásokat biztosítsanak. – Felkéri a képviselőtestület Dr. Buday Ferenc Nemzeti Bizottsági elnököt, Nádasdy Lajos ref. lelkész Nemzeti Parasztpárti megyei titkárt, Andor Ferenc gazdaképzőintézeti igazgatót és Borbély Kálmán h.vezetőjegyzőt, hogy pár napon belül küldöttségileg utazzanak fel Budapestre, a Vallás- és Közoktatásügyi Miniszter Úrnak tolmácsolják a képviselőtestület hálás köszönetét és a nagyközség nevében tárgyaljanak meg a gimnázium mielőbbi megnyitása ügyében minden részletkérdést, hogy az iskola megnyitása mielőbb megtörténhessen, eljárásuk eredményét pedig a képviselőtestületnek jelentsék. Küldöttséget felkéri képviselő-testület, hogy az állami polgári fiúiskola helyreállítási költségeinek biztosítása érdekében az Újjáépítési Miniszter Úrnál járjon el és a nagyközség nevében segélyt kérjen."

A küldöttség részére útiköltség-térítést és napidíjat is megállapított a képviselő-testület. Azonban erre nem volt szükség, mert különböző kiutalt újjáépítési anyagokért Budapestre kellett menni, és így a küldöttség a nagyközség rozoga öreg teherautóján indult el egy hűvös, de tiszta novemberi hajnalon a megbízás teljesítésére, és dolgát elvégezve, tarisznyából étkezve, a kiutalt anyagot felvételezve érkezett haza.

Nádasdy Lajos

NE FELEDJE:

Új Kemenesalja kéthetente!

MÁR 16 OLDALON

4436

Sághegyi szüret '97

A Kresznerics Ferenc Könyvtár Gyermekkönyvtára Az ősz című irodalmi és rajzpályázatának eredményét a következőkben közöljük

IRODALMI

I. díj: MÉSZÁROS ANDREA ÉVA: Vers az őszről; Őszi állapot című költeményekért – Bolyai János Gyakorló Ált. Isk. és Gimnázium, Szombathely 6. b oszt. tan.; HORVÁTH VANDA: Az ősz c. elbeszélő fogalmazásért – Eötvös Loránd Ált. Isk., Celldömölk, 5. a oszt. tan.

II. díj: BOKÁNYI IMRE: Szüreti felvonulás című elbeszélő fogalmazásért – Általános Iskola, Kemenesmagasi 5. oszt. tan.

III. díj: GŐCZE TIBOR: Az őszi álom c. elbeszélő fogalmazásért – Általános Iskola, Kemenesmagasi, 5. oszt. tan.

PÁLI BALÁZS: Őszi kirándulás c. elbeszélő fogalmazásért – Általános Iskola, Kemenesmagasi, 5. oszt. tan.

TÖMBÖLY TEODÓRA: Tanévkezdés c. elbeszélő fogalmazásért – Eötvös Loránd Ált. Isk., Celldömölk, 5. a oszt. tan.

D'ORTA-díj: LENCSÉS BARNABÁS: Az ősz c. sajátos stílusú elbeszélő fogalmazásáért – Eötvös Loránd Ált. Isk., Celldömölk, 5. b oszt. tan.

KÉPZŐMŰVÉSZETI

I. díj: KIRÁLY ESZTER: Madárijesztő c. akvarell – Petőfi Sándor Ált. Isk., Ostffyasszonyfa, 4. oszt. tan.

LANG TÜNDE: Kukoricás a ködben c. akvarell – Berzsenyi Lénárd Ált. Isk., Celldömölk, 8. oszt. tan.

LUKÁCS HAJNALKA: Őszi táj c. munkájáért – Berzsenyi Lénárd ált. Isk., Celldömölk, 8. oszt. tan.

MOLNÁR BENCE: Fa c. akvarell – Ált. Isk., Kemenesmagasi, 3. oszt. tan.

FOSZTÓ KRISZTINA: Cím nélkül – akvarell technikával készült festményéért – Tehetséggondozó Ált. és Középiskola, Budapest, 4. oszt. tan.

II. díj: BAGICS DÓRA: Falusi udvar c. akvarell – Petőfi S. Ált. Isk., Ostffyasszonyfa, 4. oszt. tan.

BOKÁNYI IMRE: Őszi erdő vaddisznóval c. akvarell – Ált. Isk., Kemenesmagasi, 5. oszt.

HORVÁTH BALÁZS: Napraforgók c. terménykép – Eötvös Loránd Ált. Isk., Celldömölk, 7. oszt. tan.

MAGYAR TÜNDE: Fa c. akvarell – Laborcz Ferenc Ált. Isk., Budapest, 12 éves

PILISKÓ RICHÁRD: Ház fával c. akvarell – Genius Tehetséggondozó Ált. és Középisk., Budapest, 4. oszt. tan.

RÁCZ ANDREA: Egyedül c. akvarell – Ált. Isk., Kemenesmagasi, 6. oszt. tan.

SMIDÉLIUSZ PÉTER: Erdő c. akvarell – Petőfi S. Ált. Isk., Ostffyasszonyfa, 4. oszt. tan.

SZIJÁRTÓ VIKTÓRIA: Hegyoldal c. akvarell – Gáyer Gyula Ált. Isk., Celldömölk, 8. oszt. tan.

III. díj: KREIF ZSUZSANNA: Hulló falevelek c. akvarell – Gáyer Gyula Ált. Isk., Celldömölk, 6. oszt. tan.

KREINER EDIT: Balatoni táj c. rongykollázs – Eötvös Loránd Ált. Isk., Celldömölk, 8. b oszt. tan.

LUKÁCS BARBARA: Fa c. akvarell – Laborcz Ferenc Ált. Isk., Budapest, 4. oszt. tan.

MAGYAR ESZTER: Gesztenyeszüret előtt c. munkája – Béri Balogh Ádám Ált. Isk., Kőszeg, 12 éves

MELEG GÁBOR: Fák c. akvarell – Genius Tehetséggondozó Ált. és Középisk., Budapest, 3. oszt. tan.

PETRŐCZI ILDIKÓ: Őszi hangulat c. akvarell – Ált. Isk., Acsád, 4. oszt. tan.

SALLAI MIHÁLY: Az ősz c. akvarell – Laborcz Ferenc Ált. Isk., Budapest, 7. oszt. tan.

SCHEHL NÓRA: Két fa c. akvarell – Laborcz Ferenc Ált. Isk., Budapest, 3. a oszt. tan.

VÉGH ILDIKÓ: Kukoricás c. rongykollázs – Eötvös Loránd Ált. Isk., Celldömölk, 5. oszt. tan.

4437

Fontos a jelenlét a közterületeken

A rendszerváltás után a munkásőrség és az önkéntes rendőrség megszűntével a rendőrség ugyancsak maga maradt a bűnelkövetőkkel szemben. A bűnözés visszaszorítására mindenképpen szükség volt önkéntes segítőkre, ami az alulról szerveződő polgárőrség formájában jött létre. Ez a szervezet Celldömölk városában – kiegészülve néhány kemenesi településsel – az országban az elsők között alakult meg. Létrehozásában döntő érdemei voltak **Molnár Lajos** alezredesnek, a celldömölki rendőrkapitányság vezetőjének, **Makkos István** polgármesternek és **Nagy Rezső** (képünkön) kórházi dolgozónak, aki a helyi csoport és egyúttal a Vas Megyei Polgárőr Szövetség és az Országos Polgárőr Szövetség elnökségi tagja is lett azóta.

Nagy Rezső elmondta, hogy az 1990-ben megalakult polgárőr csoportnak 40 tagja volt, akik között a celliek mellett ott voltak Nagysimonyi, Ostffyasszonyfa, Nemeskeresztúr és Köcsk polgárőrei is. A környező községek polgárőrei azóta kiváltak a celliből, és saját településeiken önálló csoportokat hoztak létre. A celli csoportnak jelenleg 40 tagja van. Külön csoport tevékenykedik Alsóságon mintegy 25 fővel, a Sághegyet egy 12-13 tagú csoport vigyázza.

– 1991-ben együttműködési szerződést kötöttünk a vasúttal a pályaudvari csövezés megakadályozására. Nem is volt csövezés sem a vasútállomáson, sem a vesztegző kocsikban. Ezzel a szerződéssel mintegy 6 évvel megelőztük az országos szerveket, ugyanis a közeli napokban kötik meg a hasonló szerződést az Országos Polgárőr Szövetség és a MÁV Rt. között – mondja nem kis büszkeséggel Nagy Rezső.

Korábbi szerződéseik közül több már megszűnt, ugyanis a nagyobb cégeket rendészek vagy saját vagyonőrök vigyázzák. Nagyon is élő viszont a kapcsolatuk a rendőrséggel s az önkormányzattal. Előbbivel közös járőrözéseket végeznek, ehhez nélkülözhetetlen a napi kapcsolat a közrendvédelmi osztály vezetőjével. A városi önkormányzat – melytől helyiséget, telefont, rádió adó-vevőt kaptak – valamennyi rendezvényét biztosítják.

– A közterületeket, főként a központi pénz- és közintézményeket figyelő számítógépes vagyonvédelmi rendszer figyeli, ami nagy segítséget jelent a bűnözés megelőzésében. Két dolgot azonban nem szabad elfelejteni: ennek a rendszernek a látótávolsága behatárolt. Másrészt pedig továbbra is fontos a személyes jelenlét a közterületeken. Nos, ebben tudunk mi polgárőrök továbbra is komoly segítséget nyújtani – fejezi be a tájékoztatást Nagy Rezső.

Völgyi

4438

Újdonság a könyvtárban

(Sebők Zoltán: Az új művészet fogalomtára: 1945-től napjainkig. – Budapest, 1996.)

Valljuk meg, eléggé nagy összevisszaság és sokszínűség uralkodik a képzőművészet területén napjainkban. Nem könnyű feladat eligazodni a számos izmus és neoizmus különbözősége és hasonlatossága között. Persze, a számos magyarított, vagy nem magyarított idegen kifejezés megértése is sok fejtörést okozhat.

Nem kis feladatra vállalkozott Sebők Zoltán művészettörténész, a modern művészetek kiváló ismerője, amikor fogalomtár összeállítására vállalkozott ebben a témában. A szerző előszavában elismeri, hogy elsősorban diákoknak és tárlatlátogatóknak készítette kötetét. Persze, nehéz eldönteni, hol a határ a tudományos fogalmak és a képzőművészet „hétköznapi" életében használatos szakszavak között, de minden bizonnyal fogalomtárhoz, lexikonhoz kell fordulnunk, ha ilyen kifejezéssel találkozunk mint pl. drip painting, funk art, postpainterly abstraction és hasonlók. A példákat a kötetből választottuk, de nem elriasztásul, hisz érthető és a fogalomnak az új művészetek rendszerében elfoglalt helyét is pontosan meghatározza az adott címszó.

A kötetet számos illusztráció teszi szemléletessé, hisz a fénykép adott esetben sokszor többet mond a többoldalas szövegnél. Sebők vállalkozását külön nehézzé teszi az, hogy egy még mindig változó, tisztuló problémakört próbál enciklopédikusan összefoglalni.

Györe Géza

4439

Sárvári borverseny – kemenesaljai sikerekkel

A Vállalkozók Egyesülete az idén harmadik alkalommal rendezte meg borversenyét a sárvári szüret alkalmával. A tavalyi év nem tartozott a kiemelkedően jó évek közé a borosgazdák számára, ennek ellenére meglepően szép eredmények születtek. Ez azt mutatja, hogy a gazdák kellő szakértelemmel és gondossággal kezelték boraikat.

Egy kis visszatekintés az eddigi sárvári versenyekre: 1995-ben, az első versenyre 17 bort, 1996-ban 39 bort, az idén 38 bort neveztek. Tavaly *Fehér Tamás* celldömölki szőlősgazda nyerte el a nagydíjat 1994-es évjáratú olaszrizlingjével, a Sárvár legjobb bora címet *Győrvári Mihály* 1995-ös vegyes fehérbora kapta.

Az idei év nagydíjasa *Hetyei Benjámin* kissomlyói traminije lett: a szép, harmonikus nedűt gazdag illat- és zamatanyag jellemezte. Ahogy az egyik érdeklődő a kóstolás után megjegyezte: ha most lenne a pápalátogatás, ez a bor kerülne Szombathelyen a szentatya asztalára! Sárvár legjobb borának *Varga Dezső* rizlingszilvániját választották a bírálók. A tavalyi időjárás ennek a fajtának kedvezett, az ital szépen megőrizte fajtajellegét, amelyhez harmonikus ízek párosultak. Kitüntető kupát nyert *Végh Rezső* kissomlyói zöld veltelinijével, *Tölgyes László* Sitke hercseghegyi vegyes fehérjével és *Győrvári Mihály* sárvár-úrhegyi vegyes fehérborával.

Aranyérmesek lettek még a fenti díjazottakon kívül: *Végh Rezső* (kissomlyói királyleányka, 1996), *Fehér Tamás* (Sághegyi olaszrizling, 1996), *Hetyei Benjámin* (kissomlyói sauvignon, 1996) és *Gera János* (sárvár-hegyközségi vegyes fehér, 1996).

Ezüstérmes borok: *Varga Dezső* (sárvár-hegyközségi rizlingszilváni, 1996) *Vajda Tibor* (kissomlyói vegyes fehér, 1996), *Végh Rezső* (kissomlyói királyleányka, 1993, valamint 1995-ös évjáratú zweigeltje), *Császár Károly* (kissomlyói vegyes fehér, 1996), *Tóth Géza* (kissomlyói vegyes fehér, 1996), *Fehér Tamás* (sághegyi nemes olaszrizling, 1996), *Lődör István* (szigligeti vegyes fehér, 1996), *Domján Gábor* (sitke-kishegyi vegyes fehér, 1996), *Hetyei Benjámin* (kissomlyói olaszrizling, 1996, kissomlyói muskotály, 1996, kissomlyói chardonnay, 1996), *dr. Bartek Pál* (sárvár-hegyközségi vegyes vörös, 1996), *Dömötör István* (sárvár-hegyközségi vegyes vörös, 1996), *Keresztúri Csaba* (kissomlyói tramini, 1995 és 1996), *Dán Józsefné* (sárvár-hegyközségi muskotály, 1996).

Bronz minősítést összesen heten, dicsérő oklevelet öten nyertek.

A verseny jó alkalom volt arra, hogy az eredményhirdetésre összegyűlt gazdák szót váltsanak a szüret előtti kilátásokról. Ha az időjárás továbbra is kedvező marad, jó közepes termés elé néznek. **M.L.**

4440

Egy ismeretlen adalék Celldömölk sajtótörténetéhez

Városunk sajtótörténetének száz esztendős jubileumáról emlékezett meg lapunkban (1997. szeptember 11., 17. sz.) Káldos Gyula. Tömören összefoglalta a kezdetektől mondhatjuk máig terjedő időszakban megjelent lapkiadásának teljes történetét. Hasonló helyi sajtótörténeti összefoglalás jóval teljesebb és terjedelmesebb formában, a Vasi Szemle 1980. évi 3. „Celldömölki emlékszám"-ban dr. Kuntár Lajos tollából jelent meg. Ezekhez járulhat hozzá az általuk, de mások által sem ismert újabb kiegészítő adatunk.

A Tanácsköztársaság idején, 1919-ben jelent meg Pápán a MUNKÁS ÚJSÁG című lap. Fejlécén a következő megjelölést olvashatjuk: *Politikai lap. – A pápai és czelldömölki szociáldemokrata pártszervezetek hivatalos lapja.* Szerkesztik: Torma Lajos és Kerekes János. (Érdekességként megemlítjük, hogy mindkettejükről utcát neveztek el Pápán a legutóbbi, mögöttünk lévő évtizedekben.) Felelős szerkesztő: Molnár Árpád volt. A lap hetenként két alkalommal, szerdán és vasárnap jelent meg, ami érthető is abban az időszakban, mert a rohamosan változó rendeletek, felhívások és kulturális megmozdulások, politikai értekezletek ismertetése, közzétételei fontosak s szükségesek voltak a gyors ismertetésre. A közölt cím oldalon megjelent és olvasható cikk érthetően beszél és igazolja az elébb elmondottakat.

I. évfolyam. Pápa, 1919 február 26. 13. szám.

MUNKÁS UJSÁG

Politikai lap — A pápai és czelldömölki szociáldemokrata pártszervezetek hivatalos lapja

Szerkesztőség és kiadóhivatal: Pápa, Kossuth Lajos-utca 13. szám. E czímre küldendők a lap szellemi, valamint anyagi részét illető közlemények. Kéziratokat nem adunk vissza a szerkesztőség.

Szerkesztik: TORMA LAJOS és KEREKES JANOS. Felelős szerkesztő: MOLNÁR ÁRPÁD

Kiadja a pápai szociáldemokrata párt. Megjelenik minden szerdán és vasárnap. Előfizetési ára: Egész évre 36 kor., fél évre 18 korona. Egyes szám ára 20 fillér. Hirdetéseket jutányos áron felvesz a kiadóhivatal.

Földmunkások! Csütörtökön este 7 órakor értekezletet tartunk a Munkás-Otthonban. • Napirend: A földosztás.

A lap közös kiadása júniusra megszűnt, mert ekkor a teljes hatalmat átvett kommunista párt pápai helyi lapjává lett. Hozzátehetjük ehhez azt, hogy viszont itt nálunk, Celldömölkön 1919. júniustól a helyi Kemenesalja: „A czelldömölki járási szocialista párt hivatalos lapja" lett, fejlécén az ismert szlogennel „Világ proletárjai egyesülejetek!"

Most nem adjuk a MUNKÁS ÚJSÁG részletes ismertetését, de ezt nem is tartottuk feladatunknak!

Nádasdy Lajos

4441

Phare-támogatás a Berzsenyi iskolának

Celldömölk város önkormányzata ez év márciusában pályázatot nyújtott be a Phare CBC Magyarország–Ausztria Program Kisprojekt Alaphoz a nemzetközi kézilabda-fesztivál és a celldömölki Berzsenyi iskola–Neudau testvérkapcsolat támogatására. A pályázat sikeres volt, és az 1,2 millió forintot fele-fele arányban osztották meg a kézilabda-fesztivál és a Berzsenyi iskola között. A kézilabda-fesztivál augusztus hónap folyamán sikeresen lezajlott, a Berzsenyi Lénárd iskola pedig a tanév során hasznosítja a pályázat útján kapott összeget.

A pénz felhasználásával kapcsolatos tervekről, elképzelésekről az iskola igazgatóját, **Rosta Sándort** kérdeztük.

– Hét éves a kapcsolatunk az osztrák Neudau község iskolájával. A kezdeti kölcsönös ismerkedések után ez a kapcsolat egyre inkább a pedagógiailag is komoly értékeket hordozó programok irányába mozdult el. Iskolánk, ezáltal az alsósági gyerekek számára a legértékesebb, hogy tanulóink közül többen évente egy-egy hetet a szorgalmi időben Ausztriában tölthetnek. Neudaui családoknál laknak, és az ottani iskolába járnak. Ezen idő alatt saját élő környezetében gyakorolhatják a német nyelvet, és ismerkedhetnek a szomszéd nép kultúrájával, szokásaival.

– Ezen kívül a két iskola között kölcsönös látogatások, kulturális és sportprogramok szerepelnek. A kapcsolat ápolásának azonban anyagi vonzatai is vannak. A Phare-program keretében elnyert összeg lehetővé teszi számunkra, hogy az idén egy kicsit más léptékben gondolkodhassunk, mint eddig.

– Mit ért ezen konkrétan? Milyen tervek szerepelnek az 1997/98-as tanév programjában?

– Az eddigi lehetőségeink arra adtak alkalmat, hogy a mi iskolánk tanulói Steiermarkból, a hartbergi körzetből elsősorban Neudauval és közvetlen környékével ismerkedhessenek. Osztrák vendégeink a Sághegyen kívül szombathelyi, jeli, sümegi kirándulást tehettek nálunk. Ez a segítség lehetővé teszi, hogy a mi tanulóink eljussanak a tartományi székhelyre, Grácba, és az osztrák fővárosba, Bécsbe is, a neudaui gyerekek pedig megismerhessék a magyar fővárost és láthassák a Balatont anélkül, hogy ez bármelyik félnek anyagi nehézséget okozna. Ezen kívül lehetőségünk nyílik szótárak, német nyelvű könyvvek vásárlására is.

– Milyen előnyt jelent még ez a pályázat az alsósági iskolának?

– Látszólag nem pedagógiai, hanem egyéb haszonnak tűnhet, hogy módunkban áll egy videokamerát beszerezni az iskolánknak. Ezzel meg tudjuk örökíteni, és az utókor számára is hozzáférhetővé tudjuk tenni mindazt, ami a két iskola kapcsolatában a konkrét történéseket jelenti. Ezen túlmenően pedig az itthoni oktató-nevelő munkánkban is számos területen hasznát vehetjük a készüléknek.

– Ön szerint fennmaradt volna a kapcsolat a Phare-segítség nélkül is?

– Feltétlenül! Csak a lehetőségeink jóval szerényebbek lettek volna.

V.L.

4442

Celldömölk Város Önkormányzatának 27/1997. (IX. 3.) sz. rendelete

a lakáshoz jutás, lakáskorszerűsítés és -bővítés támogatásáról szóló 5/1994. (II. 16.) sz. rendeletének módosításáról

A képviselő-testület a lakáshoz jutás, lakáskorszerűsítés és -bővítés helyi támogatásáról szóló rendeletét az alábbiak szerint módosítja:

1. §

A rendelet 1. §-a a következő új (2) bekezdéssel egészül ki:

(2) A rendelet hatálya e rendeletben foglalt külön szabályozással kiterjed a képviselő-testület 144/1997. (V. 28.) sz. határozatában megállapított 3 éves lakásellátási programja szerint támogatott 3 vagy ennél többgyermekes családokra is.

2. §

A rendelet 2. § (2) bekezdésének második mondata és a (3), (4) bekezdése helyébe a következő rendelkezés lép és az (5) bekezdése a következő új d) ponttal egészül ki:

(2) második mondata:

Az (1) bekezdésben meghatározott jövedelemfeltételek mellett az elvált házastársak közös tulajdonú lakó- vagy házingatlanán a közös tulajdon megszüntetéséhez is nyújtható támogatás, amennyiben a közös tulajdon megszüntetése után a kérelmezővel az ingatlanban kiskorú gyermek marad.

(3) Eltartott családtagként azok a gyermekek vehetők figyelembe, akik után a támogatást kérő a lakáscélú támogatásokról szóló jogszabályok szerint szociálpolitikai kedvezményre lenne jogosult, valamint a vele legalább 1 éve közös háztartásban élő jövedelemmel nem rendelkező személy.

Gyemektelen fiatal házasoknál az 1 főre jutó jövedelmet 2 születendő gyermek figyelembevételével kell számolni.

(4) A támogatás többszöri alkalommal is igénybe vehető, amíg a támogatás együttes összege el nem éri a rendelet 3. § (1) bekezdésében meghatározott támogatás összegét.

(5) d) akiről előzetes vizsgálat alapján megállapítható, hogy nem hitelképes.

3. §

A rendelet 3. § (1) bekezdése helyébe a következő rendelkezés lép:

(1) a) új lakás építéséhez vagy vásárlásához 100 000 Ft-ig

b) megüresedett lakás vásárlásához 200 000 Ft-ig

c) közös tulajdonú lakó- illetve házingatlan közös tulajdonjogának megszüntetéséhez, továbbá lakás bővítéséhez 100 000 Ft-ig terjedő kamatmentes kölcsön nyújtható azzal, hogy abból a 3 vagy többgyermekes családok részére lakás építése vagy vásárlása esetén 100 000 Ft-ig terjedő vissza nem térítendő támogatás adható.

4. §

A rendelet a következő 3/A §-sal egészül ki:

Azok a legalább 3 éve celldömölki állandó lakcímmel rendelkező, szociális körülményeik alapján rászoruló hátrányos helyzetű 3 vagy többgyermekes családok, akik külön pályázati elbírálás alapján a képviselő-testület 144/1997. (V. 28.) sz. határozatával megállapított 3 éves lakásellátási programjában – melléklet III/1. pontja szerint – önkormányzati szervezéssel lakást építenek, az alábbi támogatásban részesülnek:

a) A képviselő-testület által megjelölt helyen ingyen telek juttatása,

b) a családban élő kiskorú gyermekenként 250 000 Ft vissza nem térítendő és 100 000 Ft kamatmentes kölcsön támogatás

azzal, hogy a támogatott ingatlant 10 évi elidegenítési tilalom terheli. Rendkívül indokolt esetben a képviselő-testület a tilalmat feloldhatja, feltéve, ha a támogatott az ingyen telek értékét és a vissza nem térítendő támogatást, illetve a kamatmentes kölcsöntámogatást egy összegben visszafizeti.

5. §

A rendelet 4. § (6) bekezdése helyébe a következő rendelkezés lép:

(6) A képviselő-testület döntéséről a Közigazgatási Osztály 8 napon belül értesíti a támogatást kérőt azzal, hogy további 8 napon belül az önkormányzat nevében a polgármester és a jegyző a jogosulttal kölcsönszerződést köt.

6. §

A rendelet 5. § (2) bekezdése helyébe a következő rendelkezés lép:

(2) A havi jövedelmet a kérelem benyújtásának időpontját megelőző három havi átlag alapján kell megállapítani.

VEGYES RENDELKEZÉS

7. §

Ahol a rendelet lakásügyi hatóságot említ, ott ez a megjelölés Közigazgatási Osztályra módosul.

8. §

(1) Ez a rendelet a 3. § kivételével a kihirdetése napján lép hatályba, mellyel egyidejűleg az 5/1994. (II. 16.) sz. rendelet 4. § (4), (5) bekezdése hatályát veszti.

(2) E rendelet 3. § 1998. január 1-jén lép hatályba, mellyel egyidejűleg az 5/1994. (II. 16.) rendelet 2. § (2) bekezdésének első mondata, valamint ahol a rendelet korszerűsítést említ, az hatályát veszti.

Celldömölk, 1997. szeptember 3.

Baranyai Attiláné dr. jegyző — **Makkos István** polgármester

Ügyfélfogadás

4443

Celldömölk Város Önkormányzata Polgármesteri Hivatala ügyfélfogadási rendje: – hétfő: 9 órától 11 óráig, kedd: ügyfélfogadás nincs, szerda: 13 órától 16 óráig, csütörtök: 8 órától 11.30 óráig és 13 órától 16 óráig, péntek: 9 órától 11 óráig.

*

Minden hónap első csütörtökén 9 és 11 óra között **Makkos István** polgármester, minden hónap második csütörtökén 9 és 11 óra között **Tima László** alpolgármester, minden hónap harmadik csütörtökén 9 és 11 óra között **Baranyai Attiláné dr.** jegyző, minden hónap negyedik csütörtökén 9 és 11 óra között **Enyinginé dr. Batári Borbála** aljegyző tart fogadóórát a hivatalban. Kihelyezett ügyfélfogadás Izsákfán: minden héten szerdán 9.00–11.00 óráig a Faluház önkormányzati irodahelyiségében.

*

A cigány kisebbségi önkormányzat elnökének és elnökhelyettesének fogadóórája: kéthetenként szerdán délután 13 órától 15 óráig a Hollósy tér 1. szám alatti hivatali helyiségben.

*

A Celldömölki Rendőrkapitányság Igazgatásrendészeti Osztályának ügyfélfogadási rendje – hétfő: 08.00–16.00 óra között folyamatosan; kedd: 08.00–12.00 óra között; szerda: 13.00–17.00 óra között; csütörtök: 08.00–13.00 óra között; péntek: 08.00–12.00 óra között.

A Vas Megyei Munkaügyi Központ celldömölki kirendeltségének ügyfélfogadási rendje: – hétfő, kedd és csütörtök: 8–15.30, péntek: 8–12.15 óra között.

✧ SPORT ✧ eredmények – események ✧ SPORT ✧

Kétezer gyermek a Pannóniaringen

4444

Megyei futó- és kerékpáros emlékverseny Ostffyasszonyfán

Nem kis feladatra vállalkoztak az ostffyasszonyfaiak, amikor Október 6-a emlékére megrendezték a nagyszabású diák sporteseményt. Maguk a szervezők is meglepődtek, amikor kiderült, hogy összesen kétezer gyerek s kísérője jelent meg a Pannóniaringen a nevezetes napon.

Számos diszciplínában hirdettek versenyt: görkorcsolyázás, kosárlabda célbadobása, célbarúgás, kerékpározás és futás. A majdnem húsz általános iskolából összesereglettek jókedvűen és irigylésreméltó kitartással versenyeztek. A házigazdák mellett sárvári, rábapatyi, répcelaki, uraiújfalui, kemenesmagasi, kenyeri, vönöcki, nagysimonyi, kemenesmihályfai és celldömölki diákok vettek részt a megmérettetésen.

Az egész napos rendezvényen számos értékes jutalmat, oklevelet, könyvet, pólót osztottak ki. A házigazda, az ostffyasszonyfai Petőfi Sándor Általános Iskola minden gyermeket zsíros kenyérrel és teával vendégelt meg. Mindenki számára izgalmas és tartalmas volt ez az őszi verőfényes nap. Reméljük, jövőre is megszervezik ezt a rangos sportrendezvényt. Felvételeink a versenyek néhány mozzanatát örökítették meg.

Eötvös-sikerek

Az Eötvös Loránd Általános Iskola tanulóinak szép sikerét hozta a Pannóniaringen rendezett kerékpáros és futóverseny. Az elért eredmény értékét növeli, hogy már a verseny színhelyére is kerékpárral érkeztek a tanulók, s ez visszafelé is így történt.

Eredmények

1–2. oszt. kategória, fiúk: 1. **Farkas Csaba**, 2. **Baranyai Bálint**, 3. **Gőcze Gergely.**

A hármójuk alkotta csapat a csapatverseny 1. helyét szerezte meg.

3–4. oszt. kategória, lányok: 3. **Takács Katalin**, 7. **Horváth Ágnes**, 17. Herendi Andrea.

A hármójuk alkotta csapat a 2. helyet szerezte meg.

3–4. oszt. kategória, fiúk: 1. **Horváth Zoltán**, 13. Varga Csaba, 24. Kazári Barnabás.

A fenti három helyezés a csapatverseny 2. helyét jelentette a fiúknak.

7–8. oszt. kategória, leányok: 3. **Ónódi Andrea.**

7–8. oszt. kategória, fiúk: 1. **Göcsei Zsolt**, 3. **Grebenár Gábor**, 4. Németh Tamás.

A hármójuk alkotta csapat a csapatverseny 1. helyét is megszerezte. A tanulók és kísérőik a nap folytatásaként meglátogatták az I. világháborús fogolytemetőt, ahol rövid ismertetőt hallgattak.

– D –

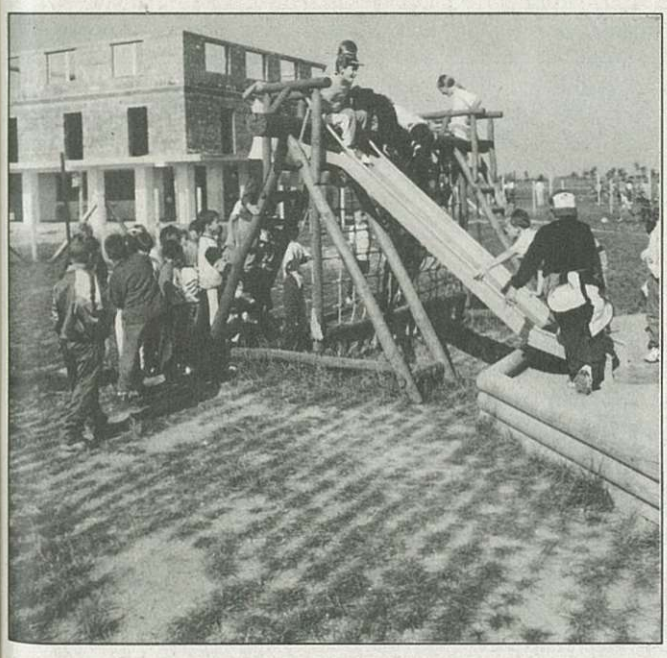

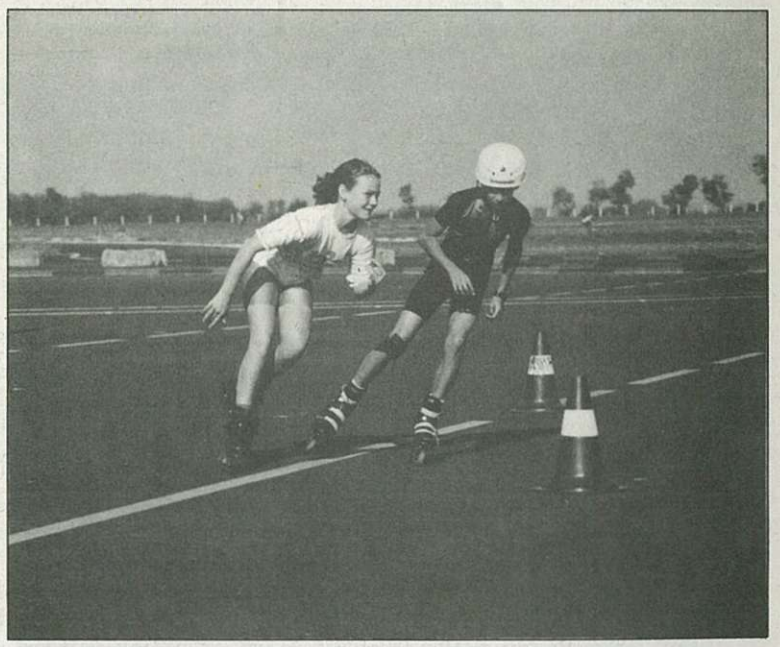

Eötvös-túra – huszonhatodszor

4445

Október 3-án a korábbi évek hagyományait követve túrázni indult az Eötvös Loránd Általános Iskola apraja-nagyja. Az időjárás kegyeibe fogadta a túrázókat, hiszen ragyogó időben kapaszkodhattak fel a Sághegyre, ahol a végcél az Eötvös-emlékoszlop volt. A felsősök számára nem csak fizikai, hanem szellemi próbatétel is volt ez. Eötvös Loránd életéről, itteni tevékenységeiről kellett a hat fős csapatoknak számot adni. Az osztályok külön túráztak, ők pedig az aradi vértanúk életéről gyűjtött ismereteiket hasznosíthatták a válaszadás során.

Az Eötvös-túra eredménye: **1.** 6. a osztály csapata, tagjai: Csuka Milán, Németh Jolán, Pongor Zoltán, Rába Andrea, Szakos Balázs, Zsömlye Diána; **2.** 7. b osztály csapata, **3.** 8. a osztály csapata.

Az Aradi vértanúk emléktúra eredménye

1. 6. a osztály, **2.** 5. b osztály, **3.** 6. b osztály.

A túra az Eötvös-emlékoszlop megkoszorúzásával ért véget.

✧ *SPORT* ✧ eredmények – események ✧ *SPORT* ✧

LABDARÚGÁS

4446

Megyei I. osztály

Csempeszkopács-Pamut–Kemenesalja 1:0 (0:0)

Csempeszkopács, 300 néző, vezette: Horváth Gy.

Csempeszkopács: Endrődi – Tóth, Malomsoki, dr. Rajki, Kovács (Hraskó) – Fürdős, Kiss Sz. (Vágner), Döbör (Kiss), Gáspár – Fazekas, Pados. Edző: Bencsics Tibor.

Kemenesalja: Horváth Zs. – Vincze, Sebestyén, Huszár (Jánosa), Princzes – Fenyő, Varga, Szalai, Füzfa – Ruzsa, Berta (Palánki). Edző: Marsai József.

Jó iramú mérkőzésen a hazai csapat többet támadott, és végül is megérdemelten nyert. Góllövő: Döbör.

Jánosháza–Csörötnek: 1:0 (0:0)

Jánosháza, 200 néző, vezette: Remport.

Jánosháza: Szente – Laczi, Takács, Pacsi, Rétfalvi – Horváth, Závecz (Herman), Varga, Tóth – Kiss (Lenorics) Bors. Edző: Józsa Sándor.

Csörötnek: Kocsis – Kovács J., Laczó, Soós M., Krajczár-Németh, Kovács A. Nagy, Soós A. – Nyári (Horváth) Merkli. Játékosedző: Merkli József.

Sportszerű mérkőzésen a hazaiak sok helyzetet elpuskáztak, de a győzelmük mindenképpen megérdemelt. Góllövő: Bors.

Nagyrákos–Kemenesalja 1:0 (0:0)

Nagyrákos, 150 néző, vezette: Laki.

Nagyrákos: Czeglédy –Papfalvi, Ráncsik, Némethy – Peresztegi, Tihanyi, Albert, Bedócs, Tóth P. – Laczó, Hegedüs (Takács). Edző: Bita Gyula.

Kemenesalja: Horvát Zs. – Sebestyén, Döbröntei Lőrincz (Harkály), Huszár – Vincze, Szántó, László, Fenyő – Varga, Füzfa. Edző: Marsai József.

A nagyrákosiak fölényben játszottak, de csak a 80. percben lőtt szabadrúgás-góllal tudták otthon tartani a 3 pontot. Góllövő: Papfalvi.

Csempeszkopács-Pamut–Jánosháza 1:2 (0:1)

Csempeszkopács: 150 néző, vezette Bodonczi.

Csempeszkopács: Endrődi – Vágner, Malomsoki, dr. Rajki, Tóth – Fürdős, Kiss J. (Polgár), Kiss Sz. (Nagy M.) Döbör – Gáspár, Pados. Edző: Bencsics Tibor.

Jánosháza: Szente – Laczi, Takács (Takács Zs., Pacsi), Szomorkovics, Rétfalvi – Horváth, Závecz, Varga, Tóth – Lenorics, (Hermann), Bors. Edző: Józsa Sándor.

Sárga és piros lapokkal tarkított mérkőzésen a vendégcsapat lelkes és okos játékkal megérdemelten győzött. Góllövők: Gáspár, illetve Bors (2). Kiállítva: Gáspár, illetve Szomorkovics.

Megyei II. osztály

Pecöl-Hozer–Szergény 1:0 (1:0)

Pecöl, vezette: Duszkó.

Szergény: Szentgyörgyi – Holdosi, Horváth P., Kovács, Mező K. – Mező R., Nagy, Horváth B., Szabó – Mező N., Berecz. Edző: Verrasztó Károly.

A rendkívül lelkes szergényiek ellen alaposan megizzadtak a hazaiak a győzelemért. Góllövő: Kiss.

Hegyfalu–Mersevát 2:2 (0:0)

Mersevát: Horváth A. – Kovács, Győrváry, Orbán, Füzfa – Marsai, Horváth L., Gyurák, Szabó – Gulyás, Mészáros, Edző: Nagy Csaba.

Az első félidőben egyik csapat sem tudott betalálni az ellenfél kapujába. Végül is igazságos pontosztozkodás történt. Góllövők: Horváth P., Takács, illetve Gyirák, Marsai.

Alsóság–Gérce-Vásárosmiske 1:3 (1:0)

Alsóság: Nagy G. – Nagy J., Rózsás, Bödör, Németh L. – Tüzes (Németh K.), Varga I., Sárközi, Herczeg (Varga J.) – Kolompár, Fekete. Edző: Balhási László.

Az első félidőben kimaradt hazai helyzetek megbosszulták magukat. Góllövők: Kovács V. (2), Beke, ill. Sárközi.

Ostffyasszonyfa–Csénye 4:0 (1:0)

Ostffyasszonyfa: Csóka – Varga, Stárics, Simon, Balogh – Vörös K., Hajba, Laki, Cseszkó – Vörös A., Szabó (Németh). Edző: Szabó Sándor.

Nagy hazai fölényben az ostffyasszonyfaiak a négy gól mellett sok helyzetet elpuskáztak. Góllövők: Szabó, Hajba, Laki, Vörös K.

Nagysimonyi–Kemenesmagasi 2:0 (1:0)

Nagysimonyi: Palkovics L. – Hajas, Takács, Lőrincz, Molnár – Pethő, Szakál, Palkovics B. (Harmath) – Major (Nagy), Asbóth, Jánossy (Czöndör). Edző: Balhási István.

A jó taktikát választó hazai együttes megérdemelten győzött. Góllövők: Czöndör, Asbóth.

Szergény–Szeleste 2:2 (1:1)

Szergény: Szentgyörgyi – Kovács, Horváth P., Nagy, Holdosi – Szabó, Horváth B. (Vincze), Mező R. (Elek), Barna – Berecz, Mező N. (Figerli). Edző: Verrasztó Károly.

Izgalmas mérkőzésen a kimaradt hazai helyzetek után a 93. percben egyenlített a vendégcsapat. Góllövők: Mező N., Szabó, illetve Szele, Szár.

Kemenesmagasi–Pecöl 1:0 (0:0)

Kemenesmagasi: Finta – Károly, Bodor, Szabó, Hérincs (Marton) – Németh, Velencei (Polák), Pázsi, Berghoffer – Bakodi, Nagy (Buzás). Edző: Szuh József.

A végig fölényben játszó hazai csapat megérdemelte a győzelmet. Góllövő: Bakodi.

Jákfa–Nagysimonyi 5:0 (2:0)

Nagysimonyi: Palkovics L. – Hajas A., Takács, Lőrincz, Molnár – Szakál, Palkovics B., Czöndör, Asbóth (Téttry) – Pethő, Nagy F. (Harmath). Edző: Balhási István

Mersevát–Alsóság 1:0 (1:0)

Mersevát: Horváth A. – Kovács, Győrváry, Orbán (Varga) – Füzfa, Horváth T., Marsai, Gyurák – Takács, Gulyás, Mészáros (Horváth L.). Edző: Nagy Csaba.

Alsóság: Rajczi – Nagy R., Zsirai, Németh L., Bödör – Rózsás, Sárközi, Fekete, Nagy J. – Tüzes (Varga), Kolompár (Németh K.). Edző: Balhási László.

Felejthető mérkőzésen végül is otthon tartotta a 3 pontot a hazai csapat. Góllövő: Takács.

Kőrismenti–Ostffyasszonyfa 3:0 (1:0)

Ostffyasszonyfa: Csóka – Balogh, Stárics, Varga, Jókai – Laki, Hajba, Cseszkó, Vörös K. – Vörös A., Szabó Zs. Edző: Szabó Sándor.

Az ölbőiek megérdemelt, biztos győzelmet arattak. Góllövők: Horváth L., Fülöp, Kiss.

Körzeti bajnokság

Csönge–Boba 3:3 (1:2)

Fordulatos mérkőzésen igazságos döntetlen született. Góllövők: Heller (2), Horváth Zs., III. Horváth F. (2), Legli.

Izsákfa–Kenyeri 1:1 (1:0)

A vendégcsapat a kilenc emberrel játszó hazaiak ellen a 90. percben egyenlített. Góllövők: Tanai, ill. Svedics T.

Nemeskocs–Egyházashetye 2:2 (0:1)

Küzdelmes találkozón végül is igazságos eredmény született. Góllövők: Szabó, Baráth, ill. Csókás (2).

V.L.

VIDEOTECHNIKA SZERVIZ NYÍLT CELLDÖMÖLKÖN,

A SÁGI U. 16. SZÁM ALATT
Telefon: 95/420-084; központ: 99/318-587

GARANCIÁVAL JAVÍTUNK: – videókat, kamerákat
– televíziókat, monitorokat
– HIFI-készülékeket
– autórádiókat
– mikrohullámú sütőket

ÚJ!! TV-KÉPCSŐ FELÚJÍTÁS
Rossz, halvány képcsövét új, nyugati technológiával olcsón felújítjuk.
TÖKÉLETES SZÍNEK, ERŐTELJES KONTRASZT
– 1 év garancia

VÁRJUK KEDVES ÜGYFELEINKET!

FODOR TAMÁS okl. üzemmérnök

✧ SPORT ✧ eredmények – események ✧ SPORT ✧

4447

ELLENFELEINK VOLTAK...

Betka-MÁV DAC–CVSE-Antók Nyomda 1:4 (0:2)
Győr, 200 néző. **Vezette:** Tarczi K. (Pápa)
Betka-MÁV DAC: Pőcze – Gulyás, Takács, Tóth, Reizner – Kulcsár (Bajusz, 46.), Mészáros, Horváth (Barcsa, 64.), Major (Patony, 46.) – Stall, Csollány. Edző: Horváth Tamás.
CVSE-Antók Nyomda: Horváth – Nagy A., Csákvári, Latyák – Nagy I., Molnár (Balhási, 46.), Bognár, Lengyel – Békés, Dobány, Pécz. Edző: Sebestyén Attila.

Október 4-én szép napsütéses időben kezdődött el a két csapat 23. bajnoki találkozója. Kezdés után rögtön észrevehető volt, hogy a MÁV DAC szoros, emberkövető védekezésre rendezkedett be, s ezzel át is adta a kezdeményezést a celldömölki csapatnak. A CVSE-Antók Nyomda játékosai éltek a felkínált lehetőséggel, sorra vezették támadásaikat. A nagy nyomást a győri védők taktikai faultokkal igyekeztek enyhíteni. Az első félórára a celldömölkiek nagy mezőnyfölénye volt a jellemző. A fölény ellenére – Pőcze kapussal az élen – hősies védekezéssel sikerült a győrieknek a góllövést megakadályozni. A nagy fölényre jellemző volt, hogy a hazaiak csak a 22. percben értek fel először a celldömölki kapuig és harcoltak ki egy szögletet, addig viszont a 8. percben Csákvári, a 14. percben Lengyel, a 19. percben Bognár, egy perccel később pedig Dobány lövését védte bravúrosan a győriek kapusa. A sok helyzetet kidolgozó vendégek végre a 27. percben megszerezték a vezetést. A bal oldalon Dobány ment el, éles lövésébe Pőcze belevetődött, a kapusról kijött labdát Lengyel duplázta kapura, de az ő lövése is kipattant a védőkről. Szerencsénkre a labda Békés elé került, aki 8 méterről a kapu közepébe bombázott **(0–1)**. A gól után két perc sem telt el, amikor Pőcze kapus bravúrral védte Csákvári 25 méteres szabadrúgását. A 31. percben azonban már tehetetlen volt Pőcze kapus is Csákvári szabadrúgásával szemben. A 21 méterről meglőtt labda egy védőt érintve a bal sarokba vágódott **(0–2)**. A 35. percben szépíthetett volna a DAC, de Csollány 10-12 méterről a kifutó Horváth mellett gyatrán a kapu mellé emelte a labdát. A 39. percben vezette legszebb akcióját a celli csapat, amelynek végén Dobány kapott forintos labdát, de 14 méterről óriási gólhelyzetben a kapu fölé durrantott. A 42. percben Bognár buktatásáért Major gyűjtött be egy sárga lapot.

Szünetben a DAC kettős cserét hajtott végre, míg a celliek egyet cseréltek. A második félidőben is a celliek kezdeményeztek. Az 50. percben negyedik szögletét lőtte be Nagy István. A labdája átszállt a védők felett, majd Bognár előrevetődve a bal alsó sarokba fejelt **(0–3)**. A második játékrészben magára talált Pécz is, s ennek következtében veszélyesebbek lettünk a kapura, ami azonban sajnos gólokban nem mutatkozott meg. A gólhelyzetek sokaságát dolgozta ki a csapat, de a befejezések nem sikerültek. Az 54. percben Pécz 18 méterről alig lőtt a bal kapufa mellé. A kapukirúgást Nagy I. szerezte meg, aki mesterien szöktette Péczet a bal oldalon. Pécz beadásával Balhásit találta meg, aki hét méterről a kapu fölé emelt. Az 59. és 61. percben Csákvári fejesei jelentettek veszélyt Pőcze kapusnak. A 65. percben Dobány visszahúzásáért Neizner kapott sárga lapot. A szabadrúgás elvégzése után Nagy István már a tizedik szögletét rúghatta. Most is nagyszerűen ívelte be a labdát, melyet a jó ütemben érkező Csákvári élesen a léc alá fejelt. **(0–4)**. A celli csapat továbbra is támadásban maradt, és a 70. percben a kitörő Dobány lábáról szedte le a labdát a győriek kapusa. Két perccel később Pécz lövése csattant a bal kapufán, majd pedig Nagy I. hagyott ki egy óriási helyzetet. Az utolsó negyedórában kiengedett a celli csapat, amit a győriek ki is használtak. A 80. percben egy védelmi megingást Csollány használt ki, és 14 méterről megszerezte csapatának a becsületgólt **(1–4)**. A gól után nem sokkal Csákvári szabálytalansága következtében 11-eshez jutott a DAC. Csollány állt a labda mögé, és félmagas, bal sarokba tartó labdáját Horváth bravúrosan szögletre ütötte. Második nagy szépítési lehetőségét a DAC már nem tudta kihasználni. A 83. percben Békést Dénes, a 90. percben pedig Nagy Istvánt László váltotta fel.

A mérkőzésen a várt eredmény nem maradt el, s ezzel a celli csapat megszerezte első idegenbeli győzelmét, ami a tabellán három hellyel való előbbrelépést jelentett. A kapuban Horváth a 11-es kivédésével bizonyította jó formáját. A védelemben Csákvári a mezőny legjobbjának bizonyult, két gólja külön is dicséri. A középpályán Bognár és Nagy I. játékban egy hajszállal többet nyújtott társainál. A támadásokban Dobány jeleskedett, Békés az első félidőben, míg Pécz a másodikban játszott átlagon felül. A DAC csak kapusának és a szerencsének köszönheti, hogy elkerülte a súlyosabb gólkülönbségű vereséget. A játékvezető észrevétlen maradt, a találkozót jól vezette.

Az előmérkőzésen ifjúsági csapatunk védelme gólképességének köszönheti, hogy csak döntetlen eredményt ért el. Betka-MÁV DAC–CVSE-Antók Nyomda 4:4 (2:2). Góllövők: Szabó (2), Nyári (1), Kunos (1).

CVSE-Antók Nyomda–Körmend-Honda Stojtics FC 3–0 (2–0)
Celldömölk, 1000 néző. **Vezette:** Ferencz (Mosonmagyaróvár)
CVSE-Antók Nyomda: Horváth – Latyák, Csákvári, Stiber – Nagy I., Dobány, Bognár, Kelemen (Molnár, 8.), Lengyel – Békés, Pécz. Edző: Sebestyén Attila.
Körmend-Honda Stojtics FC: Sass D. – Benkő, Kovács, Sass G. – Jóna, Pacsi, Marton, Papp, Baumgartner – Koczor (Horváth I., 79.), Kocsis (Horváth R., 79.). Edző: László Zoltán.

Az első őszies vasárnapon, október 12-én szemerkélő esőben játszották a mérkőzést a csapatok. A védekezésre beállt Körmend ellen sorra vezette támadásait a celli együttes. Az első öt percben már két szöglet is jelezte a hazai fölényt. A 7. percben pedig megszületett a vezető gól is. Bognár labdájával Dobány ugrott meg szépen, és kitűnően hozta a 16-oson belül helyzetbe Békést. Békés a bal oldalon maga elé tette a lasztit, és egy lépés után a vetődő Sass kapus mellett élesen a hálóba vágta azt **(1–0)**. Egy perccel később sajnálatos sérülés történt. Kelemen a félpályánál akasztotta az egyik körmendi játékost, aki véletlenül térdével úgy szállt bele Kelemen jobb combjába, hogy az a játékot nem tudta tovább folytatni. Továbbra is a hazai csapat támadott többet, és dolgozott ki több veszélyes helyzetet, bár ebben az időszakban az ellenfél is többet törődött a támadásvezetéssel is. A 31. percben Békés szépen tálalt vissza a 16-osra Bognárhoz, akinek a lövése leperdült Lengyel elé. Lengyel szépen játszotta Péczhez a labdát, aki szintén bal oldalról a kilépő körmendi kapus fölött a hosszú sarokba emelte azt **(2–0)**. Végre megtört a jég, Pécz Karcsi a 10. forduló mérkőzésén berúgta második gólját. A gól meghozta játékkedvét, sok labdát szerzett, s a támadások előkészítéséből is kivette részét. A 35. percben Martont szövegért büntette sárga lappal a bíró. Három perccel később mintegy 25 méterről Marton hatalmas kapufája lepte meg kapusunkat. A 42. percben Dobány hagyott ki óriási helyzetet. Pécz szerzett a jobb oldali partvonalnál labdát, bejátszotta magát a 16-oson belülre, majd az utolsó védőt is kicselezve Békés elé tálalt. A körmendi kapus kilépett a beadásra, ezt látva Békés sarokkal lövésre visszatette Dobánynak a labdát, aki 12 méterről az üres kapu helyett csúnyán mellé durrantott. Száz százalékos gólhelyzet maradt kihasználatlanul.

Szünet után is folytatódott a celldömölki fölény. A labda birtoklása során több esetben leiskolázták a vendégeket, de a kapuralövéssel adósak maradtak a celli fiúk. Az 58. percben szemre is nagyon szép akció futott a pályán. Bognár Stibert indította a bal szélen, ő levezette a labdát az alapvonalig, majd visszajátszott Péczhez, aki két játékos között tette Dobány elé a bőrgolyót. A nagy kedvvel játszó celli játékosnak azonban kissé hosszúra sikerült az átadás, s így becsúszva a kivetődő kapus mellett centiméterekkel a kapufa mellé küldte a labdát. Ez is nagy helyzet volt. A 72. percben Békés és Pécz adogatás után szintén Dobány elé emelték a labdát, aki kapásból azt kapura tüzelte, de az megint centiméterekkel fölé ment. A 79. percben kettős cserét hajtott végre a körmendi csapat, de ettől sem javult fel a vendégek játéka. A cserék után Stiber rohant el a bal szélen, remek labdát tálalt Pécz elé, aki száz százalékos ziccerben gyatrán a kivetődő kapus kezébe gurított. A celldömölki csapat továbbra sem adta fel a játékot,

(Folytatás a következő oldalon)

✧ SPORT ✧ eredmények – események ✧ SPORT ✧

ELLENFELEINK VOLTAK...

(Folytatás az előző oldalról)

szinte állandóan birtokolta a labdát. A sok támadás a 42. percben góllá érett. A félpályánál szerezte meg Pécz a labdát, amellyel mesterien szöktette Békést a bal szélen. Békéstől megszokott cselekkel az alapvonalig ért a csatár, aki meglátva, hogy Dobány a jobb oldalon üresen van, eléje tálalta a labdát. Dobány most élt a lehetőséggel, és kilőtte a hosszú sarkot (3–0).

A Körmend a várakozásnál is könnyebb ellenfélnek bizonyult. A minden csapatrészben jobb teljesítményt nyújtó hazai csapat megérdemelten vágott vissza a „Négy város labdarúgótornán" elszenvedett vereségért. A kapuban Horváthnak nem volt dolga. A védelem minden egyes tagja jó formában és magabiztosan játszott, Stiber különösen a második félidőben a támadásvezetésekben is jeleskedett. A középpályán Nagy István olyan teljesítményt nyújtott, amilyent joggal várt el eddig is tőle a közönség. Bognár, Lengyel, Dobány nemcsak nagy kedvvel, de jól is játszottak. Legközelebb talán a helyzeteiket még jobban kihasználják. Békés és Pécz játéka bizonyára szóbeszéd tárgya volt a körmendi védőknek is. Ha helyzeteiket ki tudják a további mérkőzéseken is használni, akkor sok örömet szerezhetnek a végelszámolás során a szurkolóknak. A fiatal körmendi együttes lelkesedett, de kapura nem volt veszélyes. A fiatal játékvezetői hármas a mérkőzés eredményét nem befolyásolta, a vezető bíró jól látta el feladatát.

Az utánpótlást jelentő ifjúsági mérkőzésen is hatalmas celldömölki fölény volt a jellemző. CVSE-Antók Nyomda–Körmend FC 8–0 (5–0). Góllövők: Nyári (3), Szabó, Horváth, Bodor, Györvári és Vass (1–1).

- tim -

4448

Asztalitenisz

Dunaújváros–CVSE-MÁVÉPCELL 10:8 – NB II-es férfi mérkőzés, Dunaújváros. A celli csapat balszerencsés vereséget szenvedett az élvonalhoz tartozó dunaparti csapat otthonában. Győztek: Tarr S. (3), Ölbei P., Felleg G. (2–2), Tamás L.

CVSE-MÁVÉPCELL–Nagykanizsa 9:9 – NB II-es férfi mérkőzés, Celldömölk. Győzelem helyett meg kellett elégedniük a hazaiaknak az egyik pontal. Győztek: Tarr S., Ölbei P., Felleg G., Máthé (2–2) és a Tarr–Felleg páros.

CVSE-MÁVÉPCELL–Bük 7:11 – NB III-as férfi mérkőzés, Celldömölk. Máthé és Teket jó játéka kevés volt a pontszerzéshez a jó játékerőt képviselő bükiek ellen. Győztek: Máthé Gy. Teket A. (3–3), és a Máthé–Szabó páros.

Ajka–CVSE-MÁVÉPCELL 8:10 – NB III-as férfi mérkőzés, Ajka. A párosok elvesztése után bravúros győzelmet aratott a celli csapat a jó erőkből álló Ajka otthonában. Győztek: Tamás L. (4), Teket A. (3), Balázs Gy. (2), Balázs B. (1).

Sümeg–CVSE-MÁVÉPCELL 9:9 –NB III-as férfi mérkőzés, Sümeg. A megerősített sümegi csapat ellen szoros, küzdelmes mérkőzésen csak az egyik pontot tudták elhozni a mieink. Győztek: Tamás, Teket (3–3), Balázs Gy. (2) és a Teket–Balázs B. páros.

-vl-

CLAUDIA HERBA SHOP

(SÁRVÁR, Batthyány u. 43/A „LILA udvarház")

AJÁNLATA:
- Gyógynövények, gyógyhatású készítmények
- Tömegnövelő és energizáló termékek
- Fogyasztószerek, Ginzeng-termékek
- Vitaminok és ásványi anyagok

VÁROM KEDVES VÁSÁRLÓIMAT!

Cégtulajdonos: Varga Jánosné

4449

ELLENFELEKRE VÁRVA...

November 2-án Répcelakon játszik bajnoki mérkőzést a CVSE-Antók Nyomda. Az ellenfél a megújult Répcelaki SE lesz. A két csapat a fenti név alatt most találkozik először. A két helység labdarúgóinak első találkozója viszont harmincnyolc éve volt Répcelakon. 1959. szeptember 20-án a Tarrósy – Horváth II. J., Katona L., Horváth I. L. – Somogyi, Hanzsér – Finta S., Lábas, Szabó, Nagy, Balatoni összeállítású CVSE 1:1 arányú döntetlent ért el a Répcelaki Kinizsi ellen. A Kinizsi ellen kilenc találkozón hat celldömölki győzelem és három döntetlen eredmény született.

A Kinizsi megszűnése után a szénsavgyár vette át a répcelaki sport irányítását. A Bányász SK ellen 1970. április 12-én játszott először a CVSE. A mérkőzés Celldömölkön volt és a vendégcsapat 1:0 arányban nyert. Összesen 23 bajnoki mérkőzést játszottunk a Répcelaki Bányász SK ellen, melyből tizenhármat a megyei, míg tízet az NB III-ban. A tíz NB III-as bajnoki mérkőzésen már CVMSE név alatt szerepelt a celldömölki csapat. A tíz mérkőzésből kettőn győzelem, négyen döntetlen és szintén négy mérkőzésen vereség született. Répcelakon az NB III-ban még celldömölki csapatnak nem sikerült győzni. Az idegenben lejátszott öt mérkőzésből viszont három döntetlenül végződött. Répcelakon utoljára 1986-ban a Buzás – Mészáros, Varga Zs., László, Kiss Gy. – Tarczi, Nagy Cs. (Szentgyörgyi), Balhási – Horváth J., Balogh Zs., Molnár T. (Szabó F.) összeállításban játszó CVMSE 0–0-ra végződő eredménnyel hagyta el a pályát.

Jelenleg a bajnokság 10. fordulója után 18–18 pontos mindkét csapat. A Répcelak hazai pályán két győzelmet, két döntetlent és egy vereséget ért el. Lényegében eddig jobban szerepelt vidéken, mint odahaza. Ezzel szemben a celldömölki csapat vidéken egy győzelmet, két döntetlent és két vereséget ért el. Biztató, hogy az utolsó két vidéki mérkőzésén nem szenvedett vereséget. Az újabb vasi rangadó küzdelmes mérkőzést ígér, a győztes csapat megerősítheti helyét az élbolyban, a döntetlen viszont mindkét csapatnak csak a középmezőnyt fogja jelenteni. Az eredmény szempontjából tipikus háromesélyes a Répcelaki SE–CVSE-Antók Nyomda mérkőzés. Döntetlen körüli eredmény a legvalószínűbb, de nem elképzelhetetlen, hogy a Celldömölk megszerzi első NB III-as győzelmét Répcelakon. Tipp: X 2 1

November 9-én az őszi szezon utolsó hazai mérkőzésén a Tihanyi Petőfi SK az ellenfél Celldömölkön. Celldömölk és Tihany még sohasem találkozott sem barátságos, sem kupa- vagy bajnoki labdarúgó-mérkőzésen egymás ellen. A Duna-csoportból érkező tihanyi csapat nagyszerű rajtot vett és a tizedik forduló után a Celldömölkhöz és Répcelakhoz hasonlóan 18 pontot gyűjtött be. Vidéken, hasonlóan a CVSE-Antók Nyomda csapatához, az öt mérkőzésből egyet megnyert, kettőn pedig döntetlent ért el. Vereséget szenvedett Herenden és Körmenden. A papírforma szerint hazai győzelem várható, de nem szabad könnyelműen venni a játékosoknak a mérkőzést. Tipp: 1

- tim -

Legfrissebb eredmény:
Pápa–CVSE-Antók Nyomda 1-1

ÚJ KEMENESALJA
CELLDÖMÖLK VÁROS ÖNKORMÁNYZATÁNAK LAPJA

Felelős kiadó: **MAKKOS ISTVÁN** polgármester. ✧ A szerkesztőbizottság tagjai: **Dala József, Györe Géza, † Horváth Lajos (örökös tag), Káldos Gyula, Molnár Gábor, Nádasdy Lajos (nívódíjas), Németh Tibor, Völgyi László.** Felelős szerkesztő: **BURKON LÁSZLÓ.** Szerkesztőség: Celldömölk, Szentháromság tér 1. ✧ Nyomdai előkészítés: Szignatúra Kft., Szombathely. Nyomás: Antók Nyomda, Celldömölk. ISSN 0865-1175