IX. ÉVFOLYAM, 19. (147.) SZÁM ■ 1997. OKTÓBER 9.

ÚJ KEMENESALJA

CELLDÖMÖLK VÁROS ÖNKORMÁNYZATÁNAK KÉTHETENTE MEGJELENŐ LAPJA ■ ÁRA: 27,50 FORINT

Nem múlt el nyomtalanul 25 év

Közművelődési nap

Sokadik nehéz időszakát éli a magyar közművelődés napjainkban. Ezt a tényt sokan megmagyarázták már, és a megokolásának is számos variációja van. Az biztos, hogy a kilencvenes évek hozta társadalmi és gazdasági változások alapjaiban ingatták meg a teljes társadalmi felépítményt. A könyvtárak és más közgyűjtemények esetében még fokozta a gondot a korszerű szaktörvények hiánya. Mivel köztudott, hogy a hivatal malmai lassan őrölnek, csak az idén került parlamentközelbe – számos változtatás, több külön törvény összevonása után – a kulturális javak védelméről és a muzeális intézményekről, a nyilvános könyvtári elltásáról és a közművelődésről szóló törvény.

Érthető, hogy minden közművelődési és közgyűjteményi dol-

(Folytatás a 3. oldalon)

Nagy István nyugalmazott művésztanár átveszi az emléklapot

Gordonkatalálkozó Celldömölkön

Október 17-én és 18-án az Ádám Jenő Zeneiskolában országos gordonkatalálkozó lesz Papp László csellóművész emlékére. Az első nap Az ifjúsági tehetségek fóruma elnevezésű részében a tavalyi verseny győztesei lépnek fel. Másnap regionális csellótalálkozót tartanak Vas, Győr-Moson-Sopron és Zala megye tanulóinak és tanárainak. A rendezvény fő szervezője Orosz Sándor gordonkatanár, a Vas Megyei Pedagógiai Intézet zenei munkatársa.

Újabb esély

Az Esély Klub értesíti minden kedves tagját, hogy a klub foglalkozásait október 17-én, csütörtökön újraindítja az alsósági kultúrházban este 18 órai kezdettel. A klub nem ígér semmit, esetleg a lélek csendjét és – talán – az önmagunkra ébredés szépségét. Valahogy így, ahogy azt **Simon László** mondja: „Az ember ma abban a helyzetben van, hogy képes tudatosan új szemléletet létrehozni. Ez a mindenki által elérhető csoda önmagunkban van. Mert a világ olyan, amilyennek látom. Nem jó és nem rossz, csak azt adja vissza, amit adtam neki."

A klub tagjai minden érdeklődőt szívesen látnak.

Téged is várunk...

A Vas Megyei Mozgássérültek celldömölki helyi csoportjának vezetősége minden hívő embert – felekezettől függetlenül – szeretettel vár október 12-én 15 órakor a rokkantak szentmiséjére, amelyet a celldömölki katolikus templomban tartanak.

Óralátogatás

A Berzsenyi Gimnázium a hatosztályos gimnáziumi képzés iránt érdeklődő hatodik osztályos tanulók és szüleik részére *október 13-án (hétfőn)* 7.50 órai kezdettel óralátogatási lehetőséggel nyílt napot szervez. Minden érdeklődőt szeretettel várnak.

MÁRVÁNY

MUNKARUHA, CSEMPE, JÁRÓLAP KISKERESKEDÉS

Celld., Mikes K. u. 27.

Munkaruhák, munkavédelmi cipők.

Csempék, járólapok széles választéka.

Fürdőszoba-berendezések, szaniterek, csaptelepek, fugázóanyagok, csempe-, járólapragasztók.

Szeretettel várjuk kedves vásárlóinkat!

Három napig „szüreteltek"

Az idei Sághegyi szüret rendezvénysorozat is a már megszokott forgatókönyv szerint zajlott. Az első nap a szakmai előadásé volt, a másodikon a Kresznerics Ferenc Könyvtár gyermekkönyvtárának pályázati eredményhirdetését és kiállításmegnyitóját rendezték, majd a Kemenesaljai Művelődési Központban ugyancsak kiállítást nyitottak meg. A szombati nap a szüreti felvonulás és az igazi „vigodalom" napja volt.

Gasztronómiai időutazás

Szeptember 25-én a Kresznerics Ferenc Könyvtárban egy röpke másfél órára mintha megállt volna az idő. Félreértés elkerülése végett: nem a könyvtár szűkös anyagi helyzetéről és elhasznált felszereléséről – beleértve a két békebeli faliórát is – akarok szólni, hanem arról az odavarázsolt világról, amelyet egyik oldalról **Kovács Ferenc** sitkei fogadós, másrészről **Hetényi József** gyűjtő kiállítása teremtett meg. A téma – a mindenki fantáziáját és ízlelőbimbóit megmozgató – gasztronómia. Gasztronómiai, mégpedig a századok, a múlt tükrében – mondhatnánk – képben és szóban. A rendezvényt **dr. Bellérné Hor-**

(Folytatás a 2. oldalon)

Három napig „szüreteltek”

(Folytatás az 1. oldalról)

váth Cecília könyvtárigazgató nyitotta meg. Szavait hallgatva kezdett lassulni és visszafelé forogni az idő, hiszen Krúdy Gyula örökérvényű gasztronómiai „bölcsességei” közül idézett, és – valljuk meg – Krúdy mondatai rögtön más – emelkedettebb – régiókba röpítik az embert.

Kovács Ferenc előadásában történelmi áttekintést adott a gasztronómia fejlődéséről és az emberiség történetében elfoglalt helyéről. A második részében közelebbi pátriánk, Vas megye vendéglátási múltját vázolta. Időutazása mi mással is fejeződhetett volna be, mint azzal a megállapítással, hogy veszélyben a hagyományosan magas színvonalú magyar vendéglátás, és hogy a sitkei kastélyfogadóban igyekszik a hagyományos, nem „féllábon” elfogyasztott gyorsétkezdék talajtalan szokásait alkalmazni, hanem az étkezés évszázadok alatt kialakult rituáléinak alkalmazásával emlékezetessé tenni minden ott töltött percet és megízlelt, megismert ízt. A szépszámú és – az időutazástól fellelkesült – közönség segédletével felidézte a helyi vendéglátóhelyeket és azok elnevezéseit is. Persze, nem a mai nevekről volt szó, hiszen például a Rezgő nyárfa étterem csak Hatcsöcs néven került említésre. Nem kis derültségre adott okot az, hogy – valljuk meg – ezt az igencsak egyértelmű elnevezést is – beszólásként – megmagyarázták.

Hetényi József a maga ismert alaposságával készítette el kiállítását a saját – határtalannak tűnő – gyűjteményéből és néhány vendéglátással foglalkozó család ereklyéiből. A dokumentumok mellett számos használati tárgy, celldömölki vendéglátóhelyek emblémájával ellátott étkezési kellék, konyhai eszköz került az érdeklődők szeme elé. A kiállítás a könyvtár felnőttrészlegén került megszervezésre.

Gyermekpályázati díjátadás

Másnap, szeptember 26-án volt az ősz témájára kiírt gyermek-képzőművészeti és irodalmi pályázat díjkiosztó kiállításmegnyitója a gyermekkönyvtárban. Több mint száz alkotás érkezett, és a zsűrinek igen nehéz dolga volt, hogy kiválassza a legjobbakat. A díjazottaknak **Molnár Gábor** főtanácsos, a polgármesteri hivatal művelődési szakreferense adta át a könyvjutalmakat. A kiállításon – amely a gyermekkönyvtárban október 22-ig megtekinthető – nemcsak a díjazott alkotásokat, hanem sok szép és ötletes képet is láthatunk. A két legjobb irodalmi alkotást viszont maguk a szerzők előadásaiban hallhattuk a rendezvényen. A díjazottak névsorát később külön közöljük.

Festménykiállítás

Délután öt órakor a Kemenesaljai Művelődési Központban **Pintér Éva** festőművész kiállítását **Stipkovits Pál,** Mosonmagyaróvár polgármestere nyitotta meg. A művész otthonosan mozog több technikában (olaj, freskó, linómetszet stb.), és eddig 35 önálló és 75 közös kiállítása volt. A 27 éve alkotó festő képei több országba is eljutottak. A vegyes tematikájú kiállítás október 26-áig tekinthető meg a KMK galériájában.

Teljes jókedv

Szombaton a főtéren a Leier cég részéről autós márkabemutató volt, odébb pedig kicsit szegényes kirakodóvásár. A Kemenesaljai Művelődési Központ előtti parkolóban a kosárlabda szerelmesei csatáztak egymással utcai találkozó keretében – változó számú nézőközönség előtt. A város központjában népes közönség várta a program fő attrakcióját, a szüreti felvonulást. A menet a Sághegy alól, a Hegyi utcából indult, és a Sági úton végighaladva érte el a városközpontot, ahol sokan tapsoltak a kisbíró szellemes hirdetményének, a mazsoretteknek, a szüreti fogatoknak és a lovasoknak, az osztrák vendégek táncosainak, és még sorolhatnánk tovább a sort. Este utcabál és **Kovács Kati** énekesnő fellépése, éjfélkor pedig pompás tűzijáték tette teljessé a jókedvet Kemenesalja fővárosában.

Györe–Völgyi

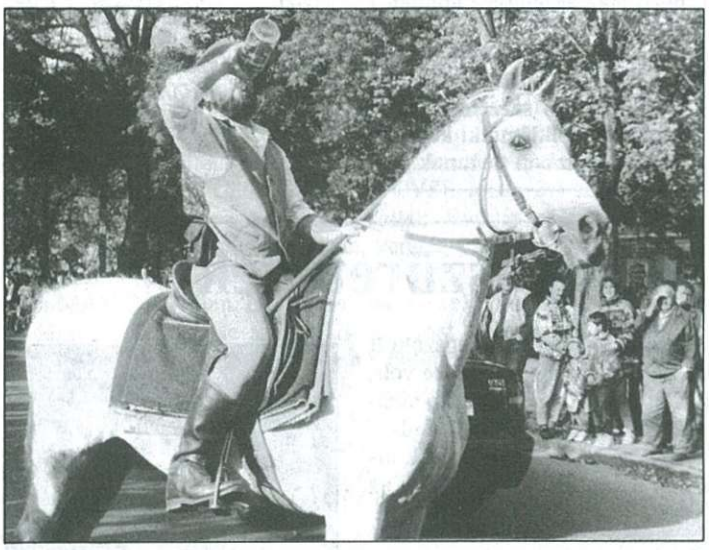

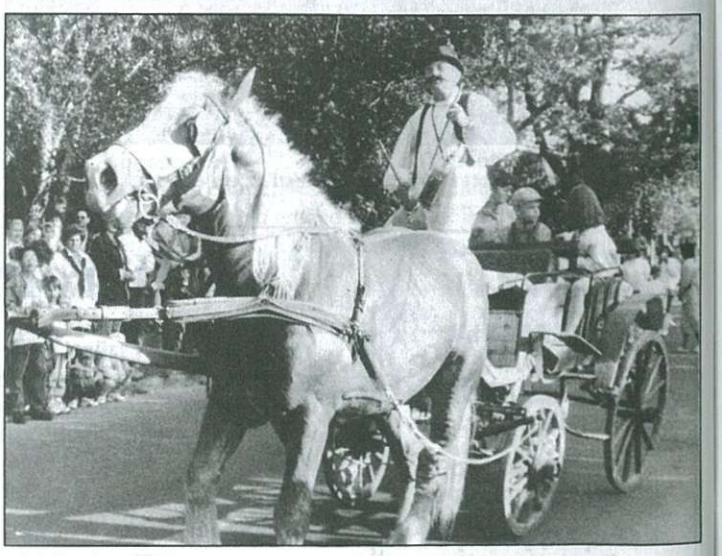

Pályázati felhívás

Celldömölk Város jegyzője pályázatot hirdet a polgármesteri hivatalban gyámhivatali ügyintézői állásokra.

Pályázati feltételek: magyar állampolgárság, büntetlen előélet.

Képesítési feltételek: állam- és jogtudományi egyetemi, vagy államigazgatási főiskolai végzettség, továbbá egyetemi, főiskolai pedagógiai végzettség és legalább 3 éves gyámügyi vagy gyermekvédelmi gyakorlat. Pályázathoz csatolni kell: az iskolai végzettséget igazoló diploma másolatát, szakmai önéletrajzot és hatósági erkölcsi bizonyítványt.

Az elbírálásnál előnyt jelent alapfokú számítógépes ismeret és saját gépkocsi.

Fizetés: a köztisztviselők jogállásáról szóló törvény szerint.

A pályázat beérkezésének határideje: 1997. október 20-a.

A pályázatot Celldömölk város jegyzőjéhez kell benyújtani.

Cím: 9500 Celldömölk, Szentháromság tér 1.

Nem múlt el nyomtalanul 25 év

(Folytatás az 1. oldalról)

gozót foglalkoztat ez a jogszabály, hiszen számos szakmai kérdés egyértelműsítésére csak a jó szaktörvény képes, és akkor még csak egy kérdéskört említettünk.

Jó apropó volt Celldömölk közművelődési intézményeinek jubileuma arra, hogy a megye közművelődési és könyvtári dolgozói találkozzanak, hogy értő előadóknak köszönve megismerjék a törvényt és annak várható, elfogadás utáni hatását. Persze, a résztvevők saját véleményüket is kifejthették, szólhattak kételyeikről és kérdéseikre is választ kaphattak.

1972. augusztus 18-án nagyszabású ünnep volt Celldömölkön. Az akkor még nagyközség új főterét és művelődési házát avatta. Régi vágy teljesült, a szórakozni, művelődni vágyó polgárok végre otthont kaptak; megalakult a Kemenesaljai Művelődési Központ néven közismertté vált művelődési ház, és a ma Kresznerics Ferenc nevét viselő, akkori Nagyközségi és Járási Könyvtár végre – több költözés után – méltó helyre került.

Ennek a jelentős eseménynek a 25 éves jubileuma kapcsán gyűltek össze a megye érintett dolgozói kicsit emlékezni, alaposan a jelenbe és a jövőbe nézni.

A szép számban (a megye minden jelentős intézménye és városa, községe képviseletében) megjelent résztvevőket a szervezők nevében először **Molnár Gábor,** a celldömölki polgármesterhi hivatal főtanácsosa, művelődési szakreferens, a jubileumi továbbképzés levezető elnöke üdvözölte. Ezt követően **Baranyai Attiláné dr.,** a város jegyzője megnyitotta a rendezvényt és üdvözölte a résztvevőket. Beszédében röviden felelevenítette a 25 évvel ezelőtt történteket.

A másik szervező nevében **Horváth György,** a Vas Megyei Kögyűlés közművelődési, ifjúsági és sportbizottságának elnöke keresetlen szavakkal köszöntötte a jelenlévőket. Ő is szólt a 25 évvel ezelőtti történésekről. Elmondta, hogy az átadás után a celldömölki intézményt és a benne folyó munkát irigylésre méltónak tartották a más Vas megyei városokban és községekben dolgozó népművelők. A folytatásban a házigazdák kaptak szót. Először **dr. Bellérné Horváth Cecília,** a Kresznerics Ferenc Könyvtár igazgatója szólt. A könyvtár elmúlt huszonöt évének alapos elemzését adta. A mai helyzetet értékelve elmondta, hogy minden – tipikusnak mondható – közkönyvtári gond (anyagiak hiánya, szűkös épület, kellő társadalmi odafigyelés hiánya stb.) az itteni intézményt is kísérti. Így van ez, hisz az adatokat összevetve Kiss Jenő nemrég megjelent Magyarország könyvtárai (Könyv – Könyvtár – Könyvtáros, 1997. augusztus. – p. 3–21.) című elemzésének adataiból láthatjuk, hogy a Kresznerics Ferenc Könyvtár mutatói a tipikus magyarországi közkönyvtárnak felelnek meg.

Ismertetője befejezése után felkérte **Németh Tibor** könyvtárost, aki az ellátórendszert „gondozza" a celldömölki könyvtárban, hogy adja át a sikeresebb és gyorsabb információáramlás érdekében kiírt pályázaton nyert eszközökből vásárolt telefaxot a Jánosházi Nagyközségi Könyvtár és Televízió igazgatójának, **Dittman Zoltánnénak.** Remélhetőleg ez az eszköz is segít a gyorsabb tájékozódásban a könyvtárak között.

A jubileumi továbbképzés résztvevőit üdvözli Makkos István polgármester

Pálné Horváth Mária, a Kemenesaljai Művelődési Központ igazgatója a város művelődési életének történelmi áttekintését adta, kitérve az intézmény mai állapotára és gondjaira.

A rendezvény jubileumi részének befejezéseként a város polgármestere, **Makkos István** szólt az egybegyűltekhez annak kapcsán, hogy elismeréseket nyújtott át azoknak, akik huszonöt vagy több éve a város könyvtárában vagy a közművelődésben dolgoznak vagy dolgoztak. Celldömölk Városért Emlékplakettet kapott **Kuthi Márta,** a művelődési ház volt igazgatója, aki 30 évig volt népművelő, valamint **Káldos Gyula,** a könyvtár nyugalmazott igazgatója, aki 1954-től 1991-ig dolgozott ebben az intézményben. Celldömölk Városért Emléklapot kapott **Ambrus Józsefné** nyugalmazott gyermekkönyvtáros; **Dörnyei Lászlóné** feldolgozókönyvtáros és a Kemenesaljai Berzsenyi Asztaltársaság vezetője, aki közel 30 éve dolgozik a könyvtárban, valamit **Szomju Lászlóné** olvasószolgálatos könyvtáros, aki 33 éve végzi munkáját az intézményben. A Kemenesaljai Művelődési Központban tevékenykedő csoportok vezetői közül kiemelkedő munkájuk elismeréséért emléklapot kapott **dr. Dora Józsefné** nyugalmazott helyettes iskolaigazgató, az Asszonyklub vezetője; **Dénes Lajos Szilveszter** nyugalmazott művésztanár; **Nagy István** nyugalmazott művésztanár; **Németh Gyula** népi fafaragóművész, a népművészet ifjú mestere. A két intézmény a Vas Megyei Közgyűlés elismerő oklevelét vehette át, ezt a kitüntetést jubiláló intézmények munkájának elismerésére alapították. Horváth György adta át.

A szünet után kezdődő szakmai részben először **dr. Striker Sándor,** a Művelődési és Közoktatási Minisztérium közművelődési főosztályának vezetője tartotta meg tájékoztatóját a kulturális alapellátásról szóló törvénytervezetről. Őt követően **dr. Szabó László,** a Vas Megyei Pedagógiai Intézet igazgatója a Nemzeti Alaptanterv és a közművelődés viszonyát taglalta előadásában. A folytatásban a jelenlévők mondhatták el véleményüket. A fórumot Pallósiné Toldi Márta, a Berzsenyi Dániel Megyei Könyvtár igazgatója vezette.

Györe Géza

Fotó: Beleznayné Lukács Erzsébet

4397

Miért volt többször is vízhiány?

Ezt a kérdést tettük fel **Lampért Attilának,** a Cellvíz Kft. műszaki vezetőjének a szeptember 25-ei, csaknem 6 órás vízhiány után.

– A csatornaépítés során, amelyet a Kemélyép végez, többször is előfordult csőtörés. Szeptember 22-én például négy csőtörésünk volt. Emiatt egymással párhuzamosan kellett dolgozni a hibák elhárításán. 25-én ugyancsak két csőtörés történt.

– Mi ennek az oka? Gondolom van egy térkép, amit a kivitelező rendelkezésére bocsátottak.

– A térképek alapján a vezetéket megtalálják. Nem is ezzel van a gond. Ezek a vízvezetékcsövek eternitből készültek, ridegek. Ezek alatt a csövek alatt csaknem két méterrel húzódik a szennyvízcsatorna. Bár a kivitelező igyekszik lelkiismeretesen elvégezni a tömörítést, a visszatemetésnél előfordul, hogy egy-egy eternitcső eltörik.

– Egy-egy csőtöréskor miért nem lokális a vízhiány? Miért terjed ki az egész városra?

– Ennek két oka van: részint az, hogy amikor ez a vízvezetékrendszer épült, sok tolózárat kispóroltak az építők. A másik ok, hogy ezek az NDK- vagy KGST-tolózárak eléggé gyenge minőségűek, elég, ha egy nem működik normálisan, máris probléma van. Igyekszünk a közeli jövőben ezeket kicserélni, és újabbakat felszerelni. Mindez nem olcsó, hisz egy-egy ilyen tolózár ára 70 ezer forint körül van.

– Vannak-e megkülönböztetett intézmények, objektumok?

– Igen. Ilyen például a kenyérgyár és a kórház. Ezekre nyomatékosan oda fogunk figyelni.

– 26-án reggel olyan víz folyt a csapokból, mint a feketekávé. Nem okozhat ez fertőzést?

– Az elszíneződés nem attól van, mert föld kerül a rendszerbe, mint azt sokan gondolják. A mi kútjaink vas- és mangántartalma magas, a felső érték közelében van. Az elszíneződést a rendszerbe lerakódott vastartalom okozza, ez fertőzési veszélyt nem jelent.

– Várhatók-e hasonló kellemetlenségek a közeljövőben?

– Sajnos igen. Mi arra törekszünk, hogy minél kevesebb ilyen alkalom legyen.

Völgyi L.

4398

Megnyílt a Penny Market

Szeptember 25-én a vásárlóközönség örömére – megnyílt Celldömölkön a Penny Market. A 600 négyzetméter eladótérrel rendelkező üzletben nyitástól zárásig hatalmas tömeg volt. A nagy érdeklődés egyrészt a Penny árainak, másrészt az üzlethelyiség megjelenési színvonalának szólt. A tizenhárom dolgozó hősiesen állta a rohamot.

A nyitás napján néhány vásárlót megkérdeztünk az első benyomásokról.

Elmer Lászlóné, Egyházashetye: A hét végén szüreti mulatság lesz a faluban, ahhoz vásároltunk be a nyugdíjasok klubja nevében. Sok mindent vettünk, de az az igazság, hogy olyan nagy árkülönbséget nem tapasztaltunk, mint amire számítottunk. Most, így hirtelen amit néztünk, a sajtfélék és az étolaj érte meg a legjobban.

Nyári Béláné, Alsóság: Én nagyon meg vagyok elégedve ezzel a gyönyörű üzlettel. Széles a választék, jók az árak. Már másodszor fordulok, mert édesanyámnak is bevásároltam. 8-10 ezer forintot költöttem, de 1000-1500-at biztos megspóroltam.

Pinka Tiborné, Adorjánháza: A lányom bérmálása lesz vasárnap, erre vásároltam be. Éppen jókor nyílt ez az üzlet, amelyről nagyon jó benyomásaim vannak mind az árak, mind a színvonal tekintetében. Olcsó a liszt, a cukor és a margarin. 4332 forintért vásároltam. Máshol biztos jóval 5 ezer felett fizettem volna.

Nagy Csaba, Celldömölk: Szuper, nyugati az üzlet színvonala, de az árak lehetnének olcsóbbak, és a választék is lehetne szélesebb. Én például borotvahabot kerestem, de csak egyfélét találtam...

Hegyi Dániel, Celldömölk: Ez az új üzlet nagyon-nagyon szép, viszonylag olcsó, nekem nagyon tetszik. Örülök, hogy megépült, mert közel van, ezután itt fogok vásárolni.

Az ország negyvenedik, a megye második Penny Market üzlete jól vizsgázott az első napon. A vásárlók ezt várják a jövőben is!

Völgyi László

VIDEOTECHNIKA SZERVIZ NYÍLT CELLDÖMÖLKÖN

1997. szeptember 1-jétől a Sági u. 16. szám alatt
Telefon: 95/420-084; központ: 99/318-587

GARANCIÁVAL JAVÍTUNK:
- videókat, kamerákat
- televíziókat, monitorokat
- HIFI-készülékeket
- autórádiókat
- mikrohullámú sütőket

ÚJ!! TV-KÉPCSŐ FELÚJÍTÁS
Rossz, halvány képcsövét új, nyugati technológiával olcsón felújítjuk.
TÖKÉLETES SZÍNEK, ERŐTELJES KONTRASZT
– 1 év garancia

VÁRJUK KEDVES ÜGYFELEINKET!

FODOR TAMÁS okl. üzemmérnök

Manna® ÉLELMISZER DISZKONT

NYERJE MEG KARÁCSONYI AJÁNDÉKÁT!

Nagyszabású év végi nyereményjáték
október 1-jétől december 21-ig.

„Mannával az ígéret földjére”

Főnyeremény:
1 hetes izraeli körutazás 2 személy részére!
– és még több értékes nyeremény

Részletek a MANNA Élelmiszer Diszkontban
Celldömölk, Szentháromság tér 6.

A MÜLLEX KFT.
értesíti a Tisztelt Lakosságot,
hogy Celldömölk város területén

lomtalanítást és veszélyeshulladék-gyűjtést tart.

IDŐPONTOK:

1997. október 18-án (szombaton)

azon a városrészen, ahol **pénteken** van szemétszállítás (a Nemesdömölki, Széchenyi, Sági utcáktól nyugatra eső területen).

1997. november 8-án (szombaton)

azon a városrészen, ahol **szerdán** van szemétszállítás (izsákfai, alsósági városrészen és a Kodály Z. utcától délre eső utcaszakaszokon).

Kérjük a Tisztelt Lakosságot, hogy a megadott helyen a megjelölt napon reggel 7 óráig a lakásban, háztartásban keletkezett, felhalmozott és feleslegessé vált tárgyakat – lom, bútor, berendezési tárgy, eszköz, készülék, tartozék – szállítójárművel megközelíthető közterületre helyezzék ki. A veszélyes hulladékokat ugyanilyen módon, de a lomoktól elkülönítve tegyék ki az ingatlanok elé.

4399

Búcsú a Gáyer iskola nyugalmazott igazgatójától

Egy újabb kereszt a temetőben, rajta a felirat. Döbrentey Károly élt 81 évet.

Karcsi bácsi 1916-ban született Celldömölkön egy négygyermekes vasutascsalád legifjabb tagjaként. Iskoláit helyben végezte. 1937-ben színjeles eredménnyel Pápán, a Magyar Királyi Állami Elemi Népiskola Tanítóképzőben szerzett oklevelet. Kissomlyón 1941 szeptemberében 58 gyermek tanításával kezdte pedagógiai pályafutását, mint evangélikus kántortanító. A faluban ő volt az egyetlen pedagógus. Hét év után Kenyeriben lett iskolaigazgató. Az iskolavezetés, és a tanítás mellett Pécsett matematika–kémia szakos általános iskolai tanári oklevelet szerzett kitűnő eredménnyel. Munkája minőségét igazolja, hogy tíz eltöltött esztendő után Celldömölkön az 1. Sz. Általános Iskolában iskolaigazgatói feladattal bízták meg. Húsz éven át nyugdíjazásáig nemcsak munka-, hanem lakhelye is volt az az iskola, melynek jogelődjében polgári iskoláját végezte.

Nyugdíjazását követően pedagógiai filozófiájából adódóan, ha szükség volt munkájára, több alkalommal is, segítve szeretett iskoláját, napközis csoportvezetői feladatokat látott el, tapasztalatát átadva, példát mutatva a fiatalabbaknak.

A gondos, felelősséggel elvégzett munka eredményeképp kiváló tanító, az oktatásügy kiváló dolgozója és pedagógus szolgálati emlékérem kitüntetéssel jutalmazták. Nemcsak az iskola, hanem a város és annak szűkebb környezete irányításában, a kultúra és a művelődés szervezésében is több mint egy évtizeden át vezető szerepet vállalt.

Három éve egyre kevesebbszer találkoztunk, kiújult súlyos betegsége, melyet mindvégig emberi méltósággal viselt. Halála előtt egy hónappal vette át gyémántdiplomáját.

Sírjánál, 53 együtt töltött év emlékével felesége, Pesten élő orvos lánya, a rokonok, a közintézmények vezetői és a tanítványok búcsúztak tőle.

A szülővárostól távol élő tanártársak, tanítványok levelei segítik a gyász fájdalmának oldását, és jelzik azt a maradandóságot, melyet Karcsi bácsi munkájával maga után hagyott. Közülük az egyik az alábbi idézettel:

„Elrepültél már szeretett ifjúság!
Eljön a sok baj és jő a sok aggság
A vidám arcát halovány hidegség
Váltja fel gyorsan, s követ a betegség."

A Gáyer Gyula Általános Iskola hajdani és mostani tanárai, tanulói nevében tisztelettel elköszönök Tőle! **Bakó István** iskolaigazgató

4400

Boznansky Ferenc gyászszalagjára

Amikor eltávozik egy emberöltő munkájában tisztességgel megfáradt ember, ismétlődően feltűnik, hogy fogy a táj, a város népessége, szegényebbé válunk. Nemzedékek mennek egymásutánban. Mint mondják, az élet rendje szerint, bármilyen fájdalmas is mindez, belenyugvás szorít. Pár éve hangzott el, vidékünkről induló nagy költőnk halála okán (W. S.) a kérdés: Mi fáj? – „...az Egekbe indulok, az fáj..."

Szerényebb hasonlóságban szólhatunk Boznansky Feri bácsiról, de a lényeg egy. Műhelyének zárt ajtaja előtt egy nénike álldogál, várakozik, kezében papírtekercsbe csomagolt kések, ollók. Várakozik csendben. Egyvalaki érkezik közben, tőle kérdi a vidékről Cellbe jött nénike: Mikor nyit? A válasz: Nem nyit... többé. A nénike táskájába csúsztatja a papírtekercset, és elballag. Nem nyit... többé. Ez fáj! A családnak, a szorgalomra, munkára, sportra jól nevelt gyermekeknek, a barátoknak, a tisztelőknek. Nincsenek kevesen. S már az sem lesz kitéve többé: AZONNAL JÖVÖK! Tudták, hogy kis társaságával reggelenként Feri bácsi elsétál egy kávéra, a jelenség az utca tartozéka volt. A bezárult ajtó mögött mozdulatlanok már mestersége gépei, a falakon elárvult oklevelek, és a még alkotókedvének szépséges éveiből a híres bicskákkal az üveges asztal árválkodik. Egy ritka iparral lett szegényebb a város, hisz ilyen már alig akad. Cégérén ez áll: Boznansky Ferenc késes és műköszörűs mester. Igen, MESTER a javából, a közéletiségben, az iparosság, a tűzoltóság körében, az emberi együttlétben egy életen át. Nézegetve a bicskát – benne a monogram beütve – a vasi kisipar híressége Körmendtől Celldömölkig, amerre a Belencsákok, Boznanskyk élnek, dolgoznak.

Gyászszalagjain jelképesen ott van az írás, mint a közelállók szívében: a HIÁNY. Múló sétái, mosolya, bölcsessége mind emlék marad, így él tovább.

Kemenesalja Ipartestület barátai, tisztelői

A LEGKORSZERŰBB BURKOLATOK A LEGNAGYOBB VÁLASZTÉKBAN

***Cell* BAU KFT.**

Celldömölk, Építők útja 2.
(volt Műszaki Ipari Szövetkezet helyén)

- ALFÖLDI PORCELÁNGYÁR RT.,
- ZALAKERÁMIA RT. termékei,
- BAUMIT vakolatok, valamint
- zártszelvények, lemezek, idomacélok kaphatók.

JÁRÓLAP ÉS CSEMPE
20 000 Ft feletti készpénzes vásárlása esetén 5% kedvezményt adunk!

- Kijelölt termékeket akciós árakon értékesítünk!

AKCIÓ az ÁFÉSZ 5. sz. VAS-MŰSZAKI boltban
(Géfin tér 5. Tel.: 95/420-015)

KAPÁLÓGÉP CSEREAKCIÓ,
1997. október 31-éig.

Kapálógép vásárlása esetén régi (üzemképtelen is) kapálógépét 10 000 Ft-ért beszámítjuk.

HUSQUVARNA: motorfűrészek akciós áron.
H 36: 57 800 Ft, H40: 59 900 Ft, H 51: 77 400 Ft.

Láncok, vezetők, reszelők nagy választékban.

SIESTA gázkályha: reklámáron: 15 990 Ft.

VÁRJUK KEDVES VÁSÁRLÓINKAT!

4401

Egy engedélyokmány utóélete, avagy az állomás is változik

1. §

A Székesfehérvártól Graz felé az ország határáig terjedő, vayis a magyar Nyugati Mozdonyvasútnak és annak Kis-Czelltől Győrig vezető szárnyvonalának kiépítése tárgyában előterjesztett engedélyokmány a jelen törvény által teljes érvényűnek nyilváníttatik.

2. §

Az engedélyokmány becikkelyezése elrendeltetik.

Kelt Bécsben, Egyezernyolcszáz-hatvankilencedik évi július hó tizennegyedik napján.

Ferencz József s. k.

Gr. Andrássy Gyula s. k.

Így kezdődött. Az „engedélyokmány" még egy fontos kitételt tartalmazott: az állomások „kőből építendők". A Győr–Pápa–Kis-Czell–Szombathely vonal kiépítésére két évet adtak a felsőbb szervek.

A munka nem ment könnyen, mivel a tervbe vett sínpálya nyomvonala több magánbirtokon húzódott keresztül.

(Az ostffyasszonyfai állomás például azért árválkdoik hat kilométerre a falutól, mert az akkori nagybirtokos (Ostffy) nem járult hozzá ahhoz, hogy földjén sínpár kígyózzon.) 1871. október 1-jén nyitották meg az akkor még hat vágánnyal felszerelt celldömölki vasútállomást. Az első épület nem a sínek város felőli oldalán állt (ahol a jelenlegi), hanem a túloldalon. A mai vágányhálózatot 1895-ben – egy nagy bővítés során – alakították ki. 1900-ban fejezték be az állomás felvételi épületének építését. Ebben az időszakban kapott végső formát a fűtőház, valamint a raktár és a felvételi épület között ívelő gyalogfelüljáró. (A felüljárót azért építették, hogy a fűtőházba siető munkások ne a balesetveszélyes sínek között közlekedjenek. Akkoriban még egy útátjáró is átszelte a vágányokat az állomás szomszédságában (a mai Király János utca meghosszabbításaként), ám ezt megszütnették, és eltolták a két temető közelébe. Mint azt **Szabó István** nyugalmazott állomásfőnöktől megtudtuk, a jelenlegi celli állomás három részletben épült fel. Az állomás épületén belül nem csak a restinél lehetett átjárni, hanem a forgalmi irodánál is.

Az első világháború idején a vasútállomás fő tevékenységének a katonavonatok fogadása és továbbítása számított. A második világháború sem suhant el nyomtalanul. 1945. február 13-án bombázás kezdődött Celldömölk légterében, melynek kiszemelt célpontja a vasútállomás volt. Az épület épen maradt, ám a közelben lévő MÁV lakótelep házai erősen megrongálódtak. A bombázásnak sok halottja és sebesültje volt. A világháború végén hosszas helyreállítási munkálatok következtek, mivel az elvonuló német csapatok felszaggatták a síneket, és használhatatlanná tették a műszaki berendezéseket. 1960-ban került sor a legnagyobb átépítésre. Ekkor alakították ki diákvárót, és helyezték el a váróteremben a két domborművet. 1968 karácsonyán a nagy hófúvás miatt hosszasan állt a diákokat szállító személyvonat Celldömölkön. Bár az állomás összes mozgósítható embere a szerelvény kiszabadításáért küzdött, a diákoknak mégis itt kellett tölteniük a szentestét.

E körzetben is (akárcsak az ország többi részében) folyamatosan zajlott az elavult gőzmozdonyok dízelmozdonyra cserélése. A menetjegyek külalakja sem kerülhette el a változást az idők folyamán. Kezdetben kéregjegyet válthatott az utas, később a bárcajegy következett, majd a legmodernebb technika térhódításával a számítógéppel nyomtatott menetjegy vált az utazás elengedhetetlen tartozékává. A hatvanas években történt átalakítások óta sok a renoválás az épületen belül. Ha állandóan változó világunkkal lépést akar tartani a vasút is, akkor állandó megújulására van szükség. A közelmúltban több jelentős változáson ment keresztül az állomás és környéke. Hosszas fontolgatás után (már 1968-ban tervbe vették megépítését) elkészült a le- és felszállás kényelmét és biztonságát szolgáló magasperon. Sokáig a szocreál szín- és formavilága jegyében fogant vasbeton oszlopokban „gyönyörködhetett" az utazóközönség, ám ma már díszes fakorlát szegélyezi az állomást.

Az épület valójába folytonos változáson ment keresztül, de régi arculata ennek ellenére megmaradt. A változásban lévő állandóság ugyanúgy megtalálható egy rendszeresen mozgó vonatban, mint egy mozdulatlan állomásban, amit tataroznak, alakítgatnak a pillanatnyi korízlésnek megfelelően.

Verrasztó Tibor

4402

Tücskök a budapesti fesztiválon

Nemzetközi utcai bábos fesztiválra kapott meghívást a celldömölki Gáyer Gyula Általános Iskolában működő Tücsök Bábcsoport. A budapesti fesztiválon – amelynek házigazdája a Kolibri Bábszínház volt – rajtuk kívül csak felnőtt bábszínészek szerepeltek. Tavalyi, zsűrizett produkciójuk alapján (második helyezést értek el) úgy gondolták a szervezők, hogy a Tücsök Bábcsoportnak is helye van a rendezvényen.

– Régebben a gyerekek is készítettek jelmezeket és díszleteket, de ez elég sok időt elvett a próbákból – meséli *Nagy Márta*, a bábcsoport művészeti vezetője. – Tavaly voltak először profi bábjaink, amelyeket *Császár Erika* készített el. Mivel a szakmai zsűri a látványt is értékeli, fontos a bábok minősége és használhatósága.

– *Milyen szempontok szerint választja ki a gyerekeket? Fontos a jó mozgáskészség, a szép beszéd, a színészi hajlam?*

– Nem válogatok a gyerekek között. A nyári szünetet megelőző héten mindenki kap egy jelentkezési lapot, amit ki kell töltenie. Persze a szülők beleegyezése nélkül ez sem működik, ezért az ő véleményüket is kikérjük. Egy hét gondolkodási időt kapnak. Amennyiben támogatják az ötletet, egyéves szerződést kötünk a gyerekekkel, mint egy igazi színházban. Év elején heti három próbát tartunk. Egyet külön az újakkal, kettőt pedig az „idősebbekkel". A kezdőknek általában ritmus- és memóriajátékokat tanítok. Játékosan ismerkedünk egymás nevével is. Persze az összerázódáshoz idő kell. Aztán aki megszereti ezt a közeget, már nem is akarja itthagyni. Többször előfordult, hogy a nyolc osztály elvégzése után is visszajártak a gyerekek. Még a gimnáziumból is elkértük őket egy-egy fellépésre. Elég sokat utazunk. Bár a külföldi felkérések mintha eltűntek volna, a környező falvakban és városokban mindig szívesen látott vendégek vagyunk. A gyerekeknek nagyon jót tesz az utazás, mert önállóbbá válnak.

– *A próbák és az együttlétek során fény derül egyes karakterekre is; ki milyen szerepekre a legalkalmasabb, mi áll hozzá közel.*

– Amikor már jól megismertük egymást, nem kell sokat foglalkozni a szereposztással. Mindenki az alkatának megfelelő szerepet kapja. Elég rugalmasak a gyerekek a szöveg megtanulásában. Célunk a tanult nyelvek gyakorlása is. Adtunk már elő egy teljes darabot németül, és első helyezést értünk el egy eszperantó nyelvű előadással. Ezt a műsort a pekingi televízió is rögzítette.

– *Milyen darabokat tanulnak meg egy-egy év során?*

– Minden évben készítünk egy zenés produkciót, amit a Szülői Munkaközösség bálján adunk elő. Fekete színházzal is foglalkozunk, ami azt jelenti, hogy fekete ruhában, fekete háttér előtt, foszforeszkáló bábokkal játszanak a gyerekek. Nem kedvelem a kifejezetten nevelő célzatú előadásokat. Jobb, ha a mű túlmutat az iskola keretein. Jelenleg *A lila majom* című darabbal járjuk a környéket, ezt adtuk elő a Kolibri Bábszínházban is. A színpadot dobozokkal rendeztük be. Fontos, hogy jól használjuk ki a teret, minden apró ötlettől egy kicsit jobb lesz az előadás. Most már az országos versenyre készülünk, ami minden évben nagy kihívás. Érzelmileg hozzám közel álló darabokat választok, mert úgy érzem, csak azokat vagyok képes megvalósítani. *Devecsery László* például sokáig állandó szerzőnk volt. Ő írta azt az eszperantó darabot, amit mi is felhasználtunk. Később *Smidéliusz Kálmánné* lefordította az egész művet, a fordítást *dr. Murányi Péter* lektorálta. Az idén könnyebben gazdálkodhatunk, az önkormányzattól is kaptunk támogatást. Nehéz megoldani az anyagi dolgokat, mert az előadásokért sohasem fogadunk el pénzt. De úgysem ez a lényeg, hanem az, hogy alakuljon a gyerekek ízlése a jelmezek és díszletek között. Így talán a saját környezetüket is igényesebben alakítják majd.

Verrasztó

4403

Még mindig közöny övezi a hegyközséget

Csaknem két éve annak, hogy országszerte megalakultak a hegyközségek, körülbelül egy éve pedig új vezetőség irányítja a Sághegyi Hegyközséget. Ennek apropóján kérdeztem így a szüret környékén a hegyközség vezetőjét, *Danka Imrét* a jelenlegi helyzetről.

A hegyközségi törvény értelmében 1995 decemberében a Sághegy és a Kissomlyó hegy területén is megalakult a hegyközség. A törvény tagságra kötelezi azokat a tulajdonosokat, akik 1500 négyzetméternél nagyobb területtel rendelkezenk. Természetesen nem zárja ki azokat sem, akik ennél kisebb területtel bírnak, ők önkéntes alapon lehetnek tagjai. A hegyközség funkciójában a törvény előnyeit lenne hivatott érvényesíteni, illetve az általa kínált lehetőségek kiaknázását elősegíteni. Legfőbb feladata a hiteltámogatások igénybevételének megszervezése, valamint a történelmi tradíció és hagyomány felelevenítése és élővé tétele. A hegyközség nem hatóság, de a tagok által elfogadott szabályokat betartatja, a törvény előírásainak pedig az önkormányzattal együtt tud érvényt szerezni.

Ellenállnak a gazdák

A hegyközség jelentős nehézségek árán jött létre, mert a földtulajdonosok és szőlősgazdák részéről meglehetősen nagy ellenállást váltott ki, így természetesen az alulról szerveződés és önkéntesség nem teljesen valósult meg. Az alakuló közgyűlésen az érdeklődés a tulajdonosok részéről nagyon szerény volt, hiszen a közel 1800 földtulajdonos közül csupán mintegy harmincan képviseltették magukat. Megalakulásuk után a hegyközségek a működéséhez szükséges anyagi feltételek tekintetében két forrásra támaszkodhattak: egyrészt minden belépett és regisztrált fő után járó egyszeri állami támogatásra, másrészt a földterület után a hegyközség testülete által megállapított minimális hozzájárulásra a tagoktól. Ami az előbbit illeti, a belépők kis száma miatt nem rúgott túl magasra, az utóbbi forrásra pedig nem igazán támaszkodhat a h egyközség, mivel a befizetési fegyelem a mai napig nem megfelelő.

Nincs saját erő

A fenti minimális anyagi forrásból a hegyközség nagyon nehezen tudja egyedül, illetve az érintett önkormányzatok (Celldömölk, Mesteri, Kemeneskápolna) segítségével a Sághegy elmúlt 40 éves infrastrukturális (úthálózat, vízelvezetés, villanyhálózat, vízellátás) lemaradását behozni. Ezek a fent említett célokhoz kapcsolódó járulékos feladatok, azonban ha ezekben lenne előrelépés, az látványos lenne, és talán a gazdák hegyközséggel szembeni közönye is megváltozna. Sajnos ezek rendkívül pénzigényes beruházások, amihez az anyagi fedezet egyelőre nem áll rendelkezésre. A hegyközség az önkormányzatokkal együtt folytatott már tárgyalásokat a hegyen lévő úthálózat és vízelvezető árokrendszer tervezésére és építésére, illetve a villamos hálózat komplex tervezésére. Az önkormányzat ugyan a Földmővelési Minisztérium útépítésre kiírt pályázatán megpróbált pénzhez jutni, de mivel nem tudta előteremteni azt a 7-8 millió forintot, amely a szükséges 40 százaléknyi saját alaptőkét jelentette volna, így természetesen a támogatás lehetősége, vele együtt pedig a beruházások megkezdése egyelőre elúszott.

Az anyagiakon kívül a Sághegy, mint természetvédelmi terület a megoldandó feladatokat tovább nehezíti, mert az ide vonatkozó törvények betartása nem könnyű feladat. Másrészt a Természetvédelmi Hivatal együttműködési készsége az előbb felsorolt témákban csak elvi jellegű, mivel anyagi támogatást és hozzájárulást csak az általa elfogadott munkálatokért ad.

Hírnevet a bornak!

Szakmai téren a hegyközség távlati tervei között szerepel a szőlőtermesztés és borászat magas szintre emelése, a sághegyi bor hírnevének visszaszerzése. Ez pedig csak akkor valósulhat meg, ha a területen gazdálkodó szőlőtulajdonosok elfogadják a hegyközség, illetve a borvidék közös szőlőfajta-ajánlásait, a szőlőtermesztés technológiai ajánlásait (metszés, növényápolás, növényvédelem, tápanyag-utánpótlás), betartják a borkészítés írott és íratlan szabályait, a szrüetelést csak meghatározott időben végzik. A bor kereskedelemben való megjelenése csak palackozott formában történhet, ami a szakmai irányelvek között az egyik legfontosabb és anyagi oldalról a legköltségesebb igény. Másrészt az anyagiakon túl számos szervezési feladattal is meg kell birkózni. A gazdaságos palackozás feltétele a megfelelő mennyiségű és minőségű bor begyűjtése, tárolása, a homogenizálás, szűrés, különféle minősítések és kereskedelmi engedélyek beszerzése. Az utóbbi elképzelések valóra váltását talán megkönnyíthetné egy történelmi borvidék hegyközségéhez való csatlakozás. Ez ügyben is elkezdődtek a tárgyalások a közelmúltban.

A színfalak mögött

Az intézőbizottság a szűkös lehetőségek és minimális érdeklődés közepette, de a színfalak mögött teszi a dolgát. Várnak minden tulajdonost az éves közgyűlések alkalmával, ahol, mint megfelelő helyen és időben mindenki hangot adhat véleményének és javaslatának, amit szívesen fogadnak a vezetőség tagjai.

A Sághegy területén működnek még a hegyközségen kívül más szervezetek, illetve baráti társaságok is, ezek szintén a Sághegy borkultúrájának, történelmi hagyományainak ápolásán fáradoznak. A nemes cél elérése azonban a hegyközség vezetője szerint csak ezek összefogásával valósulhat meg.

Minden földtulajdonosnak, akár tagja a hegyközségnek, akár nem, szívügyének kell tekinteni a Sághegy felemelkedését, amit apró lépések sorozatával lehet elkezdeni. Ennek első lépcsőfoka lehet, ha mindenki lehetőségei szerint azon fáradozik, hogy saját portája rendezett, kulturált képet mutasson.

A témára lapunkban visszatérünk. Várjuk mindazok észrevételeit, tapasztalatait, akik érdekeltek a hegyközség ügyeinek előmozdításában, s azoktól is szívesen várunk véleményeket, akik a hegyközség nélkül képzelik el mindezt. N. M.

Szeretne Ön szerepelni az Új Kemenesalja 1998. évi falinaptárán?
Keresse hirdetés-szervezőnket!

4404

Csöngei melegség

Kissé értetlenül néztek ránk a táskák cipelésében segítségünkre siető fiatal vasutasok, mikor megtudták: Csöngére megyünk táborozni. Először arra gyanakodtak, hogy biztosan egy tó rejtőzik valahol a falu környékén, azért megyünk erre a szokatlan helyre, de sietve felvilágosítottuk őket, hogy erről szó sincs.

Most már végképp nem értették, mit lehet csinálni egy ilyen kis faluban hét napon keresztül. Hiába is magyaráztuk volna. Hiába, hiszen még maguk a táborlakók sem tudják pontosan megmondani, miért jönnek Csöngére. Mivel tulajdonképpen alkotótáborról van szó, mindennap van festészet, drámajáték és zene.

Mégsem ez a „csöngei lét" legfontosabb jellemzője, hanem talán az, hogy a szavaknak és a tetteknek itt valahogy megnő a súlya, de úgy, hogy közben mégis könnyebbé válnak.

Ez első pillantásra ellentmondásnak látszik, pedig nem az, csak egy egyszerű tény: a könnyedén szálló felhők súlyos víztömeget hordoznak magukban.

Nagyon fontos a közeg is, amiben a „felhők" mozognak. Csöngén mindig meleg fogadtatásban van részük a táborozóknak, és mint tudjuk, a meleg levegő felfelé emeli a felhőket...

V. T.

4405

A magyar tánckultúra követeként Franciaországban járt a Kemenesalja Néptánccsoport

VIENNE 2000 éves múltra visszatekintő franciaországi kisváros Lyontól délre 28 kilométerre. Lakóinak száma 30 000. Itt élnek és dolgoznak a MAIANCHES néptánccsoport tagjai, akik az elmúlt év szeptemberében részt vettek a celldömölki szüreti felvonuláson.

Meghívásuknak eleget téve a KEMENESALJA Néptánccsoport július 10–15. között Franciaországban vendégszerepelhetett. VIENNE, VILLARD DE LANS (Vercors) és SISTERON (Dél-Franciaország, Alpok) lakói megcsodálhatták a fiatalok táncát, ízelítőt kaphattak a magyar táncdialektus szinte minden részéről. A Rhone megyei Progres (Haladás) című napilap is méltatta a fiatalok táncát:

„Valamennyi mozdulatukon érződik a technikai tudás, amely hosszú évek munkájának eredménye. A fiatalokon látszik, hogy nagy lelkesedéssel és energiával táncolnak."

A hivatalos programokon és a fellépéseken kívül lehetőség nyílt arra, hogy a csoport megismerhesse Lyon (az egykori Gallia fővárosa, ma Franciaország harmadik legnagyobb városa) nevezetességeit: a Bellecour teret a „Napkirály" lovasszobrával, a Fourviere-dombján található bazilikát, a 12. században épült Szent János Székesegyházat.

Az új városnegyed fő látnivalója azonban az a 114 hektáros park volt, ahol a táncosok a sikeres szereplések után „kipihenhették fáradalmaikat".

Ezen kívül lehetőség nyílt az Alpok regényes és félelmetes hegyeinek, a néhol még érintetlen, zord világának megismerésére is.

Mindenképpen említést érdemel az a szeretet és kedvesség, amellyel a francia családok fogadták a magyar táncosokat és kísérőiket, akik betekinthettek vendéglátóik mindennapi életébe, valamint megízlelhették a francia konyhaművészet remekeit: a saláták sokféleségét, a húsokhoz kínált mártások variációit, a desszertek bőséges választékát...

A Kemenesalja Néptánccsoport vendégszereplése lehetővé tette, hogy a franciák megismerjék a magyar táncok és zene szépségét. Sikeres fellépésükkel jó hírnevet szereztek nemcssak önmaguknak, de városunknak is.

Jó és megható érzés volt a táncosok közt „élni", s érezni azt a szeretetet, mely áthatotta nemcsak táncaikat, de a mindennapi együttlét perceit is.

Benkőné Németh Csilla

JÁTÉK • JÁTÉK — A KMK negyedszázada — JÁTÉK • JÁTÉK

A Kemenesaljai Művelődési Központ az idén ünnepli fennállásának 25. évfordulóját. Ez alkalomból egy játékra hívjuk Önt. Kérjük, tartson velünk! 5 fordulón keresztül összesen 25 kérdésre kell válaszolnia kiállításainkkal kapcsolatban. Decemberben kell majd együttesen leadni a kitöltött totókat intézményünkben, Némedi Lászlóné előadónknál. Az ez évben kiállító művészeink által felajánlott alkotásokat fogjuk majd kisorsolni a helyesen kitöltők között.

3. forduló

1. 1982. május 15-én nyílt meg napjaink egyik neves szobrászművészének tárlata. Ki Ő?
1. Kő Pál
2. Kiss István
X Lessenyei Márta

4406

2. Több éven keresztül rendszeresen állítottak ki intézményünkben burgenlandi fotósok. Melyik városból?
1. Eisenstadt
2. Güssing
X Neudau

3. Napjaink neves grafikusa, többek között a „János vitéz" alkotója. 1984-ben nyílt a tárlata. Ki ő?
1. Horváth Iván
2. Jankovics Marcell
X Kokas Ignác

4. 1987. szeptember 4-étől volt látogatható intézményünkben egy emlékkiállítás, amely a Szombathelyi Képtár közreműködésével jött létre. Az alkotó művei ma is ott láthatók. Ki ő?
1. Borsos Miklós
2. Reich Károly
X Dési Huber István

5. Rác András iparművész kiállításán milyen ősi művészeti technikával találkozhattak a látogatók?
1. kerámia
2. tűzzománc
X üveg

Köszönjük, hogy játszik velünk!
Jó fejtörést kívánunk!

Kemenesaljai Művelődési Központ

Szelvény – harmadik forduló

	1.	2.	3.	4.	5.
1					
2					
X					

(4407

A celli gimnázium alapításának hiteles krónikája

Gimnáziumunk 50 éves jubileumi ünnepségeinek hatása nyomán több oldalról felmerült annak óhaja, hogy az iskola alapításának részletes és hiteles történetét is hasznos lenne feltárni a mai nemzedékek előtt. Igaz, hogy megjelent az iskola Évkönyve, mely átfogó ismereteket ad a múltról, s ehhez járul az első, mondhatjuk alapító öregdiákok által kiadott ÍGY KEZDŐDÖTT című emlékkönyv, de a részletes ismeretekre is érdemes lenne odafigyelni, hiszen egy háborús összeomlás után romokon kisarjadt élet „világra jötte" a mának is üzen. A következő időszakban megpróbáljuk olvasóink elé tárni mindazt, amit az alapítás küzdelmeiből hasznosnak látunk. Mottónk ehhez: „Minden kifejlődés, előmenetel, erő, érték és szerencsének legmélyebb sarkalatja a kimővelt emberfő. A tudományos emberfő mennyisége a nemzet igazi hatalma." (Széchenyi István: Hitel)

5. Az elvi engedély és az alapítás feltételei

A miniszter saját kezébe kapta tehát az idejében elkészült és statisztikai számokkal kellően alátámasztott, a jövőbeni benépesülés adataival ellátott, valamint anyagi vállalásokat tartalmazó csomagot, s alapos szóbeli tájékoztatást ezeknek áttanulmányozásakor. Úgy érzem, mindenképpen hasznos lesz, ha közöljük a mai olvasóval a kérelem teljes szövegét:

„MEMORANDUMA a Celldömölki Demokratikus Pártok, Szakszervezetek és Nemzeti Bizottságnak! – Miniszter Úr! A Celldömölki Demokratikus Pártok, Szakszervezetek és Nemzeti Bizottság, Kemenesalja népének képviseletében, az alábbi tiszteletteljes kérelmet terjesztik elő: Kérjük Celldömölkön állami gimnázium felállítását, lehetőleg még ebben a tanévben. Kérelmünk indoklására felhozzuk érvül: a mellékelt aláírási ívek tanúsága szerint, Celldömölk és közvetlen környékének népe több százas tömegben juttatja kifejezésre óhaját; kéri egy állami gimnáziumnak Celldömölkön, Kemenesalja központján való felállítását. Kemenesalja ősi magyar települési tömb, Berzsenyi földje; a 16–17. század ébredő népi magyarságának ma is élő csíráit hordja lelkületében. Nagyon kívánatos volna, egyetemes magyar népi-nemzeti szempontból is, hogy Kemenesalja Celldömölkben a felállítandó állami gimnázium szellemi környezetében olyan kultúrgócot kapna, melyben ez a speciális népi tájszellem újra kifejeződhetne. Elkötelezve érezzük arra magunkat, Kemenesalja szülöttei, hiszen ez a föld adta Berzsenyinket, itt fedezte fel őt egyszerű hajlékában Sömjénben, Nemesdömölk akkori nagy író papja, Kis János. Innen indultak el a halhatatlan, lelket felrázó ódák: Romlásnak indult hajdan erős magyar, és most, hogy a kiteljesedett magyar bűnök okozta összeomlás után, a magyar jövő hajnalsugarai derengenek, mintha Kemenesalja népének lelkében megmozdult volna nagy fiának hagyatéka, gimnáziumot kér Berzsenyi szellemi világának ápolására. Berzsenyi szelleme a népi ébredés szelleme. Ennek a nevében kérünk állami Berzsenyi-gimnáziumot, ahol ápolhassuk fiainkban ezt a népi magyar szellemet. Kemenesalja most születő népi demokratikus Magyarországnak élő, eleven, szerves darabja akar lenni! Ez az új, magyar, népi, életösztön tört ki Kemenesalja népének lelkületéből, amikor gimnáziumot kér a maga tájszelleme számára. Sok száz meg száz vezető embert adott a múltban is Kemenesalja a magyarságnak, köztük sok megkoplalt kenyéren iskoláztatott falusi paraszt és kisértelmiségi gyereket.

De szóljon maga a mellékelt korántsem teljes, csak Celldömölkre és közvetlen környékére szorítkozó kimutatás, ahonnan 25-30 kilométerre fekvő iskolavárosokba naponként járnak be a tanulók. Csak Celldömölkről, a MÁV állomási pénztár kimutatása szerint 150 tanuló utazik el havi bérletjeggyel naponként. A mellékelt községi statisztikai ívek tanúsítják, hogy Kemenesalja feltüntetett községeiben, 390 különböző iskolavárosokban taníttatott, részint bejáró, részint bentlakó gyerek van. Meg kell jegyeznünk, hogy ennél sokkal több értelmes falusi gyerek van, aki nincstelensége miatt kallódik el az értelmiségi magyarság számára. Hozzá kell fűznünk kérelmünk érveihez, azt a talán legnyomósabb okot, hogy a vasúton bejáró gyermekeink már kora hajnalban kénytelenek vonatra ülni, s télvíz idején késő este, ázva-fázva fáradtan érkeznek haza. Testi szellemi erejük nagy hányadát felemészti az utazás, nélkülözés. Ehhez hozzá kell vennünk azt a rombolást, amit a naponkénti utazás, környezet a fogékony ifjú lelkekben végez. A gimnázium felállításának szükségét és lehetőségét igazolja Celldömölk központi földrajzi fekvése. Mint nagyon élénk forgalmú vasúti csomópont hivatott összegyűjteni a távolsági vidékek tanulóit is. Úgy, hogy mindezeket összevetve kitűnik, hogy a Celldömölkön létesítendő állami gimnázium tanuló létszáma mértéken felül biztosítva lenne. Azonnali szervezés esetén a megnyíló I. gimnáziumi osztály létszáma is betelne azokból a gyermekekből, akiket a szülők ide átíratnának!

Végül mint elhelyezési lehetőséget is, épületkérdést is megemlítjük; a már az idén megnyitandó egy osztály számára a polgári iskola épületében tanterem rendelkezésre áll. Az oktató személyzet kérdése, az indulás állapotában is megoldható. Mindezek alapján tisztelettel kérjük Miniszter Urat, kérelmünk méltányolására. Azon reményünknek adunk kifejezést, hogy a nehéz magyar idők ellenére is lehetővé válhatik Kemenesalján Berzsenyi Dániel földjén a felállítandó gimnáziummal kapcsolatban az új népi-magyar kultúrmagvetés. A Celldömölki Demokratikus Pártok és Szakszervezetek és Nemzeti Bizottság!"

Ezt az előre írásba foglalt és mély átéléssel szó szerint elmondott kérelmet – az előterjesztő szervezetek jelenlévő küldöttségeinek nevében – a 48-as bizottság elnöke aláírva adta át a miniszternek. Keresztúri láthatóan együttérző figyelemmel hallgatta meg a beszédet, majd mosolyogva megszólalt: „Köszönöm Igazgató Úr, hogy megtanított Berzsenyi szeretetére. Ő külöbnen is nagyon kedves költőm. Válaszom: az iskola még az idén meglesz!"

Izgalmas várakozás közben teltek-múltak a napok-hetek. Elmúlt október, és november közepén végre megjött a hivatalos elvi engedély. Micsoda megkönnyebbülés volt a keserves izgalmas várakozás után! A Nemzeti Bizottság elnöke egy hivatalos és baráti levél kíséretében küldte át Borbély Kálmán vezetőjegyzőnek, nyomatékosan kérve az ügy intézésére: „Celldömölk Nagyközség Elöljáróságának. – Helyben. – A Vallás és Közoktatásügyi Miniszter Úr leiratát szíves intézkedés végett megküldöm és a Nemzeti Bizottság nevében kérem, hogy a gimnázium felállítása érdekében a szükséges intézkedéseket megtenni szíveskedjék. – Celldömölk, 1946. november 18. Dr. Buday Ferenc a Nemzeti Bizottság elnöke. P. H." A baráti levél: „Kedves Kálmán! – Csatoltan küldöm a Miniszteri leiratot, légy szíves azt 5 példányban leíratni, egyet magadnak megtartani, egyet a főjegyző úrnak átküldeni, a többit pedig légy szíves majd az eredetivel együtt hozzám visszajuttatni. Nekem egész délelőtt tárgyalásom van és így a legnagyobb sajnálatomra, nem tudok Hozzád átmenni, a dolgokat megbeszélni. Egyébként kedden délutánra határoztuk el a szülői értekezletet, Nádasdy vállalta a nyomtatvány megrendelését, légy szíves vele a dolgokat megbeszélni. Egyben az átiratot is csatoltan küldöm. – Celldömölk, 1946. november 18. – Szívélyesen üdvözöl Feri."

A miniszter tehát igen komolyan vette az előterjesztett kérelmet, a kapott szóbeli tájékoztatást, s haladéktalanul intézkedett. Ezt igazolja a Memorandum felzetén olvasható saját kezű utasítás is, mely szerint mindent meg kell tenni a kedvező döntés érdekében, mert „megígértem"!!

A miniszteri leirat: „Magyar Vallás és Közoktatásügyi Minisztérium, 125.653/1946. V. ü. o. szám. – Tárgy: Celldömölk községben gimnázium létesítése. – Celldömölk község lakosságának kérésére hajlandó vagyok Celldömölk községben gimnáziumot létesíteni, melynek egy osztálya a szükségletnek megfelelően a folyó iskolai évben megnyílna. Az újonnan megnyíló gimnázium személyi kiadásait tárcám terhére vállalom. Az államháztartás mai nehéz helyzetére tekintettel, amikor a meglevő iskolák legszükségesebb dologi kiadásainak fedezésére alig tudunk ellátmányt biztosítani, az újonnan létesülő gimnázium elhelyezéséről és dologi kiadásainak fedezéséről az érdekelt községeknek kellene gondoskodniok.

A Nemzeti Bizottság útján felkérem a község képviselőtestületét, hogy az iskola részére megfelelő épületről és a dologi kiadások fedezésére szolgáló állandó jövedelmi forrásról gondoskodni szíveskedjék. A folyó tanévvel megnyíló osztály – amennyiben erre a tankerületi főigazgató lehetőséget lát –, az állami polgári iskola épületében volna elhelyezhető.

Felhívom a Nemzeti Bizottság figyelmét arra, hogy a beadványból nem állapítható meg, hogy a folyó iskolai évben a gimnázium hányadik osztályának megnyitását óhajtják és hány növendékre lehet a megnyíló osztályban számítani. Kérem, hogy ezt pótlólag közölni szíveskedjék. – Budapest, 1946. évi november hó 7-én. – A miniszter helyett Nagy államtitkár. – A Celldömölki Nemzeti Bizottságnak Celldömölk."

Ennek az elvi engedélynek megérkezésére mozgásba lendült szinte az egész község, hiszen a feltételek szigorúak voltak. Dobszó útján hívták meg az érdekelt szülőket: „Hirdetmény! Azok a szülők, akik a folyó évben megnyíló helybeli gimnázium ötödik osztályába be akarják íratni fiú vagy leány gyermekeiket, azok folyó hó 20-án, szerdán délután 4 órakor a szociáldemokrata párt helyiségében jelenjenek meg."

A válasz fontos és sürgős volt. S jöhettek az újabb tárgyalások a feladatok megoldására: gondoskodni kellett megfelelő helyiségről, épületről, minimálisan 35 fős osztályról, és az iskola további folyamatos benépesítéséről, működéséről; tanárokról és ezeknek számára lakásról. A község vezetősége és a Nemzeti Bizottság először szűkebb körben, majd az iskolák vezetőivel, fenntartóival együttesen folytatott megbeszéléseket. Újra összehívásra került a széles körű társadalmi bizottság is.

Nádasdy Lajos

Celldömölk Város Önkormányzata 21/1997. (VI. 25.) sz. rendelete az általános és részletes rendezési terv (ÁRT és RRT) helyi építési előírásairól (4. rész)

4408

Régészeti védelem

29. §

(1) Csak régészeti feltárás után lehet építkezni a kiscelli – volt bencés templom –, valamint a pórdömölki romtemplom műemléki környezetében.

(2) Csak a helyi múzeum előzetes értesítése után lehet építkezni vagy földmunkát végezni az alábbi területeken:

a) Pórdömölki romtemplom környezetén túl, attól délre a Koptik Odó utca, Arany János utca, Kolozsvári utca és a mindenkori belterület által határolt területen.

b) Nemesdömölk területén a Nemesdömölki út és Nagyvárad utca mindkét oldalán, valamint attól nyugatra a mindenkori belterületen.

c) Alsóság területén a Sági út, a Marx Károly út, a Táncsics Mihály út és a Somogyi Béla út mindkét oldalán és az utak által körbefogott teljes belső területen.

d) Izsákfán az Izsákfa út mindkét oldalán.

(3) A közigazgatási területen bárhol régészeti lelet jelentkezése esetén a földmunkát meg kell állítani és a helyi múzeumot értesíteni kell. A földmunka csak a régészeti szakhatóság engedélyével folytatható.

(4) A szakhatóság előírhatja az építést megelőző régészeti feltárás készítését is.

Védett és védendő természeti értékek

30. §

(1) Sághegyi Tájvédelmi Körzet, amelynek egy része Celldömölk igazgatási területére esik. Lehatárolását a Sághegyi szabályozási terv és részletes előírásait a jelen rendelet 20. §-a tartalmazza.

(2) Védendő városi parkok a történeti városszerkezeti, városképi szempontból kiemelkedő fontosságú, eredeti szerkezetükben megtartandó zöldterületek:

Sorszám	Területe m²	Név	Cím	Hrsz.
1.	kb. 4500	Városközpont közparkja	Sági út, Szentháromság tér és Szomraky Zoltán u. által határolt park	1009/2
2.	kb. 2000	Városháza körüli park	Szentháromság tér, Sági út	874
3.	kb. 5000	Római kat. volt bencés templom és kápolna körüli park	Gáyer Gyula tér	882/2
4.	kb. 3000	Alsósági r. k. templom előtti tér	Sági út 163–175.	24532 454
5.	kb. 2000	Izsákfai templom előtti tér	Izsákfa utca	3251

(3) Értékes és egységes állományú védendő városi fasorok vagy fák az alábbiak:

Sorszám	Hossza m	Utca	Fajai	Darabszám
1.	kb. 70	Wesselényi M.	Aesculus hippocastanum	
2.	–	Hunyadi J. u.–Sági út sarki park (1084)	Aesculus hippocastanum	1
3.	–	Kossuth L. u. 2. (823)	Platanus hispanica	2
4.	–	Hunyadi L. u. 2.	Cedrus atlantica	2

(4) A védett zöldterületeket érintő rekonstrukció, felújítás, kertészeti beavatkozás csak kertépítészeti terv alapján történhet.

(5) A védett zöldfelületek közé tartozó területeket és elemeket érintő tervezett beavatkozások (pl. építkezés, közműelhelyezések) csak kertészeti/erdészeti szakvélemény vagy kertészeti helyreállítási terv alapján történhetnek oly módon, hogy a területeken fakivágásra nem kerülhet sor, csak kertépítész/erdész szakvéleményével indokolt esetben.

(6) Amennyiben védett zöldfelületen élő fa eltávolítása – rendkívül indokolt esetben – mégis szükségessé válik, és az a kertészeti szakvélemény alapján nem ültethető át, a kivágás csak kártérítési/fapótlási kötelezettség előírásával történhet annak terhére, akinek érdekében a fakivágás történik.

(7) A vízpartok zöldterületi és erdőterületi sávjain a vízminőségvédelem szempontjainak megfelelő használat és fenntartás szükséges a városi védelem területein.

Környezetvédelem

31. §

(1) A környezetvédelmi előírások a város bel- és külterületére vonatkoznak, és az alábbi témakörökre terjednek ki:

a) talaj- és földvédelem,
b) vízvédelem,
c) levegővédelem,
d) zaj- és rezgés elleni védelem,
e) hulladékgazdálkodás,
f) települési környezet védelme,
g) táj- és természetvédelem.

(2) A város teljes közigazgatási területére nézve a vízminőség, a talajvízháztartás, a levegő és a zajterhelés mérőhálózatának kiépítése a környezetminőség komplex értékelhetőségét teszi lehetővé, ezért rövid távon megkezdett és beüzemeltetett monitoring rendszert és környezeti információrendszert kell megvalósítani.

Talaj- és földvédelem

32. §

(1) A térség mezőgazdaságilag művelt földterületein elő kell segíteni a racionális földhasználat megvalósítását, a talajok termőképességének fenntartását, növelését úgy, hogy a környezet terhelése ne növekedjék (erózió, műtrágyázás mérséklése, szervestrágyázás fokozása).

(2) A víznyerő területek fokozott védelme érdekében a trágyázás és növényvédőszer-felhasználás korlátozását fenn kell tartani a celldömölki vízműkutak védőterületén.

(3) A területigényes városfejlesztési elhatározásoknál, létesítmények elhelyezésénél a termőterületek felhasználását a lehető legkisebbre, indokoltan csak a legszükségesebbre kell csökkenteni.

(4) Minden olyan tevékenység és területhasználat, amely a talajok, ezen keresztül a természetes vízkészletek szennyezését idézhetik elő (pl. szennyvizek szikkasztása, műtrágyázás, hulladéklerakás), csak a

hidrogeológiai viszonyok, talajvízszintek figyelembevételével kerülhetnek engedélyezésre és megvalósításra.

(5) A város igazgatási területén az állattartást a 37/1995. (XI. 29.) Ök. rendelettel módosított 11/1993. (IV. 28.) Ök. rendelete szabályozza.

(6) Talajszennyező hulladékok vagy talajszennyező tevékenység csak saválló és vízzáró burkolaton tárolható, ill. végezhető.

Vízvédelem

33. §

(1) Elő kell segíteni a csatornázottság fokozását, az eddig el nem látott településrészeken a csatornahálózat kiépítését, a szikkasztásos szennyvízkezelés minimalizálását, ill. megszüntetését. A szippantott szennyvizek, szennyvíziszapok kezelését a szennyvíztelepen kell ellenőrzött, környezetkímélő módon biztosítani.

(2) Építési engedély csak a keletkező szennyvizeknek a csatornahálózatra kötés feltételével adható ki, kivételt képez,

– ha az ingatlantól 250 m-en belül közcsatorna nincs, amelyre gravitációsan,

– illetve az ingatlantól 100 m-en belül közcsatorna nincs, amelyre nyomott szennyvízvezetékkel rá lehetne kötni.

(3) A vízbázisvédelem szigorú betartása érdekében a vízmű-kutak védőterületének kijelölésén túl a hidrogeológiai védőidom területén semmilyen építéssel járó beavatkozás nem engedélyezhető. A védőterületek és védőidomok területi lehatárolását az illetékes hatósággal egyeztetve meg kell tenni. **A tartalék vízbázis területét a Külterületi szabályozási terv tartalmazza.**

(4) A folyóvizek mentén 30 m széles vízvédelmi sávon belül építmény nem helyezhető el, a vízszennyezés megelőzése érdekében a mezőgazdasági rendeltetésű területeken 30 m széles vízvédelmi gyepsáv létesítése és a meglévő fenntartása kötelező, ill. lehetőség szerint a folyóvizek mentén kb. 100-100 m széles sávot ligetes erdők számára fenn kell tartani.

(5) A felhagyott felszíni anyagnyerő helyek rekultivációja kötelező.

Levegővédelem

34. §

(1) Védett-I. kategóriába sorolt a város teljes területe, ami alól kivételt képeznek az átmenetileg Védett-II. kategóriába tartozó üzemi telephelyek, ill. a Sághegyi TVK kiemelten védett kategóriába tartozó területe. Ennek a figyelembevételével kell meghatározni a betartandó környezeti levegőminőségi, -tisztasági, területi és technológiai kibocsátási határértékeket a beruházások és tevékenységek tervezése, engedélyezése és üzemeltetése során.

(2) Távlatban a Védett-II. levegőminőségi kategóriát a város területén fel kell számolni.

(3) Az új beépítéseknél, rekonstrukciós feladatoknál az átszellőzési viszonyok javítása, fenntartása érdekében utcafásítások, út menti zöldsávok kialakítása szükséges.

(4) Légszennyezéssel, bűzhatással működő létesítmény csak környezeti hatástanulmány alapján és számításokkal meghatározott szélességű többszintes növénysávval körülvéve létesíthető.

Zaj- és rezgés elleni védelem

35. §

(1) A város területfelhasználási módjaihoz (lakó-, intézmény- és iparterületek) rendelt zajhatárértékek betartásáról az új ipari létesítéseknél, technológiai változtatásoknál, rekonstrukcióknál, az úthálózati fejlesztéseknél gondoskodni kell. Ezért a beavatkozásokat, fejlesztéseket környezeti hatásvizsgálatokkal (KHV) és hatástanulmányokkal (KHT) kell megalapozni.

(2) A betartandó zaj- és rezgésterhelési határértékeket a 4/1984. (I. 23.) EüM sz. rendelet határozza meg. Ezektől a határértékektől eltérő, annál szigorúbb feltételeket követelő határértékeket szakági önkormányzati rendelet határozhat meg. A zajvédelem helyi szabályozását a Celldömölk Város Tanácsának 3/1989. (IX. 28.) sz. rendelete írja elő.

(3) A környezeti zaj és rezgések elleni fokozott védettséget kell biztosítani a következő területeken, amelyet a rendezési, közlekedésfejlesztési tervekben is érvényesíteni kell:

– a belváros műemléki környezete (MK)

– a romtemplom műemléki környezete (MK)

– a bányatavat körülölelő közpark területe

– a kórház területe

(4) A zaj- és rezgés elleni védelem érdekében bármely zajt kibocsátó létesítmény csak abban az esetben üzemeltethető, építhető, bármely zajt keltő tevékenység abban az esetben folytatható, ha az azáltal kibocsátott zaj mértéke környezetében nem haladja meg a hatályos rendelet szerinti határértékeket.

(5) A (2) bekezdésben említett rendelet szerinti határérték-túllépések esetére a hatásviselő területen zajgátló védőterület, ezen belül zajgátló védőövezetek létrehozását kell előírni a 12/1983. (V. 12.) MT sz. rendelet alapján.

Hulladékgazdálkodás

36. §

(1) A város kommunális és ipari hulladékai szelektív gyűjtésének, szállításának és ártalmatlanításának új és korszerű rendszerét kell kialakítani.

(2) A háztartásban keletkező szerves anyagok komposztálása helyben megoldható.

(3) A városi szeméttelep a külterület 086. hrsz.-ú földrészén tovább nem növelhető. Részleges felszámolással és kötelező rekultivációval a tájba illesztést meg kell oldani.

(4) Ipari és kommunális eredetű veszélyes hulladékok kezelése és ártalmatlanítása a közigazgatási területen csak a MÁV és a Kemenesalja Egyesített Kórház hulladékégetőiben engedélyezhető. Az üzemek területén a veszélyes hulladékok csak ideiglenesen tárolhatók, a jogszabályokban előírt módon és ideig. Az ártalmatlanításra és az elszállításra vonatkozó 56/1981. (XI. 18.) sz. kormányrendelet szerint kell minden esetben eljárni.

(5) A városi szennyvíztisztító modern technológiájából kifolyólag lakóterület, ill. ahhoz tartozó egyéb funkció a telephelyet 300 m-re közelítheti meg.

Települési környezet védelme

37. §

(1) A települési környezet védelme, az itt élők egészségvédelme, életfeltételeik javítása érdekében a különféle eredetű, tartósságú és veszélyességű környezeti hatások megszüntetendők vagy az előírások szerinti értékekre csökkentendők. Ez összefügg a kibocsátások mérséklésével, a csatornázás fokozásával, a szennyvizek és szennyvíziszapok környezetkímélő kezelésével, a rendszeres szemétszállítással, a zaj- és rezgésszintek csökkentésével, a zöldfelületi ellátottság növelésével és a kedvezőbb közlekedési, szállítási kapcsolatok, valamint a jobb lakó- és pihenési feltételek megteremtésével.

(2) A védett, ill. védendő közparkok, közkertek beépítését engedélyezni nem szabad, kiemelt minőségű, folyamatos, belterjes (intenzív) fenntartásukról gondoskodni kell. Történeti, városszerkezeti és városképi szempontból eredeti formájukban megőrzendő területek.

(3) A védett, ill. védendő zöldfelületeket érintő rekonstrukció, felújítás, kertészeti beavatkozás csak kertépítészeti terv alapján történhet.

Táj- és természetvédelem

38. §

(1) A védett területeket érintő bármilyen tevékenységhez, létesítményelhelyezéshez az I. fokú természetvédelmi hatóság hozzájárulása szükséges.

(2) Tájképi szempontból védendő területek a Tájvédelmi Körzethatárokat kísérő tájrészletek és folyó-, ill. patakpartok környezete. Az említett területeken az érintett övezetekre vonatkozó szabályozási előírások alkalmazandók, de a területek kialakult vizuális képe, karaktere, települési és táji arculata azonban alapvetően nem változtatható meg. A táj vizuális értékeit veszélyeztető beavatkozások esetén látványterv készítendő.

Záró rendelkezések

39. §

(1) Jelen rendelet a kihirdetés napján lép hatályba. Rendelkezéseit a folyamatban lévő ügyek elbírálásánál is alkalmazni kell.

(2) Jelen rendelet hatálybalépésével egyidejűleg „Az Általános Rendezési Terv átmeneti szabályozási előírásairól" szóló 8/1996. (02. 28.) sz. rendelet hatályát veszti.

Celldömölk, 1997. június 25.

Baranyai Attiláné dr.
jegyző

Makkos István
polgármester

Decemberben ismét 4409

Új Kemenesalja falinaptár

Lapunk szerkesztőbizottsága – az olvasók és a hirdetők körében végzett felmérésekre, valamint az előző évek tapasztalataira hagyatkozva – ismét elhatározta, hogy megjelenteti az Új Kemenesalja 1998. évi falinaptárát. A mellékletként készülő falinaptár a korábbiakhoz hasonlóan önköltséges, ami esetünkben azt jelenti, hogy a rajta szereplő hirdetések bevételeiből fedezzük az előállítás költségeit, így az olvasók ingyen kapják meg. A falinaptáron mintegy húsz, névjegykártya méretű hirdetés elhelyezésére van lehetőség. Ez persze csak átlagos méret, akik ennél nagyobb felületet szándékoznak vásárolni reklámjuk elhelyezésére, ennek sincs akadálya. A korlátozott megjelenési hely miatt azonban fontos, hogy a vállalkozók, a vállalatok és esetleg magánszemélyek idejében jelentkezzenek igényeikkel.

A hirdetések leadásának határideje: 1997. november 3-a, helye: Polgármesteri Hivatal, Celldömölk, műszaki osztály, Nagy Antal.

A hirdetési tarifák:

90 x 50 milliméter – névjegykártya méret 6 500 forint + áfa

90 x 100 milliméter – kétszeres méret 12 000 forint + áfa

A hirdetésben fekete-fehér fényképet is el lehet helyezni, a három alkalmazott alapszín: piros, kék, fekete.

Az 1998-as falinaptár a decemberi első lapszámunkban jelenik meg, s amint közöltük, ingyen jut el az Új Kemenesalja minden olvasójához.

4410

Egy vásárló feljegyzései

Sok a fóka, kevés a hal – halljuk gyakran abban az értelemben, miszerint sok az üzlet, az eladandó portéka, és kevés a vásárló. Sorra nyílnak a butikok, illetve boutique-ok, shopok, centerek, egyszóval üzletek, ezzel szemben egyre kevesebb a fizetőképes kereslet. A naiv vevő azt várná, hogy ezek minden csábító trükköt bedobva versengenek kegyeiért. Ez részint így is van. Jönnek sorban a különféle meghívók termékbemutatókra, ahol minden résztvevő értékes ajándékot kap, rendelhetünk katalógusokból, ennek fejében már 2 fordulóban nyertünk, és ha az idegen borítékba megrendelőlapot teszünk, akkor már majdnem miénk egy autó, és még sorolhatnám.

Sajnos, az ellenkezőjére is akad példa bőven. Több mint 3 év után újra bemerészkedtem városunk egyik impozánsnak titulált – de inkább múzeumra emlékeztető – üzletébe. Miért is találó ez a hasonlat? Minden tökéletesen olyan, mint egy valódi múzeumban: vannak kiállított tárgyak, amik csak messziről tekinthetők meg, tapintásuk szigorúan tilos, és vannak teremőrök, akik vigyázó szemüket a leendő vásárlóra vetik, nem tesz-e kárt valamiben. Mint rendesen, az ajtón minden szabályra tábla figyelmeztet. Csupán egy hiányzik: „Aki itt belépsz, hagyj fel minden reménnyel, hogy készséges és udvarias kiszolgálásban lesz részed!" És még egy: „Ha nem vásárolsz, jobb, ha be sem teszed a lábad! De ha mégis, akkor viseld a következményeit!"

A történet tehát mintegy 3 éve kezdődött. Egy közönséges szombat délelőtti bevásárlás során tévedtem be testvéremmel az üzletbe, komoly vásárlási szándékkal. Minden szigorú előírást betartva viselkedtünk: köszöntünk, lábat töröltünk, betettük magunk mögött az ajtót. Egyetlen hibát követtünk el csupán: a vásárláshoz nem vettünk nagyestélyit, mivel „csak" márkás szabadidőruhát és cipőt viseltünk. Nem találván megfelelő portékát, kifelé indultunk az üzletből. A „kedves" eladó – aki egyben a tulaj is –, csupán ennyit jegyzett meg jól és tisztán hallhatóan: „Na, bejöttek ide mackóba, aztán nem vettek semmit." Gondoltam rá, hogy visszalépek, és fűzök hozzá némi kommentárt, de nála intelligensebbnek érezvén magam, nem tettem. Ismerősök vigasztaltak, ne csüggedjek, nem csak én részesültem ilyen kitüntetésben. Hamarosan jött az elégtétel sokunk számára. Egy újságíró is bemerészkedett ide, hasonló bánásmódban volt része. Tollat ragadott, és némi antireklámot kifejtve egyik olvasott napilapunkban jól lejáratta az üzletet. Erre aztán minden az ellenkezőjére váltott. Nem tartott sokáig.

Eltelt néhány év, mialatt több konkurens üzlet is nyílott. A 3 éve történtek már lassan a feledés homályába vesztek, és ismét bemerészkedtünk a fent konkrétan nem említett üzletbe. Eladók, tulajdonosok, no és a „házirend" mit sem változott.

Vannak még bátor emberek – gondoltam – mert rajtunk kívül még egy merész, erősen vásárló kinézetű földi halandó is volt az üzletben. Már körülnézett, épp kifele lopakodott, mikor az eladó „udvariasan", cseppet sem gúnyos hangnemben megkérdezte: „Na, nem sikerült választani?" Mire szemlesütve sorstársam így felelt: „Már nincs időm, mert megy a buszom." Eladói kommentár fennhangon, előttünk, mint másik vevők előtt: „Persze, nincs ideje, inkább mondja azt, hogy nincs lóvé!" Mivel mi sem vásároltunk, hallva az iménti jelenetet, gyorsan kifele igyekeztünk. Gondolom, hasonlóan szellemes megjegyzés sziporkázhatott utánunk is.

Ha egy volt „állami" boltban történik ilyesmi, akkor nem csodálkozik rajta az ember, hiszen az eladó havi fixe nem lesz több akkor sem, ha udvarias. Ha egy alkalmazott eladó teszi ugyanezt egy magánüzletben, jobb érzésű üzletember azonnal útilaput köt a talpára.

De azt már igazán nem értem, hogy a tulajdonosnak miért érdeke a vevők elűzése?!

Akinek nem cipője, ne vegye magára!

Egy „majdnem" vásárló

4411

Szervezettebb turizmust

A Kemenesaljai Területfejlesztési Társulat a Vasi Reginov Bt.-t bízta meg a térség turizmusfejlesztő programjának elkészítésére. A megbízó a közelmúltban több mint 120 meghívót küldött a város és városkörnyék polgármestereinek, vállalkozóinak, a szállásadóknak, civil szervezeteknek, minden olyan személynek, akitől ötletet, javaslatot várhatott. A használható gondolatokra nagy szükség lett volna, hisz Celldömölkön és környékén az idegenforgalom és turizmus meglehetősen fehér foltnak számít.

A meghívottak közül mintegy húszan jelentek meg, akik jobbára saját tapasztalataikat mondták el – tájékoztatott Kocsis Orsolya, a műszaki-vállalkozói osztály munkatársa. Általános volt a vélemény, hogy a legnagyobb probléma a szervezetlenség, az információk hiánya, és ennek megszüntetése az egyik legfontosabb feladat.

V.L.

APRÓHIRDETÉS

Celldömölkön a Rákóczi utcában kétlakásos, kertes családi ház, két fürdőszobával, egyedi gázfűtéssel, telefonnal, 970 m^2-es telken eladó.

Érdeklődni: 06/95/421-234
06/95/450-144
06/94/324-135

Őszi akció a Renault–Molnár & Molnár Kft.-nél!

CLIO TANGO rádiómagnóval már 1 660 000 Ft-tól!
MÉGANE CHIC 2 300 000 Ft-tól
MÉGANE CLASSIC BUISNESS 2 500 000 Ft-tól
MÉGANE CLASSIC RLLL14 metálfényezéssel már 2 220 000 Ft-tól!
Korlátozott darabszámban!
RENAULT EXPRESS már 1 299 000 Ft + áfától!

RENAULT
ÉLMÉNY VELE ÉLNI

RENAULT–MOLNÁR & MOLNÁR KFT.
CELLDÖMÖLK, TÓ U.
Tel.: 06-95/422-302

4412

A Trianoni emlékkereszt titkai

Kemenesalja legmagasabb pontján – emlékezésül a trianoni gyászra – áll a hatalmas sághegyi emlékkereszt. Az idő vasfoga kikezdte alapzatát, de mondandója mindig élt az itt élők emlékezetében, néha háttérbe szorítva, majd felragyogásban, tabu fogságában, ahogyan a forgandó viszonyok hatottak rá. Az ide igyekvő turisták soha nem kerülték el az emlékművet. Pár éve méltó megemlékezés övezte, a hatvanadik évfordulójára az Alapítvány a Sághegyért és a város önkormányzata – **Makkos István** polgármester szorgalmazására – kisebb felújítás elérésével javított a helyzetén. Az alaposabb munkák elvégzésére milliókra lett volna szükség, amelyhez anyagi fedezet nem volt. Most a nagy lehetőségek éve következett be az Országos Természetvédelmi Hivatal, a Fertő–Hanság Nemzeti Park Igazgatósága révén, miután a szigorúan védett terület rekonstrukciójára pályázat útján jelentős összeget sikerült szerezniük. Ez érinti az emlékmű felújítását, a múzeum újrarendezését, az épület rendbetételét is. E kérdésekről beszélgettünk **dr. Markovics Tibor** igazgatóhelyettessel a Fertő–Hanság Nemzeti Park Igazgatóságától, valamint **dr. Somfalvi György** egyetemi adjunktussal, a Soproni Erdészeti és Faipari Egyetem Építéstani Tanszéke tanárával.

Érdekelte őket az emlékmű története, mindaz ami évtizedeken át értelmezhető volt. A napjaink Európájában zajló események tükrében beszélgettünk, kifejezetten hangsúlyozva, hogy az emlékmű megmaradása történelmünk része, emlékeztető jel múltunk tragikumára, de nem arról van szó, hogy visszásságokat gerjesszen szomszédainkkal való kapcsolatainkban. Ez egyetlen népnek sem érdeke, a magyarságnak különösen nem. Fontos ezúton utalni arra, hogy a felújított emlékműre vagy előterébe a tájékoztatás elősegítésére táblát kívánnak elhelyezni annak érdekében, hogy az ide látogatók – akár idegenvezetés nélkül is – ismereteket szerezhessenek a sághegyi emlékműről. Ez jó döntés és szükséges. A tábla szövege mértéktartó kíván lenni és konkrét, amelyet több variációs

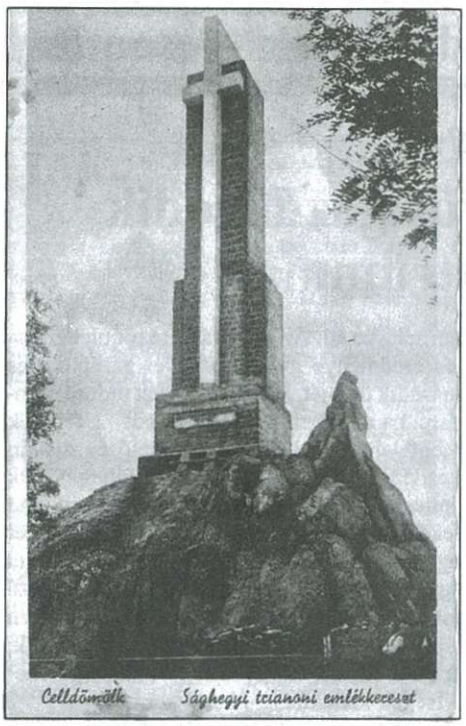
Celldömölk Sághegyi trianoni emlékkereszt

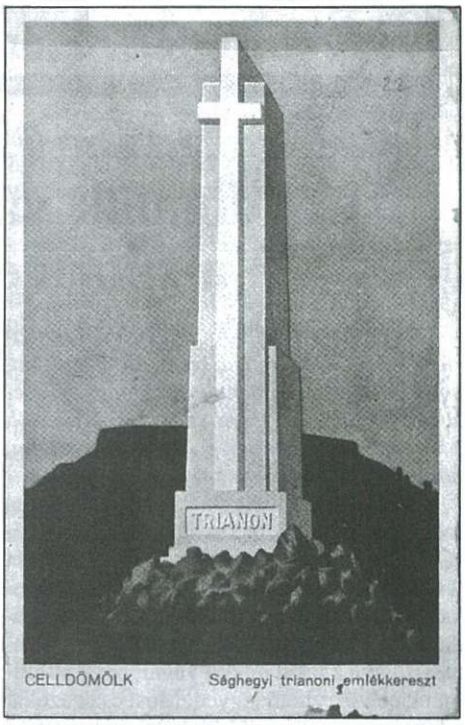

CELLDÖMÖLK Sághegyi trianoni emlékkereszt

javaslatból választ ki Somfalvi György – egyetértésben a munkálatokat végző intézmény vezetőivel. Felmerült az is: az eddigi kutatások számos kérdést nem derítettek ki, amit részben az is okozhatott, hogy az üggyel óvatosan kellett bánni, tehát nem valótlan, ha azt mondjuk, hogy az emlékműnek akadnak máig rejtett titkai. Régóta foglalkozunk az emlékmű történetével, csak említem, hogy beszélgetésünk során hirtelenjében nyolc, érdeklődésre számottartó tételt is felsorolhattam. Érdekes a kereszten elhelyezett eredeti tábla szövege, hiszen a korabeli képes levelezőlapokon a teljes szöveg olvashatatlan. A **Hetényi József** neves helytörténeti kutató gyűjteményében lévő számos példányon sem tudtuk „kibogarászni" a tényleges szöveget. Somfalvi úrnak akadt egy figyelemreméltó feltételezése. Lehetséges, hogy a napjainkban is látható felirat – SZABADSÁG – táblájának hátlapján megtalálható az eredeti szöveg! Ilyenekről az országban, számos esetben tudunk.

Döntés született, hogy megfelelő óvatossággal a tábla hátlapját „megkutatják" az említettek reményében. Akad olyan képes levelezőlap, amely az emlékmű makettjét ábrázolja, s ezen egy szó látható: TRIANON. Tehát van még kutatni való a monumentális emlékműre vonatkozóan, amely természetesen számos más gondjaink mellett talán nem annyira fontos, de érdeklődésre tarthat számot. Az e kérdéssel foglalkozókat érdekli például az emlékmű tervdokumentációja, amelyet a budapesti **Halász Jenő** korabeli építész készített el, továbbá **Zsolnay Lajos Mihály** sárvári építőmester családja, hisz ők voltak a kivitelezők. Felkutatható lenne az emlékmű megálmodója, a valamikori alsósági tanító, **Királyfalvy Gusztáv**, aki később Budapestre költözött. A fővárosi telefonkönyvben számos hasonló nevű család található, ez lehetne a kiindulás pontja. Összeállítható a képes levelezőlapok gyűjteménye, feltüntetve a kiadó cégeket, mindezt leginkább Hetényi József tudná elvégezni. Dicsérendő az a terv, hogy a jelenlegi munkálatok során újra rendezett és felújítot múzeumban méltó helyet kapjon az emlékműre utaló dokumentáció.

Mindez amire utalunk, nem öncél, amolyan hobbi, hiszen neves elődeinktől tudjuk, csak az a nép reménykedhet jövőjében, aki becsülni tudja múltját.

Dala József

4413

Orvosi ügyelet Celldömölkön

Tájékoztatjuk Celldömölk város és a városkörnyék lakosságát, hogy a hétközi és hétvégi központi orvosi ügyeletet 1997. szeptember 1-jétől az érintett önkormányzatok vállalkozás formájában a CELL-OXY-MED KFT.-vel láttatják el. Az önkormányzatok ezzel a változással e feladat színvonalasabb ellátását kívánták elősegíteni. A lakosság szélesebb körű tájékoztatása érdekében a jövőben rendszeresen közöljük az ügyeleti beosztást, mely októberben a következő:

9. Csütörtök	Dr. Pánykó Magdolna	Marton Istvánné
10. Péntek	Dr. Kovács Zoltán	Marsai Gyuláné
11. Szombat	Dr. Pánykó Magdolna	Hajba Dezsőné
12. Vasárnap	Dr. Mesterházy Gábor	Ferenczi Sándorné
13. Hétfő	Dr. Sükösd Éva	Körhöczné K. Izabella
14. Kedd	Dr. Kovács Zoltán	Hajba Dezsőné
15. Szerda	Dr. Hlotyák Katalin	Vida Leventéné
16. Csütörtök	Dr. Pánykó Magdolna	Körhöczné K. Izabella
17. Péntek	Dr. Szabó Ildikó	Hajba Dezsőné
18. Szombat (munkanap)	Dr. Gayer Tatjána	Kovácsné S. Valéria
19. Vasárnap	Dr. Kovács Zoltán	Körhöczné K. Izabella
20. Hétfő	Dr. Sükösd Éva	Hajba Dezsőné
21. Kedd	Dr. Kovács Zoltán	Marsai Gyuláné
22. Szerda	Dr. Ádám Ildikó	Körhöczné K. Izabella
23. Csütörtök	Dr. Pánykó Magdolna	Hajba Dezsőné
24. Péntek	Dr. Gayer Tatjána	Poór Csabáné
25. Szombat	Dr. Sükösd Éva	Lang Zoltánné
26. Vasárnap	Dr. Szabó Ildikó	Tóth Zoltánné
27. Hétfő	Dr. Sükösd Éva	Kovácsné S. Valéria
28. Kedd	Dr. Gayer Tatjána	Körhöczné K. Izabella
29. Szerda	Dr. Kovács Zoltán	Hajba Dezsőné
30. Csütörtök	Dr. Panykó Magdolna	Marton Istvánné
31. Péntek	Dr. Mesterházy Gábor	Körhöczné K. Izabella

Október 17-én csak celldömölki ügyelet lesz.

✧ *SPORT* ✧ eredmények – események ✧ *SPORT* ✧

Antók Zoltánt kérdeztük az új pályáról

4414

Celldömölk város gazdagodik a sportcentrummal

Megkértük a CVSE-Antók Nyomda labdarúgó-szakosztály menedzserét, Antók Zoltánt, hogy tájékoztasson bennünk az újonnan létesítendő labdarúgópálya építkezési terveiről. Aki a sportpálya felé jár, azt tapasztalhatja, hogy már megkezdődtek a munkálatok...

– Igen. Elkezdődött a pályaépítés első üteme, amely a füves labdarúgópálya kialakításából áll. Jelenleg a sportpályán és a kertészet területén bontás van, míg a ligetben a munkaterület elkerítése folyik. Mindent, ami a leendő játéktér területén található, el kell bontani, illetve a fákat ki kell vágni, hogy a földmunka elvégezhető legyen. Most csak azokat a fákat vágjuk ki, amelyek beleesnek a játéktérbe, a tervezett lelátó helyén lévőket nem bántjuk. A bontásból származó kő és betontörmeléket depózzuk. Ezt az anyagot a lelátó alapozásánál hasznosítjuk majd.

– Mikorra tervezik a játéktér földmunkálatait?

– A földmunkákat várhatóan október végén kezdhetjük el, és az év végére akarjuk füvesítésre alkalmas állapotba hozni a játékteret. Úgy tervezzük, hogy januárban a füvesítésre előkészített placcon végezi a csapat a felkészülést, és ezáltal kímélni tudjuk a jelenlegi füves pályát. Magára a füvesítésre a tavasz folyamán kerül sor, melyet a győri Betka Kft.-vel fogunk elvégeztetni.

– Mikorra lesz alkalmas játékra a füves pálya?

– Ha minden a tervezettnek megfelelően halad, akkor a jövő év augusztusában az új füves pálya játékra alkalmas lesz.

– A füves pálya elkészülte után hogyan tovább?

– Jelenleg a nyomdában komoly beruházás folyik. Egy újabb gépsor Hollandiából történő áttelepítése most van folyamatban. A gépsor várhatóan 1998 március–április hónapban termelésbe áll. Az ettől várható többlettermelés eredménye gyorsíthatja fel az építkezés második ütemét. Megint csak azt tudom mondani, ha a termelés terén is minden a tervnek megfelelően alakul, akkor a jövő év nyarán kezdődhet a lelátó és a kiszolgálóhelyiségek építése. A lelátó 80 méter szélességben épül fel a játéktér északi oldalán. Először az épület nyugati szárnyát – a vendéglátóegységgel együtt – hozzuk létre. Ezt követi a következő évben a keleti szárny megépítése, amelyben a jövő század igényeit kielégítő sportöltözők, szauna, fürdők és egyéb fontos kiszolgálóhelyiségek kialakítására kerül sor.

– Mikorra várható az új labdarúgópálya végső befejezése?

– A teljes munkálatokat úgy tervezzük, hogy 2000-re, a sportegyesület 100 éves fennállásának jubileumára befejezzük, és ekkor ünnepélyesen is felavatjuk a város korszerű labdarúgópályáját.

– Nem bánta meg, hogy szárnyai alá vette Celldömölk labdarúgását?

– A kérdésre egyértelműen válaszolhatok: nem. Elhatározásom nem ingatag talajon nyugszik. Sőt, egyre határozottabb vagyok az iránt, hogy Celldömölkön, ahol komoly tradíciói vannak a sportéletnek, olyan labdarúgócsapatot alakítsunk ki, amely majd amatőr szinten a legmagasabb osztályban – jelenleg NB II-nek hívják ezt – szerepeljen. Viszont ehhez a feltételeket európai színvonalra kell hozni.

– Mindezért mit vár a várostól és annak lakóitól, a mérkőzésekre járó nézőktől?

– Az önkormányzattól és annak hivatalától jó együttműködést az építkezés során. A lakosságtól megértést. A nézőktől pedig azt, hogy a mérkőzésekre váltson mindenki jegyet – ne a kerítést válasszák –, és ezzel segítsék elő a célok megvalósulását, érezzék azt, hogy ők is részesei a labdarúgás megreformálásának. Biztos vagyok abban: ha a létesítmény elkészül, azzal mindenki elégedett lesz. A sportoló és szurkoló azért, mert kulturált körülmények között sportolhat, illetve szórakozhat. A lakosság azért, mert a város gazdagabb lesz egy sportlétesítménnyel, amely a felnövekvő generációnak nemcsak kedvelt helye, de egészséges testedzési helyszíne is lesz. Ha majd az új fák is kihajtanak és zöldellni fognak, akkor fogja átérezni az egész város, hogy mennyire szüksége volt erre az új sportlétesítményre.

– Kinek a tulajdona lesz a felépítendő labdarúgócentrum?

– Minden hírszteléssel ellentétben a megépülő sportpálya, annak lelátó- és kiszolgálóépületei Celldömölki Város Önkormányzatának tulajdonát fogják képezni, viszont elkészülte után 40 évig – az építkezési költségek fejében – a labdarúgó-szakosztály, illetve személyem rendelkezik felette, és térítésmentesen használhatjuk céljainak megfelelően.

- tim -

4415

Hetedik és harmincharmadik hely a világbajnokságon

Portugáliában rendezték meg a közelmúltban a női horgász világbajnokságot. Ahogy arról már hírt adtunk, a magyar válogatottnak celldömölki tagja is volt, *Csöngéné Nyaras Éva* személyében. A világbajnokságon a magyar csapat 14 ország válogatottja között a 7. helyezést szerezte meg. Az egyéni versenyben a 70 résztvevő között Csöngéné Nyaras Éva a középmezőnyben végzett a 33. hely megszerzésével.

A Közép-Európában ismeretlen boga nevű halat kellett kifogni a gyors folyású Mondégó nevű hegyi folyóból. Képünkön Cs. Nyaras Éva birkózik a feladattal.

✧ SPORT ✧ eredmények – események ✧ SPORT ✧

4416

ELLENFELEINK VOLTAK...

Lenti TE–CVSE-Antók Nyomda 0-0

Lenti, 200 néző. **Vezette:** Takács G. (Tapolca)

Lenti TE: Csondor – Balogh, Balázsi (Szabó I., 25.), Kiss, Varga – Pacsai, Boa, Molnár (Szabó P., 46.), Markotán – Csiszár (Vörös, 30.), Pordán. Edző: Fentős Pál.

CVSE-Antók Nyomda: Horváth – Nagy A., Csákvári, Kelemen, Stiber – Nagy I., Dobány, Bognár, Lengyel – Békés (Győrvári, 90.), Pécz (Balhási, 78.). Edző: Sebestyén Attila.

Ragyogó napsütésben vonultak ki a csapatok szeptember 21-én Lentiben, hogy a 7. fordulóban megmérkőzzenek a bajnoki pontokért. Mindkét csapat nagy elszántsággal készült a találkozóra. A hazaiak győzelmet vártak, a celli csapat pedig nem titkolta, hogy pontért, pontokért érkezett. Kezdés után a CVSE-Antók Nyomda lépett fel támadólag, de érdemleges helyzetet nem tudott kialakítani. Az első ígéretes lövés a 22. percben Dobány részéről történt. A 22 méterről leadott lövés azonban elkerülte Csondor kapuját. Ezt követte néhány perc múlva Lengyel alakítása, de mintegy hat-hét méterről balra kisodródva a kapu fölé lőtte a pettyest. A 31. percben Bognár pazar labdával indította Békést, aki már a kapussal állt szembe, de a játékvezető tévesen les címén meghiúsította a gólszerzési lehetőséget. Az ítéletet Bognár minősítette, de Takács játékvezető ezt nem vette jó néven, ezért sárga lappal jutalmazta a kritikát. Nem sokkal később lökésért Vörös is sárga lapott kapott. A 39. percben Nagy I. tört be a 16-osra, de a lövésébe beleléptek, a labda Pécz elé került, aki gondolkodás nélkül a kapuba vágta. Közben a partjelző lest intett, a játékvezető elfogadta a jelzést és kifelé rúgatott szabadrúgást. Ezzel lényegében a celli együttes el is lőtte puskaporát. A játék ettől kezdve egyre alacsonyabb színvonalra süllyedt.

Szünet után igencsak öreguras futballt láthatott a gyér közönség. Sok, kisebb-nagyobb szabálytalansággal tarkított és sárga lapokkal színesített játszadozás folyt a Kerka-menti pályán. Először Pacsi, majd Kiss, végül Szabó P. kapott sárga lapot Bognár leterítéséért. Dobánnyal szemben elkövetett szabálytalanságért Balogh is besárgult a hazai csapatból. Néhányszor közeli szabadrúgáshoz jutott a celli csapat, de a jó öreg Csondor kapuját véletlenül sem találták el. Egy alkalommal Lengyel lövését pedig Pécz segítette az alapvonalon kívülre. A nézőknek olyan érzése volt, hogy a játékosok már alig várták a mérkőzés végét jelző megváltó sípszót.

Gyenge színvonalú mérkőzést láthattak azok, akik kilátogattak e szép vasárnapi délután a Lenti TE pályájára. A nívó a megyei szintet sem ütötte meg. A celldömölkiek támadósora folytatta gólképtelen produkcióját. Az utolsó három vidéki mérkőzésen nem tudott gólt rúgni a csapat. Most már csak abban bízhatunk, hogy Győrben talán betalálnak a támadók a kapuba. Persze ez csak akkor lesz lehetséges, ha Péczék aktívan részt vesznek a játékban. A celli csapatból Csákvári és Stiber játékát lehet maradéktalnaul dicsérni. A hazai csapat sem dicsekedhet teljesítményével. A játékvezető egy-egy alkalommal a hazai védelmet segítette, de Takácstól ezt már Szentgotthárdon is tapasztaltuk.

Az ifjúsági mérkőzést 5:1 arányban a celldömölki csapat nyerte meg. Góllövők: Nyári (4) és Kunos.

CVSE-Antók Nyomda–Herendi Porcelán SK 1-1 (1-0)

Celldömölk, 800 néző. **Vezette:** Horváth G. (Csorna)

CVSE-Antók Nyomda: Horváth – Nagy A., Csákvári, Kelemen, Stiber – Nagy I., Molnár (Balhási, 68.), Dobány, Lengyel (Győrvári, 75.) – Békés, Pécz. Edző: Sebestyén Attila.

Herendi Porcelán SK: Schmidmayer – Gombosi, Giron, Nagy Z., Huber – Kasler, Hafit, Nagy T., Mészáros (Pető, 85.) – Fischer (Bakos, 61.), Németh (Sebők, 61.). Edző: Fördős József.

Szeptember 28-án is gyönyörű idő fogadta a közönség üdvözlésére kivonuló csapatokat. A mérkőzés hazai fölénnyel kezdődött, melyet a csapat a 13. percben gólra tudott váltani. A jobb oldali tizenhatos magasságából végezhetett partdobást Kelemen. A nagy és pontos bedobásairól ismert játékos a labdát hatalmss ívben az ötösön álló Dobányhoz irányította, akinek a hátáról Békés elé pattant. A csatár felismerte a helyzetet, és két lépésről a hálóba lőtte a vezető gólt (1-0). A lelkes szurkolósereg várta a folytatást, de az elmaradt. A kontrára játszó vendégek igyekeztek keresztüllőni a hazai középpályásokat. Sajnos ezt a vagdalózást a celli csapat is átvette, így szép játék nem alakulhatott ki. A labda többet volt a levegőben, mint a földön, hiányzott a középpályán Bognár, aki szervezni tudta volna a játékot. Igazi futballra emlékeztető események a félidő végére maradtak. A már teljesen leült mérkőzés az utolsó öt percben „kapott lángra". A 40. percben Nagy I. Péchez emelt a 16-oson belül. Pécz látványosan még a levegőben maga elé tette a labdát, de lövésébe Giron az utolsó pillanatban bele tudott lépni, s így a labda szögletre vágódott. Óriási gólhelyzet volt. Két perc múlva Kelemen bal oldalról végzett el partdobást. A labda az ötösön álló Nagy I. elé esett, aki meglepődött, és lányos zavarában elügyetlenkedte a mérkőzés legnagyobb helyzetét. Furcsa rúgó mozdulattal a jobb kapufa mellé küldte a labdát. A kirúgás után az ellenfél lendült támadásba. A bal szélen Fischer került óriási helyzetbe, de szerencsénkre ő sem jeleskedett, a labdát csúnyán keresztbelőtte a kapunk előtt. Az izgalmaknak ezzel még nem volt vége, mert a kapu felszabadítását követően Stiber iramodott meg a bőrgolyóval, és 25 méterről hatalmas lövést eresztett kapura, de Schmidmayer a helyén volt.

Szünet után az Antók Nyomda csapatának szurkolói várták a folytatást, de mindhiába. A második félidő nagy részében elképzelés nélküli, csapkodó játéknak lehettünk szemtanúi. Az első percekben a védelem rémisztgette a szurkolókat és Horváth kapust. A kapkodást és zavart jelentette, hogy Nagy A. 40 méterről szögletre rúgta a labdát, vagy hogy az 51. percben Kasler három lépésről tisztán fejelhetett kapura, Csákvári pedig felesleges szögletével borzolta a nézők idegeit. A 61. percben a vendégek kettős cserét hajtottak végre. Ettől kezdve – különösen a bal oldalon – Sebők révén több veszélyes támadást vezetett a herendi gárda. A 65. percben megtörtént, amitől féltünk, kiegyenlített a vendégcsapat. Igaz, akkor már perceken keresztül a levegőbe lógott a kiegyenlítő gól. Szabadrúgást végezhetett el az ellenfél, mintegy 25 méterre kapunktól. A lövés visszapattant, de másodszorra sikerült azt középre beemelni, ahol Kelemen nem találta el a labdát, és a kilépő Sebők közelről a megdermedt Horváth mellett lábbal élesen a kapuba csúsztatta a labdát. Gyönyörű teljesítmény volt, csak az a baj, hogy az ellenfél érte el a találatot (1-1). Ezzel a góllal történetet írt Sebők a celli futballkrónikába, ugyanis a herendi csapatnak ez volt az első gólja, amit ez ideig Celldömölkön ért el. A találat viszont megfosztott bennünk két olyan ponttól, amire feltétlenül számítottunk. A 68. percben a hazaiak is cserét hajtottak végre. Balhásit küldte be az edző azzal a szándékkal, hogy erősítse a támadósort. Az elképzelés nem volt rossz, de sajnos a cserével sem sikerült aktívabbá tenni a támadósort. A második félidőben kritikán aluli teljesítményeknek lehettünk tanúi. Néhány játékosunk olyan magas szinten tudta magát kivonni a játékból, hogy az már azt engedte feltételezni, hogy nem készültek fel lelkileg erre a mérkőzésre. Jellemző, hogy a második játékrészben veszélyt Csákvári kapufára fejelt labdája jelentett csak a vendégek kapujára. A pályán viszont belőle csak egy volt. A 83. percben a vendégcsapat a maga javára fordíthatta volna az eredményt. Kasler labdáját Mészáros vezette rá a védelemre, majd kitűnően szöktette Bakost, aki a 16-oson belül nem merte egyedül vállalni a kapura törést, lövés helyett Sebők elé passzolt, aki 12 méterre a kaputól üresen, tisztán lőhetett. Szerencsénkre a labda a kapufán csattant. A herendi támadók pazarul játszottak sakk-mattra bennünk, és csak Fortuna istenasszonynak köszönhettük, hogy megmaradt a döntetlen eredmény. A 40. percben még Hafit kapott sárga lapot labdaelrúgásért, aztán végre megszólalt a mérkőzés végét jelző sípszó.

Sajnos a Herend elleni mérkőzésen ott folytatták a játékosok, ahol azt Lentiben abbahagyták. Tervszerűtlen, csapkodó és kapkodó játék jellemezte a CVSE-Antók Nyomda játékát, amihez párosult néhány játékos indulatos és passzív játéka. Máról holnapra ekkora formahanyatlás szinte hihetetlennek tűnik. A hetedik és nyolcdik fordulóban könnyelműen elhullatott négy pont az őszi végelszámolásnál nagyon fog hiányozni. A vendégcsapat sem kápráztatott el bennünk játékával, de mindenesetre rá tudta erőltetni csapatunkra a csapkodó játékot. Nyolc forduló után úgy tűnik, hogy a Bakony-csoport legtöbb csapata jobb, vagy legalábbis nagy akaratú játékosállománnyal rendelkezik, mint Celldömölk. A játékvezetői hármas jól látta el feladatát.

Az előmérkőzésen az ifjúsági csapatunk újabb győzelmet aratott ellenfele felett. CVSE-Antók Nyomda–Herendi Porcelán SK 8-1 (4-0). Góllövők: Nyári (3), Bodor (2), Horváth, Kunos, Mórocz.

- tim -

✧ *SPORT* ✧ eredmények – események ✧ *SPORT* ✧

4417

LABDARÚGÁS

MEGYEI I. OSZTÁLY

Csörötnek–Kemenesalja 4:0 (3:0)

Csörötnek, 300 néző, vezette: Antal.

Csörötnek: Kocsis – Kovács J. (Németh), Laczó, Soós M., Krajczár – Petrovics, Kovács A., Nagy, Soós A. – Nyári, Merkli (Horváth). Játékos-edző: Merkli József.

Kemenesalja: Horváth – Sebestyén, Döböröntei, Szalai (Árvai), Huszár – Vincze, Berta (Szántó), Jánosa, Fenyő – Varga, Füzfa. Edző: Marsai József.

Sportszerű mérkőzésen megérdemelt hazai győzelem született. Góllövők: Soós A. (2), Nyári, Krajczár (11-esből). Ifi: 4:2.

Apátistvánfalva–Jánosháza 1:1 (1:0)

Apátistvánfalva, 100 néző, vezette Katona.

Apátistvánfalva: Németh I. – Kovács, Sömenek, Császár – Kozó, Bartakovics Cs., Hevesi Németh II. (Slemmer) – Bartakovics F., Bicskei, Szabó (Lovenyák). Játékos-edző: Hevesi János.

Jánosháza: Szente – Laczi, Takács, Pacsi, Rétfalvi – Horváth, Hermann (Kiss), Varga Tóth (Závecz) – Lenorics (Markos), Bors. Edző: Józsa Sándor.

A hazaiak fölényben játszottak. A Jánosháza fura körülmények között egyenlített. Varga találatát a játékvezető először érvénytelenítette, majd megadta. Góllövők: Sömenek, ill. Varga. Ifi: 0:5.

MEGYEI II. OSZTÁLY

Kemenesmagasi–Simaság 0:1 (0:1)

Kemenesmagasi: Finta – Károly, Bodor, Buzás (Berghoffer), Polák – Hérincs, Velenczei (Mészáros), Németh, Pázsi – Bakodi, Nagy (Szabó). Edző: Szuh József.

Bár a mérkőzést végigtámadták a hazaiak, mégis vereséggel kellett levonulniuk. Góllövő: Sábján.

Mersevát–Ostffyasszonyfa 4:1 (0:0) – Mersevát: Horváth A. – Kovács, Győrvári, Orbán, Horváth T. – Marsai, Takács, Völfer (Horváth L.), Szabó – Gulyás, Mészáros. Edző: Nagy Csaba. Ostffyasszonyfa: Csóka – Varga, Stárics, Kiss, Simon – Vörös K., Vörös A., Hajba, Cseszkó – Németh, Szabó (Balogh). Edző: Szabó Sándor.

A második félidei játék alapján megérdemelten nyert az újonc. Góllövők: Mészáros, Gulyás, Takács, Szabó, ill. Vörös K. Kiállítva: Kiss.

Rábapaty–Alsóság 7:0 (3:0) – Alsóság: Rajczi – Rózsás, Zsirai, Nagy J. (Varga I.), Tüzes – Karácsonyi, Sárközi, Németh L., Varga J. (Kolompár) – Fekete, Németh K. Edző: Balhási László. Egyértelmű volt a hazaiak győzelme. Góllövők: Varga (2), Biró K., Tóth Z., Eredics, Kiss, Biró Sz.

Szergény–Nagysimonyi 3:0 (3:0) – Szergény: Szentgyörgyi – Kovács, Piri (Szemenyei), Barna, Horváth – Nagy, Szabó (Kaisinger), Mező R., Holdosi – Berecz, Mező R. (Elek). Edző: Verrasztó Károly. Nagysimonyi: Palkovics L. – Hajas Attila, Takács (Asbóth), Lőrincz, Pethő (Harmat) – Szakáll, Palkovics B., Major, Czöndör (Jánosi) – Hajas András, Molnár. Edző: Balhási István. Az első félidő alapján megérdemelt hazai győzelem született. Góllövők: Mező R., Berecz, Barna.

Hét forduló után a Mersevát 4., a Nagysimonyi 6., a Kemenesmagasi 9., az Ostffyasszonyfa 10., a Szergény 12., az Alsóság 16.

KÖRZETI BAJNOKSÁG

Hegyhát SE–Nemeskocs 3:1 (1:1) – A helyzeteit jobban kihasználó hazai csapat megérdemelte a győzelmet. Góllövők: Nagy T. I., Molnár, Dénes, ill., Szakonyi.

Kenyeri–Hosszúpereszteg 6:1 (3:0) – A kenyeri nehéztüzérek nem adtak kegyelmet az ellenfélnek. Góllövők: Szabó I. (2), Módos, Svedics T., Császár S., Németh R. (öngól), ill. Góczán.

Egyházashetye–Csönge 4:1 (3:0) – Alacsony színvonalú mérkőzés, megérdemelt hazai győzelem. Góllövők: Csőre (3), Zsoldos, ill. Rövid.

Boba–Izsákfa 0:5 (0:5) – Már az első félidőben eldőlt a mérkőzés a sokat hibázó hazaiak ellenében. Góllövők: Soós (2), Horváth P., Kiss, Horváth I. (11-esből).

4418

ELLENFELEKRE VÁRVA...

Október 19. A CVSE-Antók Nyomda labdarúgócsapata Pápán játssza 11. NB III-as bajnoki mérkőzését. Celldömölk labdarúgóinak a legrégebbi sportkapcsolata éppen a pápai csapatok ellen van. Még a meghívásos korszakban, 1911. június 23-án Pápán játszották egymás ellen az első találkozót. Az akkori Pápai Ifjúsági AC 2:0 arányban győzött a Celldömölki Football Club ellen. A visszavágó mérkőzésre augusztus 6-án került sor, melyen a CFC 4:0-ra diadalmaskodott a PIAC ellen. Ettől kezdve rendszeressé váltak a labdarúgómérkőzések a két város csapatai között.

Az első bajnoki győzelmet Pápán 1924. szeptember 21-én a MOVE CSE aratta a PFC ellen, 2:1 arányban nyert a celli együttes. Eddig 72 alkalommal találkoztak a celldömölki és pápai csapatok egymás ellen bajnoki mérkőzésen. Három bajnoki évben a pápai tartalékcsapatok ellen szerepelt a CVSE.

A jelenlegi bajnokságban a pápai és a celldömölki csapat két egyforma játékerőt képvisel. Hazai pályán az első nyolc fordulóban mindössze három mérkőzést játszottak a pápaiak. A Kapuvár ellen 4-1-re, Körmend ellen 2-1-re győztek, míg a Herendtől 0-1-re kikaptak. Amennyiben a celldömölki játékosok tudásukhoz méltó játékkal rukkolnak ki, akkor kiélezett küzdelem várható, és az egyik pontot megszerezheti az Antók Nyomda. Tipp: 1 X

Október 26. Egy régi, patinás egyesület labdarúgóit, a Soproni Vasutas SE csapatát látja vendégül a CVSE-Antók Nyomda. A celldömölki csapatok 16 alkalommal mérkőztek ez ideig bajnoki mérkőzéseken az SVSE ellen. A lejátszott mérkőzésekből csak 14-nek ismerjük az eredményeit. Az 1945/46. évi bajnoki eredményeket még egyelőre homály fedi.

A most soron következő mérkőzést augusztus 27-én megelőzte egy Magyar Kupa-mérkőzés már a két csapat között. Akkor fölényesen 6-0-ra győzött a CVSE-Antók Nyomda csapata. Néhány játékosa az SVSE-nek azonban azon a gólzáporos mérkőzésen nem játszott, sőt azóta elért eredményei is tiszteletet parancsolnak, de semmiképpen sem ijedelmet. Szoros mérkőzésen akkor, ha a CVSE-Antók Nyomda játékosai szívvel-lélekkel küzdenek, megszületik a hazai győzelem. Tipp: 1

Legfrissebb:
CVSE-Antók Nyomda–MÁV-DAC 4-1

4419

BIRKÓZÁS

Szeptemberben nemzetközi diák birkózóversenyt rendeztek Szombathelyen. Az ostffyasszonyfai birkózók a 15 egyesület versenyében az előkelő 4. helyet szerezték meg, megelőzve olyan erős csapatokat, mint Győr, Pozsony és a BVSC. Az asszonyfaiak dobogós helyezettjei:

Diák I. kategória:

28 kg: 1. Kovács Zsolt, 3. Fertig Tamás

45 kg: 1. Boda Péter

Serdülő II. kategória:

35 kg: 2. Horváth Róbert, 3. Ádám Zoltán

73 kg: 2. Horváth Csaba.

*

Ostffyasszonyfa birkózó szakosztálya szeptember eleje óta Celldömölkön, az Eötvös iskola tornatermében tartja edzéseit kedden, szerdán, pénteken délután 5 órától. Az érdeklődők a fenti időben jelentkezhetnek Földi Csaba edzőnél. -vl-

ÚJ KEMENESALJA
CELLDÖMÖLK VÁROS ÖNKORMÁNYZATÁNAK LAPJA

Felelős kiadó: MAKKOS ISTVÁN polgármester. ✧ A szerkesztőbizottság tagjai: Dala József, Györe Géza, † Horváth Lajos (örökös tag), Káldos Gyula, Molnár Gábor, Nádasdy Lajos (nívódíjas), Németh Tibor, Völgyi László. Felelős szerkesztő: BURKON LÁSZLÓ. Szerkesztőség: Celldömölk, Szentháromság tér 1. ✧ Nyomdai előkészítés: Szignatúra Kft., Szombathely. Nyomás: Antók Nyomda, Celldömölk. ISSN 0865-1175