IX. ÉVFOLYAM, 18. (146.) SZÁM ■ 1997. SZEPTEMBER 25.

Kresznerics Ferenc
Könyvtár
Celldömölk
Dr. Gélin Lajos tér 1.

ÚJ KEMENESALJA

CELLDÖMÖLK VÁROS ÖNKORMÁNYZATÁNAK KÉTHETENTE MEGJELENŐ LAPJA ■ ÁRA: 27,50 FORINT

Sportkoncepció, jelentés a pénzügyi terv megvalósításáról

Tudósítás a képviselő-testület üléséről

4364

Szeptember 3-án tartotta rendes ülését Celldömölk Város Önkormányzata. Két kiemelt napirendi pont tárgyalására került sor, egyik részről az 1997. évi pénzügyi terv első félévi megvalósítása, másrészről a városi sportkoncepció és feladatterv időarányos teljesítése került terítékre.

Az ülés hivatalos részének megkezdése előtt **Makkos István** polgármester megtisztelő kötelességének eleget téve **Ölbei Mária** gyermekvédelmi felügyelőnek sok éves munkája elismeréséül „Városért" emléklapot adományozott. A polgármester rövid méltatásában elmondta, hogy Ölbei Mária 1964 óta dolgozik a gyermekvédelem területén, munkája példaértékű. Sokat tett a nevelőszülői hálózat kialakításáért, számos gyermeket fogadtak örökbe segítségével. Jelentős szerepe volt a Magyar Máltai Szeretetszolgálat megyei és városi szervezetének megalakításában is.

A lejárt határidejű határozatokról szóló jelentés elfogadása után a két ülés közt történtekről szólva Makkos István elmondta: javasolja, hogy Celldömölk is lépjen be a Vas Megyéért Egyesületbe. Ezt a javaslatot a képviselők egyhangúlag elfogadták. Ugyanígy elfogadták azt a javaslatát is, hogy a településtisztasági versenyre nevezzen be a város. A Kemenesaljai Művelődési Központ kérelmét, hogy színpadtechnikai felszerelések és fénymásoló vásárlására benyújtandó pályázathoz pénzügyi garanciát vállaljon a képviselő-testület, a pénzügyi bizottság hatáskörébe utalta. Néhány szóban ismertette a búcsúi rendezvényeket. **Erdélyi Antal** képviselő ezzel kapcsolatban kérte, hogy az alsósági rendezvények lebonyolításában jobban vegye ki részét a Polgármesteri Hivatal műszaki osztálya. A folytatásban a polgármester elismerését fejezte ki a szervezőknek a kézilabdafesztivál sikeres lebonyolításáért. Szükségesnek tartotta megemlíteni, hogy a polgároktól elnézést kell kérni a túl hangos mulatságokért.

Baranyi Attiláné dr., jegyző ismertette a két ülés között a számlára érkezett pótelőirányzatok összegét, és szólt az önhibájukon kívül hátrányos helyzetbe került önkormányzatok pályázatának kérdéséről, mivel szep-

(Folytatás a 2. oldalon)

Meglelte a helyét a pénz

4365

Jánosházán – többszöri nekirugaszkodás után – konszenzus született az érintett hét önkormányzat és az intézményvezetők között a Batthyány iskolánál, valamint az óvodánál keletkezett 1996-os pénzmaradvány ügyében. A döntés alapján a maradványból 131 ezer forint maradt az óvodánál dologi kiadásokra, és 360 ezer a Batthyány iskolánál. A dukai és a kemenespálfai tagiskola 169 ezer forintos maradványa visszakerült az illetékes önkormányzatokhoz. A pénzmaradvány többi része ugyancsak a fenntartó önkormányzatok kasszájába került. (További jánosházi információk a 3. oldalon.)

Kindertojás-figura gyűjtők

4366

A Kemenesaljai Művelődési Központ klubot szervez kindertojás-figura gyűjtőknek. A klubvezető Budai László, a klubfoglalkozások kéthetente vasárnap délelőtt 9-től 12 óráig lesznek. Bővebb információkat a jelentkezés helyszínén, a KMK 11-es irodájában kaphatnak az érdeklődők.

Összefogás a könyvtárakért

4367

1995-ben celldömölki kezdeményezésre szervezték meg az első megyei könyvtári szakmai napot az Összefogás a könyvtárakért név alatt meghirdetett országos akció keretében. Azóta ez a rendezvény hagyománnyá vált, az idén Körmend ad otthont a rangos szakmai tanácskozásnak az immáron Őszi könyvtári napok névre keresztelt akció keretében.

Celldömölkön a Kresznerics Ferenc Könyvtár még két jelentős akcióval teszi emlékezetessé a könyvtári napokat, amely az idén október 6-a és 18-a között kerül megrendezésre. Az egyik az Örökös könyvtári tag igazolványok kiosztásának ünnepsége a könyvtár leghűségesebb olvasói számára, amelyet október 15-én 11 órakor tartanak. A másik az ingyenes beiratkozási lehetőség október 6–18. között. Az új tagsági lap, illetőleg a régi lap érvényesítés után az 1997-es évre szól.

Tudósítás a képviselő-testület üléséről

(Folytatás az 1. oldalról)

tember végén újra be kell nyújtani a kérelmet. Szólt arról is, hogy állami számvevőszéki vizsgálat folyik az önkormányzatnál a közbeszerzési eljárásokról. Örvendetes hírként közölte, hogy a közútkezelőség véleménye szerint elkerülhetetlen a Sárvár–Tatabánya út felújítása, így a Celldömölköt elkerülő útszakasz megépítése. A tervek szerint a jövendő út a nemrég elfogadott Általános rendezési terv által kijelölt nyomvonalat követné. A Müllex Kft. problematikájával kapcsolatosan elmondta: megépült a szemétátrakó a merseváti szeméttelepen, és hamarosan szemétkuka-csere akciót szervez a kft. Erdélyi Antal képviselő hozzászólásában kérte a szemétszállító vállalat szerződésének felülvizsgálatát. Válaszában a polgármester elmondta, hogy a szerződést pénzügyi oldalról megvizsgálták, hiányosságokat nem tapasztaltak.

*

A következő pontban az 1997. év költségvetésének első félévi megvalósítását vitatták meg a képviselők. Az írásos anyagból kiderül: a gazdálkodást különösebb fennakadások nélkül sikerült lefolytatni. A bevételek jóval a tervezettek felett vannak, de sok olyan bevétel is jelentkezett, ami a második félévben nem lesz. Ami a kiadásokat illeti, azok megfelelő nagyságrendben realizálódtak. A polgármester kiegészítésében elmondta, hogy az év végéig tervezett beruházások közül egyedül az alsósági orvosi rendelők építésének van reális lehetősége. A könyvvizsgáló szerint szükséges átvilágítani az intézményeket, de azon se kell meglepődni, ha az ilyen vizsgálat azt bizonyítja be, hogy egyes intézmények alulfinanszírozottak. **Füzesi László** hozzászólásában elmondta: a pénzügyi bizottság megtárgyalta a jelentést, és elfogadásra javasolja azt. Szerintük is szükséges az óvodák helyzetével foglalkozni. A képviselők egyhangúlag elfogadták az előterjesztett javaslatokat.

*

A folytatásban a városi sportkoncepció időarányos végrehajtásáról szóló jelentést tárgyalták meg a képviselők.

Az írásos anyag az elmúlt két év eseményeit taglalja. Az iskolai testnevelés és sport cím alatt az iskolai sportkörök munkájáról és eredményeiről számoltak be.

Külön kiemeli az anyag a kézilabda területén elért kiváló eredményeket. A versenysport részben főleg a labdarúgás eredményeiről olvashatunk.

A jelentés szükségesnek tartja a CVSE létesítményeinek felújítását. Néhány hozzászólás és pontosítás után ezt az előterjesztést is egyhangúlag elfogadták.

*

A folyó ügyek pont alatt visszautalták a Savaria Otthoni Ápolási és Egészségügyi Bt. kérelmét az egészségügyi bizottsághoz: vizsgálják felül annak igazoltságát, hogy még egy ápolási bt. működjön-e a területen. A következő pontban a képviselők 7 igen, 3 ellen- és 3 tartózkodó szavazattal megszüntették a Dolgozók Általános Iskoláját, tekintettel arra, hogy az érdeklődés egyre lanyhul az ilyen képzési forma iránt. Ez a megszüntetés a következő (1998/99-es) tanévtől lesz érvényben. Ezzel a feladattal ettől kezdve a megyei önkormányzat fog foglalkozni. Az önkormányzat a Kemenesaljai Baráti Kör javaslatára megvásárol két alkotást Szakács László festőművész hagyatékából, és ezekkel a már meglévő, Móritz Sándor és Szalóky Sándor alkotásaiból összeállt gyűjteményt egészítik ki.

*

Egy ellenvéleménnyel elvi döntést hoztak a képviselők arról, hogy gazdasági társaságot hoznak létre Celldömölk város és térsége fejlesztési programjának megvalósítására. Az ülés folytatásban néhány ingatlanvásárlási kérelem ügyében döntöttek, mégpedig negatívan. Így például nem adják el a Hegyi úti élelmiszerboltot, egy külterületi ingatlant, valamint lakótömb körüli területet.

Györe Géza

Mária-búcsú – 1997

✻ JÁNOSHÁZA ✻ JÁNOSHÁZA ✻ JÁNOSHÁZA ✻ JÁNOSHÁZA ✻

4369

Védett gesztenyefák

A jánosházi önkormányzat több mint félmillió forintot fordított a vadgesztenyefák védelmére. A Tanakajdi Növényvédő Állomás július–augusztus hónapban végzett permetezést. Az eredmény most még nem látványos, a tájékoztatás szerint a hatás a jövő évben lesz tapasztalható.

Ide tartozó hír, hogy elkészült Jánosháza parkjainak rendezéséhez, megújításához szükséges fakivágási tervdokumentáció. Ebben a dokumentációban megtalálható a faállomány értékelése, ami szerint értékük közel 60 millió forint.

Megszépült hivatal

Az elmúlt hónapokban megszépült a polgármesteri hivatal épülete. Még hiányoznak az ablakokról a zsalugáterek. Felhelyezésük a csapadékos időszak előtt megtörténik.

A hivatal épülete előtt rövidesen megkezdődik egy 8 személygépkocsi részére elegendő parkoló kiépítése. A munkálatok befejeztével megváltozik majd a forgalmi rend az érintett utcában.

Kaotikus állapotok

Meglehetősen kaotikus állapotok voltak a gyógyszertár környékén, ahol nem egy esetben még tehergépkocsik is parkoltak a járdán, akadályozva és az úttestre kényszerítve a gyalogos közlekedést a forgalmas útszakaszon.

Az önkormányzat korlátokat állított fel az úttest és a járda közé, hogy kikényszerítse ezzel a szabályos közlekedést, és megszüntesse az állandó balesetveszélyt.

Újra a csatornáról

Jánosházán is aktuálissá vált a település szennyvízcsatorna-hálózatának megépítése. A pénzigényes munka kivitelezésének megkezdése előtt a közeljövőben ismét foglalkozik a nagyközség képviselő-testülete.

Gyémántdiplomás pedagógus

Gyémántdiplomás pedagógust köszöntöttek a közelmúltban Jánosházán. A 79. évében lévő **Almási Tivadarné**, sz. Kiss Klára 1937. június 17-én vette át diplomáját a kőszegi Tanítóképző Intézetben. Pályakezdőként abban az időben négy éven át nem volt módja a választott hivatás gyakorlására. Első tanítói kinevezését 1941-ben kapta meg, ami a vendvidéki Palinára szólt. Három év után Telekes, aztán Körtvélyes-puszta, majd Jánosháza következett. Ez utóbbi helyen 24 évig tanított, innen ment nyugdíjba 1973-ban.

Klára néni, aki jó egészségnek örvend – csak a lábai rakoncátlankodnak – kézimunkázással, olvasással, rejtvényfejtéssel és a ház körüli munkák ellátásával tölti az idejét.

A gyémántdiplomát **Polyák Istvántól**, a Batthyány Általános Iskola igazgatójától a lakásán vette át. A jókívánságokhoz mi is csatlakozunk.

Völgyi L.

VIDEOTECHNIKA SZERVIZ NYÍLT CELLDÖMÖLKÖN

1997. szeptember 1-től a Sági u. 16. szám alatt
Telefon: 95/420-084; központ: 99/318-587
GARANCIÁVAL JAVÍTUNK: – videókat, kamerákat
– televíziókat, monitorokat
– HI-FI-készülékeket
– autórádiókat
– mikrohullámú sütőket

ÚJ!! TV-KÉPCSŐ FELÚJÍTÁS
Rossz, halvány képcsövét új, nyugati technológiával olcsón felújítjuk.
TÖKÉLETES SZÍNEK, ERŐTELJES KONTRASZT
– 1 év garancia

VÁRJUK KEDVES ÜGYFELEINKET!

FODOR TAMÁS okl. üzemmérnök

Decemberben ismét

4370

Új Kemenesalja falinaptár

Lapunk szerkesztőbizottsága – az olvasók és a hirdetők körében végzett felmérésekre, valamint az előző évek tapasztalataira hagyatkozva – ismét elhatározta, hogy megjelenteti az Új Kemenesalja 1998. évi falinaptárát. A mellékletként készülő falinaptár a korábbiakhoz hasonlóan önköltséges, ami esetünkben azt jelenti, hogy a rajta szereplő hirdetések bevételeiből fedezzük az előállítás költségeit, így az olvasók ingyen kapják meg. A falinaptáron mintegy húsz, névjegykártya méretű hirdetés elhelyezésére van lehetőség. Ez persze csak átlagos méret, akik ennél nagyobb felületet szándékoznak vásárolni reklámjuk elhelyezésére, ennek sincs akadálya. A korlátozott megjelenési hely miatt azonban fontos, hogy a vállalkozók, a vállalatok és esetleg magánszemélyek idejében jelentkezzenek igényeikkel.

A hirdetések leadásának határideje: 1997. november 3-a, helye: Polgármesteri Hivatal, Celldömölk, műszaki osztály, Nagy Antal.

A hirdetési tarifák:

90 x 50 milliméter – névjegykártya méret 6 500 forint + áfa
90 x 100 milliméter – kétszeres méret 12 000 forint + áfa

A hirdetésben fekete-fehér fényképet is el lehet helyezni, a három alkalmazott alapszín: piros, kék, fekete.

Az 1998-as falinaptár a decemberi első lapszámunkban jelenik meg, s amint közöltük, ingyen jut el az Új Kemenesalja minden olvasójához.

4371

Ismét nyitva az „Andi-bolt”

Ez év április 13-án zárt be az „Andi-bolt” néven ismert élelmiszerüzlet Celldömölkön a Temesvár és a Hámán K. utca sarkán. Az üzletet még 1991-ben vásárolta meg Schimmer Andrea a privatizáció során. Az időközben elavult épületet teljesen lebontották, és négy hónap alatt egy egészen új, modern épületet varázsoltak a helyére. Az eladótér ily módon 24-ről 54 négyzetméteresre, a raktárhelyiség 10 négyzetméterről 100 négyzetméteresre bővült. Az ízlésesen berendezett, patikatisztaságú boltban bővült az áruválaszték is, és hetente más-más áruféleséget 20-30 százalékos kedvezménnyel árusítanak a naponta 5-től 19 óráig folyamatosan nyitva tartó üzletben. V.L.

ŐSZI VÁSÁR,

AHOL A VÁSÁRLÓ A LEGDRÁGÁBB!

A CELLDÖMÖLKI LAKBER ÁRUHÁZBAN

Thomson TV	~~56 900,–~~	53 000,–
Daewo TXT	~~58 500,–~~	55 500,–
Ágynemű	~~2 100,–~~	1 540,–
Paplan	~~2 100,–~~	1 900,–
Szabadidőruha	~~4 300,–~~	3 400,–
Krepp ágynemű	~~3 420,–~~	3 000,–
Törülköző	~~650,–~~	510,–

TELEFONOK, CSILLÁROK, KÉPEK REKLÁMÁRON!

SZERETETTEL VÁRJUK KEDVES VÁSÁRLÓINKAT!

Celldömölki LAKBER ÁRUHÁZ
dr. Géfin Lajos tér
Telefon: 95/420-139

4372

Tanfolyamok a művelődési központban

Ezen az őszön is számos tanfolyamot indít a celldömölki Kemenesaljai Művelődési Központ. Bővebb felvilágosítást a KMK-ban kaphatnak az érdeklődők személyesen vagy telefonon a 420-037-es számon. A nyelvtanfolyamok közül indul német kezdő és középhaladó. A tanfolyamok 60 órásak és heti két alkalommal kerülnek megtartásra. Ugyanilyen feltételek mellett szerveznek angol középhaladó kurzust is. A német nyelvtanfolyam 7000 illetve 8000, míg az angol 7000 forintba kerül. Alsó tagozatos gyermekek számára szombat délelőttönként 9–10 óráig jazz-gimnasztikát tart Tamás Gáborné. A 12 foglalkozás ára 2100 forint. 7 éves kortól lehet rock and roll kurzusra jelentkezni. A különböző szintű, 16 alkalommal megtartandó tanfolyam ára 2400 Ft, vezeti Döbrente Dezső. A Kemenesalja Néptánccsoport utánpótlás együttesébe várja a táncos lábú 9–18 év közötti gyerekeket és fiatalokat. Ipsics Ferenc gyermek néptánctanfolyamot tart az 5–8 éves korosztálynak. A 20 foglalkozást magába foglaló kurzus 2000 forintba kerül.

AGRO EN-TA

MEZŐGAZDASÁGI GÉPALKATRÉSZ SZAKÜZLET

MTZ, IFA, ZETOR, TZ–4K, alkatrészek, csapágyak, szimeringek, ékszíjak, akkumulátorok kaphatók.

Kedvező árak, gyors alkatrészpótlás.

Celldömölk, Nemesdömölki u. 2.
Tel.: 06/60/376-768.
Nyitva tartás: Hétfőtől péntekig: 8–16 óráig.
Hétvégi ügyelet, telefonügyelet: 95/422-418.

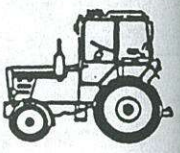

Celldömölk Város Önkormányzatának 26/1997. (IX. 3.) sz. rendelete

a lakossági távfűtési és melegvízszolgáltatási díjak megállapításáról szóló 44/1996. (XII. 18.) sz. rendeletének módosításáról

1. §

A rendelet 2. §-ának (2) bekezdése az alábbira változik:
2. § (2) Hődíj: Ft/GJ 968

2. §

A rendelet 2. §-ának (3) bekezdése az alábbira változik:
2. § (3) Melegvíz hődíj: Ft/m^3 202,64

3. §

Ez a rendelet 1997. október 1. napján lép hatályba.

Celldömölk, 1997. szeptember 3.

Baranyai Attiláné dr.
jegyző

Makkos István
polgármester

A LEGKORSZERŰBB BURKOLATOK A LEGNAGYOBB VÁLASZTÉKBAN

Cell BAU KFT.

Celldömölk, Építők útja 2.
(volt Műszaki Ipari Szövetkezet helyén)

- ALFÖLDI PORCELÁNGYÁR RT.,
- ZALAKERÁMIA RT. termékei,
- BAUMIT vakolatok, valamint
- zártszelvények, lemezek, idomacélok kaphatók.

JÁRÓLAP ÉS CSEMPE
20 000 Ft feletti készpénzes vásárlása esetén 5% kedvezményt adunk!

- Kijelölt termékeket akciós árakon értékesítünk!

(4373)

A fényképi realizmus színpompás olajképeken

Göncz János kiállítása

„Nekem nem voltak mestereim, én mindent magamtól tapasztaltam ki a festészetben" – mondja magáról **Göncz János** hídvégi naiv festő. Valóban ilyenféle gondolatok motoszkálnak az Ádám Jenő Zeneiskola és a Kresznerics Ferenc Könyvtár feljárójában kiállított képek láttán az ember fejében. Falusi jelenetek, életképek, ma már feledésbe merült népi játékok, mesterségek elevenednek meg az erős színekkel megfestett naiv realista irányzathoz sorolható képeken. Maga a szerző mondja, hogy a képein szereplő személyek és épületek valósak, és hogy tudatosan arra törekszik: élethűen, felismerhetően árázolja „modelljeit". Nem célja a megbotránkoztatás vagy bármiféle mesevilág kialakítása és ábrázolása. Emléket akar állítani a jövő nemzedéknek, hisz a természettel közeli kapcsolatban álló paraszti lét immár a múlté. Kemény, nehéz munkával teli napokat éltek, de a jövő nemzedéknek ismerni kell ezt, hiszen az ő gyökereik is valahol ebből a világból (is) táplálkoznak.

Göncz János 1934-ben született parasztcsaládban. A falu életét már gyermekkorában megörökítette. Számára a legszebb ajándék mindig a ceruza és a papír volt. Iskoláit szülőfalujában, majd egy ideig Enyingen végezte. A háború után a lendvai gimnáziumban érettségizett. Ezt követően szerszámkészítő szakmát tanult. A nagy elvándorlások idején – az 1960-as évek második felében – az akkor még Nyugat-Németországnak nevezett államba ment vendégmunkásnak, tervei szerint 2 évre – 26 lett belőle. Ma nyugdíjas és főleg szlovéniai szülőfalujában él. Talán a honvágy volt az, amiért elkezdett festeni. Dél-Németországban élt és itt idézte fel emlékeit és szülőfaluját. Először – valószínűleg – maga is megdöbbent, milyen részletesen emlékszik mindenre. Készültek a képek és – közöttük otthon érezte magát. Mikor rákérdeztem, hány képet festett ez idáig, csak „átlagolással" számította ki a 300 alkotást, úgy tűnik, nem fontos a mennyiség, inkább a megörökítendő témák diktálják a művek megszületésének mikéntjét és miértjét.

Hosszú hagyománya van a szlovéniai Muravidék magyarsága és Vas megye közötti kapcsolatnak. Kiemelkedő a kulturális együttműködés is. Példamutató a könyvtárak közötti kapcsolat, de számos énekkar, néptáncegyüttes is vendégszerepelt kölcsönösen. Ennek a hagyománynak és **Mihók Tamás** celldömölki lakos baráti kapcsolatainak köszönve jött létre a kiállítás, amelyet szeptember 2-án nyitott meg **dr. Bellérné Horváth Cecília**, a Kresznerics Ferenc Könyvtár igazgatója az Ádám Jenő Zeneiskolában. A megnyitón a művész (képünkön) keresetlen szavakkal köszönte meg a meleg fogadtatást.

A kiállítás külön színfoltja, hogy Göncz János felesége, **Júlia**, aki nemrég kezdett el képzőművészettel foglalkozni, is kiállította néhány festményét és festett tányérját. A tárlat e hó végéig tekinthető meg a zeneiskola kamaratermében és a könyvtár feljárójában. **Györe Géza**

(4374)

Bérletes színházi előadások

A celldömölki színházi évad most is a könnyed szórakozás kedvelőinek igényeit elégíti ki. A hagyományokhoz híven négy előadás kerül bemutatásra. Ezek a következők:

1. Békeffi–Lajtai: A régi nyár című zenés játéka a tatabányai Jászai Mari Színház előadásában. Rendező: Pethes György.
2. P. Barillet–J. P. Grédy: A kaktusz virága című zenés vígjáték a veszprémi Petőfi Színház művészeinek előadásában. Rendező: Szilágyi Tibor.
3. Heltai Jenő: Naftalin című színjáték a veszprémi Petőfi Színház előadásában.
4. Molnár Ferenc: A testőr című vígjáték a veszprémi társulat vendégszereplésében. Rendezte: Koltai Róbert.

Bérletek ára: I. hely 2700, II. hely 2400, nyugdíjasoknak és diákoknak 2100 forint. Válthatók a KMK 11. számú irodájában. Igénybejelentési határidő október 5.

A Dukai Takách Judit Játékszín Alapítvány páholybérletei: arany 15 000, ezüst 10 000, bronz 6000 forint. Válthatók az alapítványnál, illetve a KMK igazgatójánál.

MÁRVÁNY

MUNKARUHA, CSEMPE, JÁRÓLAP KISKERESKEDÉS

Celld., Mikes K. u. 27.

Munkaruhák, munkavédelmi cipők.

Csempék, járólapok széles választéka.

Fürdőszoba-berendezések, szaniterek, csaptelepek, fugázóanyagok, csempe-, járólapragasztók.

Szeretettel várjuk kedves vásárlóinkat!

Iskolakezdésre

101 fiatalt részesített beiskolázási segélyben a kemenespálfai önkormányzat. Az iskolások személyenként 2000, az óvodások 1000-1000 forint juttatásban részesültek a tanévkezdés alkalmából.

(4375)

Ajándékkönyvek a könyvtárnak

Újabb eredménye van annak a felhívásnak, amelyet a celldömölki Kresznerics Ferenc Könyvtár intézett a Kemenesaljáról elszármazott jelentős személyiségekhez, hogy megjelent kiadványaikkal bővítsék a könyvtár állományát, ezáltal jobban követhető legyen életútjuk és munkásságuk. A legújabb küldemény **Hülvely István** politológustól érkezett, aki a debreceni Kossuth Lajos Tudományegyetem munkatársa. Három, a politikai tudományokkal foglalkozó kötetet juttatott el Celldömölkre. Az első, az 1994. évi önkormányzati választások politikai szociológia körképét tartalmazza. A kötetben Haskó Katalinnal közösen A második önkormányzati választás Kemenesalján – Celldömölk és vonzáskörzete címmel jelentetett meg tanulmányt. A második kötetet is a fenti szerzővel közösen írta. Ez az alapmű Bevezetés a politikatudományba címet visel, és rövid áttekintést ad a politikáról. A harmadik Monetarizmus: múlt és jelen – Deviancia vagy normalitás című, az MTA Debreceni Akadémiai Bizottsága és a Friedrich Ebert Alapítvány által 1996-ban rendezett azonos című konferencia anyagát tartalmazza. Ebben Hülvely A monetarizmus, avagy a kapitalizmus dilemmái címmel megtartott előadásának szövegét találjuk. Természetesen, a felhívás továbbra is érvényes, bízunk benne, hamarosan újabb kiadványok érkezéséről tudósíthatunk.

gy.

Schimmer Győző

gyepmester

9500 Celldömölk, Széchenyi u. 21.

06/30/561-938

Kóbor és elveszett, közterületen elhullott állatok, kutyák bejelentése.

Világjárók Kemenesaljáról

Bakó László

4376

Bakó Lászlóról tudom régóta, hogy vadászik, most mégis a legújabb élményekről beszélgetünk. Első kérdésem arra vonatkozik, miért éppen Namíbiát választotta.

– Véletlenül kerültem oda. A télen Kovács Lajos barátom hívott meg egy alföldi vadászatra. Esti beszélgetés során vadásztársunk említette, hogy Namíbiába készül és társat keres. Szívesen jelentkeztem, vonzott a lehetőség. Neki barátja az a müncheni úr, akinek a farmjára utaztunk, így 30 százalék engedményt kaptunk. A vadászat nem került annyiba, mint nálunk a külföldinek gímszarvast lőni.

– Meddig tartott az út?

– Június 5-én Frankfurtból indultunk este 9 órakor egy Jambó típusú óriásgéppel, másnap reggel 9 órakor landoltunk a főváros Windhoek repülőterén. Vártak bennünket, és mentünk a tulajdonos 18 ezer hektáros farmjára, ez Windhoektól 250 kilométerre van.

– Milyen benyomásokat szereztél az ott töltött tíz nap alatt?

– Részben az ottaniak elmondása alapján tudom, részben a saját tapasztalatom is, hogy Namíbia felszínét a Kalahári és a Namíb sivatagba olvadó fennsíkok alkotják. Ahol mi voltunk, az a terület 1800 méterre van a tengerszint felett. Száraz a levegő, nagyon érdekes a klíma. Reggel plusz egy, mínusz egy fok van, napközben pedig 25–27 fok, és a 27 fokban is el lehet viselni a pulóvert, de ha leveted, nem érzed a hiányát. A nap reggel fél hétkor kel, este hatkor nyugszik, és hirtelen sötét van. Január óta egy csepp eső sem esett, a folyómedrek szárazak, dohányozni kint nem szabad.

– Mi van az állatokkal, hogyan vészelik át ezt a nehéz időszakot?

– A természet sok mindent megold. A fák 2-3 méter magasra nőnek, a növényevő állatok a fák leveleit eszik. De a természet is védekezik, hosszú, hegyes tüskék gátolják meg a fák teljes lombtalanítását. Mindenütt legelők, erdők, bozótok, hegyek vannak, szántóföldet nem láttam.

– Milyen volt az ellátás?

– Európai szintű, a napi háromszori étkezés bőséges volt. A bécsiszelet oryxból készült, és jobb volt, mint a borjúhús. A farmon egy ház van három apartmannal, fürdőmedencével, gazdasági épülettel, és van a feketék lakása, amire a kajiba szó illik.

– Milyen viszony van a feketék és a fehérek között?

– A fehérek általában német telepesek, úgy tűnt, mintha összhang lenne, de ez az összhang felszínes. A feketék nem nagyon törik magukat a munkában. A farmon négy néger család dolgozik, illetve a férfiak dolgoznak, a nők otthon 4-6 gyermeket nevelnek. A család hetente kap 5 kiló vadhúst és 40 namíbiai dollárt.

– Mihez lehetne ezt viszonyítani?

– Egy üveg dél-afrikai vörösbor 26 dollárba kerül.

– Voltak-e nagyobb települések?

– Utunk során egyszer haladtunk el kis bányászfalu mellett, aranybányászok lakják, fehérre meszelt házaik a rendezettség képét mutatták. A legközelebbi 5-6 ezer fős kis város Omaruru, a szélsőségek városa. Bent elegáns épületek, boltok, bankok vannak. Egyedi tervezésű paloták sorakoznak pálmafákkal, kerítésekkel, a kerítés fölötti szögesdrótháló a közbiztonságra utal. A város szélén vannak a viskók, ahol a bádognak nagy becsülete van.

– Gondolom, másnap már vadásztatok...

– Azért az nem ment annyira gyorsan. Először a fegyvereket kellett belőni. Lőlapra lőttünk kétszáz méter távolságból. Meggyőződtek róla a vendégek, tudunk-e lőni. Ha igen, akkor mehetünk a terepre. A farmer a vadásztatásból él, neki sem mindegy, milyen az elejtett vad trófeája, eladja a vad húsát is. Ha valaki hibáz, sebez, a vad nem kerül elő, a véreb nem találja meg, a teljes árat kell fizetni. Nekünk ilyen gondunk nem volt. Sőt, a gazdának az volt a kérése, ne lapockán lőjük meg a vadat, mert így sok a veszteség, hanem a lapocka mögött 9-10 centivel. Ennek is sikerült eleget tenni.

– Hogyan telt egy vadásznap?

– Reggel 8 órakor terepjáróra ültünk, délig mentünk, ebéd után szintén, háromnegyed hatig. Ha az útról látható volt a vad, akkor lőhettünk. Lövésre engedélyt a farm intézője vagy a néger fővadász ad. Vadbőség van, mégis nagyon nehéz volt vadászni, álló vadat nem lehetett találni, a terep köves, sziklás bozótos terület, jó rejtőzködő hely a vadaknak. Ráadásul ott naponta vadásznak, a vad riadt.

– Miért kocsiról történt a vadászat?

A bozótok között lövésre készen közlekedni nagyon nehéz. Van más oka is, a kövek alatt sok veszélyes kobra van.

– Vannak-e oroszlánok?

– Korábban voltak, most 260-300 kilométerrel északabbra vannak. Leopárd nyomával viszont találkoztunk.

– Mire vadásztál és milyen eredménnyel?

– Öt vad kilövésére volt engedélyem. A nagykudu Afrika legszebb, legnemesebb antilopja. Gyönyörű, ahogy a szarvát hátravetve fut. A hegy tetején tartózkodnak, és csak enni járnak le. Figyeltük a terepet, semmi mozgás – a sok pávián kivéve, ha veszély van, riasztják a többi vadat. Ezúttal is így történt, a nagykudu csapat megindult, elöl a vezérte-

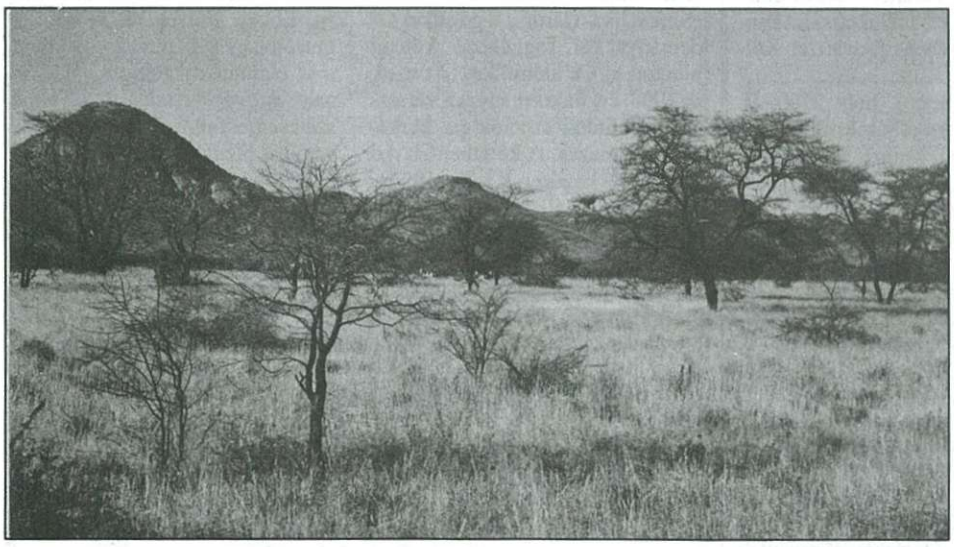

Ezüstérmes nagykudu.

➡ ➡ ➡ ➡ ➡ ➡

hén, utána a borjak, a kisebb bikák, mindig leghátul megy a legnagyobb bika. Csak egy-egy villanásra láttam, sok idő nincs, gyorsan kell cselekedni. Sikerült. Érdekesen alakult a zebra kilövése. A kudukhoz hasonlóan a hegyen tartózkodnak. Már úgy nézett ki, hogy nem lesz eredmény, amikor a fővadász intett: ott van a zebra. Veszem a távcsövet, csak nehezen fedezem fel. A fővadász azt látta, ahogy a zebra a farkával hajtotta a legyeket, kitűnő szeme van. A lövés a jelenlévők csodálkozására sikerült, lemértük, 400 méterre voltam a zebrától. A sziklás terepről csörlővel sem tudták levontatni, ott szedték szét, zsákokban hordták le és vitték a városba. Este a főnök pezsgőt bontott. Oryx antilop. A négyéves bikát előbb be kellett cserkészni. Leszálltam a kocsiról, igyekeztem közelebb férkőzni hozzá, mintegy 300 méterről lőttem. Jó lövést kapott, mégis elment még 350 métert. Azt hittem, nem látom többet. Aranyérmes lett. A Thomson gazella ezüstérmesre sikerült. Egyedül a varacskos disznót lőttem lesből. Nálunk a vaddisznó este jár, ott délután jött. Agyara 25 centiméteres, ezüstérmes. A zebrának nincsen trófeája, bőrét készítik ki.

Aranyérmes oryx-antilop.

– Biztos akadt néhány érdekes epizód a sok vadászélményen kívül is...

– Kettőt említek. A repülőtérre mentünk egy egyenes, a végtelenbe nyúló úton, a talajt legyalulják, arra jön a bitumen és kész az út. Ezen a hosszú úton három autóval találkoztunk. A főnök megjegyzi: mire ez a nagy forgalom? Bementünk a városba emléktárgyat venni, érdekes, hogy a gyékényen áruló feketék két-három nyelvet is jól beszélnek. A boltban cigarettát akartam venni, de ott nem volt, szólok a barátomnak, gyere, menjünk át egy másikba. Az előttünk álló úr hátrafordul: maguk is magyarok? Harminc éve települt ki.

– A vadászok többfélék, az igazi vadász szereti a természetet, van, aki sportnak tartja, és van, aki a jó falatokért vadászik. Melyik csoporthoz tartozol?

– Számomra a vadászat sok gyönyörűséggel járó szenvedély, a vad megközelítése, terítékre hozása, különleges trófeák gyűjtése a meghatározó hobbi. A trófeákat később szállítják haza, addig a sok szép fénykép segít az élmények felelevenítésében.

– Köszönöm a délutáni beszélgetést.

Káldos Gyula

(4377)

A Vas Megyei Közgyűlés kemenesaljai kitüntetettjei (5.)

Péter József nyugalmazott karbantartó

A Vas Megyei Közgyűlés öt kemenesaljai személyt tünetett ki az Önkormányzat Szolgálatáért Kitüntető oklevéllel és emlékplakettel. Dr. Bérdi Gusztáv orvost, Baranyai Attiláné dr. közjegyzőt, Pataki Márton nyugalmazott tanárt és Pavlics István jánosházi plébánost már korábbi számainkban bemutattuk. Ezúttal ötödikként **Péter Józsefet,** az Intaházai Pszichiátriai Rehabilitációs Intézet dolgozóját ismerhetik meg olvasóink.

Péter József tősgyökeres mesteri, itt született, általános iskolai tanulmányait is itt végezte, az inasévek után a honvágy visszahozta a faluba, ma pedig 44 évi aktív munka után itt tölti a megérdemelt pihenést, mint nyugdíjas.

Budapesten tanult villanyszerelő szakmát, ahol 1954-ben végzett. A két év katonai szolgálat után, 1960-ban családot alapított, és házat épített a faluban. Két gyermeke van, akik szüleiktől meglehetősen messze találták meg a boldogulásukat. Egyikük Pécsett tanárnő, másikuk Tatabányán ápolónő. Jóska bácsi két unoka boldog nagypapája.

A ledolgozott 44 év két munkahelyhez kötődik. Az ÉDÁSZ celldömölki kirendeltségének szolgálatában eltöltött 10 év után Intaháza következett, ahová 34 éven át járt Jóska bácsi minden nap. Itt karbantartó szerelőként gyakorolta a szakmáját, és használta fel mindazokat az ismereteket, amelyeket a számos tanfolyamon szerzett. Letette a villanyszerelő mestervizsgát, megszerezte a lánghegesztő, a csatorna- és vízműkezelő szakmát, valamint elektrotechnikai vizsgát is tett. Szükség is volt az „ezermesterre", hiszen az intézet területén minden műszaki munkát, a vízvezeték-szereléstől a villanyszerelésig a néhány fős karbantartó brigádnak kellett elvégeznie. Szerette a munkáját és a kollégáit, akik most hiányoznak.

Munkahelyén 22 évig volt szakszervezeti titkár, aminek elismeréseként a SZOT oklevéllel, illetve kitüntetésének ezüst fokozatával jutalmazta. A faluban végzett társadalmi munkájának elismeréseként is arany kitüntetést vehetett át.

Jóska bácsi a nyugdíjas életet még csak kóstolgatja, hiszen ez év május 28-án vonult pihenni. Persze unatkozni még nem volt ideje, hiszen egy falusi házban, a kertben és a ház körül mindig akad bőven tennivaló. Másrészt ott a szőlő a Sághegyen, ami szinte egész éven át ad munkát. Ezentúl több ideje lesz kijárni a közeli tavakra, hogy kedvenc időtöltésének, a horgászásnak hódolhasson, együtt az unokákkal.

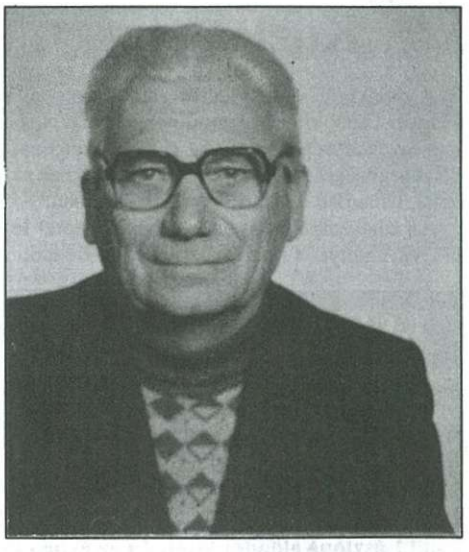

Péter Józsefnek gratulálunk a kitüntetéshez, és kívánunk hosszú, jó egészségben eltöltött nyugdíjas éveket!

Nováki M.

(4378)

Újdonság a könyvtárban

Megtorpanni látszott a magyar néprajzi könyvkiadás (is). Megtorpanni látszott az Új magyar tájszótár és a Magyar néprajz köteteinek kiadása is, részproblémákkal foglalkozó könyvek is elvétve kerültek kiadásra. Az idén változni látszik a helyzet, megjelent a Magyar néprajz hétköznapi élettel foglalkozó kötete és a Néptánc kislexikon.

A (nép)tánc a maga nyelvhez nem kötöttségével mindig fontos helyet foglalt el a művészetek sorában. Persze, ez a tevékenység is rengeteget változott századunkban. Míg régebben szigorúan kiemelt eseményekhez és a párválasztáshoz kötődött a tánc, ma inkább az ünnepi alkalmak kiegészítője mellett a puszta szórakozás eszköze lett. A Néptánc lexikon két funkciót próbál betölteni. Egyik oldalról általános, a tánccal kapcsolatos fogalmak tömör magyarázatát adja, míg másfelől a magyar néptánccal kapcsolatos mélyebb ismeretek alapos tárháza. Szinte minden ismert tánc rövid leírása szerepel a kötetben. Így megtalálható a twist, az onestep, a bossa nova stb. leírása, de szerepel a pantomim címszó is. A magyar néptánccal foglalkozó leírások bő képanyaggal és táncírással bővülnek ki. Néhány cím: egeres tánc, legényes, tüskömtánc stb.

Györe Géza

4379

Fogas kérdések – ahogy az illetékes látja

A közelmúlt hetekben megszaporodtak mind az országos, mind a regionális sajtóban a fogászati szakrendelésekkel kapcsolatos közlemények, esetenként foglalkozott vele a rádió közérdekű magazinja és a televízió is, meglehetősen felkorbácsolva a társadalom súlyosan érintett, alsóbb, dolgozó rétegeinek indulatait. A különböző híresztelések a fogászati szakellátás átalakításáról, átszervezéséről, jövőbeni módjáról városunkban és a hozzá tartozó településekkel kapcsolatban arra késztettek bennünket, hogy megkérdezzük **dr. Mihály András** fogszakorvos, csoportvezető főorvos, szakmai koordinátort: valójában mi a helyzet e téren ma, és mi várható a jövőben?

– Az 1995-ben kiadott kormányrendelet azóta többszörösen is módosult. Ennek során egy éve megszűnt a teljesen ingyenes fogszakorvosi ellátás és kezelés, azaz a 18–60 év közötti aktív korú dolgozóknak az orvosi kezelésért is fizetni kell. Korábban a társadalombiztosítás fizette a teljes alapellátás díját, illetőleg meghatározott összeget fizetett a fenntartó önkormányzatoknak, s ha adódott különbség, azt az önkormányzatoknak kellett kipótolniuk. Ez év júliusától újból változott a helyzet, minden érdekelt részére hátrányosan. Ettől kezdve lényegesen kevesebb a tb-hozzájárulás összege: a korábbinak körülbelül 70 százalékát kapja meg az önkormányzat, a szakellátás fenntartója.

A szakellátásban a helyi fogszakorvosok magyar anyaggal nem dolgoznak a levegőn és a vízen kívül, hanem minőségi külföldit használnak, ami valutáért külföldi áron szerezhető be. (Ezt különben e sorok írója is a gyakorlatban tapasztalta az elmúlt hetekben.)

Az orvosi szakmunka ingyenes: a 18 év alattiaknak, 55 évet betöltötteknek, nyugdíjasoknak, közgyógyellátásra jogosultaknak, terhes anyáknak a terhesség megszűnése után három (3) hónapig, a sorkatonáknak. A technikai munkákért: fogpótlás, fogszabályozó készülékekért stb. a törvény által megszabott százalékban kell fizetni, nyugdíjasoknál ez 50 százalék. Az aktív korú lakosság vagy TAJ-számmal nem rendelkezők részéről a technikai munkáért 100 százalékot, az orvosi szakmunkáért tb-díjkedvezménnyel fizetnek (két csekket kapnak). Az aktív korú dolgozók a gyökértömésért, állapottól és munkától függően 500, 800, 1200 forintot fizetnek.

A főorvos elmondta: a felnőtt korú lakosság fogszakorvosi ellátása mellett égetően szükség lenne egy iskola-fogszakorvosi állás betöltésére is. Ámde az eddig többször is meghirdetett állásra mind ez ideig megfelelő jelentkező nem akadt. Jelenleg a felnőtteket ellátó fogszakorvosok helyettesítik, de három hónap elteltével ezt a tb nem finanszírozza.

Celldömölkön és környékén átszervezésre nincsen szükség, marad a jól bevált régi rend és beosztás, amit a lakosság ismer és tud. Fogszakorvosi ügyelet nem volt és ezután sem lesz, ugyanis 30 000 fő alatti lakosság esetében nem is szervezhető!

A közszájon forgó híresztelésekkel szemben a szakorvosi *szűrővizsgálat nem kötelező!* Mégis azt mondhatjuk: *személyes érdekünkben, egészségünk érdekében ajánlott!* A rendeletben ígért „Kiskönyv" sincsen még meg – hogy mikor lesz meg, az a dodonai jósok titka –, de feljegyzés készül mindenkiről, papír van róluk. És a későbbiek során, szükség esetén ennek alapján van igazolás és az esetleges orvosi ellátás során kedvezmény is. Hogy milyen „eredményes" volt a legújabb rendelkezés, mutatja az, hogy az orvosi és technikai szakellátást igénylő fizetőképes kereslet soha nem tapasztalt alacsony szintre zuhant.

A „fogas kérdésekkel" kapcsolatos beszélgetés leglényegesebb tartalmát adjuk közre, amit ismerni érdemes, ami hasznos. A magunk részéről megállapíthatjuk azt, hogy dolgozó népünk aligha lépett be a paradicsom kapuján, amint azt a miniszterelnök úrnak a parlament őszi ülésének első napján elmondott beszédéből következtetni lehetne!

Nádasdy Lajos

4380

Közlemény

A rendkívüli érdeklődésre való tekintettel a Magyar Demokrata Fórum díjtalan adatszolgáltató tevékenységet indít. Az MDF Keresőszolgálat segítséget nyújt mindazoknak, akiknek rokona, ismerőse eltűnt a II. világháborúban.

Az adatszolgáltatást az a szerződés teszi lehetővé, amelyet a Magyar Honvédség Központi Irattára és a Lakitelek Alapítvány 1992-ben kötött.

E megállapodás alapján a Magyar Honvédség II. világháborús veszteségeit mágneslemezre vitték.

Az adatbázis több mint 650 ezer személyi adatkarton feldolgozását tartalmazza. A szolgáltatást határon belül és kívül is bárki igénybe veheti. A Keresőszolgálat irodája az MDF Bem téri székházában működik.

Postacím: Magyar Demokrata Fórum, Gajzágó László, 1027 Budapest, Bem J. tér 3. Telefon: 06-1-214-2072.

Adatlap igényelhető a celldömölki MDF-nél is, Pőcze Istvánnénál a Gábor Áron u. 6. szám alatt.

A Magyar Demokrata Fórum igyekszik a múlt lezárásához, a II. világháború okozta, de máig fájdalmat okozó bizonytalanságok eloszlatásához hozzájárulni.

JÁTÉK • JÁTÉK A KMK negyedszázada JÁTÉK • JÁTÉK

A Kemenesaljai Művelődési Központ az idén ünnepli fennállásának 25. évfordulóját. Ez alkalomból egy játékra hívjuk Önt. Kérjük, tartson velünk! 5 fordulón keresztül összesen 25 kérdésre kell válaszolnia kiállításainkkal kapcsolatban. Decemberben kell majd együttesen leadni a kitöltött totókat intézményünkben, Némedi Lászlóné előadónknál. Az ez évben kiállító művészeink által felajánlott alkotásokat fogjuk majd kisorsolni a helyesen kitöltők között.

2. forduló

1. 1979. január 5-én nyílt kiállítása annak a művésznőnek, aki városunk avatásának tiszteletére, több mint 60 rajzban örökítette meg Celldömölk házait, utcáit. Ki ő?
   1. Balázs Irén
   2. Tavaszy Noémi
   X Molnár Edit

4381

2. Salamon Nándor művészettörténész nyitotta meg Borsos Miklós szobrászművész tárlatát, melyik évben?
   1. 1980
   2. 1983
   X 1981
3. 1978-ban nyílt tárlata egy népszerű karikaturistának. Ki ő?
   1. Sajdik Ferenc
   2. Hegedűs István
   X Balázs-Piri Balázs
4. 1978-ban nyílt tárlata Lugossy Máriának. Mely művészeti ág képviselője?
   1. Textil
   2. Bőr
   3. Üveg
5. Az 1001 éjszaka meséi, Az öreg néne őzikéje című mesék illusztrátora – többek között. Ki ő?
   1. Róna Emy
   2. Márton András
   X Mészáros András

Köszönjük, hogy játszik velünk!
Jó fejtörést kívánunk!

Kemenesaljai Művelődési Központ

Szelvény – második forduló

1.	1	2.	1	3.	1
	2		2		2
	X		X		X
4.	1	5.	1
	2		2
	X		X

4382

MURCI

Milyen érdekes név, illetve szó a murci! Ki találhatta ki? Időm nem volt nyelvészetileg utána nézni a murci elnevezésnek, helyette megkérdeztem többeket. Válasz volt bőven: se must, se bor, kavarog a hordóban és ha isszuk, bennünk. Jó kedvet ád és gyomrot feszít, agyat szédít, butaságokra hangol, dalra ugyan nem fakaszt. Van a murcinak sokféle elnevezése, például: kancatej, zavaros, agymosó, borzas – miegymás.

Amikor szüretközelben a régi borunk fogyóban van, nagyon várjuk a murcit. Igazi murci csak egyszer adódik évenként – szüretkor, illetve szüret után a forrás idején, amikor nem az emberek, a gazdák énekelnek elsőként, hanem a hordók zümmögnek, ez már egy kicsit irigység is, hisz nem mi, hanem a hordók „dalolnak", a kotyogók „ciripelnek", élénkítve a gazdát. De egyszer elhallgatnak a hordók, és ekkor jön az ember! A valóságban azért előbb, hiszen a forrásban lévő „nedűt", aki igazán szereti, belopódzik a gázban telített pincébe (veszélyes is lehet), lopóval szippant a forrásban lévő se bor, se must italából. Ráhúz, kínál ünnepélyesen, de látására a bornemisszák (asszonyok és mások) irtóznak, amikor a poharakba csurog a majdnem tejfehér ital: a murci. Az igazi gazda pedig vallja: végre megértük ezt is! Hogy ezen ital miért éppen *murci*, a következőkben megnézem jobban nyelvészetileg is akár Kresznerics szótárában vagy másutt.

Természetesen napjainkban már arra gondolunk, hogy csurranjon poharainkba az újnak és nemesnek számító italunk, amiért egy éven át megdolgoztunk szőlőinkben. A szőlőfürt kedves, csendes, amolyan művészi, vászonra kívánkozó gyönyörűség, de a murcit ki rajzolta, festette meg? Talán senki. A borászati kislexikonban rátaláltam a tudományos megnevezésére és elszomorodtam, mert „csak" így intézték el a szakértők: *„Murci. A zajos erjedésen túljutott bor, amely még erjedetlen cukrot és jelentős mennyiségű szén-dioxidot tartalmaz."* Ez a tudomány – biztosan igaz, de a tény az is, hogy a kanyargós hegyi utakon hazafelé egészen más értelme van ennek – eleinktől fogva.

Néhány ismert, vagy ismeretlen adalék a borászati kislexikonból a továbbiakban:

SZÜRET: A szőlő termésének leszedése, begyűjtése. Történhet kézzel és géppel. A szüretelőgéppel 40-60 kéziszedő munkáját lehet elvégezni.

SZÜRKEROTHADÁS: A sérült szőlőbogyón megtelepedett szürkepenész (Botrytis cinerea) által okozott károsodás. Kedvező időjárás mellett ez a penész okozza a nemesrothadást, a szőlő aszusodását.

KÉNYSZERSZÜRET: A szőlő betakarítása kedvezőtlen időjárás, erős rothadás, jégverés stb. miatt.

ÚJHORDÓ BEAVATÁSA: Az az eljárás, amelynek során a fában lévő cserzőanyagok nagy részét kivonják, ezáltal a hordót a must, a bor befogadására szakszerűen alkalmassá teszik. Két típusa ismert: gőzölés, forrázás.

UTÓPRÉSMUST: Az utolsó sajtolással nyert must. Általában kedvezőtlenebb kémiai összetételű, mint az előző préselés mustnyerése. Különválasztásával a bor minősége határozottan javul.

SPONTÁN ERJEDÉS: Az a folyamat, amikor a mustot a saját ismeretlen élesztőgombái erjesztik ki.

SŰRÍTETT MUST: A must víztartalmának csökkentésével készített koncentrátum. Módja: elpárologtatás, kifagyasztás, fordított ozmózissal (áteresztő hártya) végrehajtott szűrés.

TAPOSÁS: A szőlőbogyó feltárásának régi módja.

TELJES ÉRÉS: A szőlő adott érettségi állapota, amikor tömegében a legtöbb cukrot tartalmazza.

TOJÁS-DERÍTÉS: A friss tyúktojás fehérjének felhasználásával végzett tisztító kezelés. Színkímélő hatása miatt főleg vörösborok derítésére használják.

TÖRKÖLYKALAP: Héjonéresztett erjedő must tetején összegyűlt törkölyrészek tömege.

DJ.

4383

A Sághegyi Szüreti Napok '97 programja

Szeptember 25. (csütörtök)

18 órakor a Kresznerics Ferenc Könyvtárban Kovács Ferenc fogadós (Kastélyfogadó Sitke) A vendéglátás kultúrtörténete címmel tart előadást. A rendezvény keretében megnyílik a Vendéglátás története dokumentumokban című kiállítás Hetényi József gyűjtő és az előadó gyűjteményének anyagából.

26-án (pénteken)

15 órakor a Kresznerics Ferenc Könyvtár gyermekkönyvtárában a megye 10–14 éves tanulói részére kiírt irodalmi és képzőművészeti pályázat díjátadása.

17 órakor Pintér Éva festőművész kiállításának megnyitója a Kemenesaljai Művelődési Központ Galériáján.

27-én (szombaton)

9 órától kirakodóvásár és autómárka-bemutató a katolikus templom előtti téren,

– veterán autók bemutatója a központi ABC parkolójában,

– szüreti kosárlabda-bajnokság a KMK előtti parkolóban.

15–17 óráig szüreti felvonulás a Bem utca–Hegyi út kereszteződésétől végig a Hegyi és a Sági úton a dr. Géfin térig.

17 órától szüreti műsor az 1. sz. posta előtti téren.

20 órától szüreti bál a posta előtt. A zenét az Oázis együttes szolgáltatja.

Éjfélkor tűzijáték.

4384

Anyakönyvi hírek

CELLDÖMÖLK

Házasság: Porkoláb László Péter és Bertalan Noémi, Abod Imre és Makai Enikő Judit, Czupor Attila és Hetényi Rita, Kiss István és Bognár Veronika, Szabó Csaba és Zsámboki Dóra, Antalovics István és Lőwinger Noémi, Hegyi László Ferenc és Dominek Nikoletta Mária, Füzesi László Tamás és Frank Ágnes, Horváth István Rajmund és Kelemen Rozália, Horváth Miklós és Horváth Tünde Veronika, Berki Tibor és Horváth Zsófia, Papp Sándor és Hanák Szilvia, Nemes Roland és László Mónika, Rozsnyai Dénes és Dobai Judit, Hegedüs Csaba Zoltán és Balogh Henrietta, Tarczi Balázs és Kovács Tünde, Ferenczi Attila és Szabó Anita, Ábrahám Attila és Záborszky Tünde, Sümegi Béla és Nagy Cecília, Balázsi Róbert és Nagy Lívia, Borbás Tamás és Bóka Izabella, Varga Csaba és Árvai Mónika, Gyurák Pál és Józsa Tímea.

Születés: Kiss Tibor és Böcskör Katalin fia: Roland, Molnár László Károly és Nagy Anikó fia: László, Könczöl János és Tóth Tímea fia: Gergő, Németh Zsolt Lajos és Kutasi Valéria leánya: Dóra, Szabó István és Limpár Tímea Erzsébet fia: Márk, Németh József és Somogyi Mária: leánya Rebeka, Mógor Balázs és Kolonics Melinda fia: Máté, Molnár Csaba és Prépost Anita fia: Ádám, Lakatos Csaba és Péter Andrea fia: Balázs Csaba, Mayer Géza és Mészárics Zsanett leánya: Klaudia.

Halálozás: Tolnai József, Török Pálné sz. Kiniczky Irma, Péntek Károly, Turbizca Ferenc.

MERSEVÁT

Születés: Hérincs Károly és Vass Éva leánya: Noémi Éva.

KEMENESMAGASI

Születés: Török László és Kecskés Bernadett fia: László, Takács Norbert József és Mátyás Enikő leánya: Eszter Enikő.

DUKA

Születés: Hajdu József és Kotecz Erzsébet fia: Adrián.

JÁNOSHÁZA

Születés: Musits Sándor és Molnár Irén fia: Krisztián, Végeli Pál és Sallai Éva fia: Viktor.

KEMENESMIHÁLYFA

Születés: Marton István és Tóth Anna Piroska leánya: Szabina.

VÖNÖCK

Születés: Marton Károly és Füzfa Zsuzsanna fia: Balázs.

NEMESKOCS

Születés: Pityer Zoltán és Csajbók Márta fia: Zoltán Patrik, László Dezső Győző és Bolla Renáta fia: Martin.

BOBA

Születés: Fodor József és László Judit Ida leánya: Hajnalka Judit.

BORGÁTA

Születés: Toldi Attila és Sebestyén Erzsébet leánya: Kitti.

KENYERI

Halálozás: Németh Béla.

KISSOMLYÓ

Halálozás: Farkas Kálmánné sz. Tóth Mária.

NAGYSIMONYI

Halálozás: Horváth Gyula.

OSTFFYASSZONYFA

Halálozás: Csiszlér Ferencné sz. Lőrincz Erzsébet.

Celldömölk Város Önkormányzata 21/1997 (VI. 25.) sz. rendelete az általános és részletes rendezési terv (ÁRT és RRT) helyi építési előírásairól (3. rész)

4385

Sághegy egyedi helyi építési előírásai

26. §

(1) A külterületi szabályozási terv TVK megnevezésű lehatárolással ábrázolja a Sághegyi Tájvédelmi Körzet Celldömölk közigazgatási területre eső részét. A TVK területén csak a természetvédelem kezelési utasításainak megfelelő tájhasználat és gazdálkodás engedélyezhető.

(2) A Sághegy területén elhelyezhető létesítmények
- pince-présház létesítmények,
- idegenforgalmat kiszolgáló közösségi létesítmények,
- közlekedési létesítmények,
- közmű létesítmények,
- mező- és erdőgazdasági termelést kiszolgáló létesítmények,
- erdő és egyéb zöldfelületi létesítmények,
- táj- és környezetvédelmet kiszolgáló létesítmények.

a) A Sághegyi Tájvédelmi Körzet területén építési telkenként egy földszintes + tetőteres, magastetős, legfeljebb egy pince-présház egységet magába foglaló gazdasági épület létesíthető.

b) Az övezetet legalább részleges közművesítéssel el kell látni, azaz közkifolyós vízellátással és elektromosenergia-ellátással.

c) A pince-présházat kizárólag magastetővel, azaz oromfalas nyeregetővel kell lefedni. A tetőtérben galéria szint létesíthető, azonban térdfalak és oromfalon erkély nem alkalmazható. A tető hajlása 40°-nál lankásabb, 45°-nál meredekebb hajlású nem lehet. Az épületet oromfallal a lejtőirányba kell elhelyezni a szabályozási tervben jelölt kivételeken kívül.

d) A pince-présház földszinti padlóvonala nem lehet magasabb, mint 1,0 m, sem a kialakított csatlakozó terepfelszíntől, sem az eredeti – a lejtőnek megfelelő – terepmagasságtól.

e) A pince-présház homlokzatmagassága – bármely homlokzaton mérve nem lehet nagyobb 3,5 m-nél.

f) A pince-présház tetőhéjazatot kizárólag cserép használatával kell kialakítani.

g) Az épületek homlokzatának színezésére a fehér színt kell alkalmazni. Ettől eltérő színezési igény esetén más szín alkalmazása csak az illetékes természetvédelmi hatóság engedélyével lehetséges.

h) Kerítés építése tilos. A telek lehatárolása csak élősövény telepítésével, ill. a terepadottság figyelembevételével helyi kőből rakott, legfeljebb 0,45 m magas mellvéddel kialakított támfal létesítésével engedélyezhető.

(3) Közlekedési létesítmények

a) A tervezési területen a közlekedés nyomvonalai részére az alábbi szabályozási szélességeket (vagy védőtávolságot) kell biztosítani.
- 8432. Celldömölk–Gércei összekötő út: a tengelytől mért 50,0 m-es védőtávolság.
- Gyűjtőutak: 16,00 m-es szabályozási szélesség
- a hegyet körülvevő gyűrű,
- a turistaházhoz vezető út,
- a Mesteri község felé vezető út.
- Főbb gazdasági utak: 8,00 m-es szabályozási szélesség.
- A telkekhez vezető kisebb jelentőségű gazdasági utak: 6,00 m-es szabályozási szélesség.

b) Parkolóhelyet kell biztosítani az alábbi területeken:
- Személygépkocsik és autóbuszok részére a turistaház mellett.
- Autóbuszok részére a turistaház alatt a buszfordulónál.

(4) Felszíni vízelvezetés létesítményei
- Szennyvizeket szikkasztani nem lehet, zárt medencében kell gyűjteni!
- 6 m szabályozási szélességben olyan út kialakítása szükséges, ahol a vízelvezetés az út tengelyében történik.
- 8 m szabályozási szélességnél egyoldali árokkal kell megoldani a vízelvezetést. U alakú beton-csatorna építése szükséges, melynek minimális mérete 40 x 60 cm.
- 8 m-nél szélesebb utaknál két oldali trapéz szelvényű árok építése szükséges.
- A hegyoldalról lejövő vízlevezetők csak hordalékfogó műtárgyak után köthetők be a hegy lábánál kiépülő árokhálózatba. A hordalékfogók rendszeres tisztítása szükséges!

Ideiglenes épületek (pavilonok) és mobil árusítás

27. §

(1) Ideiglenes épület szolgálhat:

a) építkezés felvonulási épületeként iroda, öltöző és raktár céljára,

b) telek ideiglenes hasznosításaként az övezeti előírással nem ellentétes rendeltetésre,

c) közterület ideiglenes hasznosításaként virág-, újság- és dohányárusítás céljára,

d) rendezvények, ünnepi alkalmak (advent, húsvét, alsósági napok, a Föld napja stb.) résztvevőinek kiszolgálására általában kereskedelem, szolgáltatás és vendéglátás céljára a rendezvénnyel és az ünnepi alkalmakkal összhangban.

(2) Ideiglenes épület csak a meglévő épületek, az épített környezet, a közművek, a gyalogos-, a kerékpár- és a gépjármű-forgalom zavarása, valamint fakivágás nélkül helyezhető el.

(3) A közterületen álló ideiglenes épület /(1) c) és d) pontja/ rendszeres nyitvatartásáról és annak elmulasztásával járó bontási kötelezettségről az építési engedélyben rendelkezni kell.

(4) Ideiglenes épületek közül

a) a felvonulási épület az építkezés befejezéséig, de legfeljebb 1 évig állhat fenn,

b) a telek vagy közterület ideiglenes hasznosításaként épített ideiglenes épület (pavilon) csak a terület végleges hasznosításának megkezdéséig, de legfeljebb 3 évig állhat fenn,

c) a rendezvények, ünnepi alkalmak résztvevőinek kiszolgálására épülő ideiglenes épület a rendezvény időtartama alatt állhat fenn a szükséges építési – árufeltöltési – és bontási – elvonulási – idők figyelembevételével.

(5) Az ideiglenes épületek rendeltetésszerű használatához szükséges gépjármű várakozó- (parkoló-) helyekről és rakodóhelyekről a végleges jellegű épületek általános szabályai szerint kell gondoskodni azzal az eltéréssel, hogy e helyek közterületen – ki nem jelölt helyen is – lehetnek az önkormányzattal történő megállapodás szerint.

(6) Mobil árusítás telken vagy közterületen egyaránt lehetséges, akár járműről, akár mozgatható állványról a (2) pont betartásával, de közterületen csak a nyitva tartás idején.

Műemléki és helyi építészeti védettség

28. §

(1) Műemléki védettségek fokozatai, valamint védett épületei, műemléki jelentőségű területei és műemléki környezetei megegyeznek a – mindenkori – Magyarország Műemlékjegyzékében foglaltaknak. A műemlékvédelem alapvető szabályait, hatályos jogait és kötelmeit a mindenkori építési törvény és az azt kiegészítő ágazati rendeletek alapján kell érvényre juttatni.

a) Műemlék épületek

Sorszám	Jegyzékszám	Név	Cím	Hrsz.
1.	7650	R. k. volt bencés templom	Hollósy J. tér	881
2.	7654	Romtemplom	Koptik Odó utca	303
3.	7652	Tanácsház, volt bencés kolostor	Szentháromság tér 1.	875

b) Műemlék jellegű épületek

Sorszám	Jegyzékszám	Név	Cím	Hrsz.
1.	7651	Kálvária és Szentsír-kápolna	Hollósy J. tér	880
2.	7649	Szt. Miklós r. k. templom	Sági utca 169.	2454
3.	7655	Rendőrség, egykori sóhivatal	Koptik Odó utca	538
4.	7656	Lakóház	Nemesdömölki út 13.	12/1
5.	9923	Volt Joachim-ház	Hollósy J. tér 2.	884
6.	9565	Lakóház	Sági út 177.	2405
7.	7653	Szentháromság-szoborcsoport	Szentháromság tér	1009
8.	10624	Volt Arató-ház (MÁV)	Király János u. 13.	897
9.	7751	Nepomuki Szt. János r. k. templom	Izsákfa utca	4150
10.	7752	Volt Medgyesy-Somogyi kúria	Izsákfa u. 39.	4153, 4155 4156, 4158

c) Városképi jelentőségű épület

Sorszám	Jegyzékszám	Név	Cím	Hrsz.
1.	7658	**Lázár-ház**	Sági u. 20.	1079/4

d) Műemléki környezet

Sorszám	Jegyzékszám	Név	Cím	Hrsz.
1.	9828	A r. k., volt bencés templom és rendház környezete	Szentháromság tér, lehatárolás RRT szabályozási terven	
2.	6791	A pórdömölki romtemplom környezete	Koptik Odó utca, lehatárolás RRT szabályozási terven	

(2) Helyi jelentőségű építészeti értékek védelme

a) Védendő beépítések területén a város jellemző beépítési karakterét meg kell őrizni az alábbiak szerint:

– Meglévő főépületek átalakítása, felújítása és bővítése esetén az engedélyezési dokumentációban be kell mutatni az épület eredeti kialakítását (tömeg, homlokzat, tető stb.), ha arra már nem lenne mód, akkor a karakterét. Vissza kell állítani az eredeti épület építészeti értékeit, és az átalakítást, felújítást és bővítést ennek alárendelve kell elvégezni.

– Új épület építése esetén az engedélyezési dokumentációban be kell mutatni az épület környezetét (utcaképét). Az új épületnek alkalmazkodni kell a környezetéhez (tömeg, homlokzat, tető stb.), de az épület megjelenése a mai építészeti felfogást tükrözze (archaizálás kerülendő).

(A – Alsóság, I – Izsákfa, K – Kiscell, N – Nemesdömölk, P – Pórdömölk, Pi – Pityervár

	vr	Cím	Védett érték
1	K	Kiscell műemléki környezete	Műemléki előírások szerint
2	P	Pórdömölk műemléki környezete	Műemléki előírások szerint
3	K	Baross Gábor u.–Wesselényi Miklós u.–Kossuth Lajos u.–Széchenyi István u. és Batthyány u. által határolt terület	Polgári villák a századforduló és azt követő évekből
4	N	Nemesdömölki ev. templom környezete	Zártsorú, földszintes térfalak
5	A	Műemlék jellegű alsósági r. k. templom környezete	Orsós utcatér fésűs – helyenként vegyes – beépítésű térfalak
6	A	Hegyi utca a Sági úttól a temetőig	Orsós utcatér fésűs – helyenként vegyes – beépítésű térfalak
7	A	Somogyi Béla utca	Az utca fésűs – helyenként vegyes – beépítésű térfalai
8	I	Műemlék jellegű izsákfai r. k. templom környezete	Orsós utcatér fésűs – helyenként vegyes – beépítésű térfalak

b) Helyi jelentőségű védett építmények főépületének (építménynek) átalakítása, felújítása és bővítése esetén az engedélyezési dokumentációban be kell mutatni az épület eredeti kialakítását (tömeg, homlokzat, tető stb.), ha arra már nem lenne mód, akkor a karakterét. Vissza kell állítani az eredeti épület építészeti értékeit, és az átalakítást, felújítást és bővítést ennek alárendelve kell elvégezni.

(A – Alsóság, I – Izsákfa, K – Kiscell, N – Nemesdömölk, P – Pórdömölk, Pi – Pityervár)

	Vr	Cím	Hrsz.	Védett érték
1	I	Izsákfa u. 46.	3353	Népi lakóház fésűs-kontyolt
2	I	Izsákfa u.	3251	Harangláb és emlékmű
3	I	Bokodi u. 8.	3237	Népi lakóház, fésűs-kontyolt
4a	I	Bokodi u. 10.	3236	Népi lakóház, fésűs-kontyolt
4b	I	Bokodi u. 12.	3235	Népi lakóház, fésűs-kontyolt
4c	I	Bokodi u.	3234	Népi lakóház
5	A	Sági út	2752/3	Bárányos kapu
6	A	Somogyi Béla u.	2797	Modern templom
7	A	Sági út 174.	2698/1	Óvoda szecessziós épülete
8		Sághegy		Sághegyi fogadó
9		Sághegy		Sághegyi múzeum
10	A	Hegyi u.	2110	Ravatalozó és emlékmű (mai)
11	A	Marx Károly u. 11.	2848	Népi lakóház, fésűs-oromfalas
12	A	Marx Károly u. 13.	2849	Népi lakóház, fésűs-oromfalas

	Vr	Cím	Hrsz.	Védett érték
13	A	Marx Károly u. 42.	2669/4	Népi lakóház, fésűs-oromfalas
14	A	Marx Károly u. 44.	2668	Népi lakóház, fésűs-oromfalas
15	K	Sági út 37.	1833	Polgárház, hézagosan zártsorú
16	K	Sági út 39.	1834	Polgárház, hézagosan zártsorú
17	K	Király János u. 26.	837/2	Polgárház, I. em. zártsorú
18	K	Kisfaludy u. 2.	1007	Fsz. zártsorú épület
19	K	Kisfaludy u. 3.	1064	Fsz. zártsorú épület
20	K	Kisfaludy u. 1.	1065	Fsz. zártsorú épület
21a	K	Akácfa u. 14–40	1144/3	I. em. sorházak (modern)
21b	K	Zalka Máté u. 37–45.	1144/3	I. em. sorházak (modern)
22	K	Akácfa u. 42–64.	1144/14	I. em. sorházak (modern)
23	K	Akácfa u. 66–80.	1144/16	I. em. sorházak (modern)
24	K	Zalka Máté u. 47–53.	1144/18	I. em. sorházak (modern)
25a	K	Zalka Máté u. 55–77.	1144/20	I. em. sorházak (modern)
25b	K	Zalka Máté u. 58–80.	1114/2	I. em. sorházak (modern)
26	K	Vörösmarty Mihály u.	992	Városi kórház főépülete
27	K	Wesselényi Miklós u.	812/7	Vasútállomás felvételi épület
28	K	Wesselényi M. u. 2.	748	MÁV szállásépület
29	K	Dr. Szomraky Z. u.	812/1	MÁV javítóműhely (modern)
30	N	Nemesdömölki u. 15.	2	Malom épülete
31	N	Ostffy tér	229/2	Zársorú épület
32	N	Nemesdömölki u. 9.	13	Két fésűs, oromfalas épület
33	N	Nemesdömölki u. 7.	15.	Zártsorú épület
34	N	Nemesdömölki u. 5.	20.	Zártsorú épület
35	N	Nemesdömölki u. 3.	23	Zártsorú épület
36	N	Nemesdömölki u. 1.	24	Zártsorú épület
37	N	Nemesdömölki u.	217	Zártsorú épület
38	N	Nemesdömölki u.	218/1	Zártsorú épület
39	N	Nemesdömölki u.	226	Zártsorú épület
40	P	Pozsony u.	906	Ravatalozó
41	K	Széchenyi I. u. 12.	533	Városi ház, I. em. zártsorú, eklektikus
42	K	Széchenyi I. u. 15.	734	I. em. általános iskola
43	K	Rákóczi F. u. 37.	585	Polgárház, hézagosan zártsorú
44	K	Rákóczi F. u. 35.	586	Polgárház, hézagosan zártsorú
45	K	Rákóczi F. u. 33.	587	Polgárház, zártsorú
46	K	Rákóczi F. u. 31.	588	Polgárház, hézagosan zártsorú
47	K	Árpád u. 18.	743	Közösségi ház, napközi otthon
48	K	József Attila u. 3.	396/2	Polgárház, hézagosan zártsorú sarok
49	K	József Attila u. 11.	522	Polgárház, hézagosan zártsorú
50	K	József Attila u.	527/1	Kollégium, szabadonálló, modern
51	K	Széchenyi I. u. 24.	384	Polgárház, I. em., szabadonálló
52	K	Dr. Géfin Lajos tér	545	Városi ház, I. em., eklektikus (MHB)
53	K	Dr. Géfin Lajos tér	1368	Városi ház, fsz. eklektikus (Posta)
54	K	Dr. Géfin Lajos tér	1369/1	Városi ház, fsz. eklektikus
55	K	Dr. Géfin Lajos tér	1370/1	Városi ház, fsz. eklektikus (Földhivatal)
56	K	Petőfi Sándor u. 5.	592	Polgárház, fsz. hézagosan zártsorú
57	K	Petőfi Sándor u. 7.	591	Polgárház, fsz. hézagosan zártsorú
58	K	Petőfi Sándor u. 9.	590	Polgárház, fsz. hézagosan zártsorú
59	K	Petőfi Sándor u. 11.	584	Polgárház, fsz. hézagosan zártsorú
60	K	Deák Ferenc u. 22.	717	Polgárház, fsz. hézagosan zártsorú
61	K	Deák Ferenc u. 24.	718	Polgárház, fsz. hézagosan zártsorú
62	K	Deák Ferenc u. 26.	719	Polgárház, fsz. hézagosan zártsorú
63	K	Deák Ferenc u. 28.	720	Polgárház, fsz. zártsorú
64	K	Deák Ferenc u. 30.	721	Polgárház, fsz. hézagosan zártsorú
65	K	Rákóczi F. u. 10–12.	732	Polgárház, fsz. hézagosan zártsorú
66	K	Rákóczi F. u. 14.	731	Polgárház, fsz. hézagosan zártsorú
67	K	Rákóczi F. u. 16.	714	Polgárház, fsz. hézagosan zártsorú
68	K	Petőfi Sándor u. 17.	692	Polgárház műhellyel, fsz. (sütöde)
69	K	Kolozsvár u.	1422	Sporttelep lelátó és tűzoltóság, modern
70	K	Nagy Sándor tér 13.	902/4	Gimnázium I. em., szabadonálló, modern
71	K	Hársfa u.	1867/9	Ipartelep, modern
72	K	Sági út		MÁV oktatóbázis
73	K	Sági út		Szakmunkásképző és Szakközépiskola
74	K	Hársfa u. 4/a és 2/b	1195/10	Ikerház, orvoslakások, modern
75	K	Hársfa u. 2.	1195/2	Ikerház, modern
76	K	Hunyadi János u. 11.	1195/8	Lakóház
77	K	Király János u.	869	Épület a XVII. sz.-ból
78	K	Koptik Odó u.	1391/17	Templom
79	K	Rákóczi Ferenc u. 39.	584/2	Polgárház, fsz. hézagosan zártsorú
80	K	Kisfaludy Károly u. 5.	1011	Fsz. zártsorú épület
81	N	Ostffy tér	550	Evangélikus templom

(3) Védett építészeti értékekkel kapcsolatos jegyzékek karbantartása

a) Műemlékjegyzékbe felvételről, ill. esetleges törlésről és az ahhoz kapcsolódó eljárási rendről az illetékes országos szerv dönt (OMF).

b) Helyi építészeti értékek jegyzékbe vételéről, ill. esetleges törlésről a rendezési tervek keretén belül kell dönteni, az eljárás megegyezik a rendezési terv jóváhagyásával, de csak az érdekelt szervek véleményének kikérése szükséges (OMF).

(4) A védett építészeti értékek megőrzésének támogatási rendjéről – az érdekelt szervek bevonásával és támogatásával – a városi önkormányzat az éves költségvetésében dönt.

(Folytatás a következő számban)

4386

Gazdaszorgalom

A díszkertben

Lakókörnyezetünkhöz hozzátartozik az utca, a kert virágos része is. Az egynyári virágok ültetésével évente variálhatjuk környezetünk színét, formáját ízlésünk szerint. Ha valamelyik növénytársítás nem nyeri meg a tetszésünket, csekély anyagi ráfordítással és munkával kedvezőbbre változtathatjuk. Az évelő lágyszárú növények, vagy a cserjék és örökzöldek telepítése azonban több évre előre kiható cselekedet, ezért nagyobb körültekintést igényel. Az egymás hegyérehátára telepített örökzöldek csak a gazda pénztárcavastagságát jelzik a környezetnek. Ne feledjük, hogy néhány év múlva a ma még csak embermagasságú fácska tekintélyes koronát nevelve ház magasságúra növekedhet, elárnyékol és elnyom minden egyéb növényt körülötte. Ezért telepítés előtt kérjük ki szakemberek véleményét.

A hagymás őszi ültetésű növényeknél vegyük figyelembe, hogy kora tavasszal elvirágzanak, utánuk üres marad a terület. Ültetés előtt a hagymákat válogassuk meg. Csak az egészséges, beérett darabokat ültessük el. Célszerű ültetés előtt Chinoin Fundazolos oldattal csávázni a hagymákat. Az édes tulipánhagymákat előszeretettel rágják meg a talajlakó kártevők. Ellenük hatásos lehet a hagyma alá adagolt teáskanálnyi talajfertőtlenítőszer. Sokan foglalkoznak árvácska-szaporítással. Ezer db palánta előállításához 5 g mag szükséges. Ügyeljünk arra, hogy mindegyik fajtacsoportból csak F–1-es fémzárolt magot vessünk, mert csak így várhatunk egyöntetű nagy virágokat.

A százszorszépek közül legkedveltebbek a Ponpon virágú fajták. Egy gramm magból 1000 palánta nevelhető. Augusztus második felében kell ültetni a császárkoronát. Vigyázzunk az ültetés mélységére, 20-25 cm legyen! Legalább 3 évenként szedjük fel a gumókat, mert lefelé hozza újabb gumóit, ezzel néhány év alatt leássa magát a nyers altalajig, miáltal kifullad.

A fehérliliom szaporítása is augusztus végi teendő. A júliusban elvirágzott növény nyugalmi időszakban van, hagymájának nincs élő gyökere. A 7 cm körméretnél fejlettebb hagymákat ültessük ki virágzáshoz. A kisebb példányokat neveljük fel sorba vetve. A fehérliliom hagymáit is célszerű 0,2%-os Chinoin Fundazol 50 WP oldatával csávázi. Július végétől lehet félfás dugványról szaporítani a tujákat, a borókaféléket és az álciprusokat. A növekedésüket befejezett hajtások alkalmasak erre. A dugványt úgy kell letépni, hogy a talpánál kis kétéves rész is maradjon, amelyet késsel simára vágunk. A legismertebb lombhullató cserjék szintén szaporíthatók dugványról. A még teljesen el nem fásodott fagyal, tamariska és hibiszkusz (indiai mályva) hajtások alkalmasak erre. Mindkét csoport dugványai 10-15 cm hosszúak legyenek. Félárnyékos helyen, nedvesen tartva 4-6 hét alatt a lomblevelűek, 4-6 hónap alatt az örökzöldek is meggyökeresednek. Vigyázat! 25 C fok felett megáll a gyökeresedés!

A díszkertek és lakóterek éke a szépen gondozott pázsit. Napjainkban különböző kész gyepkeverékek kaphatók. Célszerű a pázsit igénybevétele szerint megválasztani a fűféléket. A legsötétebb színű a Sportkeverék. Nevéből eredően olyan területre célszerű vetni, ahol sokat tapossák a gyepet, gyerekek, kutyák játszanak rajta. Jó táperőben tartva nem ritkul ki, nem csomósodik erős igénybevétel mellett sem.

Árnyalattal halványabb színű a Pázsitkeverék nevű összeállítás. Nem annyira strapabíró, mint a Sportkeverék gyep, növekedése és tartóssága egyébként hasonló.

Enyhén sárgászöld színű a Margitsziget nevű gyepkeverék. Kifejezetten nagy felületek (2-300 m^2) esetén mutatós, szoliterekkel. Igényes. Gyakori nyírást, öntözést, rendszeres tápanyagvisszapótlást igényel. Finomabb szálú füvekből áll, mint az előző két keverék.

Kifejezetten alacsony növekedésű, vékony szálú pázsitot kapunk a Golfkeverék vetése után. Halványzöld, bársonyos-selymes felületet ad. Meghálálja a heti kétszeri nyírást, bőséges öntözést és tápanyagvisszapótlást, mivel csak alacsonyra nyírva adja ki formáját.

A felsorolt keverékeken kívül egyes fűfajok önálló telepítésével is lehet egyéni ízlésnek megfelelő szép gyepet kialakítani.

Mindegyik típusú gyepre érvényes, általános szabály, hogy hetente nyírni, öntözni, műtrágyázni kell. *A gyakori nyírás következtében mindegyik tömöttebbé válik.* A gyomok nem tudnak bennük megtelepedni. Egyéni ízlés kérdése a fű közötti fehérhere, vagy eperhere léte-nemléte. Mindkét faj kúszóhere, elnyomja a pázsitfüveket, kiritkítja. Virágjuk odacsalja a darazsakat és méheket, amelyek gyermekek járta pázsit esetén kifejezetten kellemetlenek lehetnek.

Erősen árnyékolt helyeken egyik pázsitféle sem képes megélni. Rövid idő alatt kiritkulnak, elmohásodnak. Ilyen részekre helyesebb egyéb talajtakaró cserjét ültetni.

A tartós gyep alapja a telepítéskori helyes talajelőkészítés. Először is fel kell ásni a telepítendő részt. Ki kell szedni minden tarackot, gyökeret, régebbi gyep esetén a fűcsomókat. El kell végezni a tereprendezési munkákat, a teraszokat, vápákat ki kell alakítani. E durva előkészítést követi a finom, agrotechnikai előkészítés. Gereblyével, kapával aprómorzsás, úgynevezett finom kerti magágyat kell készíteni. A magágyat addig kell tömöríteni, hengerezni, amíg a cipőnyomokból csak a sarok benyomódása látszik. Ekkor következhet a vetés. Mindegyik keverékféleségből 3-4 dkg magot szükséges egyenletesen kiszórni négyzetméterenként. Az egyenletesen elszórt magot sekélyen, (1-2 cm) be kell gereblyézni. Ajánlatos a területet egyenletesen, permetszerű porlasztású vízzel legalább 10 mm mennyiséggel (10 liter víz négyzetméterenként) áztatásszerűen megöntözni. A slaggal, erős vízmosással történő öntözés nem megfelelő, mert kimossa a magot! Átlagos körülmények között 10-12 nap múltán várhatjuk a kelést. Ne ijedjünk meg, ha a gyomok is megjelennek! Nekik is optimális körülményeket teremtettünk! A hajszálvékony fűszálak 10-15 cm-es magassága esetén – kelés után kb. két hét – magasra állított fűnyíróval járjuk le a területet. Ekkor levágjuk a gyomok tenyésző csúcsát. Egy hét múlva alacsonyabb fűnyíróállással nyírjuk meg a kész gyepet. A gyomok kipusztulnak, nem kell kémiai gyomirtást végezni. A lekaszált nyiradékot gereblyézzük össze, vagy egyéb módon gyűjtsük össze. Az elterített nyiradék nem táplálja a gyepet, hanem kiritkítja, segít betelepedni a nemkívánatos évelő gyomnövényeknek.

Dr. Hollósy István

Az Új Kemenesalja hirdetési tarifái:

– egész oldal	16 000 forint
– fél oldal	8 800 forint
– negyed oldal	5 600 forint
– nyolcad oldal	3 900 forint
– tizenketted oldal	2 100 forint
– apróhirdetés	600 forint

A hirdetési díjakat 25 százalék áfa terheli.

A többször, azonos szöveggel hirdetők megjelenésenként

5 százalék kedvezményt kapnak.

Lapunk megbízott, hivatalos hirdetésszervezője **Nagy Antal** Celldömölk, Mikes Kelemen utca 14. III. em. 12. szám alatti lakos, a polgármesteri hivatal műszaki osztályának ügyintézője.

✧ *SPORT* ✧ eredmények – események ✧ *SPORT* ✧

AUTÓSOK FIGYELEM!

A Magyar Autóklub Celldömölki Műszaki Állomásán szeptember 27-én az OLDTIMER bemutatóhoz kapcsolódóan

„kedvezményes belépési lehetőséget biztosítunk".

Ezen a napon 08 órától 12 óráig az autóklubba belépők részére INGYENES közlekedésbiztonsági vizsgálatot végzünk.

Érdeklődni lehet: Magyar Autóklub Celldömölki Műszaki Állomásán. Zalka u. (garázssor) Telefon: 95/420-538

Jó tudni...

A „PERFEKT" Pénzügyi Szakoktató és Kiadó Rt.

még várja a jelentkezőket Celldömölkön indítandó

mérlegképes könyvelői tanfolyamra

az 1997/98 tanévtől, vállalkozói szakon.

Érdeklődni: *Kustos Lászlónénál,* a polgármesteri hivatalban.

Telefon: 95/421-830

... tudni jó!

4387

Hétről hétre, mérkőzésről mérkőzésre

MEGYEI I. OSZTÁLY

1. forduló:
Jánosháza–Csákánydoroszló 1-0
Kemenesalja–Tetra Uraiújfalu 1-0

2. forduló:
Rábatótfalu–Kemenesalja 0-0
Uraiújfalu–Jánosháza 3-2

3. forduló:
Jánosháza–Rábatótfalu 0-4
Kemenesalja–Csepreg 2-4

4. forduló:
Csepreg–Jánosháza 2-3

5. forduló:
Kemenesalja–Sárvári Vasas 3-2

6. forduló:
Kemenesalja-Gyh.–Szentkirály 2-0
Sárvári Vasas–Jánosháza 1-2

7. forduló:
Jánosháza–Kemenesalja 3-1

8. forduló:
Jánosháza-Gyh.–Szentkirály 1-0
Kemenesalja–Apátistvánfalva 2-0

9. forduló: (szeptember 28., 15.00)
Csörötnek–Kemenesalja ❑-❑
Apátistvánfalva–Jánosháza ❑-❑

10. forduló: (október 5., 14.00)
Jánosháza–Csörötnek ❑-❑
Kemenesalja–Cs.kopács-Pamut ❑-❑

11. forduló: (október 12., 14.00)
Nagyrákos–Kemenesalja ❑-❑
Cs.kopács-Pamut–Jánosháza ❑-❑

12. forduló: (október 19., 13.30)
Jánosháza–Nagyrákos ❑-❑
Kemenesalja–Táplán-Interfruct ❑-❑

13. forduló: (október 23., 13.30)
Vép–Kemenesalja ❑-❑
Táplán-Interfruct–Jánosháza ❑-❑

14. forduló: (október 26., 13.30)
Jánosháza–Vép ❑-❑
Kemenesalja–Vasvár ❑-❑

15. forduló: (november 2., 13.00)
Nárai–Kemenesalja ❑-❑
Vasvár–Jánosháza ❑-❑

16. forduló: (november 9., 13.00)
Jánosháza–Nárai ❑-❑
Kemenesalja–TK-Raszter ❑-❑

17. forduló: (november 16., 13.00)
Vasszécseny–Kemenesalja ❑-❑
TK-Raszter–Jánosháza ❑-❑

18. forduló: (november 23., 13.00)
Jánosháza–Vasszécseny ❑-❑
Kemenesalja–Trika Ikervár ❑-❑

19. forduló: (november 30., 13.00)
Trika Ikervár–Jánosháza ❑-❑
Csákánydoroszló–Kemenesalja ❑-❑

MEGYEI II. OSZTÁLY

1. forduló:
Csénye–Szergény 0-3
Mersevát–Kemenesmagasi 2-2
Alsóság–Nagysimonyi 1-3
Ostffyasszonyfa–Szeleste 2-1

2. forduló:
Pecöl-HOZER–Alsóság 6-0
Jákfa–Mersevát 0-2
Kemenesmagasi–Csénye 3-0
Szergény–Kőrismenti 1-1
Bő–Ostffyasszonyfa 0-0

3. forduló:
Kőrismenti–Kemenesmagasi 1-1
Mersevát–Simaság 5-2
Alsóság–Szeleste 0-2
Bő–Szergény 2-1
Hegyfalu–Ostffyasszonyfa 0-1

4. forduló:
Ostffyasszonyfa–Alsóság 3-3
Nagysimonyi–Mersevát 2-3
Kemenesmagasi–Szergény 2-0

5. forduló:
Mersevát–Pecöl-HOZER 1-1
Alsóság–Hegyfalu 1-2
Szergény–Jákfa 1-3
Bő–Kemenesmagasi 1-1
Rábapaty–Ostffyasszonyfa 1-1

6. forduló:
Alsóság–Bő 1-1
Szeleste–Mersevát 3-1
Simaság–Szergény 5-2
Jákfa–Kemenesmagasi 2-1
Ostffyasszonyfa–Gérce-V.miske 1-6

7. forduló:
Mersevát–Ostffyasszonyfa ❑-❑
Rábapaty–Alsóság ❑-❑
Kemenesmagasi–Simaság ❑-❑
Szergény–Nagysimonyi ❑-❑

8. forduló: (szeptember 28., 15.00)
Alsóság–Gérce-V.miske ❑-❑
Hegyfalu–Mersevát ❑-❑
Pecöl-HOZER–Szergény ❑-❑
Nagysimonyi–Kemenesmagasi ❑-❑
Ostffyasszonyfa–Csénye ❑-❑

9. forduló: (október 5., 15.00)
Mersevát–Alsóság ❑-❑
Kemenesmagasi–Pecöl-HOZER ❑-❑
Szergény–Szeleste ❑-❑
Kőrismenti–Ostffyasszonyfa ❑-❑

10. forduló: (október 12., 15.00)
Rábapaty–Mersevát ❑-❑
Alsóság–Csénye ❑-❑
Ostffyasszonyfa–Szergény ❑-❑
Szeleste–Kemenesmagasi ❑-❑

11. forduló: (október 19., 14.00)
Kőrismenti–Alsóság ❑-❑
Mersevát–Gérce-V.miske ❑-❑
Kemenesmagasi–Ostffyasszonyfa ❑-❑
Szergény–Hegyfalu ❑-❑

12. forduló: (október 23., 14.00)
Mersevát–Bő ❑-❑
Alsóság–Szergény ❑-❑
Ostffyasszonyfa–Jákfa ❑-❑
Hegyfalu–Kemenesmagasi ❑-❑

13. forduló: (október 26., 13.00)
Csénye–Mersevát ❑-❑
Kemenesmagasi–Alsóság ❑-❑
Szergény–Rábapaty ❑-❑
Simaság–Ostffyasszonyfa ❑-❑

14. forduló: (november 2., 13.00)
Mersevát–Kőrismenti ❑-❑
Gérce-V.miske–Szergény ❑-❑
Rábapaty–Kemenesmagasi ❑-❑
Alsóság–Jákfa ❑-❑
Ostffyasszonyfa–Nagysimonyi ❑-❑

15. forduló: (november 9., 13.00)
Simaság–Alsóság ❑-❑
Kemenesmagasi–Gérce-V.miske ❑-❑
Szergény–Mersevát ❑-❑
Pecöl-HOZER–Ostffyasszonyfa ❑-❑

✧ SPORT ✧ eredmények – események ✧ SPORT ✧

(4388

ELLENFELEINK VOLTAK...

Csorna SE–CVSE-Antók Nyomda 1-0 (0-0)

Csorna, 600 néző. **Vezette:** Kozma (Nagykanizsa)

Csorna SE: Lőre – Préger, Bera, Jakab, Horváth A. – Kovács, Németh A. (Hollósi, 36.), Árpási, Pozsgai (Fenyő, 46.), – Szeder (Csík, 92.), Váli. **Edző:** Hernicz Sándor.

CVSE-Antók Nyomda: Nagy Z. – Molnár (Nagy A., 46.), Csákvári, Latyák, Stiber – Dobány, Kelemen, Bognár, Lengyel – Balhási (Dénes, 21), Pécz. **Edző:** Sebestyén Attila.

Szeptember 7-én a kitűnő talajú csornai pályán tapogatódzó játékkal kezdődött a mérkőzés. A celli csapatból Pécz kapott Préger személyében szoros őrzőt, míg Latyák Szederre vigyázott. A 7. percben Pozsgai került nagy helyzetbe, de a 16-osról gyatrán mellé lőtt. Ezt követően a celldömölki csapat ragadta magához a kezdeményezést. Ennek eredményeként a 16. percben Bognár indította mesterien Balhásit, középen Pécz és Dobány is gólra éhesen várták a beadást, de helyette a kissé jobbra kisodródó Balhási lövésre szánta el magát, a labda azonban elzúgott a kapu előtt. A 20. percben Kelemen mentés közben a saját kapufánkat találta el, de Nagy Z. a veszélyesen pattanó labdát szépen védte. A vendégcsapat a 23. percben Kovács és Németh révén vezetett támadást. Németh adta be jobbszélről a labdát, miközben Latyák Szeder mezébe belekapott. Szeder kiszabadult a fogásból, majd látva, hogy a labdát nem tudja megjátszani, látványosan elesett az ötösön. A játékvezető továbbot intett, a közönség viszont 11-est reklamált. Továbbra is a celli csapat uralta többet a labdát. A Váli által vezetett csornai kontratámadások viszont többször is veszélyt jelentettek kapunkra. Az első félidő legnagyobb gólhelyzetét azonban a 41. percben a celldömölki csapat hagyta ki. A celli gárda szabadrúgáshoz jutott, amit mintegy 22 méterről Csákvári küldött kapura. A labda egy védőről szögletre pattant. Lengyel szögletét Latyák emberbe fejelte, majd felszabadítottak a védők. A kivágott labdát Molnár szerezte meg és játszotta Lengyelhez, aki az alapvonalról beadott. A beadásra Pécz robbant be és öt méterről fejjel a bal felső saroknál találta telibe a kapufát. A visszapattanó labdát Kelemen próbálta ismételten kapura fejelni, de fejese elkerülte a csornai kaput.

Szünetben mindkét csapat cserét hajtott végre. A cserék sikerrel jártak. A celli csapatban Nagy A. jobban tudta semlegesíteni a bal oldalon oly sok veszélyes támadást vezető Válit, míg a csornaiaknál Fenyő kitűnő labdákkal indította a támadókat. Az 53. percben Bognár egy ütközésnél kicsivel tovább maradt a földön. Ezt a cselekedetét – a csornai szurkolók közakaratának megfelelően – a játékvezető sárga lappal jutalmazta. Az első tíz perc elteltével fölénybe került a csornai együttes. Szinte két percenként egy-egy gólhelyzetet dolgoztak ki. Hol a kapus, hol a védők tisztáztak szorongatott helyzetekben, hol pedig a csornai csatárok ügyetlenkedték el a jobbnál-jobb helyzeteket. Jellemző, hogy ebben az időben az ellenfél kapujára mindössze három Bognár fejes ment. A Balhási–Dénes csere sem használt támadójátékunknak. A 73. percben Dobány indított egy ígéretes támadást, de Pécz nem tudta megszelídíteni a labdát, amelyről Lengyel is lekésett, és azt Jakab könnyedén hárította. Egy perccel később Bognár Nagy A. elé továbbította a labdát, de a hazai védőknek sikerült szögletre menteni. A 76. percben Bognár Pécz elé tálalt, de ő nem vállalta egy az egyben a kapura törést. A még jobb helyzetben lévő Déneshez akart passzolni, de labdáját a védők lefülelték. Három perc alatt három ígéretes helyzetet puskázott el a celli csapat. Ezt követően újra a csornai csapat lendült támadásba. Fölényüket három szöglet is jellemezte. A 84. percben a harmadik sárgát is begyűjtötte a celli csapat. Latyák Válival szembeni megmozdulását jutalmazta sárga lappal a játékvezető. A 88. percben felszabadult védelmünk a nagy nyomás alól. Lengyel indította a baloldalon kiugró Péczet kitűnő labdával, akit mezénél fogva Préger visszarántott. Most elmaradt a sárga lap, hiába követelte a celli kórus. A megítélt szabadrúgást Bognár és Lengyel rövidpasszos megoldással végezte el, majd Bognár a jobb oldalon felfutó Kelemenhez ívelte a 16-oson belülre a labdát. Kelemen fejese azonban célt tévesztett, nem a befutó Péchez továbbította a labdát, hanem azt a kapus az ötösön a földről szedte fel, míg Pécz a 11-es ponton egyedül várta a fejjel való beívelést. Higgadtabb megoldással a celli csapat saját javára dönthette volna a mérkőzést. Már mindenki belenyugodott a döntetlenbe és a megváltó sípszót várta, amikor Nagy Z. a 90. percben röviden rúgott ki egy labdát, melyből Szedert indították kapunkra, aki a jobb oldali 16-os sarkáról átívelt a bal oldali ötös sarkára, és a berobbanó Árpási négy lépésről a jobb sarokba fejelte a csornaiak győztes gólját. **(1-0)**. Meglepetésre a játékvezető még öt perccel tovább vezette a mérkőzést. Részünkről sajnos a hosszabbítás sem maradt esemény nélkül, Csákvári is begyűjtött a 93. percben egy sárga lapot. Így aztán Kapuvár ellen Latyák mellett ő sem léphet pályára.

Két ellentétes félidőnek lehettek a nézők tanúi. Mezőnyben az első félidőben a celli, a másodikban a csornai együttes játszott jobban. Végül a mérkőzést a két csapat támadósora közötti különbség döntötte el a hazaiak javára. Ezt akkor is el kell ismernünk, ha az utolsó percben sikerült is a csornai kék-sárgáknak a maguk javára fordítani az eredményt. A celli csapatban Nagy Z. kitűnően védett, de rossz kirúgásával lerontotta teljesítményét. A közvetlen védelemben Csákvári és Stiber játszott jól. A második félidőben Nagy A. is jól játszott, a 38. percben biztos góltól mentette meg a csapatot. Latyák jól oldotta meg feladatát, semlegesíteni tudta Szedert. Középpályán csak Bognár kitűnő labdaindításai dicsérhetők. Pécz játékán meglátszott, hogy sérült, de még így is ő volt egyedül veszélyes az ellenfél kapujára. A játékvezető – a túlóráztatástól eltekintve – jól vezette a találkozót.

Az ifjúsági mérkőzésen az éllovas csornai fiatalok csapata biztosan győzte le az enerváltan játszó celli csapatot. A támadók gyatra játékára jellemző, hogy a becsületgólt Bodor rúgta. Eredmény: Csorna SE–CVSE-Antók Nyomda 4-1 (1-0).

CVSE-Antók Nyomda–Kapuvári SE 4-2 (3-1)

Celldömölk, 1000 néző. **Vezette:** Kuntner (Balatonfüred)

CVSE-Antók Nyomda: Horváth T. – Nagy A., Bodor, Kelemen, Stiber – Molnár (Győrvári, 33.). Bognár, Dobány, Lengyel (László, 87.) – Békés (Balhási, 78.), Pécz. **Edző:** Sebestyén Attila.

Kapuvári SE: Fehér – Bokor (Varga, 46.), Bencsics, Pap, Vécs – Kovács, Zsirai Z. (Horváth, 46.), Csorba, Balázs – Kocsis, Zsirai G. **Edző:** Csorba János.

Szeptember 14-én a mérkőzés kezdetekor a sportolók és a szurkolók néma főhajtással adóztak Boznánszky Gábornak, az ifjúsági csapat edzőjének édesapja, Boznánszky Ferenc volt sportvezető, törzsszurkoló elhunyta alkalmából. A vendégcsapat lépett fel támadólag, és a 4. percben Balázs közelről a hálóba lőtt **(0-1)**. A szurkolóknak nem kellett sokat várni a kiegyenlítő hazai találatra. A 9. percben Molnár tette Lengyelhez a labdát, aki egyet igazított azon, majd hatalmas bombát eresztett meg a bal felső sarokba. Az alacsony termetű Fehér kapus még moccanni sem tudott a lövésre **(1-1)**. Változatos játék után a 24. percben a hazai csapat megszerezte a vezetést. Kelemen hatalmas partdobását Békés fejjel megcsúsztatta, és az érkező Dobány a léc alá fejelte a labdát **(2-1)**. A 33. percben kényszerű cserét kellett végrehajtani. Egy összecsapás során Molnár bordazúzódást szenvedett, helyette az ifjúsági csapat kitűnő középpályása, Győrvári Gábor lépett pályára. Győrvári a 45. percben kitűnő labdával indította Péczet, aki elől azonban a kapus szögletre tudott menteni. Óriási gólhelyzet maradt ki. A szögletből belőtt labdát Fehér tenyerelte ki a másik oldalon. Így most Dobány tehette le bal oldali szögletrúgásra a labdát. Beívelt labdáját a védők nem tudták kivágni, az Békési elé került, aki közelről megszerezte csapatának a harmadik gólt **(3-1)**.

A szünetben a kapuvári csapat kettős cserét hajtott végre. Az első gólt most is a vendégek lőtték. Az 51. percben szép labdával indították Kocsist, akinek első lövése kipattant, majd másodszori lövése után Horváth kapus kezéről a bal sarokba vágódott a labda **(3-2)**. Kezdés után Pécz szép cselekkel játszotta be magát az ellenfél 16-osára és a labdát Békés elé varázsolta, aki nagy nyugalommal közelről a kapu jobb sarkába lőtt **(4-2)**. Soha jobbkor nem jöhetett volna a megnyugtató gól. A 17. percben szépíthetett volna a vendégcsapat, de Horváth

(Folytatás a következő oldalon)

✧ SPORT ✧ eredmények – események ✧ SPORT ✧

ELLENFELEINK VOLTAK...

(Folytatás az előző oldalról)

egy hatalmas erejű bal felső sarkos lövést szögletre hárított. Remek kapusteljesítmény volt. A 20. percben hatalmas tapsot kapott a szemre is nagyon szép labdafelhozatal. Dobány elől csak az utolsó percben tudtak a védők felszabadítani. A 30. percben a játékvezető elnézett egy 11-est. Bognár remek labdával indította Péczet, akit a 16-oson belül csak szabálytalanul tudtak szerelni a kapuvári védők. A játékvezető sípja azonban eldugult, amiért a közönség nagyon elmarasztalta Kuntnert. A 78. percben Békést Balhási váltotta fel. Ezért pedig az edzőt marasztalta el a szurkolótábor. Pedig Sebestyén Attila csak pihentetés miatt hozta le Makit a pályáról, aki most játszott először tétmérkőzésen július 26. sérülése óta. A hátralévő bő tíz percben is volt izgalom a pályán. A 85. percben a kitűnően játszó Pécz hozta gólhelyzetbe Balhásit, ő azonban elügyetlenkedte a helyzetet. A 87. percben Stiber, míg a 89. percben Kelemen szedett össze egy-egy sárga lapot. Az utolsó percre is maradt egy gólhelyzet. Pécz ismét Balhási elé tálalta a labdát, de ő ezzel a lehetőséggel sem tudott élni.

A harmadik hazai mérkőzését nyerte meg az NB III-ban négy góllal a CVSE-Antók Nyomda. A Csákvárit és Latyákot nélkülöző hazai együttes remek játékkal szórakoztatta a publikumot. A kapuban bemutatkozó Horváth a két gól ellenére is jól védett. A védelemben az első NB III-as mérkőzésén bemutatkozó fiatal Bodor Tibor magabiztos játékkal helyettesítette Csákvárit. A két szélső hátvéd közül Stiber játéka volt meggyőzőbb. A középen elemében voltak ezen a mérkőzésen játékosaink. Győrvári is jól játszott premiermérkőzésén. Ha Bodorral együtt így folytatják, akkor sok örömet szerezhetnek még a celli nézőknek. A támadósorban végre újra tapsolhatunk Békés fondorlatos cseleinek és természetesen két góljának. Pécz, annak ellenére, hogy nem lőtt gólt, nagy kedvvel és pompásan játszott. A kapuvári csapat lelkesen hajtotta végig a mérkőzést, de most sem sikerült Celldömölkön pontokat rabolnia. Tovább tart a celldömölki pályán a hazaiak veretlenségi sorozata. A játékvezető a 11-es meg nem adásával lerontotta kitűnő teljesítményét.

Ifjúsági mérkőzésen az erősen tartalékos hazai gárda fél tucat gólt lőtt ellenfele kapujába. CVSE-Antók Nyomda–Kapuvári SE 6-3 (2-0). Góllövők: Horváth (2), Kunos (2), Szabó, Nyári. - tim -

Legfrissebb: Lenti–CVSE-Antók Nyomda 0-0

SZERETNE ÖN SZEREPELNI AZ ÚJ KEMENESALJA 1998. ÉVI FALINAPTÁRÁN? Keresse hirdetésszervezőnket!

4389

ELLENFELEKRE VÁRVA...

Október 5-én a valaha szebb napokat megélt Győri DAC utódjának, a Betka-MÁV DAC csapatának lesz a vendége a CVSE-Antók Nyomda. Ez a találkozó a két csapat között a 23. bajnoki mérkőzés lesz. Az elsőre 1928. október 28-án szintén Győrben került sor. A Fritz – Jobb, Schilling – Horváth E., Szita J., Kuthi – Horváth Gy., Kerekes, Horváth A., Komatics, Horváth I. összeállításban kiálló CE-SE ez alkalommal szenvedte el az I. osztályban első vereségét, 4:1 arányban kapott ki. A celldömölki csapatnak lesz mit törleszteni a DAC ellen, hiszen az ez ideig lejátszott 22 bajnoki mérkőzésből 16-ot a győriek nyertek meg. A celli csapatok eddig mindössze négy győzelmet és két döntetlent mondhatnak magukénak. Az első győzelmet 1938. október 30-án Celldömölkön a CVSE aratta 3:1 arányban a DAC ellen. A győztes csapat tagjai voltak: Bognár – Géczi, Csányi – Szakos, Egervári, Karsai – Osváth, Péntek, Liscsei, Hubert, Budai.

A közelmúltban, 1986–1992 között tízszer játszott a CVMSE a Betka-MÁV DAC ellen. Ez idő alatt három celldömölki győzelem és két döntetlen fémjelezte az NB III-as csapat eredményeit. Győrben csak egy döntetlenre futotta eddig a celldömölki csapatoknak. Ezt a döntetlen 1990. április 8-án az alábbi összeállításban játszó CVMSE érte el: Zsolnai – Horváth J., Csákvári, Szentgyörgyi, Sebestyén – Balhási, Mészáros, Nagy Cs. – Hetyési, Pécz (Pokornyi), Varga Cs. (Gosztola). Edző: Udvardi Mihály. Az eredmény 1:1 lett. A gólt 11-esből kapta a csapat, míg az egyenlítő gólt Sebestyén lőtte. A jelenlegi találkozón a celldömölki csapat az esélyesebb. Tipp: 2.

Október 12-én az ősrégi ellenfélt, a Körmendi FC labdarúgóit fogadja a CVSE-Antók Nyomda. Nagyon hosszú múltra tekint vissza a két vasi város bajnoki találkozóinak története. 1924. március 30-án Celldömölkön a Törekvés SE ellen vívta a Körmendi TK az első bajnoki mérkőzést. A kerületi II. osztályban találkozott egymás ellen a két csapat. A Biró – Jobb, Schöntagh – Mizeri, Bólinger, Pethő – Solti, Szita I., Nagy, Szita J., Vajai K. összeállítású Törekvés 1:1-es eredményt ért el a KTK ellen. Az első találkozót további 65 követte. A találkozók összesítése az alábbi képet mutatja:

– kerületi II. osztály	13	8	2	3	35:18	18	69,23%
– kerületi I. osztály	6	3	–	3	15:14	6	50,00%
– megyei I. osztály	39	20	9	10	87:65	49	62,82%
– NB III. és területi	8	1	3	3	10:15	5	31,25%
– összesen:	66	32	14	20	147:112	78	59,09%
– hazai pályán:	33	21	6	6	96:36	48	72,72%

A statisztika a celldömölki csapatokra kedvező képet mutat. Nem szabad azonban elfelejteni, hogy júliusban a „Négy város labdarúgótorna" mérkőzésén Celldömölkön 0-1-re végződött a mérkőzés. Utoljára a Körmenddel 1992. május 3-án Celldömölkön játszottunk. Az NB III-as mérkőzésen 2:2-es döntetlen született. Ezek az eredmények figyelmeztetőek, nem szabad a celldömölki csapatnak lekezelni a fiatal körmendi együttest. A vasi rangadó nagy küzdelmet ígér. Tipp: 1 X

- tim -

4390

Asztalitenisz

CVSE-MÁVÉPCELL–Honvéd Szondi SE 8:10

NB II-es férfi mérkőzés, Celldömölk.

A jó erőkből álló vendégek ellen pontszerzési lehetőséget szalasztottak el a celliek. Ölbei 20:16-os vezetéstől veszítette el az utolsó mérkőzést.

Győztek: Felleg Gábor (3), Tarr Sándor (2), Ölbei Péter, Máthé Gyula (1-1) és a Felleg–Tarr páros.

-vl-

ÚJ KEMENESALJA
CELLDÖMÖLK VÁROS ÖNKORMÁNYZATÁNAK LAPJA

Felelős kiadó: MAKKOS ISTVÁN polgármester. ✧ A szerkesztőbizottság tagjai: Dala József, Györe Géza, † Horváth Lajos (örökös tag), Káldos Gyula, Molnár Gábor, Nádasdy Lajos (nívódíjas), Németh Tibor, Völgyi László. Felelős szerkesztő: BURKON LÁSZLÓ. Szerkesztőség: Celldömölk, Szentháromság tér 1. ✧ Nyomdai előkészítés: Szignatúra Kft., Szombathely. Nyomás: Antók Nyomda, Celldömölk. ISSN 0865-1175