IX. ÉVFOLYAM, 17. (145.) SZÁM ■ 1997. SZEPTEMBER 11.

ÚJ KEMENESALJA

CELLDÖMÖLK VÁROS ÖNKORMÁNYZATÁNAK KÉTHETENTE MEGJELENŐ LAPJA ■ ÁRA: 27,50 FORINT

4335

Az új tanév kihívásai

Pedagógus, szülő és iskolafenntartó számára az utóbbi években mindig kihívást jelent a tanévkezdés. Iskola és pedagógus számára az évről évre változó, módosuló szabályozások (jogi és pedagógiai), a szülő számára az egyre növekvő anyagi terhek, az iskolafenntartó oldaláról nézve pedig a szűk gazdasági lehetőségek jelentik a kihívást. Így van ez városunkban is, ahol 6 intézményben 11 képzéstípus valósul meg. A gimnáziumban a 6 osztályos és a hagyományos 4 osztályos képzés, valamint szakmunkások szakközépiskolai képzése, a szakmunkásképzőben szakmunkásképzés és szakközépiskolai oktatás, a Gáyer iskolában alapfokú általános iskolai képzés és eltérő tantervű (kisegítő iskolai) képzés, az Eötvösben alapfokú képzés és felnőttoktatás, a Berzsenyi és a Szent Benedek iskolákban alapfokú oktatás.

Az 1997/98-as tanév kihívásai mindazokat érintik valamilyen formában, akiknek az iskolával kapcsolatuk van. Ebben a tanévben készítik el az iskolák a helyi sajátosságokra építő tanterveiket, a képzés teljes időszakára szóló pedagógiai programjaikat. Az általános iskolai képzésben is egyre nagyobb szerepet kap az idegen nyelvek oktatása mellett az informatika, a számítástechnika, valamint a Nemzeti Alaptanterv-

(Folytatás a 2. oldalon)

4336

Száz éve jelent meg a város első hetilapja

Az írott hírközlés fontosságát már nagyon régen felismerték, az első ránk maradt emlékek a rabszolgatartó társadalom idejéből származnak. A levél formájú kéziratos újság, a hírlevél a feudalizmus terméke. Először a vidéki angol főnemesek kértek maguknak híreket a fővárosból, mégis a gazdag német és olasz kereskedővárosokban terjedt el ez az információcsere. Velencében már boltokban is árulták, egy gazetát kellett érte fizetni. A gazeta elnevezés azóta is él több újság címében.

Bár az egyház és az uralkodók felléptek a nekik nem tetsző hírek ellen, terjedését nem tudták megakadályozni. Magyarországon a 17. század elején találkozunk a kéziratos újsággal, a pozsonyi protestáns polgárok így tartottak kapcsolatot a németországi protestánsokkal. A mai értelemben vett sajtót tehát a polgárság gazdasági tevékenysége hívja életre, és politikai törekvései virágoztatják fel. Magyarországon a polgárság hiányában csak később lesz közönsége.

A helyi sajtók megjelenése rendszerint egy tájegységben vezető szerepet betöltő település gazdasági, szellemi erőinek fejlettségét jelzik, egyfajta rangot is jelentett. Kiscellben a múlt század közepétől

(Folytatás a 3. oldalon)

ŐSZI AKCIÓ A RENAULT MOLNÁR–MOLNÁR KFT.-nél

– CLIÓ „Tangó” rádiósmagnóval már	1 660 000 Ft-tól
– Mégane Chic	2 300 000 Ft-tól
– Mégane Classic Business	2 500 000 Ft-tól
– Mégane Classic RL 14 metálfényezéssel már (korlátozott darabszámú)	2 150 000 Ft-tól

Látogasson el márkaszaküzletünkbe!

RENAULT
ÉLMÉNY VELE ÉLNI

MOLNÁR–MOLNÁR KFT.

Celldömölk, Tó u. Tel.: 95/422-302

4337

Kiteljesült a tokorcsi faluház

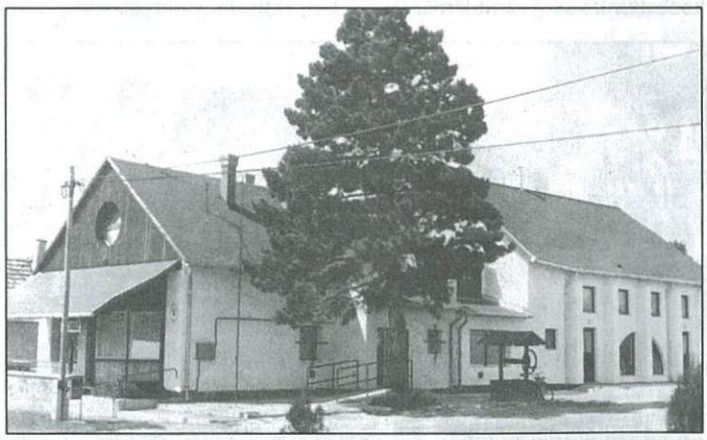

Amikor 1993-ban átadták rendeltetésének Tokorcs községben a modern faluházat, mindenki tudta, hogy az épületet úgy „szerkesztették”, hogy az a közeli jövőben egy többféle célt szolgáló nagyteremmel bővíthető. A község vezetői időközben költségkímélő módosításokat eszközöltek az eredeti terven, majd realizálták az elképzeléseket. Az avatásra augusztus 20-án került sor dr. Tömböly Tamás, a Vas Megyei Közigazgatási Hivatal vezetőjének közreműködésével. A 13 millió forintért megépített, 186 négyzetméter alapterületű nagyterem, amely galériával és színpaddal is rendelkezik, sokféleképpen funkcionálhat.

Kép és szöveg: Völgyi László

4338

Itt a határidő!

A celldömölki Kresznerics Ferenc Könyvtár az idén is meghirdette szokásos képzőművészeti és irodalmi pályázatát az általános iskolások részére a Sághegyi Szüret alkalmából. Emlékeztetőül elmondjuk, hogy az idei téma az ősz; a pályázatok átadási határideje 1997. szeptember 17-e.

Az új tanév kihívásai

(Folytatás az 1. oldalról)

ben helyet kapott speciális képzési területek, mint például a táncművészet, az életvitel, a mentálhigiénés képzés, a vizuális kultúra.

Különös jelentőséget ad a most kezdődött tanévnek az is, hogy oktatási intézményeinkben méltóan kell megünnepelni az 1848/49-es forradalom és szabadságharc 150. évfordulóját.

További kihívást jelent iskola és a fenntartó számára a tanulólétszám lassú, de folyamatos csökkenése. Tíz év alatt 1800-ról 1300-ra csökkent az általános iskolás korúak száma Celldömölkön. Ez a folyamat megállni látszik, mivel az elmúlt tanévi 1300 helyett 1332-en tanulnak a 3 önkormányzati és az 1 egyházi fenntartású általános iskolában. Tíz esztendő után ez az első év, hogy az első osztályba lépők száma az általános iskolákban meghaladja az iskolából kilépő nyolcadikosok számát. A Gáyer iskolában 76, az eltérő tantervű tagozaton 4, az Eötvösben 45, a Berzsenyiben 44, a Szent Benedek Általános Iskolában pedig 25 első osztályos tanuló kezdte meg a tanévet. A város középfokú oktatási intézményeibe 178 első osztályos tanuló iratkozott be. (A négyosztályos gimnáziumba 44, a hatosztályosba 27, a szakmunkásképzőbe 75, míg a szakközépiskolába 32.)

A most induló tanév jelentőségét, egyúttal a nevelőtestületek és a fenntartók közös felelősségét az is növeli, hogy a Nemzeti Alaptantervhez illeszkedő, valóban a helyi sajátosságokra épülő tanterveket és pedagógiai programokat kell készíteni, amelyeknek finanszírozhatósága hosszú távon biztosítható. Az iskolák közötti verseny a szabad iskolaválasztással óhatatlanul kialakult, elindult az oktatásban is a piacosítás folyamata. Sajnos ezzel együtt nőtt az esélyegyenlőtlenség is, növekedett a szülői háttér szerepe (anyagi, erkölcsi, intellektuális hatása) már a beiskolázásban is. E hatások végigkísérik a gyermekek iskolai éveit, s meghatározóak lehetnek a pályaválasztásban is. Sok tanuló számára a legalapvetőbb készségek és jártasságok (helyesírás, beszéd, olvasás stb.) elsajátítása is gondot okoz, míg mások nyelvvizsgát tesznek, kiválóan eligazodnak a számítástechnikában, az információs kultúrában. A mai közoktatás egyszerre mutatja a krízis jeleit és a remélt kibontakozás lehetőségeit, s ez feszítő kettősséget jelent. Az esélyegyenlőtlenséget fokozza a fenntartók különböző anyagi lehetősége, az egyes önkormányzatok előnyös, vagy hátrányos helyzete.

Az anyagi és morális egyensúly nem alakult ki, az oktatásügyben dolgozóknál is tapasztalható létbizonytalanság. A helyi oktatáspolitika eredményessége, a pedagógiai programok megvalósítása a pénzügyi háttér oldaláról az önkormányzatok kezébe van letéve. Kérdés, hogy az ígéretek ellenére ezt mennyire fogja segíteni a központi költségvetés. Mert eddig azt tapasztaltuk, hogy ha az egyik kézzel ad, akkor a másik kezével elvesz.

Sok a kérdés tehát, sok a kihívás. Ezek leküzdéséhez kívánok pedagógusoknak, diákoknak, szülőknek és iskolafenntartóknak eredményes tanévet.

Molnár Gábor

4339

Kézilabdafesztivál – sikerfesztivál

Augusztus végén ismét felébredt pár napra az „alvó város", hisz olyan esemény zajlott területén, ami történetében ez idáig egyedülálló. Hét ország fiatal kézilabdázói randevúztak Celldömölkön – játszottak és látogatták rendezvényeit, tapasztalták vendégszeretetét. Úton, útfélen találkozhattunk a sárga emblémás fiatalokkal. Emblémájuk jelezte mindenkinek, hogy ők vendégek nálunk. Mi, itthoniak igyekeztünk előzékenyek, figyelmesek lenni velük, amint az a jó házigazdához illik. Nem volt mindegy az, hogy a sok-sok fiatal milyen közérzettel, milyen véleménnyel távozik a mi városunkból, amiről legtöbbjük eddig nem is hallott. Most pedig viszi hírét Szentgotthárdtól a Békés megyei Csorvásig, Dániától Moszkváig.

A rendező Cellsport Bt. hatalmas munkát és még nagyobb felelősséget vállalt magára az úttörő kezdeményezéssel. Amikor munkához láttak – bár nemzetközi tapasztalatokkal rendelkeztek e téren –, még nem tudhatták, hogy siker vagy kudarc lesz a vége.

Csorvás lányai oly vidámak voltak a pálya mellett, hogy azt hihettük volna, ők a nagy esélyesek, pedig erről szó sem volt. Mégis nagyon jól érezték magukat ebben a számukra eddig ismeretlen kisvárosban, ahol a megnyitóünnepség színes felvonulása, a hatalmas tömeg látványa marad meg legtovább emlékezetükben. A pályáról pedig a jugoszlávoktól elszenvedett komoly vereség... A szlovákiai Dunaszerdahely egyik edzője régi ismerőse Celldömölknek, hiszen sokszor fordult meg itt csapatával a Gáyer iskola vendégeként. Ezt a mostani rendezvényt csodálatosnak, rendkívül jól szervezettnek ítélte meg.

Az alsósági tornacsarnokban elszállásolt dán lányok és vezetőik is hasonló véleménnyel voltak, és rendkívül jól érezték magukat.

Most már – a tapasztalatok és a sok-sok jó vélemény birtokában – elmondható, hogy a celldömölki nemzetközi kézilabdafesztivál egyértelmű siker volt. A kulturális rendezvények zöme nagyszámú közönséget vonzott, a pályákon pedig minden példaszerűen zajlott. Elindult tehát egy kezdeményezés, ami szép sikert hozott. A város éjszakai nyugalmát óhatatlanul megzavarták, akiket ez negatívan érintett, azoktól elnézést kérnek. A tapasztalatokat minden bizonnyal kiértékelik, és reméljük, hogy még sok hasonló rendezvénynek örülhetünk, hisz ennek hasznát az egész város kamatoztathatja.

Völgyi László

4340

Máriát dicsérni hívek jöjjetek a Szűzanya kiscelli templomába!

NAGYBÚCSÚ
1997. szeptember 13–14.

Szombat

15.00	Gyermekek búcsúi szentmiséje, utána gyermekkörmenet
17.00	Búcsúsok fogadása
17.30	Keresztút
18.30	Rózsafüzér
19.00	Szentmise, utána gyertyás körmenet
21.30	Ifjúsági szentóra
22.30	Herényiek szentórája
24.00	Szentmise

Vasárnap

1.00–4.00	Rózsafüzér
4.00	Keresztút
6.00	Szentmise
7.00	Szentmise
8.30	Ifjúsági szentmise
10.00	BÚCSÚI NAGYMISE
11.30	Szentmise
14.30	A búcsúsok búcsúztatása

Száz éve jelent meg a város első hetilapja

(Folytatás az 1. oldalról)

figyelhetők meg azok a törekvések, amelyek a kialakuló helyi polgárság számszerű növekedését jelzik, bizonyos célok érdekében már szervezkedni, csoportosulni kezdenek. Példa erre a kaszinó, egy önkéntes pénztár, vagy az első olvasóegylet létrehozása. Bennük megtaláljuk a környék képviselőit is. A múlt század végére érnek meg a helyi sajtó feltételei a kiadásra. Korábban Pápán, Körmenden Sárváron megjelenő újságokban olvashattak ide vonatkozó írásokat. Panaszolják is: városunk és vidéke olyan szellemi tőkével rendelkezik, hogy nem szorulhatunk a szomszéd városok munkáira.

Az első újság 1897. szeptember 12-én jelent meg. Szerkesztő és tulajdonos Merei Gracza György, a Ferencz József utca 18. szám alatt működött. A lapot Pápán, a Goldberger Nyomdában állították elő.

Mi található az első számban? Az előfizetési felhívás a lap célját így fogalmazza meg: Kis Czell és vidéke társadalmi, közművelődési és közgazdasági érdekeinek szolgálata, a gazdák, kereskedők, iparosok szakmájába vágó kérdések megbeszélése. A Kisgazdáink anyagi helyzete című cikkben egy mai szemmel is érdekes írás azt közli: „a nyomor kényszeríté őket a szocialismus karjaiba keresni a boldogulást...midez délibáb". A Színházi levél a vándor színtársulat szereplésére tudósít, akik műsorukkal, játékukkal, a viszonyokhoz képest kielégítik a helyiek igényeit. A színészek közt kiemeli Latabár Árpád tehetséges fiatal színész szereplését. A nyitó előadás a Gyimesi vadvirág című színművel indult, és a két hét folyamán – pénteken volt szünnap – minden nap más darabbal léptek fel. Található a lapban egy vers és a hírek rovata. A négyoldalas újságból egy oldal terjedelem a hirdetéseké. Reich Imre ácsmester tető, toronysüvegek, vízimalmok építését vállalja, ifj. Reich Imre szobafestő és mázoló: templom-, szoba- és címfestéseket kínál, Kövesi Vilmos piperecikkeket, Simon Sándor épület és géplakatos takaréktűzhelyeket, szivattyúskutakat ajánl. Davidovits divatszabónak, Feuerstein Mór festékkereskedőnek és a lapot előállító Goldberger Nyomdának van egy nagyobb hirdetése. Az újság szép reményekkel indul. A második számban már 110 előfizető neve olvasható. Az öröm azonban korai volt, a 15. számmal megszűnt a lap. Mi volt a megszűnés oka? A szerkesztő ezt így látja: „Ósdi előítéletes társadalmi felfogások uralkodnak. Lenézik, végignézik egymást. A huzavona, üres gőg sok hasznos kezdeményezést megbuktatott, most a Kemenesaljai Lapokat szemelték ki. Tervük sikerülni is fog, mert Kis Czell nem érett a haladásra, és amíg a város el nem szabadítja magát a közönség azon befolyása alól, melyek nem a közügyek iránti érdeklődésből, hanem önző, személyes forrásokból fakadnak, addig így lesz." A kemény bírálatokban némi túlzás lehet, de azt ne gondoljuk, hogy ez a megszűnés miatti elkeseredésből fakad csupán. Máskor is találkozunk hasonló megjegyzésekkel. A megszűnésnek azonban gazdasági oka volt, az előfizetők száma nem szaporodott – ehhez a vezető réteget ostorozó írások is hozzájárultak – a lap nem tudta magát fenntartani. Egy év múlva Sárvárral közös lapként működik tovább, de csak egy fél évig. Az új lap tehát nem volt hosszú életű, mégis jelentősnek mondható, mert az iránta táplált igény egy folyamatosan megjelenő lap irányába hatott.

I. évf. 1897. 900 Kis-Czell, 1897. szeptember 12. I. szám.

Kemenesaljai Lapok.

TÁRSADALMI, KÖZMŰVELŐDÉSI és KÖZGAZDASÁGI HETILAP. — MEGJELEN MINDEN VASÁRNAP.

1899. július 2-án az olvasó kezébe vehette a Kis Czell és Vidéke című lapot, ez 1916-ban a háborús nehézségek miatt szűnt meg. Viszonylag korán jelentkezik a konkurencia is. 1902. január 5-én a Tóth Dezső hivatásos újságírószerkesztő, valamint dr. Maróthy László, dr. Pletnits Ferenc, dr. Porkoláb Mihály, Zathureczky Géza tulajdonosok kiadják a Kemenesalja című hetilapot, ami szintén vasárnaponként jelent meg. 1905. január 1-jén indult a Dinkgreve által kiadott, nagymúltú Kemenesalja, lapunk elődje, amely 1945. március végéig eljutott az olvasókhoz. 1927. július 10-én – 70 éve – új lap indult: a Hajnal Ferenc és Szagán János nevével jegyzett Celldömölki Hírlap egyben az ipartestület hivatalos lapja is volt. Mint ilyen, bizony komoly ellenfele volt a Kemenesaljának, de megéltek.

1945-ben, ahogy a helyzet kezdett konszolidálódni, kísérletek történtek – Szabad Kemenesalja, Kemenes Vidék – az újság újraélesztésére, de ez tartósan nem sikerült. Utoljára 1947. szeptember 7-én – 50 éve – indult a Celldömölk és Vidéke Nádasdy Lajos szerkesztésében, Vas Károly kiadásában, két számot tudott megjelentetni. Kezdetét vette az a korszak, amely nem viselte el az önálló létet igénylő szervezetek, intézmények működését. Az államosítás, de főleg a nyomdák megszüntetése végképp szertefoszlatta az egyre halványuló reményeket.

Olyan városban, ahol az 1945 előtti levéltár elpusztult – ilyen Celldömölk is – megnő az eseményeket nyomon követő sajtó jelentősége, még akkor is így van, ha bizonyos kritikával vizsgáljuk. Ezt ismerte fel a könyvtár, amikor nem kevés erőfeszítéssel a 60-as évek végétől folyamatosan megteremtette a régi újságok mikrofilmeztetésének és használatának feltételeit. A filmek azóta megkoptak. Remélem, egyszer akad majd vállalkozó, aki áldozni tud a másoltatásra, és sokak számára lesz könnyebben hozzáférhető múltunk eseményeinek kutatása.

Káldos Gyula

Tanuljon Ön is nyelveket

PESTALOZZI NYELVSTÚDIÓ KFT.

Dunántúl egyik legnagyobb nyelvstúdiójának celldömölki iskolájában!

- tanfolyamonként 60 órában
- heti 2 alkalommal, alkalmanként 2 x 50 percben
- magas szinten képzett, nyelvdiplomás tanárokkal
- állandó szakmai (az oktatás minőségét biztosító) szakfelügyelettel
- minőségi-technikai hátterű tanórákon
- beszédorientáltan, barátságos légkörben
- korlátozott csoportlétszámú foglalkozásokon
- az Ön tudásszintjének megfelelően: kezdő, újrakezdő, középhaladó, nyelvvizsga-előkészítő szinteken.

BEIRATKOZÁS és SZINTFELMÉRÉS ANGOL–NÉMET nyelvtanfolyamainkra

1997. szeptember 19-én, pénteken 17 és 19 óra
szeptember 20-án, szombaton 9 és 12 óra között
a gimnáziumban

A korlátozott csoportlétszámok miatt beiratkozáskor csoportbeli helyét a tanfolyam díjának első részletfizetésével (6000 Ft) biztosíthatja.

Vállalatok, vállalkozók részére!

A Pestalozzi Nyelvstúdió kihelyezetten, az Önök által megjelölt helyszínen is vállalja munkatársaik részére a nyelvoktatást.
További információért kérjük hívja a 06-60-394-213-as központi számunkat.

Referenciák:
Ecoplast, Budapest Bank, Magyar Hitelbank, Bakony Művek Rt., Városi Kórház Tapolca, Ajkai Elektronikai Kft., Seton Lindgens, Zánkai Ifjúsági és Gyermeküdülő Centrum.

NYELVISKOLÁK SZAKMAI EGYESÜLETE

AGRO EN-TA

MEZŐGAZDASÁGI GÉPALKATRÉSZ SZAKÜZLET

MTZ, IFA, ZETOR, TZ–4K, alkatrészek, csapágyak, szimeringek, ékszíjak, akkumulátorok kaphatók.

Kedvező árak, gyors alkatrészpótlás.

Celldömölk, Nemesdömölki u. 2.
Tel.: 06/60/376-768.
Nyitva tartás: Hétfőtől péntekig: 8–16 óráig.
Hétvégi ügyelet, telefonügyelet: 95/422-418.

4341

„Kezdjünk el hát végre alkotni!”

Az alábbi ünnepi beszéd az augusztus 20-ai városi megemlékezésen hangzott el.

Tisztelt ünneplő közönség!

Egy ünnep annál szebb, minél többen tudnak egységben, egyetértve, együtt ünnepelni. Magyarságunk ősi ünnepén Celldömölkkel együtt emlékezik meg országunk valamennyi falva-városa, s határainkon túl élő magyarjaink könnyes szemmel éneklik: „Isten, áldd meg a magyart!” Ez az összefogás, együtt-emlékezés tesz minket egy közösséggé, egy nemzetté. De az igazi ünnep nem egy napos. Karácsony ünnepe akkor tud hiteles lenni, ha az év minden napja a szeretet légkörében telik. Az Anyák napi köszöntő akkor értékes egy édesanyának, ha gyermeke minden nap szereti és boldogítja őt. Nemzeti ünnepünk is azzal nyer értelmet, ha az apró, magánéleti dolgokban is magyarok tudunk maradni. Szent István királynak megszívlelendő üzenete van számunkra – 1000 év távlatából is.

Tavaly ünnepeltük a nagy évfordulót, a millecentenáriumot. Emlékeztünk a régiekre, megismertük honfoglaló őseinket, elzarándokoltunk Ópusztaszerre – egyszóval fejet hajtottunk múltunk nagyjai előtt. Ha 1996 a múltba tekintés ideje volt, akkor itt az ideje, hogy az emlékezést a tett váltsa fel. Egy ország a múltja által nem tud talpon maradni, bizonyítani a jelenben kell, itt és most nekünk. De szavakkal és számokkal olyan régóta próbálják már megváltani a világot, és még senkinek sem sikerült.

Szent István király példájából sokat tanulhatunk. Egy ember nemcsak isten dicsőségére lesz szentté. Az utókor avatja azzá, mert tettei, áldozatai maradandó gyümölcsöt hoznak. István egy népnek adott biztonságos otthont, sajnos ma egyre többen válnak hazánkban otthontalanná. Törvényei az erkölcs védelmére szóltak, ma a gazdasági válságnál is sokkal fenyegetőbb az erkölcsi katasztrófa. Idegeneket hívott, hogy felvirágoztassa Pannóniát, ma nagy gondolkodóink külföldre mennek, mert itthon nincs szükség tehetségükre.

Ő örökérvényű célt tűzött ki nemzete számára, mi beérjük az egyéni célokkal, a magunk érvényesülésével. Nagy királyunk mai utódjai talán tévedésből felcserélték István elveit, aki áldozatával egy országot tudott felemelni. Ma – sok százezrek áldozatos keserves munkája csak egyes vezetők jólétét biztosítja. Nem érdem már a becsületes munka, mert jövedelmezőnek semmiképp nem mondható. Berzsenyi jelmondatában: „Az ész az Isten, mely minket vezet”, egy szót felcserélve könnyen aktuálissá válhat nagy költőnk sora: A pénz az Isten, mely minket vezet. Ez így igaz, s mivel igaz, sokkal tragikusabb.

Hol vagy, István király? Hol vannak szigorú törvényeid, amelyek biztonságot és tisztességet jelentettek mindenkinek? Hol van az a Magyarország, amely egykor büszkén állhatott Európa államai között? Ma meghunyászkodva, térden csúszva kullogunk a nagy Nyugat után. Egy keresztény ének egyik sora szomorúan mondja ki az igazságot: „Veszni indult István öröksége.” És ki az, aki még megállíthatja a romlást? Mi vagyunk, ha nem akarjuk, hogy gyermekeinknek az örökségből már semmi se maradjon.

Ma az alkotmány ünnepe van. Kezdjünk el hát végre alkotni és ne romboljunk tovább. Lépjünk ki ebből a magának való ördögi körből, és hozzuk meg Szent István áldozatát. Ő másokért élt, ezért lett szentté. Ha egyhangúan mondjuk ki a célt: a köz javát, akkor a másként gondolkodás nem hatalmi harcokhoz vezet, hanem egymás építésére. Magyarországnak önzetlen tettekre és áldozatkész emberekre van szüksége. Most, 1997-ben még inkább.

Kérek tehát mindenkit, aki felelősnek érzi magát a magyar örökségért, szánjon rá egy percet és gondolja át, hol és mit tud tenni hazájáért. S ha ma véget ér az ünnep, holnap kezdődjön el a kitartó munka, az építkezés, hogy mindannyian ebben az országban találjuk meg boldogulásunkat és méltóan, emelt fővel ünnepelhessük nemzetünk születése napját.

Hetényi Endre

Fotó: **Hetényi László**

A Berzsenyi gimnázium tanulói az ünnepség után ismét bemutatták az István, a király című rock-operát.

4342

A Sághegyi Szüreti Napok ’97 programja

Szeptember 25. (csütörtök)

18 órakor a Kresznerics Ferenc Könyvtárban Kovács Ferenc fogadós (Kastélyfogadó Sitke) A vendéglátás kultúrtörténete címmel tart előadást. A rendezvény keretében megnyílik a Vendéglátás története dokumentumokban című kiállítás Hetényi József gyűjtő és az előadó gyűjteményének anyagából.

26-án (pénteken)

15 órakor a Kresznerics Ferenc Könyvtár gyermekkönyvtárában a megye 10-14 éves tanulói részére kiírt irodalmi és képzőművészeti pályázat díjátadása.

17 órakor Pintér Éva festőművész kiállításának megnyitója a Kemenesaljai Művelődési Központ Galériáján.

27-én (szombaton)

9 órától kirakodóvásár és autómárka-bemutató a katolikus templom előtti téren,

– veterán autók bemutatója a központi ABC parkolójában,

– szüreti kosárlabda-bajnokság a KMK előtti parkolóban.

15–17 óráig szüreti felvonulás a Bem utca–Hegyi út kereszteződésétől végig a Hegyi és a Sági úton a dr. Géfin térig.

17 órától szüreti műsor az 1. sz. posta előtti téren.

20 órától szüreti bál a posta előtt. A zenét az Oázis együttes szolgáltatja.

Éjfélkor tűzijáték.

4343

Felhívás

Várjuk kosárlabdacsapatok jelentkezését (kortól és nemtől függetlenül) az 1997. szeptember 27-én (szombaton) 9 órától a Kemenesaljai Művelődési Központ előtti parkolóban megrendezésre kerülő szüreti kosárlabda-bajnokságra.

Jelentkezni lehet a KMK portáján szeptember 20-áig, a nevezési díj 1000 forint. Bővebb felvilágosítást az intézmény 11. sz. irodájában vagy a 95/420-037-es telefonon kaphatnak az érdeklődők.

4344

Közlemény

A rendkívüli érdeklődésre való tekintettel a Magyar Demokrata Fórum díjtalan adatszolgáltató tevékenységet indít. Az MDF Keresőszolgálat segítséget nyújt mindazoknak, akiknek rokona, ismerőse eltűnt a II. világháborúban. Az adatszolgáltatást az a szerződés teszi lehetővé, amelyet a Magyar Honvédség Központi Irattára és a Lakitelek Alapítvány 1992-ben kötött. E megállapodás alapján a Magyar Honvédség II. világháborús veszteségeit mágneslemezre vitték. Az adatbázis több mint 650 ezer személyi adatkarton feldolgozását tartalmazza. A szolgáltatást határon belül és kívül is bárki igénybe veheti. A Keresőszolgálat irodája az MDF Bem téri székházában működik.

Postacím: Magyar Demokrata Fórum, Gajzágó László, 1027 Budapest, Bem J. tér 3. Telefon: 06-1-214-2072.

Adatlap igényelhető a celldömölki MDF-nél is, Pőcze Istvánnénál a Gábor Áron u. 6. szám alatt.

A Magyar Demokrata Fórum igyekszik a múlt lezárásához, a II. világháború okozta, de máig fájdalmat okozó bizonytalanságok eloszlatásához hozzájárulni.

4345

Villáminterjú Csótár Csaba vöröskeresztes titkárral

A Vöröskeresztes Világnap Vas megyei eseményei a tavasszal kellően felkeltették a celldömölki lakosság érdeklődését. Ez azonban egy nagyon kicsi szelete annak a sokrétű tevékenységnek, amit a szervezet végez. A napokban egy kávé mellett megkértük **Csótár Csabát**, a Magyar Vöröskereszt Celldömölk városi és területi titkárát aktuális tájékoztatásra.

– Valóban sikeresek voltak a tavaszi rendezvények Celldömölkön, de talán nem mindenki tudja, hogy munkánk nem csak a város, hanem a volt járás egész területére kiterjed. A 28 községben 3 kivétellel mindenütt működik alapszervezet. Közülük Jánosházán, Nemeskeresztúron, Dukán és Kissomlyón kiemelkedően. E települések önkénteseinek tevékenységét elsősorban a 8-as és a 84-es főutak kereszteződésénél lévő közúti elsősegélynyújtó állomás ügyeleti munkája jelenti. Júniustól szeptember elejéig péntek-szombat-vasárnap látnak el szolgálatot. Mióta a kereszteződésben elkészült a körforgalom, sokat javult a helyzet. Most a kereszteződés előtt és után fordulnak elő balesetek. Ezek száma azonban jóval alacsonyabb, mint azelőtt volt.

– Az említetteken kívül Kenyeri, Vönöck, Mersevát, Nagysimony és Ostffyasszonyfa lakói, valamint a többiek is kiveszik részüket a munkából. Falunapokat, idősek napját, véradásokat szerveznek, mindig lehet rájuk számítani. Köszönet illeti az önkormányzatokat, akik ezt a munkát elismerik, és lehetőségeikhez mérten maximálisan támogatják.

– A Vöröskereszt nyári programjában területünkről a mozgássérült gyermekek táborában heten, a középiskolások vezetőképző táborában négyen, a nyugdíjasok nyaralásán kilencen vettek részt.

– Érzékelve a város és városkörnyék szociális gondjait, augusztus 4-én szociális boltot nyitottunk a Széchenyi és Petőfi út sarkán, amelynek árai alatta maradnak a legolcsóbb boltok árainak is, hiszen a vöröskeresztes törvény értelmében ezeket az árukat nem terheli sem áfa, sem adóteher. Végül is kenyér, tej és tejtermékek, hús- és hentesáru kivételével sokféle élelmezési cikk, mint például liszt, cukor, étolaj, azonkívül különböző mosó- és mosogatószerek nagyker áron megvásárolhatók. A boltban bárki vásárolhat a saját részére megfelelő mennyiséget.

Csótár Csabának még sok mondanivalója lett volna. A kávé fölül azonban eltűnt a gőz. Fel kellett hörpintenünk.

V.L.

Közművelődési jubileum

4346

Ünneplés két felvonásban

Nagy izgalom és sürgés-forgás előzhette meg 1972. augusztus 18-án a művelődési központ avatását. Nagy esemény volt ez Celldömölk életében. Végre méltó helyre került a könyvtár; a más művelődési tevékenységeket koordináló és szervező intézmény – a Kemenesaljai Művelődési Központ – viszont ezt a napot jegyzi alapítási dátumként.

A jubileumi megemlékezés két részből áll, az első rész augusztus 18-án volt, míg a másik szeptember 17-én lesz. Az első rész az emlékezés jegyében telt el, míg az e havi jubileumi továbbképzés lesz, és napjaink aktuális közművelődési és könyvtári problémáinak taglalása kerül terítékre.

Az augusztus délutáni forróság nem riasztotta el a művészet kedvelőit, és szép számban megjelentek a KMK galériáján egy rövid emlékezésre. A köszöntő szavak után **Kutszegi István**, a Vas Megyei Önkormányzati Hivatal művelődési titkárságának csoportvezetője röviden ismertette a KMK történetét. **Makkos István** polgármester kiegészítésével teljes képet kaptunk az elmúlt 25 évről, a művelődési házban és a Kresznerics Ferenc Könyvtárban folyó munkáról.

A műsor folytatásában **Skriba Zsoltné** rajztanár meleg szavakkal nyitotta meg **Katonáné Erdély Györgyi** (képünkön) művész-tanár kiállítását. A főleg tájképeket kiállító művész lenyűgöző technikai tudásról tett tanúbizonyságot ezzel a kiállításával is. A főleg kemenesaljai tájat és celldömölki részleteket ábrázoló képein érződik a táj mélységes szeretete, de más tematikájú képei is mély átérzésről és gondosságról tanúskodnak.

A jubileumot a ház átadását bemutató dokumentumkiállítás tette teljesebbé.

gy.

BORKUT

MÉTER ÉS LAKÁSTEXTIL BOLT

nyílik Celldömölkön 1997. szeptember 8-án, a dr. Géfin téren, a (nagy) ABC épületében

Takarók és ágyneműk

20-30 %

árengedménnyel

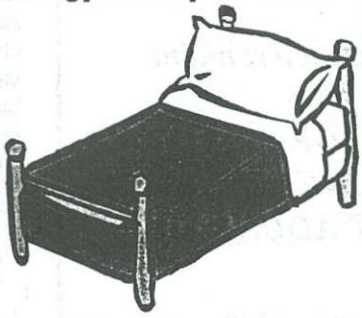

Minden kedves vásárlónkat ajándékkal lepjük meg a nyitás napján!

LAKÁSTEXTIL MÉTERÁRU

Függönyök, ágyneműk, törölközők, asztalneműk, karnisok és kiegészítő termékek széles választékával várjuk vásárlóinkat!

MÁRVÁNY

MUNKARUHA, CSEMPE, JÁRÓLAP KISKERESKEDÉS

Celldömölk, Mikes K. u. 27.

Munkaruhák, munkavédelmi cipők.

Csempék, járólapok széles választéka.

Fürdőszoba-berendezések, szaniterek, csaptelepek, fugázóanyagok, csempe-, járólapragasztók.

Szeretettel várjuk kedves vásárlóinkat!

(4347

Átadták az Apáczai Kiadó új irodaházát

Augusztus 30-án ünnepélyes keretek közt, neves személyiségek részvételével adták át az Apáczai Kiadó új irodaházát. Külsőleg és belsőleg egyaránt megújult épületet vehettek birtokukba a dolgozók. A Széchenyi utcában lévő volt pártház még májusban került megvételre az önkormányzattól 19,2 millió forintért, a nyár folyamán pedig szorgos kezek szinte teljesen újjávarázsolták.

Az avatási ünnepségen jelen volt Honti Mária, a Művelődési és Közoktatási Minisztérium közigazgatási államtitkára, **Durst Győző**, a Művelődési és Közoktatási Minisztérium tankönyvekkel foglalkozó képviselője, **dr. Pála Károly** az OKI képviseletében, és **dr. Ábrahám István** a nagy konkurens, a Nemzeti Tankönyvkiadó igazgatója.

A nemzetiszínű szalag átvágása után avatóbeszédében Honti Mária államtitkár elmondta, hogy az 1990-ben alakult kiadó „gyökereit mélyre eresztette a magyar közoktatásban, és koronája is szépen nő." Az intézmény névválasztása is üzenetet hordozott már az alapításkor, hiszen Apáczai Csere János a magyar közoktatás és művelődéstörténet jelentős személyisége, az általa létrehozott szellemi érték múlhatatlan, és féltve őrzött kincse a magyar népnek. Apáczai az európai egyetemeken szerzett korszerű tudással és műveltséggel felvértezve tért vissza hazájába, ahol elfoglalta katedráit a magyar egyetemeken, és elindította az európai színvonalra emelendő magyar közoktatást. Ő volt az első nívós, európai színvonalú magyar nyelvű tankönyvek írója. A nevét viselő kiadó felvállalta ezt a szellemi hagyatékot, és korunkban szintén korszerű és magas színvonalú tankönyvek kiadására és terjesztésére vállalkozik évről évre.

Honti Mária az Apáczai Kiadó pedagógiai filozófiáját és üzletpolitikáját, mint sikereinek forrását az alábbiakban összegezte: Elsősorban a gyerekeket célozza meg, olyan tankönyveket készít, amelyeket szívesen vesznek kezükbe kicsik és nagyobbak egyaránt, hiszen esztétikusak, színesek és könnyen kezelhetőek. Másrészt a tanítót, a pedagógust partnerének érzi és tekinti a könyvek életre keltésében és életben tartásában egyaránt. Beavatja a használatba a pedagógusokat különböző kézikönyvek és útmutatók segítségével, másrészt nyitott a kritikára, a korrekcióra. A kiadványok könnyen beszerezhetőek, hiszen „odamennek" az iskolába, a gyerekekhez pedig a lehető legjobb úton, a tanárokon keresztül jutnak el. Nem utolsósorban pedig össze tudta egyeztetni a hagyományőrzést és a korszerű ismereteket, a rugalmasság elvét pedig mindig szem előtt tartotta. Nem véletlen tehát, hogy az intézmény néhány év alatt ilyen nagyívű pályát futott be. Ehhez természetesen egy olyan embere van szükség, mint Esztergályos Jenő tanár úr, aki egyaránt jó pedagógus és üzletember, aki a nagyszabású elképzelésektől a legapróbb részletekig fogja át kiadójának működését, jó érzékkel választja meg munkatársait és a könyvek alkotóit.

Honti Mária avatóbeszédét követően **Koltai Gergő** és zenekara, valamint **Nagy Bandó András** humorista szórakoztatta a meghívott vendégeket. A színvonalas műsor után **Esztergályos Jenő** ügyvezető igazgató köszönetet mondott mindazoknak, akiknek részük volt abban, hogy egy ilyen impozáns, minden igényt kielégítő irodaházban folytathatja működését az Apáczai Kiadó. Elsőként **Makkos István** polgármesternek és a képviselő-testület tagjainak, akik lehetővé tették – a volt munkásőrség épületének meghiúsult megvétele után – a korábbi MSZMP-székház megvásárlását. **Kun Zoltán** építésznek a külső, **Sellyei Gábor** belsőépítésznek pedig a belső átalakítások terveinek elkészítéséért, a Cell-Ép Kft.-nek és a Kermodulnak pedig az elképzelések kivitelezéséért. Természetesen a köszönet szavai szóltak mindazoknak, akik valamiféleképp együtt dolgoznak a kiadóval, így a szerzőknek, a szakreferenseknek, a lektoroknak, a tankönyfelelősöknek, a nyomdák és papírgyárak képviselőinek, a szállító vállalatnak. Végezetül az igazgató megerősítette cége hármas ars poeticáját, miszerint szépet alkotni, hogy beleszeressen a gyerek, jót, hogy a pedagógusok tudjanak vele dolgozni, és végül, de nem utolsósorban mindezt elfogadható áron.

Az Apáczai Kiadó az új tanévet tehát ízlésesen berendezett, korszerűen felszerelt irodaházában kezdheti meg. Kívánjuk, hogy minél több olyan kiadvány láthasson itt napvilágot, amely a felnövekvő nemzedék szellemi gyarapodását magas színvonalon szolgálja.

Nováki Márta
Fotó: Völgyi

FIGYELEM!

A MÁRTON KFT. FELAJÁNLJA A CELLDÖMÖLKI LAKOSSÁG RÉSZÉRE:

csatornabekötések földmunkáinak elvégzését

– ásást 135 Ft + áfa méterenként.

AMENNYIBEN IGÉNYLI, A HELYSZÍNEN ÁRAJÁNLATOT ADUNK.

Érdeklődni lehet irodánkban, a Koptik Odó utcában, vagy telefonon a 95/422-185-ös számon

Árvai Tünde vagy Piri Balázs ügyintézőknél.

CELL MANKÓ

Gyógyászati segédeszköz kereskedés

ÚJ HELYEN
a Füstös mögött a Bevásárló udvarban középen!

Járókeretek, mankók, ágytálak.
Minden betegellátással kapcsolatos eszköz.
Scholl-termékek forgalmazása.
Orvosi vények beváltása is.
Telefon: 06/60/376-917, 95/420-623
NYITVA: Hétfő: szünnap
Kedd–csütörtök: 8.30–12.00 és 13.00–16.30
Péntek: 13.00–16.00, szombat: 8.00–12.00

(4348)

Közművelődési nap

Augusztus 18-án volt 25 éve, hogy a művelődési intézmények a ma is használatos dr. Géfin téri épületbe költöztek. Azóta feladatukhoz méltó körülmények között végzik tevékenységüket. A jelentős évforduló apropóján 1997. szeptember 17-én (szerdán) 9 órától a Vas Megyei Közgyűlés Közművelődési, Ifjúsági és Sport Bizottsága, valamint Celldömölk Város Önkormányzata a város közművelődési intézményeivel karöltve jubileumi továbbképzést szervez közművelődési dolgozók részére a Kemenesaljai Művelődési Központban.

A rendezvény **Baranyai Attiláné dr.** jegyző és **Horváth György,** a Vas Megyei Közgyűlés Közművelődési, Ifjúsági és Sport Bizottság elnökének üdvözlő szavaival kezdődik. Ezt követően **Pálné Horváth Mária,** a Kemenesaljai Művelődési Központ igazgatója és **dr. Bellérné Horváth Cecília,** a Kresznerics Ferenc Könyvtár igazgatója szól a város művelődési intézményeinek elmúlt 25 évéről, és a jövőbeni lehetőségeiről. **Makkos István** polgármester elismeréseket ad át.

10 órakor Tájékoztató a kulturális törvénytervezetről címmel **dr. Striker Sándor,** a Művelődési és Közoktatási Minisztérium Közművelődési Főosztályának vezetője tartja előadását. Ezt követően **dr. Szabó László,** a Vas Megyei Pedagógiai Intézet igazgatója a Nemzeti alaptanterv és a közművelődés címmel szól az egybegyűltekhez.

11 óra 30 perckor fórummal folytatódik a továbbképzés, a téma a kulturális törvény. A vitát **Pallósiné Toldi Márta,** a szombathelyi Berzsenyi Dániel Megyei Könyvtár igazgatója vezeti. **gy.**

(4349)

Somogyország tájain

Nemrég volt a celldömölki reformátusok dunakanyari kirándulása, s máris egy újabb program tette változatosabbá egyházközségünk életét. Ezúttal a fiatalok kirándultak, táboroztak. Egy somogyi kis faluban, Zselickisfaludon volt a szállásunk. Az elmúlt évek „nomád" ifjúsági kirándulásai után már-már szokatlan volt, hogy nem sátorban aludtunk. Az is újdonság, hogy most más gyülekezetek fiataljaival táboroztunk együtt. Celldömölkieken kívül voltak Sárvárról, Tácról, Székesfehérvárról, Veszprémből is. Ez lehetőséget adott újabb baráti kapcsolatok kiépítésére.

Az egyhetes zselici nyaralás során komolyabb és kötetlenebb programokban vettünk részt. Délelőttönként énekeket tanultunk, majd kis csoportokban Pál korinthusbeliekhez írt második levelének egy-egy fejezete alapján beszélgettünk, kerestük a választ az élet problémáira. A változatos délutáni programokban szerepelt akadályverseny, túra, vetélkedő, kaposvári és szennai kirándulás. Képünkön a szennai falumúzeumban bemutatott kisbajomi lakóház előtt a tábor résztvevői láthatók. Egyik este Jákob János, a háború sújtotta Boszniában szolgált tábori lelkész tartott beszámolót munkájáról, megrendítő élményeiről, az ott élők sorsáról.

Az utolsó estén megrendezett Ki mit tud?-on ki-ki egyéni vagy csoportos szereplésével tehette emlékezetessé a búcsúestet.

Azt hiszem, ez alatt az egy hét alatt mindenki nagyon jól érezte magát. De a sok vidámság mellett jutott idő komolyabb dolgokra is, hogy közelebb kerülhessünk Istenhez. **Lengyel László**

(4350)

Reformátusok találkozója

Az idén szeptember 21-én délelőtt 10 órakor tartják Adorjánházán az Adorjánháza–Celldömölk–Csögle–Egeralja–Kispirit–Nagypirit református gyülekezeteinek hagyományos találkozóját. A rendezvényen részt vesz az egyházkerület püspöke, **dr. Márkus Mihály;** ott lesz **Mátyás Lajos** pápai és **Szakál Elemér** őrségi esperes.

A LEGKORSZERŰBB BURKOLATOK A LEGNAGYOBB VÁLASZTÉKBAN

***Cell* BAU KFT.**

Celldömölk, Építők útja 2.
(volt Műszaki Ipari Szövetkezet helyén)

- ALFÖLDI PORCELÁNGYÁR RT.,
- ZALAKERÁMIA RT. termékei,
- BAUMIT vakolatok, valamint
- zártszelvények, lemezek, idomacélok kaphatók.

JÁRÓLAP ÉS CSEMPE
20 000 Ft feletti készpénzes vásárlása esetén
5% kedvezményt adunk!

- Kijelölt termékeket akciós árakon értékesítünk!

(4351)

PÁLYÁZAT

Sághegyi szüret – Celldömölk, 1997. szeptember 25–28.

A celldömölki KRESZNERICS FERENC KÖNYVTÁR irodalmi és képzőművészeti pályázatot hirdet a SÁGHEGYI SZÜRETI NAPOK alkalmából a Vas megyei általános iskolai és gimnáziumi tanulók 10–14 éves korosztályának.

A pályázat témája: az ősz.

Minden évszakhoz sajátos tartalmak, hangulatok, színvilág fűződik, amelyekkel a valóság ábrázolásán túl mélyebb összefüggések is kifejezhetők. Erre utal a mottóul választott költemény is.

Felhívásunkkal olyan alkotások készítésére ösztönözzük a tanulókat, amelyben az őszhöz kapcsolódó gondolataikat (szüret, tanévkezdés, őszi természet stb.) a következő formákban fejthetik ki:

a) **Képzőművészeti alkotás**

Technikája: grafika, festmény (akvarell, pasztell, tempera stb.), kollázs. Mérete: 35 cm x 50 cm, 50 cm x 70 cm (paszpartuval)

b) **Elbeszélés**

Terjedelme: legfeljebb 4 A/4-es oldal

c) **Ősz a költészetben** címmel verselemzést írhatnak kortárs magyar költő/költők művei alapján.

Kérjük a tanulókat, hogy adataikat (név, iskola, osztály, az iskola címe) a pályamunkán feltüntetni szíveskedjenek.

Beküldési határidő: 1997. szeptember 17.

Cím: Kresznerics Ferenc Könyvtár, 9501 Celldömölk, Dr. Géfin tér 1. Postafiók: 162. Telefon/fax: 95/421-818.

Az eredményhirdetés és a könyvjutalmak átadása 1997. szeptember 26-án 15 órakor lesz a könyvtárban. A legsikerültebb alkotásokból kiállítást rendezünk.

A kiállítást megnyitja az a két tanuló, aki a legjobb irodalmi pályamunkát küldte be a b) és c) kategóriában.

Schimmer Győző
gyepmester

9500 Celldömölk, Széchenyi u. 21.

06/30/561-938

Kóbor és elveszett, közterületen elhullott állatok, kutyák bejelentése.

(4352

! VITA ? Szeressük Jánosházát, ahol élünk!

Válasz az Új Kemenesalja 1997. május 22-i számában megjelent Interjú Kovács Ottóval, a Jánosházáért Alapítvány elnökével című cikkhez.

A cikket sokadik elolvasás után is ugyanúgy tudom csak megítélni, ahogy legelőször. Egy zavaros, ellentmondásokkal teli, nosztalgikus, a valóságot csak ritkán érintő valamivel van dolgunk. És ez a valami csak egyre jó: Jánosháza mint település és lakóinak (vezetőinek?) tudatos lejáratására. Mitől zavaros, szinte érthetetlen a cikk? Csak egy példa: a harmadik kérdésre adott válaszon el kell gondolkodni. Hol történik napjainkban a javak elherdálása, kimentése? Az országban általánosan? Jánosházán? Ki végzi ezt? Lehetne-e a választ néhány konkrét eset fölvázolásával (amennyiben Jánosházán történik) világosabbá tenni, hogy tehessünk valamit? Számomra teljesen egyértelmű, hogy a törvényeket a „társadalmi piramis" (nem inkább politikai?) felső részén elhelyezkedők hozzák. Amennyiben őket demokratikus úton helyeztük oda, rosszul is dönthetnek. Amit meg is tesznek, pártoktól függetlenül. Rossz törvénykezés, rossz munka; a következő választásokon a nép majd válaszol erre valamit. Állítólag így működik a demokrácia. Kovács Úr ezt egészen másképpen képzelné el.

Az ellentmondások közül kiemelném, a bevezető sorok szerint Jánosháza változatlanul Kemenesalja egyik rangos települése (a kettő közül), a beszélgetés során azonban kiderül, hogy a rangos nagyközség a múlté, ugyanúgy, mint a volt mezőváros. A kérdező még azt is megállapítja, hogy a település lehajló ágban van (vajon mióta?). Mi az alapja ez utóbbi axiómának, amelyre az interjúalany nem is reflektál? Azaz elfogadja.

Igazat adok viszont a cikkírónak, hogy egy községre való rálátás tanulságul is szolgálhat az országnak. Feltéve, ha az megpróbál objektív maradni. Ilyen alapról kiindulva egy regényt is megérdemelne az utóbbi 8-10 év!

Sértő, ahogy Kovács Úr rangsorolja az értelmiséget. Van az első osztályú értelmiség, aki jánosházi születésű, és többsége ugyan máshol vállal munkát, és van a másodrendű értelmiségi, aki bevándorolt, és soha nem tud azonosulni községével, ráadásul megosztott is! Nekem ez a megközelítés valahonnan ismerős. Mindenesetre megnyugtató, hogy egy emberöltő után már jánosházinak számítanak a betelepülők.

Érdekes gondolkodás ez annak a tükrében, hogy nyugaton 6-szor, 8-szor változtat lakhelyet (sokszor szakmát is) az állampolgár. Ebből kiszámítható, hogy hány évig kellene élnie, hogy mindenütt az első osztályba sorolódjék, e gondolkodás szerint minimum 1 napra. Ennél sokkal érdekesebb és hasznot is hozó lett volna annak taglalása, hogy hova lesz, miért nem gazdagítja községét a képzett jánosházi?

De milyen is a mai Jánosháza? Nem sokban különbözik más, hasonló nagyságrendű településektől. A várossá válás vizsgálatakor rengeteg összetevőt vizsgálnak, s ezek alapján alig marad el pl. Répcelaktól. Kiépített intézményhálózata működik. A nagyközségben megtelepedett a nyugati tőke, igen komoly beruházásokkal nyugati színvonalat honosított meg. Többszáz embernek ad munkát, akiknek egy részét a szomszéd megyék közeli-távoli részeiről kell ideszállítani. De munkát adnak a magyar befektetők is, akik időszakonként munkaerőhiánnyal küszködnek, noha 30-40 munkanélküli, 40-50 „jövedelempótlós" él a településen. A község a szennyvízcsatorna megépítésével közművek tekintetében összkomfortossá válik.

A társadalmi szervezetek száma meghaladja a háború előtti számot, többségük önkormányzati támogatást is kap.

A képviselő-testület – az anyagi lehetőségekhez mérten – mindent megtesz, hogy kialakítson egy olyan települést, ahol a mainál is jobb és kellemesebb lesz a családok élete. Ebben számít a lakosság segítségére, megértésére és becsvágyára, a társadalmi szervezetek munkájára. Tény, hogy a község a fejlődés dinamikájában nem az elsők közé tartozik. A megyei átlagnál alacsonyabb a képzettségi szint, korosodó a község lakossága. Sok esetben találkozom meg nem értéssel olyankor, amikor a következő századot megalapozandó kérdésekről beszélgetünk. Jánosháza elemi érdeke, hogy a fejlődés folytatódjék. De ehhez be kell fogadni a modern fejlődés újabb és újabb elemeit. Ez nagyon nehéz, hosszú folyamat. Esetenként népszerűtlen intézkedésekkel kell szolgálnia a közt a választott képviselőnek. Mert a szolgálat nem azonos a népszerűség hajszolásával!

Véleményem szerint Jánosházának nincs szüksége arra, hogy a valóságot megszépítsük, arra viszont igen, hogy lakói szeressék településüket, tudatosan és alaptalanul ne ártsanak megítélésének.

Molnár Géza
polgármester, Jánosháza

(4353)

JÁTÉK • JÁTÉK A KMK negyedszázada JÁTÉK • JÁTÉK

A Kemenesaljai Művelődési Központ az idén ünnepli 25 éves fennállását. Ez alkalomból egy játékra hívjuk Önt. Kérjük, tartson velünk! 5 fordulón keresztül összesen 25 kérdésre kell válaszolnia kiállításainkkal kapcsolatban. Decemberben kell majd együttesen leadni a kitöltött totókat intézményünkben, Némedi Lászlóné előadónknál. Az ez évben kiállító művészeink által felajánlott alkotásokat fogjuk majd kisorsolni a helyesen kitöltők között.

1. forduló

Az 1972–1977-ig terjedő időszak kérdései:

1. Mikor adták át a Kemenesaljai Művelődési Központot?
   1. 1972. augusztus 20.
   2. 1972. augusztus 18.
   X. 1971. augusztus 19.
2. Ki volt az első kiállító művész?
   1. Krieg Ferenc
   2. Horváth János
   X. Szalóky Sándor
3. Milyen rendszerességgel vannak kiállítások a galérián?
   1. 2 hetente
   2. 3 hetente
   X. havonta
4. Wegenast Róbert kiállítását 1975-ben láthatták az érdeklődők. Milyen művészeti ágat képvisel?
   1. díszlettervező
   2. szobrászművész
   X. fotóművész
5. Egy évben volt kiállítása Dallos Lászlónak, Kodolányi Lászlónak valamint Geszler Máriának. Melyik ez az év?
   1. 1975
   2. 1976
   X. 1977

Köszönjük, hogy játszik velünk!
Jó fejtörést kívánunk!

Kemenesaljai Művelődési Központ

Szelvény – első forduló

	1.	2.	3.	4.	5.
1					
2					
X					

4354

A celli gimnázium alapításának hiteles krónikája

Gimnáziumunk 50 éves jubileumi ünnepségeinek hatása nyomán több oldalról felmerült annak óhaja, hogy az iskola alapításának részletes és hiteles történetét is hasznos lenne feltárni a mai nemzedékek előtt. Igaz, hogy megjelent az iskola Évkönyve, mely átfogó ismereteket ad a múltról, s ehhez járul az első, mondhatjuk alapító öregdiákok által kiadott ÍGY KEZDŐDÖTT című emlékkönyv, de a részletes ismeretekre is érdemes lenne odafigyelni, hiszen egy háborús összeomlás után romokon kisarjadt élet „világra jötte" a mának is üzen. A következő időszakban megpróbáljuk olvasóink elé tárni mindazt, amit az alapítás küzdelmeiből hasznosnak látunk. Mottónk ehhez: „Minden kifejlődés, előmenetel, erő, érték és szerencsének legmélyebb sarkalatja a kiművelt emberfő. A tudományos emberfő mennyisége a nemzet igazi hatalma." (Széchenyi István: Hitel.)

4. A népgyűlés és miniszteri ígéret

A pártközpont döntése a népgyűlések helyének kijelölése és meghatározása tekintetében érthető meghökkenést, sőt megdöbbenést keltett. Igaz, nem is tudtak arról, milyen céllal kértük egy népgyűlés megrendezését Kemenesalján egyenesen a központi helységben, Celldömölkön. Mivel az időpont meghatározása a helyi és járási szervezet vezetőségének feladata volt, időt nyertünk arra, hogy sürgősen intézkedjünk a népgyűlések helyének meghatározásáról, kijelöléséről is. Így a megyei titkár azonnal táviratilag és expressz levélben jelezte, hogy a két népgyűlés színhelye Celldömölk és Jánosháza lesz, majd személyesen tárgyalta meg Budapesten Veres Péterrel, a Nemzeti Parasztpárt elnökével ezt a mindennél fontosabb népgyűlést, megjelölve az időpontot is: szeptember 29-e, vasárnap délelőtt 11 óra, illetve Jánosházán délután 4 óra. Az indok is alapos volt. Ugyanis tudomásunkra jutott az, hogy Kereszturi Dezső kultuszminiszter, akit ide vártunk és kértünk, szeptember 28-án, szombaton Pápán lesz, az ottani Népi Kollégium felavatásának ünnepélyén, és ez bizonyossá teszi Celldömölkre jövetelét is, mert nem utazik vissza Budapestre, hanem a hírek szerint Nyárádon éjszakázik az ottani esperes plébános jóbarátjánál. Így nem kell a kudarctól tartani, ami tavasszal megesett, hogy a meghirdetett népgyűlés elmarad. Mindenképpen ide tudjuk hozni, mégha esetleg különmozdonyt kell is érte küldeni netán Pápára! Ez komoly döntés volt a vasút részéről is! Kereszturinak minden körülmények között Cellbe kell jönnie! A Pártközpont beleegyezett!! Ostffyasszonyfa ragaszkodott a kijelöléshez, oda este jutottunk el, és fáklyafénynél tartotta meg a népgyűlést Kereszturi, viharos körülmények között, sűrű panaszok, kiabálás, zajongás és izgalom közepette.

Cellben viszont azonnal felgyorsult a tempó a gyűlés előkészítésére. A szándék sikerülvén most már a Nemzeti Parasztpárt vezetősége vette kézbe az ügyet a megyei titkár irányításával. Szeptember 23-án estére összehívtak egy döntést hozó, minden társadalmi réteget átfogó gyűlést a Szociáldemokrata Párt helyiségébe, az azóta már lebontott épületbe, melynek helyén ma az ÁFÉSZ és egyéb testületek irodái vannak. Ezen a kézben lévő eredeti feljegyzés szerint a következők voltak jelen név szerint is: Független Kisgazda Párt – Gál Sándor ny. ev. ig. tanító, Csucsai János polg. isk. tanár; Szociáldemokrata Párt – Maák Dániel elnök, vasutas, Zsiray Elemér vasutas, Szloboda Ferenc cukrászmester, Bóta László fűszeres, Rács Imre festő, Pék Ferenc; Kommunista Párt – Kralovánszki József titkár, Solymosi N., Lalits Milán; Nemzeti Parasztpárt – Nádasdy Lajos ref. lelkész, megyei titkár, Farkas Ferenc Szövosz felügyelő, Belovári István újgazda, a Földigénylő Bizottság elnöke, Németh Sándor újgazda, Halmos György telekkönyvi irodatiszt, dr. Buday Ferenc járásbíró, a Nemzeti Bizottság elnöke; Borbély Kálmán nagyközségi h.vezető jegyző; Buza János bíró; dr. Olajos József járási főjegyző; dr. Nemes Vazul r. k. plébános; dr. Rajczi N. polg. isk. igazgató; Római Katolikus Fiúiskola: Uhlár Ferenc igazgatótanító, Horváth Lajos tanító; dr. Dóczy Kálmán kir. közjegyző; R. k. Polgári Leányiskola: két apáca a tantestületből (nevüket nem tudjuk); Vasutas Szakszervezet: Szita István; kórház: dr. Förgeteg János és dr. Őszi András főorvosok; dr. Kiss Károly tisztifőorvos; a szövetkezetektől: Prediger József és Ihász Antal.

A gyűlést Nádasdy Lajos ref. lelkész nyitotta meg és vezette le. Alapos és részletes tájékoztatást tartott a gimnázium ügyében eddig történt munkáról, a népgyűlés előkészítéséről, és bizonyosra véve a kultuszminiszter jelenlétét, a gimnázium létrehozásában legilletékesebb személy ideérkezését, komoly és nyomatékos szavakkal kérte a jelenlévőket, hogy a siker érdekében a hátralévő napokban a maguk részéről is mindent tegyenek meg. Itt most nem a Nemzeti Parasztpártról lesz és van szó, hanem Celldömölk és Kemenesalja mindennél fontosabb érdekéről: egy felsőfokú iskola megalapításáról, az annyira óhajtott gimnázium alapjainak lerakásáról. Ismertette a benépesítésre vonatkozó adatokat, s az anyagi feltételeket. Ha a népgyűlésen a miniszter ígéretet tesz, ezt ki lehet ügyes taktikával provokálni belőle, úgy azt bizonyosan nem fogja visszavonni, és valóra válik a régi álom. *A kibontakozó jövőre nézve és azt tárgyilagosan felmérve: az itt létesítendő gimnázium állami gimnázium kell hogy legyen!* Kérte a hozzászólásokat, hogy aztán itt és most döntve, vasárnap a népgyűlésen ezzel lehessen a miniszter elé állani.

A részletes tájékoztatás után eléggé feszült légkörben megkezdődtek a hozzászólások. Elsőnek dr. Nemes Vazul kért szót és rögtön ki is jelentette, hogy egyházi felekezeti gimnázium kell. Indoklásában kifejtette, hogy a bencés rendnek sok évszázados múltra visszatekintő érdemei vannak az iskolázás területén, a tudományok terjesztésében, kívánatos lenne, ha itt is bencés gimnázium létesülne, és ezt teljesen rá lehetne bízni az itteni apátsági rendtagokra, sőt ebben a formában az iskola elhelyezésének kérdését is meg lehetne oldani. Dr. Rajczi azonban az állami iskola mellett érvelt. Dr. Förgeteg és dr. Őszi a piarista rend érdemeit méltatva erre bízná a helyi gimnáziumot. Dr. Kiss tisztifőorvos szerint rá kell ezt bízni a miniszterre, ő hivatott a döntésre. Ekkor kért szót Szita István MÁV pályamester, és szenvedélyes szavakkal mondotta el, hogy annak idején Erdélybe helyezték Désre, és fia az ottani gimnáziumban kezdte tanulmányait. Áthelyezték őt szolgálatra Tasnádra. Innen fiát 1943-ban a neves nagykárolyi piarista gimnáziumba akarta beíratni, ahova bejárhatott volna vonattal, mivel alig 20 kilométerre volt. S idézzük a beszéd kéziratos szövegét: „Rövid várakozás után megszólalt (az igazgató): látom a bizonyítványból, hogy a gyermek magaviselete és tanulmányi eredményei jók. Ez nem is képezné akadályát, hogy felvegyük a gyermeket az intézetbe. Csak egy akadály van: az, hogy a gyermek más vallású, nem római katolikus... Ezekre a hideg elutasító szavakra próbáltam érvelni a háború okozta helyzettel, azzal, hogy Dés messze van... Minden érvelésem s kérésem hiábavaló volt... Ezért kell nekünk állami gimnázium, ahol nincs személyválogatás és vallás szerint való megkülönböztetés." Kralovánszky párttitkár ugyancsak az állami gimnázium mellett érvelt. A felszólamlók sorát Gál Sándor zárta be.

A vita lezárása után megszületett a döntés: *állami gimnázium* alapíttassék Celldömölkön. Végül megbeszéltük a gyűlés rendjét, idejét, egy röplap kiadását és szövegét (ez terjesztésre is került). Szombaton este megkérdeztük Pápán, ott van-e a miniszter? Ott volt, s mégis izgultunk. S másnap, majdnem csőd! Ígéret szerint a miniszternek 3/4 11-re kellett érkeznie. A fogadásra minden kész. A templomokból özönlik ki a nép és jönnek a leégett községháza előtti térre. Ezúttal a prédikációk is rövidebbek voltak. Múlik az idő, 1/4 12, s a miniszter sehol! A tömeg kezd türelmetlen lenni. Jenei Imre rendőrkapitány motoros rendőrt küld Pápa felé, mi megyünk a vasútra, ha kell, menjen a mozdony! Jő vissza a motoros: jön, mögötte alig vánszorog az autó: tengelytörés! El tudja képzelni az olvasó, micsoda izgalom ráz szinte valamennyiünket, akik a szervezésben részesek voltunk?!!

A tömeg nem oszlott el, sikerült egyben tartani. S aztán a Nemzeti Bizottság elnökének üdvözlő szavai nyomán felzúg az ütemes kiáltás, és felröppennek a rejtve tartott transzparensek: Gimnáziumot Celldömölknek! Ma is meghatódom, ha erre a jelenetre gondolok. Ezt a ma élők aligha tudják átérezni! A miniszter meglepődik, de látszólag nyugodtan mondja el beszédjét, amire készült. S a végén ígéretet tesz a gimnázium alapítására. Micsoda öröm, micsoda ujjongás!!

A gyűlés után a miniszter dr. Nemes Vazul és Nádasdy Lajos kíséretében rövid látogatást tett Jándi Bernardin apátnál, majd a Nemzeti Parasztpárt helyiségében a 48-as bizottság elnöke, Ludwán Sándor átadta neki a MEMORANDUMOT, mely a kérést s az azt alátámasztó különféle adatokat tartalmazta. Ebéd után Jánosházára tartva a miniszter kézbe vette a terjedelmes anyagot és részleteiben alaposan megbeszéltük annak igazságát!

Nádasdy Lajos

Celldömölk Város Önkormányzata 21/1997 (VI. 25.) sz. rendelete az általános és részletes rendezési terv (ÁRT és RRT) helyi építési előírásairól (2. rész)

4355

Ipartestületek

10. §

(1) Az iparterületek rendeltetésük szerint három alövezetre oszlanak:

a) Termelőipari területek, amelyek elsősorban ipari üzemek és egyéb üzemi létesítmények elhelyezésére szolgálnak.

b) Szolgáltatóipari területek, amelyek jellegében a lakosságot közvetlenül ellátó szolgáltató (kis-)iparok elhelyezésére szolgálnak.

c) Raktárterületek, amelyek jellegében raktárak elhelyezésére szolgálnak.

(2) Az alaprendeltetés mellett további kereskedelmi és szolgáltató tevékenység épületei is elhelyezhetők. Önálló intézményi és irodai főtevékenység is elhelyezhető, ha a környező ipari üzemek környezeti ártalmai a telepítendő létesítmények használatát nem veszélyeztetik és az új létesítmény a környezeti terhelésével a meglévő ipari és üzemi funkciót nem zavarja.

Az ipari és üzemi funkciókat a kereskedelmi és szolgáltató tevékenységtől egyre kevésbé lehet megkülönböztetni. Az ipari tevékenység bonyolultsága egyre több irodai tevékenységet igényel (pl. számítógép-összeszerelés stb.) és egyre inkább azonnali kereskedelmi tevékenység is jelentkezik az ipari vagy üzemi területen. Fontos szempont marad azonban, hogy az új funkciónak megfelelő legyen a hely, illetve az új funkció ne zavarja a meglévő területfelhasználást. E tekintetben tehát nem lehet megelégedni egy funkció-kategorizálással, hanem a tényleges egymásrahatást kell vizsgálni.

(3) Az iparterületeken egyedi és tömbtelkek egyaránt kialakíthatók az RRT szabályozási tervlap előírásai szerint.

(4) Környezet terhelhetősége szempontjából az ipari területeket lakóterületekkel vegyesen beépítettnek kell minősíteni, kivételt képez az Építők útja – Gyár utca (iparvasút) és Sport utca, ill. annak a Sági út túloldalán való meghosszabbítása (jelenleg földút) közötti területsáv, valamint Alsóság területén a Kismező pusztai bekötő útnak a Sági út túloldalán való tervezett folytatásától délre és a Vásárosmiske–Köcsk felé vezető bekötő úttól északra lévő ipari terület.

(5) Az iparterületek telekalakítását és építési feltételeit az RRT szabályozási tervlapja tartalmazza az alábbi kiegészítésekkel:

a) A telkek alakítása az építés és telekalakítás általános szabályai szerint lehetséges azzal a megkötéssel, hogy

– Az ipar területén lévő szélső telkeknek egyéb övezetekkel határos telekhatára mentén (elő- és oldalkert) 10 m széles – többszintes – védőfásítást kell létesíteni, ha a meglévő beépítés ezt megengedi.

– Iparterület telkének legkisebb szélessége 20 m, mélysége 50 m lehet, kivétel, ha az RRT szabályozási terv másként rendelkezik.

– Iparterületen egyedi telek és tömbtelek egyaránt létesíthető, de az építés és telekalakítás általános feltételeit be kell tartani.

b) Építés, vagy telekalakítás esetén az érintett ingatlanokra beépítési terv készítendő, amelynek az épületek tömegét, a közlekedés megoldását (értelemszerűen a ki- és behajtókat, a parkolást stb.) és a zöldterület kialakítását kell tartalmaznia. A további építési eljárás során a jóváhagyott beépítési tervet kötelezőnek kell tartani, a beépítési terv megváltoztatása csak új, az egész ingatlanra kiterjedő beépítési terv jóváhagyásával lehetséges.

Zöldfelületi rendszer

11. §

(1) A zöldterületek, zöldfelületek és a belterületi erdők szervesen együttműködő, aktív biológiai hálózata képezi a zöldfelületi rendszert. A város belterületén a klimatikus viszonyok fenntartása, javítása érdekében a zöldterületekből, a belterületi erdőkből, továbbá az építési telkek és az építési területek növényzettel fedett részéből egységes zöldfelületi rendszert kell kialakítani.

Zöldterületek, zöldfelületek

12. §

(1) A zöldterület a település belterületének állandóan növényzettel fedett, más területfelhasználási egységhez nem tartozó közhasználatú része (közpark, közkert). A meglévő és tervezett közparkok és közkertek a szabályozási terven Z jelű területek. A város általános szerepű és kiemelt fenntartású közparkjai a szabályozási terven Zkp jelű területek, csak egy-egy funkciót ellátó, kisebb méretű és nem kiemelten fenntartott közkertek a Zkk jelű területek.

(2) Közpark céljára közútról, köztérről közvetlenül megközelíthető területet, az ezen elhelyezhető építmények céljára pedig – ha a közhasználattól való elzárásuk szükséges – építési telket kell kialakítani.

A különleges növényzeti értékeket képviselő zöldfelületek védett városi parkká nyilvánítását a Természeti értékek védelme című pont tartalmazza.

(3) A közparkokban az alábbi rendeltetésű építmények helyezhetők el:

a) a pihenés és az egyéni testedzés építményei (sétaút, pihenőhely, tornapálya, gyermekjátszótér stb.),

b) a területet igénybe vevők részére szükséges vendéglátás, idegenforgalom intézményei, építményei (a szálláshelyek kivételével),

c) az ismeretterjesztés építményei, továbbá

d) a terület fenntartásához szükséges építmények,

e) illemhelyek.

(4) Közparkban az épületek által elfoglalt terület legfeljebb a közpark területének 2%-át, a közhasználat elől elzárt intézményterületi rész pedig a 20%-át nem haladhatja meg. (Ahol ennél szigorúbb az előírás, ott ezt az RRT szabályozási terv tartalmazza.)

(5) Az új közparkok és közkertek, valamint a meglévő zöldterületek felújítása csak kertépítészeti tervek alapján valósulhat meg.

(6) Új utcanyitás esetén a kétoldali utcafásítás kötelező. Meglévő utca esetén a foghíjak pótlásának fajait szakmai szempontok szerint kell meghatározni.

(7) Iparterületen belüli fásításra – a környezetterhelés minden esetben egyedi meghatározásától függő – területsáv biztosítandó.

(8) A zöldfelületi rendszeren belül – a fasorokat is beleértve – pótlási kötelezettség nélküli fakivágási engedély csak a fa biológiai pusztulása, ill. környezetére veszélyes állapota (balesetveszély), ill. allergiakeltés esetén adható.

(9) A közparkokban és közkertekben a sport, pihenés és vendéglátás létesítményei az OÉSz 41. §-a figyelembevételével, részletes rendezési és beépítési terv alapján helyezhető el. Ezen túlmenően szezonális és alkalmi jellegű kereskedelmi létesítmények (pl. fagylaltozó, zenepavilon, újságos) is elhelyezhetők, a park állapotát nem veszélyeztető, nem szennyező módon.

(10) A szabályzási terven zöldterületi **területfelhasználási** övezetbe sorolt területek más területfelhasználási egységbe csak az általános rendezési terv módosításával sorolható át.

Bel- és külterületi erdőterületek

13. §

(1) A belterület csak tervezett védelmi célú erdőt tartalmaz. A védelmi célú erdő (véderdő) elsődleges rendeltetése valamely létesítmény káros környezeti hatásának csökkentése.

A véderdőkben

a) „többszintes" növénytelepítést kell kialakítani,

b) épületet elhelyezni tilos,

c) kizárólag olyan, nem épület jellegű építmények helyezhetők el, amelyek az erdő rendeltetésének betöltésében nem zavarják.

A véderdő – amennyiben a védelmi funkció indoka megszűnik – közjólétivé átminősítendő. A véderdő megszüntetését követően a terü-

letarányos előfásítást és biológiailag egyenértékű növénytelepítést el kell végezni.

(2) A külterületen meglévő és tervezett erdők rendeltetése:

a) gazdasági, ahol az elsődleges rendeltetés az erdőgazdálkodás;

b) közjóléti, ahol az elsődleges rendeltetés a szabadidő-eltöltés és pihenés, használata korlátlan;

c) rekreációs, ahol az elsődleges rendeltetés a szabadidő-eltöltés és pihenés. Használata azonban korlátozott, mivel a tulajdonos csak meghatározott feltételek mellett bocsátja rendelkezésre (pl. belépődíj);

d) vízparti ligeterdő, ahol az elsődleges rendeltetés a nyílt vizek védelme és azokhoz méltó környezet biztosítása.

(3) A gazdasági erdőkben

a) a fafajok megválasztását elsődlegesen a gazdasági érdek határozza meg;

b) csak az erdőgazdasággal kapcsolatos épületek helyezhetők el (az erdő rendeltetésének megfelelő építmények, szolgálati, lakó- és szállásépületek, biztonsági okokból szükséges őrházak, erdészház, valamint ezek melléképületei, melléképítményei);

c) a legnagyobb beépítettség 1% lehet.

(4) A közjóléti erdőkben

a) a telepítés lehet zárt, ahol az erdő környezetképző szerepe elsődleges és néhány ligeten jelennek meg az egyéb közjóléti funkciók, vagy ligetes telepítésű, ahol általában az élővizek szerepe elsődleges, amelyet kiegészít az erdő

– a szükségessé váló fakitermelés tarvágással nem végezhető,

– a szálalásos kitermelés pótlását csak szakterv alapján, és a legrövidebb időn belül el kell végezni;

b) a szabadidő-eltöltést, testedzést és turizmust szolgáló építmény és élővíz biztosító körülményeket igénylő gyógyintézmények építményei, valamint strand, üdülőtábor és kemping helyezhető el;c) a legnagyobb beépítettség 2%.

(5) A rekreációs célú erdőkben

a) a telepítés általában ligetes és alárendelt az elsődleges – rekreációs – funkcióknak

b) az elsődleges funkciók lehetnek:

– szabadidő eltöltés (játékok, csónakázás, strandolás stb.)

– sportolás (lovaglás, úszás, golfozás, evezés, tornapálya stb.)

– pihenés.

c) a szabadidő-eltöltést, testedzést és turizmust szolgáló építmény és élővíz biztosító körülményeket igénylő gyógyintézmények építményei, valamint strand, üdülőtábor és kemping helyezhető el,

d) a legnagyobb beépítettség 5%.

(6) A vízparti ligeterdőkben

a) a telepítés mindig ligetes, mert itt az élővizek szerepe elsődleges, amelyet az erdő csak kiegészít

– a szükségessé váló fakitermelés tarvágással nem végezhető,

– a szálalásos kitermelés pótlását csak szakterv alapján, és a legrövidebb időn belül el kell végezni,

b) a szabadidő-eltöltést, testedzést és turizmust szolgáló építmény és élővíz biztosító körülményeket igénylő gyógyintézmények építményei, valamint strand, üdülőtábor és kemping helyezhető el,

c) a legnagyobb beépítettség 2%.

(7) A közjóléti és rekreációs célú erdőkben a létesítmények elhelyezését csak részletes rendezési és beépítési terv alapján lehet engedélyezni.

(8) A területen elhelyezhető építmények céljára építési telket kell kialakítani, ha azoknak az erdőterületen belüli elkülönítése szükséges.

(9) Erdő létesítése vagy felújítása csak erdészeti terv alapján végezhető.

(10) Erdőt felszámolni, megszüntetni csak környezeti hatásvizsgálat alapján lehet, amelynek tisztáznia kell, hogy

– az erdő rendeltetését igénylő területhasználat, ill. tevékenység megszűnt-e?

– a megszűnő erdő kiváltható-e új telepítéssel?

– a megszűnés milyen környezeti (környezetvédelmi, ökológiai, klimatikus) és társadalmi hatásokkal jár?

(11) Belterületen erdőt kivágni csak engedéllyel és biológiailag egyenértékű erdőterület előzetes visszapótlása esetén lehet. Az egyenértékű erdősítést kiviteli tervben kell rögzíteni, megadva a telepítés helyét, módját, területnagyságát, biológiai értékét és a visszapótlás, előfásítás ütemét.

Mezőgazdasági területek

14. §

(1) A mezőgazdasáig rendeltetésű terület a település külterületének a növénytermesztés és az állattenyésztés, továbbá az ezekkel kapcsolatos termékfeldolgozás és tárolás céljára szolgáló része.

(2) A mezőgazdasági rendeltetésű területeket más célra felhasználni nem lehet, azon rendeltetésének megfelelő hasznosítást kell folytatni. A földhasználó köteles a termőföldet a művelési ágnak megfelelően hasznosítani, és a föld termékenységének fenntartásáról, ill. növeléséről gondoskodni.

(3) A mezőgazdasági rendeltetésű területek két alövezetre oszlanak:

a) általános mezőgazdasági övezet (M), amelyet az ÁRT Külterületi szabályozási terv mezőgazdasági területként határol le,

b) kiskertek övezete (Mk), amely a Sághegyi Tájvédelmi Körzet területén helyezkedik el és az ÁRT Külterületi szabályozási terv kiskertek övezeteként határol le,

c) az egyes övezetek módosítása csak a külterület szabályozási terv módosításával lehetséges.

(4) Az általános mezőgazdasági övezet részletes előírásai:

a) 720 m^2-t el nem érő területű földrészleten csak az OÉSz 12. §-ban felsorolt köztárgyak és egyéb építmények helyezhetők el. A földrészleteken épület nem létesíthető és ekkora földrészlet újonnan nem alakítható ki.

b) 720–1500 m^2 területű földrészleten az előző pontban foglalt építményeken túl az alábbi épületek is elhelyezhetők:

– présház, legfeljebb a terület 3%-os beépítettségével és legfeljebb 3 m-es homlokzatmagassággal.

c) 1500–10 000 m^2 területű földrészleten az előző pontban foglalt építményeken túl az alábbi épületek is elhelyezhetők:

– a területet igénybe vevők ellátását szolgáló kiskereskedelmi, vendéglátó, kereskedelmi szállásépület, sportolási létesítmény legfeljebb a terület 5%-os beépítésével és legfeljebb 4,5 m-es homlokzatmagassággal, ha a közművesítési, közegészségügyi, tűzrendészeti és valamennyi egyéb létesítési feltétel maradéktalanul biztosítható.

d) 10 000 m^2-nél nagyobb földrészleten az előző pontban foglalt építményeken túl az alábbi épületek is elhelyezhetők:

– mezőgazdasági telephely és egyéni gazdálkodás telephelye is elhelyezhető, a terület 5%-os beépítettségével és legfeljebb 6 m-es homlokzatmagassággal. A telephelyen mezőgazdasági és állattenyésztési tároló és feldolgozó is létesülhet, valamint egy lakóépület is elhelyezhető állandó ottlakás céljára, ha a közművesítési, közegészségügyi, tűzrendészeti és valamennyi egyéb létesítési feltételek maradéktalanul biztosíthatók.

e) A c) és d) pont alatti telephelyek

– országos vasútvonaltól és főúthálózat útjától 100 m-nél, bekötőúttól és egyéb utaktól 50 m-nél közelebb nem lehetnek,

– a telephelyek megközelítéséhez burkolt utat kell kiépíteni és a közforgalmi úttól a telephelyig fasort kell ültetni.

(5) Az építési hatóság a létesítés feltételeinek biztosítása céljából az engedélyezési eljárás során valamennyi építést és létesítést magába foglaló beépítési terv készítését írhatja elő.

(6) A tartalék belterületen a belterületbe vonásig mezőgazdasági termelés folytatható és épület nem helyezhető el, kivétel, ha a távlati belterület-fejlesztésre részletes rendezési terv készül és az jóváhagyásra kerül, mert ebben az esetben a jóváhagyott rendezési terv szerinti – külterületen is építhető – építmények valósíthatók meg.

KÖZLEKEDÉSI LÉTESÍTMÉNYEK

Közúti közlekedés

15. §

(1) Külterületi elsőrendű út (autópálya, autóút, külterületi elsőrendű főút) nem érinti a város igazgatási területét.

(2) Külterületi másodrendű főút a Pápa–Sárvári 88. sz. út (a jelenlegi 8404. sz. összekötő út átépítésével), szabályozási szélessége 40,0 m.

(3) Belterületi másodrendű főutak (szabályozási szélességeket a szabályozási terv tartalmazza)

– Wesselényi utca északnyugati folytatása (88. sz. főút–Baross Gábor utca között)
– Wesselényi utca
– Kossuth Lajos utca
– Sági utca
– Horváth E. utca
– Baross Gábor utca
– A város nyugati oldalán (a 88. sz. főút és a 8432. sz. ök. út között) tervezett új út
– Hrsz.: 0420 sz. út (8433. sz. ök. út belterületi szakasza)
– Izsákfa utca

(4) Külterületi összekötő utak (szabályozási szélességeket a szabályozási terv tartalmazza)
– Tervezett 841. sz. ök. út
– 8432 sz. ök. út (Gérce)
– 8433 sz. ök. út (Vásárosmiske)
– 84137 sz. ök. út (Köcsk)
– 8429 sz. ök. út (Jánosháza)
– 8459 sz. ök. út (Boba)
– 842 sz. ök. út (Kaposvár)

(5) Belterületi gyűjtőutak
(szabályozási szélességeket a szabályozási terv tartalmazza)
– Pápai utca
– Búza János utca
– Batthyány utca
– Csokonai Mihály utca
– Kolozsvár utca
– Arany János utca
– Ostffy tér
– Koptik Odó utca
– Wesselényi utca (Hollóssy tér – Kossuth Lajos utca között)
– Vörösmarty utca
– Kodály Zoltán utca
– Kassa utca
– Gyár utca és nyugati folytatása Bajcsy Zs. E. utca vonaláig
– Bajcsy Zs. E. u. és északi folytatása a Kolozsvár utcáig
– Építők útja
– Hársfa utca (a Puskin utca–Építők útja között)
– Sport utca
– Hegyi utca
– Marx Károly utca
– Bem József utca (Hegyi utca–8433. sz. ök. út között)
– 0344 hrsz. út, 0346 hrsz. út és a tervezett átkötésük a 0354 hrsz. útig (Kismező térsége)
– 2753 hrsz. út és a 0354 hrsz. út (Kismező puszta felé vezető út)
– Bokodi utca

(6) A szabályozási szélességek:
– I. rendű főútnál az OÉSZ-nek megfelelő 40,0 m
– II. rendű főútnál az OÉSZ-nek megfelelő 30,0 m, ahol ez a beépítési adottságok miatt nem biztosítható, ott min. 20,0 m (lásd a mellékelt keresztmetszeti méretezést)
– gyűjtőútnál az OÉSZ-nek megfelelő 22,0 m, ahol ez a beépítési adottságok miatt nem biztosítható, ott min. 16,0 m (lásd a mellékelt keresztmetszeti méretezést)

(7) A nyomvonal jellegű közlekedési területeken – a rendeltetését nem zavaró módon – fasorokat, cserjéket kell telepíteni a környezeti ártalmak csökkentése és a létesítmény esztétikus megjelenése érdekében. Képzőművészeti alkotások elhelyezése – hasonló feltételek betartása mellett – kívánatos.

(8) Közlekedési övezetben kialakított építési telken
a) szolgálati lakóépületek és szállásépületek,
b) intézmények építményei,
c) egyéb építmények helyezhetők el,
d) a lakóterületeken épült gépkocsitárolók és földszinti gépkocsitárolók más célú felhasználása nem megengedett.

A közterületeken, közutakon a közlekedést és a közműépítést, valamint fenntartást nem zavaró módon fasorokat és cserjéket kell ültetni – lehetőleg „többszintes" elrendezésben a környezeti ártalmak csökkentése érdekében. Ezzel együtt törekedni kell a közterületek, terek és utak humánus megjelenésére, esztétikus kialakítására.

A közlekedési épületek elhelyezésére szolgáló telkeken elsősorban a közlekedéssel összefüggő létesítményeket kell elhelyezni. Amennyiben a közlekedési létesítmény részére nem szükséges a terület, úgy annak új rendeltetés szerinti átminősítéséről kell gondoskodni.

Vasúti közlekedés

16. §

(1) Az országos vasúti törzshálózat része:
a) a Pápa–Győr,
b) a Tapolca–Székesfehérvár és
c) a Sárvár–Szombathely vasútvonal.

(2) A városi személy- és teherpályaudvar törzshálózati vasúti csomópont.

(3) Minden további vasútvonal iparvasút.

(4) Vasút által igénybe vett területsáv védőtávolságai:
a) a pályaudvarok esetében mindkét oldalon 100-100 m,
b) a vasúti fővonalak szélső vágányainak tengelye és lakóépületek között 50-50 m,
c) az iparvágány tengelyétől 50-50 m.

KÖZMŰLÉTESÍTMÉNYEK

Közműellátás

17. §

(1) A tervezett lakóépületeket és intézményeket teljes közművesítéssel kell ellátni.

(2) A közműhálózatot az MSz 7487/2 szerint közterületen kell megépíteni a folyamatos hozzáférhetőség biztosítása mellett.

(3) Az ipari, kereskedelmi és szolgáltatási célra kijelölt területeket teljes közművesítéssel kell ellátni.

(4) Átmeneti megoldásként a szennyvízelhelyezésnél alkalmazható közműpótló berendezés (zárt szennyvíztároló).

(5) A közcsatorna-hálózat kiépítését követően a közműpótló berendezést meg kell szüntetni.

Vízi közművek

Vízellátás

18. §

(1) A távlati vízbeszerzési területek helyét biztosítani kell.

a) Tartalék vízbázis területe I. ütem: Sömjénmihályfa igazgatási területén

b) Tartalék vízbázis területe II. ütem határai:
– Sárvár–Pápa I. rendű városi főút
– É–D-i irányú II. rendű elkerülő városi főút
– Gérce–Celldömölk II. rendű városi főút
– É–D-i irányú I. rendű városi elkerülő főút

(2) A vízellátó hálózatot úgy kell kialakítani, hogy annak mentén lévő ingatlanok mindegyike külön bekötéssel ellátható legyen.

(3) Házi vízbekötést csak az elválasztott rendszerű szennyvízcsatornára, vagy zárt szennyvíztározóra való rákötéssel egyidejűleg szabad engedélyezni.

Szennyvízcsatornázás

19. §

(1) A szennyvíztisztító-telep védőtávolsága 300,0 m.

Felszíni és csapadékvízelvezetés

20. §

(1) A tervezett fejlesztési területekről lefolyásra kerülő csapadékvizet nyílt árokhálózattal kell a befogadóba vezetni.

(2) Nyílt árok zárt csatornába való bekötése előtt hordalékfogó műtárgy építendő.

(3) A telkek területén tereprendezési munkák – a talajerózió elke-

rülése érdekében – csak hatósági engedély alapján végezhetők, ha az eredeti terepszint 1,0 m-nél nagyobb mértékben átrendezésre kerül (bevágás, feltöltés, rézsű, támfal stb.).

(4) A vízfolyások (Cinca és Kodó patak), illetve befogadó árkok (Celli alsó árok, Alsósági árok, Ipartelepi árok, Váltó árok, Görbe árok) mentén a fenntartási sávot szabadon kell hagyni.

Energiaközművek

Villamos hálózatok

21. §

(1) A villamos energiát szállító vezetékek elhelyezését az MSz 151. és az MSz 7487. sz. szabványok előírásai szabályozzák, míg a részükre szükséges védőtávolságokat az IpM 11/1984. (VIII. 22.) sz. rendelete rögzíti. A részletes rendezési terv alá vont terület esetében: a meglévő 20 kV-os szabadvezeték: 5,0-5,0 m-es (belterületre épített szakasz esetén 2,5-2,5 m-es), meglévő kisfeszültségű szabadvezeték: 1,0-1,0 m-es, meglévő kisfeszültségű szigetelt szabadvezeték: 0,5-0,5 m-es biztonsági övezettel rendelkezik a szélső vezetékek függőleges síkjától vízszintes irányban mérve.

(2) Tervezett 20 kV-os és 0,4 kV-os földkábel-hálózatok elhelyezésére az MSz 6487. sz. szabványban előírt közműsávot a járdák alatt, illetve a gyalogos forgalom céljára szolgáló területeken biztosítani kell. Részükre a fent hivatkozott IpM-rendelet 1,0-1,0 m-es védőtávolságot ír elő.

(3) A 20/0,4 kV-os transzformátorállomások telepítésénél a teherautóval történő megközelítés, önálló épület esetében körüljárhatóságot és 5,0 m-es védőtávolságot kell figyelembe venni.

Gázvezeték-hálózatok

22. §

(1) A Jánosháza–Répcelak–Sopron nagynyomású földgázvezeték védőtávolsága belterületen 7,0-7,0 m, külterületen 28,0-28,0 m.

(2) Az átadó- és fogadóállomás közötti nagyközépnyomású földgázvezeték részére 9,0-9,0 m-es, a középnyomású hálózat részére 5,0-5,0 m-es, a kisnyomású hálózatok esetében 3,0-3,0 m-es az MSz 7084. sz. szabványban rögzített biztonsági övezet.

(3) A földgázhálózatok részére a közutak alatt az MSz 7487. sz. szabványban rögzített, az autópálya tájolása szerinti „hideg oldalon" a szükséges 1,0-1,0 méteres védőtávolságot biztosítani kell.

Távközlés, telekommunikációs hálózatok

23. §

(1) A meglévő távbeszélő légvezetékek biztonsági övezete 1,0-1,0 m a nyomvonal tengelyétől mérve.

(2) A meglévő és tervezett távközlési alépítmények részére a villamoskábel esetére leírtak az irányadók az egyéb közművezetékektől 1,0-1,0 m-es védőtávolság betartásával.

Távhőellátó hálózatok

24. §

(1) A távhővezetékek részére 1,5-1,5 m-es védőtávolság, tömbcsatorna esetén 1,0-1,0 m-es védőtávolság biztosítandó.

Egyéb terület

25. §

(1) Az egyéb rendeltetésű területhez tartozóan a következő övezetek különböztetendők meg:

a) Vízmedrek és vízgazdálkodási területek övezete

b) Szilárd és folyékony települési hulladékok elhelyezésére és kezelésére szolgáló telephelyek, lerakóhelyek övezete

(2) A vízmedrek és vízgazdálkodási területek övezetében az OÉSz 47. §-ában foglaltak érvényesek.

(3) A mezőgazdasági rendeltetésű területeken a vízfolyások védőtávolságában lévő és létesítendő erdők a felszíni vízminőség védelmét és a természetvédelmet, valamint a szabadidő-eltöltést és rekreációt szolgálják. E területeken strand, kemping és sátortábor, valamint a közjóléti erdőkben elhelyezhető építmények építhetők.

(4) A települési, szilárd és folyékony hulladék elhelyezésére és kezelésére szolgáló területek

– a városi szeméttelep,
– a szennyvíztisztító telep.

(Folytatás a következő számban)

4356

HIRDETMÉNY

A Vas Megyei Földművelésügyi Hivatal az 1993. évi II. törvényben előírtak alapján a volt Celldömölki Földkiadó Bizottság működési területén a még részarány földtulajdonnal rendelkezők földtulajdon kiadási helyének meghatározására ***nyilvános sorsolást tart 1997. szeptember 16-án (kedden) 9 órakor*** a Polgármesteri Hivatal nagytermében, melyre minden érintett részaránytulajdonost ezúton meghív.

Az 1993. évi II. törvény 4/B § (5) bekezdése szerint az FM Hivatal földkiadási eljárása során egyezségi kísérletnek helye nincs. Azokban a kérdésekben, amelyekben a törvény egyezségkötés megkísérlését írja elő, az FM Hivatal minden esetben nyilvános sorsolással dönt. Az érintett tulajdonosok a sorsolás megkezdését megelőzően egyezséget köthetnek.

Tóth Istvánné
hivatalvezető

VIDEOTECHNIKA SZERVIZ NYÍLIK CELLDÖMÖLKÖN

1997. szeptember 1-től a Sági u. 16. szám alatt

Telefon: 95/420-084; központ: 99/318-587

GARANCIÁVAL JAVÍTUNK:

– videókat, kamerákat
– televíziókat, monitorokat
– HI-FI-készülékeket
– autórádiókat
– mikrohullámú sütőket

ÚJ!!
TV-KÉPCSŐ FELÚJÍTÁS
Rossz, halvány képcsövét új, nyugati technológiával olcsón felújítjuk.
TÖKÉLETES SZÍNEK, ERŐTELJES KONTRASZT
– 1 év garancia

VÁRJUK KEDVES ÜGYFELEINKET!

FODOR TAMÁS okl. üzemmérnök

✧ SPORT ✧ eredmények – események ✧ SPORT ✧

Labdarúgás 4357

Mersevát egy osztállyal feljebb menetel

A Mersevát SE labdarúgócsapata az elmúlt bajnokságban sikeresen szerepelt, és felkerült a megyei II. osztályba. A sportegyesület ünnepélyes évadzáró összejövetelén a vezetőség és a csapat edzője, **Nagy Csaba** elemezte az SE és a játékosok munkáját, eredményességét – mérkőzésenként és játékosonként. A vezetőség megköszönte Mersevát önkormányzatának azt az anyagi és erkölcsi segítséget, amellyel támogatta a csapatot. Külön köszönetet mondtak a község lakosságának, hogy lelkes szurkolásukkal segítették csapatukat.

Nagy Csaba, a csapat edzője elmondta, hogy Merseváton régi hagyományai vannak a labdarúgásnak.

– Nagy öröm számunkra, ha öregfiúk találkozójára kerül sor falunap vagy búcsú alkalmából, és a régi játékosok közül Szalay Kálmán bácsi – aki már elmúlt hetven éves – fiatalosan vezeti a mérkőzéseket. 1975-ben, amikor a szomszédvár tsz-elnöke elhatározta, hogy létrehozza a Kemenesalja SC-t, akkor a mersei csapatot beolvasztották az új csapatba úgy, hogy minden felszerelést tőlünk vittek el. Majdnem húsz évig nem létezett önálló labdarúgócsapat, csak a rendszerváltás után sikerült létrehozni 1992 decemberében a Mersevát Sportegyesületet. Az 1993/94-es körzeti bajnokságban indultunk el újra, amelyben a felnőtt csapat második, az ifjúsági csapat pedig első helyezést ért el. A kezdők között volt Somogyi István, Győrvári Tamás, Orbán Gábor, Takács László, Molnár Sándor, Csóri Norbert, akik ma is játszanak a csapatban. Az eredmények és a fokozatos csapatépítés után a vidéken futballozók is hazaigazoltak. A sportvezetés és az önkormányzat pozitív hozzáállásának eredményeként az elmúlt bajnoki szezonban már játékosokat igazoltunk a környező csapatokból.

– Milyen feladatok előtt állnak?

– Mersevát lakossága nem éri el a hatszáz főt. Ennek a pici közösségnek kell előteremteni az anyagi és a tárgyi feltételeket ahhoz, hogy a megyei II. osztályban is megálljuk a helyünket. Elkezdtük az öltözők átépítését és zuhanyozók kialakítását, és készül az új pálya is. Sikerült olyan játékosokat igazolnunk – Gyurák Antal, Gulyás Róbert, Horváth Tibor és Mészáros János – akikkel a reményeink szerint – és ez a célunk is – a középmezőnyben leszünk.

– Sok sikert! Hajrá Mersevát!

Nagy Csaba edző gratulál a legeredményesebb játékosnak, Szabó Lászlónak.

A felnőtt csapat tagjai: álló sor – Nagy Csaba edző, Somogyi István, Domonkos László, Csóri Norbert, Marsai Csaba, Győrvári Tamás, Orbán László, Horváth Gábor, Fűzfa Zoltán; guggolnak – Vizi Péter, Molnár Sándor, Szabó László, Takács László, Kovács Péter, Horváth Lajos; kapusok – Homlok István és Horváth András.

Kép és szöveg Beleznay L. Erzsébet

Kézilabda 4358

Felemás bajnokság – feltörekvő fiatalokkal

Kósa Ottó edző értékelése a CVTV-nek adott interjú alapján:

– Az 1996–97-es bajnokság számunkra felemásra sikerült. Volt egy nagyon jó őszi szereplés gyenge befejezéssel, ami az évad végén a 4. helyet jelentette. A tavasz átlagon alul sikerült, ugyanis nélkülöznünk kellett Gőczét, Fonyót, Gulyást és a sérült Bagicsot. Helyüket 18-19-20 éves fiatalok töltötték be. Ettől kezdve egy elvet követtem: a következő bajnokságra építgettem a csapatot. Ez a fiatal és tehetséges gárda volt, hogy beleszaladt egy-egy nagy vereségbe, vagy nagyon szép dolgokat produkált, mint például Balatonalmádiban. Sajnos bejött jó néhány egygólos vereség is, ami értékes pontok elhullajtását jelentette.

– Ellenfeleinknél majdnem mindenütt volt egy vagy két rutinos, magasabb osztályból kiöregedett játékos, akik tudták, mikor kell lőni, vagy éppen továbbpasszolni a labdát.

– Az edzéslátogatottság jónak mondható, 10-14 játékos rendszeresen jelen volt. Próbálták megvalósítani az elképzeléseimet, és hétvégeken azokat tudtam pályára küldeni, akik a hétközi edzéseken ott voltak.

– A játékosok közül Lendvai Roland teljesítményét emelném ki, aki egy személyben próbálta pótolni Gulyást és Fonyót. Ő mondta egy baráti beszélgetés alkalmával, hogy nekik nem az a fontos, amit a zsebükbe tesznek, hanem a körülményeken kellene javítani: hogy legyen megjelenése a csapatnak, szép mezek, melegítők, cipők. Hogy legyen egy normális busz, amivel alkalmanként velük tarthatnak a családtagok, menyasszonyok, barátnők is, hogy ez a csapat egy baráti kis különítmény lehetne.

– Mindent összevetve: ha a jelenlegi fiatalokhoz sikerülne visszaédesgetni az idősebbek közül is néhányat, jó kis csapat lehetne; de lehet, hogy ez már nem is az én témám lesz.

V.L.

✧ SPORT ✧ eredmények – események ✧ SPORT ✧

(4359

ELLENFELEINK VOLTAK...

Szentgotthárdi MSE–CVSE-Antók Nyomda 3:0 (2:0)
Szentgotthárd, 300 néző. V.: Takács G. (Tapolca)
CVSE-Antók Nyomda: Nagy Z. – Nagy A., Csákvári, Latyák, Stiber – Dobány (Nagy I.), Kelemen (Molnár), Bognár, Lengyel (Dénes) – Balhási, Pécz. Edző: Sebestyén Attila.
SZMSE: Simon – Bánfalvi, Koncz, Kecskés, Meskó – Marton, Korpics, Pálcsa, Kovács Cs. – Harsányi, Szőke (Szele). Edző: Horváth Zoltán.

Augusztus 24-én rekkenő hőségben, meglepően kevés számú néző előtt – többségük Cellből érkezett – kezdődött a mérkőzés. Rögtön a hazai csapat lépett fel támadólag. Az 5. percben a kapkodó és elmélázó védelmünk mellett Korpics bólintott a hálónkba. (1-0). A gyorsan bekapott gól láthatóan megzavarta játékosainkat, annak ellenére, hogy a 8. percben kecsegtető helyzetben Meskó a saját 16-osuknál kézzel húzta le a kitörő Kelemen elől a labdát. Legnagyobb meglepetésre a játékvezető Kelemen ellen ítélt szabadrúgást. Ezt követően a mezőnyben változatos, sok szabálytalansággal tarkított félóra következett. Ez idő alatt 2-2 sárga lapot osztott ki a játékvezető a két csapat játékosai között. A kapuk lényegében nem forogtak veszélyben. Már-már úgy látszott, hogy 1-0 marad az első játékrészben az eredmény, amikor a 44. percben Pálcsa kitűnő indításával Korpics hagyta a jobb oldalon faképnél védelmünket. A labdát majdnem az oldalvonalig vezette, majd onnét átívelt a baloldalra, ahol az ötösről – senkitől sem zavartatva – Harsányi fejelte újra a celli csapat hálójába a labdát. (2-0).

A szünetben Kelement Molnár váltotta fel. A játék ott folytatódott, ahol a félidőben abbahagyták. Most a két csapat küzdelméből egyre többször a hazaiak jöttek ki győztesen. Nagy bravúros védései azonban megmentették kapunkat a góloktól. A 29. percben már a kapus sem tudott segíteni. Egy műesést intett be a 16-osunknál a partjelző. A fiatal játékvezető – ki tudja hányadszor – most is fenntartás nélkül fogadta el a beintést, idősebb partjelző társát nem tartotta ildomosnak felülbírálni. A belőtt szabadrúgást Pálcsa csúsztatta fejjel a celli kapu jobboldalába. (3-0). A hátralévő játékrészben is a hazaiak támadtak többet, és csak Nagy Z. teljesítménye akadályozta meg a nagyobb arányú vereségünket.

A mérkőzésen jobb teljesítményt nyújtó hazaiak győzelme megérdemelt. A celldömölki csapat a vasi rangadón tudása alatt teljesített.

Az ifjúságiak találkozóját, a három tartalékkal kiálló celldömölki csapat, Szabó András szépen eltalált szabadrúgás góljával megnyerte. A gól az első félidőben esett. Ezzel a győzelemmel Boznánszki Gábor fiai továbbra is veretlenek maradtak.

CVSE-Antók Nyomda–Soproni Vasutas SE 6:0 (3:0)
Celldömölk, 500 néző. V.: Horváth S. (Kisbér)
Góllövők: Pécz (3), Dobány (2), Bognár

A szentgotthárdi mérkőzést követő szerdán élvezetes, gólokban gazdag mérkőzésen búcsúzott az idei Magyar Kupától a celldömölki csapat. A Horváth – Latyák, Csákvári, Kelemen (Nagy A.), Stiber – Molnár, Dobány, Bognár, Lengyel (Dénes) – Balhási (Nagy I.), Pécz összeállításban játszó celli kék-sárgák mindent elkövettek, hogy bekerüljenek az ország legjobb 32 csapata közé. A továbbjutás nem csak a játékosokon múlt, és nem is az SVSE elleni mérkőzésen. A vendégek, Gárdai – Bánfalvi, Takács, Orosz, Begovits (Kovács) – Németh, Szalai, Stark (Biocsics), Magony (Menyhárt) – Honti, Porpáczy összeállítású csapata ellen a beharangozott biztosnál is biztosabb győzelmet aratott a minden csapatrészben jobb Celldömölk. A mérkőzés után sajnáltuk igazán a Dorog elleni elmaradt győzelmet.

CVSE-Antók Nyomda–Hydro SE Lébény 4:1 (2:0)
Celldömölk, 1000 néző. V.: Tarczi (Pápa)
Góllövők: Pécz, Molnár, Dobány, Csákvári
CVSE-Antók Nyomda: Nagy Z. – Latyák (Nagy A. 75. p), Csákvári, Kelemen, Stiber – Molnár, Dobány, Bognár, Lengyel – Balhási (Nagy I. 80. p), Pécz. Edző: Sebestyén Attila.
Lébény: Dold – Gulyás L., Oláh, Moór, Vadász P. (Vadász Z. 60. p) – Dávid, Gulyás I., Horváth N., Heizner – Horváth T. (Kovács 46. p) , Baracskai (Fülöp 72. p). Edző: Keglovics Ferenc.

Augusztus 31-én a lébényi csapattal premier bajnoki mérkőzést játszott a CVSE-Antók Nyomda. A hazai csapat mindjárt a mérkőzés elején magához ragadta a kezdeményezést. A sorozatos támadások eredményeként már a 9. percben gólt kiáltott a nagyszámú közönség. Lengyel szép labdával indította Dobányt, aki bejátszotta magát az ellenfél 16-osán belülre, ahol buktatták, de a játékvezető sípja néma maradt. Szerencsére a labda Pécz elé perdült, aki 12 méterről kilőtte a jobb sarkot. (1-0).

A gól után is az „Antók-fiúk" uralták a mezőnyt. A 31. percben a nagyszerűen játszó Lengyel húzott el Bognár labdájával a bal oldalon, majd a alapvonalról átívelt a jobb oldalra, és labdáját a jó ütemben érkező Molnár élesen a léc alá fejelte. (2-0).

A gólt követően Csákvárit a lébényi Horváth N. átjátszotta a 16-osunkon. A szépen kiugró középpályás a bal sarokba irányította a lövést, de a kifutó Nagy Z. bravúros vetődéssel hárított. A következő percekben a vendégek is vezettek néhány veszélyes támadást, de a celli védelem mindig közbe tudott lépni. A 40. percben Horváth N. Dobányt buktatta, aki estében még Péczhez tudta továbbítani a labdát.

(Folytatás a következő oldalon)

(4360

Hétről hétre, mérkőzésről mérkőzésre

NB III. Bakony-csoport

1. forduló:
Kőszeg-Celldömölk VSE–Antók Nyomda 2–2
2. forduló:
CVSE-Antók Nyomda–Tapolca 4–1
3. forduló:
Szentgotthárd-CVSE–Antók Nyomda 3–0
4. forduló:
CVSE-Antók Nyomda–Lébény 4–1
5. forduló:
Csorna–CVSE-Antók Nyomda 1–0
6. forduló: (szeptember 14., 15.30)
CVSE-Antók Nyomda–Kapuvár ❑–❑
7. forduló: (szeptember 21., 15.00)
Lenti–CVSE-Antók Nyomda ❑–❑
8. forduló: (szeptember 28., 15.00)
CVSE-Antók Nyomda–Herend ❑–❑
9. forduló: (október 5., 14.00)
MÁV DAC–CVSE-Antók Nyomda ❑–❑
10. forduló: (október 12., 14.00)
CVSE-Antók Nyomda–Körmend ❑–❑
11. forduló: (október 19., 13.30)
Pápa–CVSE-Antók Nyomda ❑–❑
12. forduló: (október 26., 13.30)
CVSE-Antók Nyomda–Sopron ❑–❑
13. forduló: (november 2., 13.00)
Répcelak–CVSE-Antók Nyomda ❑–❑
14. forduló: (november 9., 13.00)
CVSE-Antók Nyomda–Tihany ❑–❑
15. forduló: (november 16., 13.00)
Petőháza–CVSE-Antók Nyomda ❑–❑

✧ SPORT ✧ eredmények – események ✧ SPORT ✧

ELLENFELEINK VOLTAK...

(Folytatás az előző oldalról)

Pécz egyedül indult kapura, de Tarczi játékvezető nem adott előnyt, szabadrúgást ítélt és Horváthot sárga lappal büntette. A hazai csapatot pedig megfosztotta egy ígéretes helyzettől.

Szünet után az első negyedórában végleg megpecsételődött a Lébény SE sorsa. Az 51. percben a kitörő Dobány elé varázsolták a labdát, aki egyet igazított azon, majd 14 méterről a kifutó Dold mellett a jobb sarokba bombázott. (3-0).

Az 57. percben a baloldali szögletzászlónál Stiber tette le szögletrúgásra a labdát. A kitűnő ívben belőtt labdáját a védők fölé emelkedő Csákvári küldte fejjel a léc alá. (4-0).

A gól után a lébényiek edzője átszervezte csapatát. Lecserélte támadóit azért, hogy megakadályozza csapatának még súlyosabb vereségét. A mester taktikája sikerrel járt, a lesre játszó vendégek védelmével szemben tehetetlennek bizonyultak a celli támadók. A 82. percben Bognár 20-22 méterről szánta el magát lövésre. A jobb felső sarokba lecsapódó labdát Dold kapus bravúrosan tornázta kapu fölé. A lövés és a védés megérdemelt nagy tapsot kapott. A vendégcsapat szórványos támadásait a 86. percben siker koronázta. A Nagy A. és Csákvári között kilépő, cseréként beállt Kovács 8 méterről védhetetlen góllal megszerezte csapatának a becsületgólt. (4-1)

A jó ajánlólevéllel érkezett Lébény ellen is gólokban gazdag mérkőzésen szórakoztatta a hazai csapat a pályára kilátogató szép számú közönséget, akik a mérkőzés végén vastapssal köszöntötték a levonuló szereplőket. Sportszerű mérkőzésen csak a lébényi edző taktikája mentette meg csapatát a nagyobb arányú vereségtől. A hazai csapatban több játékos is felejtetni tudta szentgotthárdi teljesítményét, de közülük Nagy Z., Stiber, Lengyel és Bognár játékát külön is ki kell emelni.

Az ifjúsági találkozón két jól felkészített csapat játékát láthatták a nézők. Az ellenfél feladta a leckét a celli ifiknek, akik csak a 90. percben lőtt góllal tudták az egyik pontot itthon tartani. CVSE-Antók Nyomda–Hydro SE Lébény ifjúsági mérkőzés eredménye 2-2 (1-2). Góllövők: Mórocz T., Győrvári.

- tim -

ELLENFELEKRE VÁRVA...

Szeptember 21-én Lentibe utazik a CVSE-Antók Nyomda. Bajnoki mérkőzésen a két csapat eddig hat alkalommal játszott egymás ellen. Lentiben három bajnoki mérkőzés volt ez ideig. Ebből egy győzelem, egy döntetlen, egy pedig vereséggel végződött. 1947. október 12-én találkozott a két csapat egymással először. A kerületi I/B osztályában a Pesti – Bartus, Süle – Kiss, Vajda, Létai – Németh, Nyíró, Pukler, Magyar, Ágoston összeállítású CVSE 3:1 arányban győzött Lentiben.

Az NB III-ban utoljára 1990. május 20-án 0-0-ra végződött a két csapat mérkőzése Lentiben. Ezen a mérkőzésen a CVMSE színeiben az alábbi csapat lépett pályára: Zsolnai – Nagy, Csákvári, Geicsnek, Sebestyén – Horváth J., Hetyési (Mészáros), Szentgyörgyi, Balhási – Pécz, Varga Cs. (Kőszeg).

A Lenti TE is állandó résztvevője a Négy város labdarúgótornának. A tornákon tizenháromszor léptek pályára egymás ellen a csapatok, ebből kilenc mérkőzésen (kétszer 11-esekkel) a celldömölki csapat nyert. Legutóbb Celldömölkön 5-2-re sikerült ellenük a felkészülési tornán a győzelem. Az elmúlt bajnoki évadban a Lenti TE a 8. helyezést érte el az NB III-ban. A döntetlenek csapatának ismerték meg az ellenfelek (30 8 15 7 40-34 39). Döntetlennél rosszabb eredményre ellenük mi sem számítunk. Tipp: X 2 1

Szeptember 28-án a Herendi Porcelán SE labdarúgóit fogadja a CVSE-Antók Nyomda. Az 1990-es évek elején négy alkalommal játszott a CVMSE Herend ellen az NB III-ban. Amennyiben az alacsonyabb osztályban játszott bajnoki mérkőzéseket is beszámítjuk, akkor összesen hat alkalommal játszottak egymás ellen a csapatok. A hat mérkőzésből a celli csapat részéről kettő győzelemmel, három döntetlennel és egy vereséggel végződött. A Kapuvárhoz hasonlóan a Herend sem nyert eddig még Celldömölkön, sőt még gólt sem ért el. A három celli mérkőzésen kettő hazai győzelem és egy döntetlen született. A gólarány 4:0. Utoljára 1992. április 19-én a Kőszegi (Csefkó) – Molnár J., Tarczi, Szentgyörgyi, Mészáros – Horváth J., Lakner, Balhási, Varga I. – Gelesits (Sebestyén), Sárközi összeállítású CVMSE 1-0-ra győzte le a Herendi Porcelánt. A győztes gólt Balhási 11-esből lőtte. Tipp: 1

- tim -

A kézilabda-fesztivál végeredménye

A kategória: (5 csapat)

1. Budapesti Elektromos SE
2. Fotex KC Veszprém
3. Cellép Kft. Celldömölk
4. IPR Celldömölk

B kategória (5 csapat):

1. Kuncsevo Moszkva
2. Fotex KC Veszprém
3. Dinamo Pancevo

C kategória (6 csapat):

1. SP 29 Opole
2. Dunaferr SE
3. CVSE-CELLKOLOR

D kategória (7 csapat):

1. Kuncsevo Moszkva
2. Dinamo Pancevo
3. Eötvös-Apáczai Kiadó Celldömölk

G kategória (12 csapat):

1. SP 29 Opole
2. Budapesti Vasas
3. Vetterslev-Hom Ringsted
4. Hunyadi Debrecen
5. Eötvös DSE Celldömölk

H kategória (6 csapat):

1. Hunyadi Debrecen
2. Ikervár SE
3. Körmend DMTE

-vl-

Szeretne Ön szerepelni az Új Kemenesalja 1998. évi falinaptárán? Keresse hirdetésszervezőnket!

Birkózás

Meghívásos területi diák birkózóversenyt rendeztek Mezőlakon, ahol ott voltak Ostffyasszonyfa versenyzői is. A kemenesi szakosztály dobogós versenyzői:

1987–90. között születettek:
24 kg: 3. Egervári Gábor
26 kg: 2. Pongor Zsolt
28 kg: 1. Kovács Zsolt
2. Fertig Tamás
35 kg: 3. Nemes Gergő
45 kg: 3. Végh Rudolf
1985–86-os születésűek:
38 kg: 1. Pongor Zoltán
45 kg: 1. Boda Péter

-vl-

ÚJ KEMENESALJA
CELLDÖMÖLK VÁROS ÖNKORMÁNYZATÁNAK LAPJA

Felelős kiadó: **MAKKOS ISTVÁN** polgármester. ✧ A szerkesztőbizottság tagjai: **Dala József, Györe Géza, † Horváth Lajos (örökös tag), Káldos Gyula, Molnár Gábor, Nádasdy Lajos (nívódíjas), Németh Tibor, Völgyi László.** Felelős szerkesztő: **BURKON LÁSZLÓ.** Szerkesztőség: Celldömölk, Szentháromság tér 1. ✧ Nyomdai előkészítés: Szignatúra Kft., Szombathely. Nyomás: Antók Nyomda, Celldömölk. ISSN 0865-1175