IX. ÉVFOLYAM, 14. (142.) SZÁM ■ 1997. JÚLIUS 17.

Kreszneries Ferenc
Könyvtár
Celldömölk
Dr. Gáfia Lajos tér 1.

ÚJ KEMENESALJA

CELLDÖMÖLK VÁROS ÖNKORMÁNYZATÁNAK KÉTHETENTE MEGJELENŐ LAPJA ■ ÁRA: 27,50 FORINT

Épülhet a ligeti sportpálya

4252

Közmeghallgatás, testületi ülés

A szokottnál jóval nagyobb érdeklődés mellett tartott közmeghallgatást június 25-én a színházteremben a celldömölki képviselő-testület. A szépszámú érdeklődő jelenlétét a tárgyalt témák közérdekűsége magyarázza. Elsőnek a város általános és részletes rendezési terv helyi építési előírásait taglaló rendelet tervezete került terítékre. A Schömmer Urbanconsult Kft. tulajdonosa ismertette a tervezetet. A polgárok a Celldömölk és Alsóság összeépülésének lehetőségeiről, a pityervári vasúti felüljáró majdani építési helyéről kérdeztek, és kaptak kielégítő választ. A következő pontban a Ligetben kialakítandó labdarúgópálya kérdését tárgyalták. **Makkos István** polgármester **Antók Zoltán,** a CVSE labdarúgóinak fő szponzora, a majdani pálya építőjének üdvözlése után elmondta: a képviselők jóváhagyták az edzőpá-

(Folytatás a 3. oldalon)

4253

Kemenesaljai SZDSZ-szervezet alakult

1997. június 18-án Celldömölkön megalakult az SZDSZ Kemenesaljai Szervezete.

Bővebb információt, tájékoztatást a 94/316-804-es telefonszámon kaphatnak az érdeklődők.

A TV-SHOP ÖSSZES TERMÉKE AZONNAL MEGVÁSÁROLHATÓ VAGY MEGRENDELHETŐ 2 NAPON BELÜLI SZÁLLÍTÁSSAL.
Rizikó és postaköltség NÉLKÜL!
Továbbá ugyanitt:
Információs és fordítóiroda
Kereskedelmi ügynökség – ingatlanközvetítés
Nyelvoktatás – tolmácsszolgálat
Munkaközvetítés – szobafoglalás
Ajándék, szuvenír, iparművészet.
ILGA-ház És mindez HOL?
9500 Celldömölk, Wesselényi u. 3.
Telefon/Fax: 06/95/420-339

4254

Új működési engedélyek

Kormányrendelet értelmében az 1997. február 21-e előtt már működő üzleteknek az üzletnyitási bejelentést új működési engedélyre kell cserélni. Ennek határideje 1997. augusztus 21-e. Aki ezt elmulasztja, annak az üzlete a továbbiakban nem működhet. Az üzletnyitási bejelentés cseréjét a Celldömölki Polgármesteri Hivatal ügyfélfogadási idejében a műszaki osztályon tehetik meg az érintettek.

A cseréhez szükséges 2000 forintos illetékbélyeg, az üzlet „Bejelentés kereskedelmi üzlet (iroda) nyitásáról" szóló engedélye.

4255

Országos bajnokok az Eötvös kézilabdázói

Előző lapszámunkban már hírül adtuk, hogy az Eötvös iskola 5–6. osztályos fiú kézilabdacsapata országos diákolimpiai bajnoki címet szerzett.

Hat évvel ezelőtt időt és energiát nem kímélve kezdődött el az a céltudatos munka, ami most a csúcsra vezetett. **Süle Nándor** testnevelő tanár, a fiúk edzője nem csak a testnevelésórákon és az edzéseken tett meg mindent a cél érdekében, hanem kihasznált minden lehetőséget, hogy összemérje a csapat erejét a számításba jöhető legnehezebb ellenfelekkel.

A siker már előre vetítette az árnyékát, hiszen a csapat a tanév folyamán 12 kupaküzdelmen vett részt az ország különböző pontjain, s ennek során – amellett, hogy minden kupát elnyertek – egyetlen egyszer sem hagyták el vesztesen a pályát. Mondhatnánk, abszolút esélyesnek számítottak az országos döntőn.

Aki valaha – akár játékosként, akár edzőként – foglalkozott a sporttal, az igazán tudja, mekkora teher az esélyesség. A serdülőkor elején lévő kis „csikókra" ez hatványozottan

(Folytatás a 2. oldalon)

Álló sor (balról jobbra): Józsa Péter, Kazári Attila, Grebenár Gábor, Császár Gábor, Németh Tamás, Fekete László, Süle Nándor (testnev. tanár, edző). Guggolnak: Szakos Balázs, Tarczi Pál, Erőss Péter, Polgár Ádám, Rozmán Gergő. A képről hiányzik Mecséri Norbert. Előtérben az idén nyert 12 serleg, kézben a diákolimpiai bajnoki trófea.

Országos bajnokok az Eötvös kézilabdázói

(Folytatás az 1. oldalról)

érvényes. Elbízhatják magukat, hogy ők mindenkinél jobbak, vagy begörcsölhetnek úgy, hogy igazi teljesítményük közelébe se jutnak.

Szerencsére Süle Nándor nemcsak jó edző, de mint tanárember, jó pszichológus is. Sikerült a fejekben is rendet tartania, és a várva várt siker nem maradt el. A történtekre így emlékezik:

– Többször voltam országos döntőn. Két csapatom is felállhatott már a dobogó harmadik fokára. Az az érzés azonban, amit akkor átéltünk, amikor a döntő végén megszólalt a játékvezetői síp, semmivel sem hasonlítható. Az csak kevésszer adatik meg az embernek.

A tanítványaim rendkívül fegyelmezetten és jó színvonalon játszottak, sikerült a formaidőzítés, és nem engedtük kiénekelni a sajtot a szánkból. A legkisebb győzelmünk 4 gólos volt, s ez így elmondva rendkívül egyszerűnek látszik. De amikor az ellenfél vezet, aztán hol az egyik, hol a másik csapat látszik jobbnak, az idegőrlő dolog. Sokat számított lelkileg is, hogy sok szülő és szurkoló kísért el bennünket Kaposvárra, buzdításuk sokat segített. Feltétlenül szólni akarok a szponzorálásról, és elsősorban Esztergályos Jenőről, az Apáczai Tankönyvkiadó tulajdonosáról. Sokat köszönhetünk neki, hogy nem voltak anyagi gondjaink.

– Nem lehet szó nélkül hagyni a rendezőket. Kaposvár igazi jó gazdája volt a diákolimpiának. Úgy hiszem, nem csak a bajnokok tartják meg jó emlékezetükben Somogy fővárosát.

A beszélgetést hallgatják a bajnokcsapat tagjai is, akik most nagyon csendes gyerekek. Amikor azt kérdezzük **Németh Tamástól,** hogy vajon mitől lett ő a döntő legjobb kapusa, csak mosolyog, nem szól. A többiek mondják: attól, hogy ziccereket véd, és heteseket fog meg, no meg jól indít. A torna legjobb játékosa címet elnyert **Császár Gábor** sem henceg. Azt mondja, hogy ő nagyon szereti ezt a játékot, ennyi az egész. De azt még hozzáteszi, ha majd pályaválasztásra kerül a sor, olyan helyre fog menni, ahol komoly kézilabdaélet van. Rajtuk kívül még **Grebenár Gábort** választották a szakemberek az olimpiai torna válogatottjába, de közel állt ehhez **Kazári Attila** is.

A hogyan továbbra Süle Nándor azt válaszolja, hogy sok pihenőidejük nincs, mert augusztus közepén egy nagyszabású kézilabdakarnevált rendeznek idehaza, amire eddig 6 ország 36 csapata küldte el nevezését.

Jövőre a jelenlegi bajnokcsapat tagjai egy korcsoporttal feljebb lépnek, a következő tanév a töltekezés, a további rutinszerzés éve lesz, aztán ismét megcélozzák a mostani jó eredményt.

Völgyi László

A múzeumot csak jövőre lehet újra látogatni

Felújítási munkák a Sághegyen

A Sághegyre látogató kirándulók és turisták tapasztalhatják, hogy a múzeum zárva, a hegy egyes részein pedig különféle munkálatok folynak. Ennek jártunk utána, és kérdeztük meg az illetékeseket.

A Sághegy, mint tájvédelmi körzet a Fertő-Hanság Nemzeti Park fennhatósága alá tartozik. Két éve a nemzeti park egy, a Környezetvédelmi Minisztérium által kiírt bányarekultivációs pályázaton indult a sághegyi bazaltbánya és környékének helyreállítási tervével, amit sikerült elnyerniük. (Rekultiváció: az emberi beavatkozás miatt elpusztult természet helyreállítása.) A kivitelezési pályázatot szintén a minisztérium hirdette meg. Egy pályázó volt, így az UNITRANSCOOP Fuvarozó- és Szolgáltató Kft. kapta meg a lehetőséget a munkák elvégzésére.

Valaha a bányához tartozó boltíves építmény az évek során életveszélyessé vált, így ennek lebontása az egyik fő feladat. Az ebből származó, még használható építőanyagból pedig a szintén veszélyessé vált Trianoni kereszthez vezető ösvény támfalait építik újjá. Felújításra kerülnek a lépcsők is, amit az idő vasfoga már szintén kikezdett. Megújulnak a tanösvény ismeretterjesztő táblái is.

A múzeum épülete is megérett a rendbehozatalra. Az utóbbi időben gyakoriak voltak a beázások, így a tetőszerkezet javítása a legfontosabb. A nyílászárók és a falak is festésre kerülnek kívül és belül egyaránt. A kiállítási anyag a Savaria Múzeum tulajdonában van, ennek felújításáról folynak a tárgyalások, remélhetően a jövő évben már egy megújult tárlatot tekinthetnek meg az ide betérők.

Az épületeken túl elhanyagolt állapotban vannak a hegy erdei is. Megkezdődött a bozót irtása, az erdőfelügyelőség engedélyének birtokában pedig kivágják az elszáradt fákat. Mivel rendkívül vékony a termőréteg, ezért a kivágott fákat forgácsolás után aprított formában visszajuttatják a talajba, ősszel pedig megkezdik a csemeték telepítését.

A munkálatok május közepén kezdődtek, és várhatóan őszre befejeződnek. A nyár folyamán azokat a területeket, ahol éppen a munkákat végzik, lezárják a kirándulók elől, és a múzeum is csak a jövő szezontól lesz látogatható. Kárpótlásul ígérik, hogy a következő évtől egy megújult tájvédelmi körzet várja a látogatókat. Reméljük, így is lesz.

Nováki M.

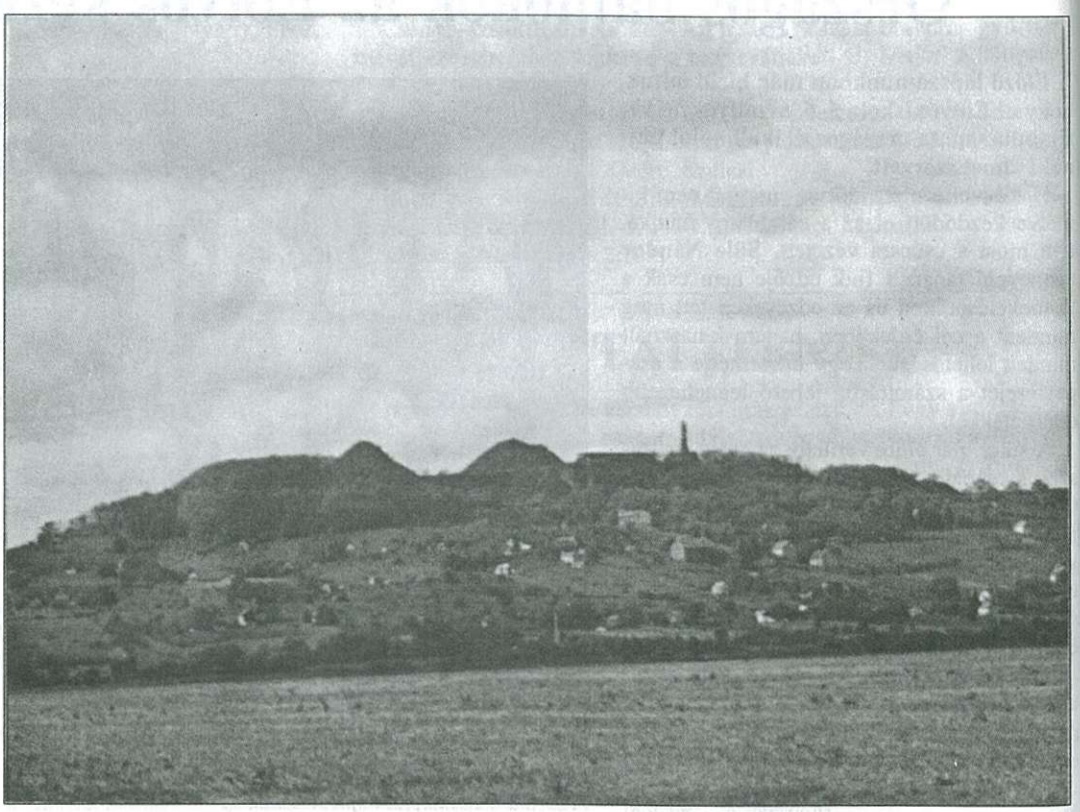

Épülhet a ligeti sportpálya

Tudósítás a képviselő-testület üléséről

(Folytatás az 1. oldalról)

lya építését, ami elengedhetetlen egy NB III-as csapatnak.

Az új pálya két elhelyezése lehetséges. Az egyik merőleges, míg a másik a párhuzamos építésű – viszonyítva a meglévő pályához. A szponzor a párhuzamos megoldást szeretné megvalósítani. A tribün ezer férőhelyes lenne, és szükséges egy 100-120 gépjármű befogadására alkalmas parkoló is. Ehhez fákat is ki kellene vágni – tudtuk meg a telep tervezőjétől.

Aggodalmak: fogy a zöldterület

A polgárok aggodalmukat fejezték ki a fogyó zöldterület miatt, hiszen a városban mind kevesebb park van. Antók Zoltán kifejtette, hogy a sportra szükség van, és ő személy szerint nem tehet arról, hogy csak ennyi zöldterülettel rendelkezik a város. **Tarrósy Imre** hozzászólásában elmondta, hogy amikor a Ligetet telepítette Göttmann Bódog 1912-ben, akkor építtetett sportpályát is. Szerinte egyáltalán nem helyes, hogy egyesek kutyafuttatónak használják a Ligetet. Szerinte a játszótér és környéke az a rész, amelyet pihenésre használnak az odajárók. Feltette a kérdést, hogy érdemes-e a kivágandó fák miatt tiltakozni.

Sok furcsaságot tapasztalt

A következő napirendi pont a Hunyadi utca végén létesítendő szemétátrakó kérdése volt. A polgármester elmondta, hogy az előzetes felmérésekkor nem számolt ekkora szemétmennyiséggel a Müllex. A felmerült gondok orvoslására szeretnék elkészíteni a hulladékátrakót. **Rudolf Wiedner,** a cég tulajdonosa kifejtette, hogy személyesen végigjárta a várost a szemétszállító kocsival, és sok furcsaságot tapasztalt. Szerinte két lehetőség van: az egyik a szelektív hulladékgyűjtés kihelyezett konténerekbe; a másik a gyűjtőhely kijelölése, ahol az átadott papír, üveg stb. ellenértékeként némi pénzt adnának a behozónak. Ő – magyarországi tapasztalataiból kiindulva – a második variációt tartja elfogadhatónak Celldömölk esetében. A hulladékátrakó fémkonténerekből állna, amelyeket meghatározott időközökben vinnének el. Ez garantáltan szagmentes tárolást jelent.

A jelen levő polgárok közül többen is hangsúlyozták, hogy nem is annyira a szemétátrakó ellen van kifogásuk, hanem annak elhelyezését találják rossznak, hiszen alig 200 méterre lenne a lakóházaktól. Többen kifogásolták a magas szemétszállítási díjat, és a heti egyszeri hulladékbegyűjtés tényét.

A közmeghallgatás befejeztével a testületi tagok átvonultak a polgármesteri hivatal nagytermébe, ahol testületi üléssel folytatták a munkát. Elsőnek a lejárt határidejű határozatok végrehajtásáról szóló jelentést fogadták el egyhangúlag a képviselők. A két ülés között történtekről szólva a polgármester elmondta, hogy a FGKP is igényli a testületi ülések előterjesztéseit, mivel nincs képviselője a testületben. Ezt a képviselők egyhangúlag elfogadták. Az Eötvös DSE kézilabdázói elsők lettek az országos diákolimpián, ennek tiszteletére fogadást ad a polgármester.

Milyen a lakosság egészségi állapota?

A következő pontban a városi tisztifőorvos, **dr. Nagy János** a város lakosságának egészségi állapotáról szóló jelentését taglalta. A főorvos elmondása szerint a teljes képet nyújtó jelentés elkészítése nem lehetséges, mivel nincs megfelelő adatbázisuk. Ezt követően az alsósági Berzsenyi Lénárd Általános Iskola 1993 és 1997 közötti munkájáról szóló jelentését vitatták meg a képviselők. **Vinter József,** az oktatási ügyekkel is foglalkozó bizottság elnöke elmondta, hogy megtárgyalták a jelentést, és szerinte átgondolt és magas szintű pedagógiai munka folyik az alsósági iskolában. **Erdélyi Antal,** az alsósági részönkormányzat vezetője is kifejtette, hogy megtárgyalták a jelentést és jónak tartják azt. Javasolja, hogy a forráshiány mérséklésére tervezett elvonásokat az alsósági intézményeknél ne foganatosítsák.

Ügyelet vállalkozásban

A folyó ügyek között elsőnek a hétvégi és hétközi központi orvosi ügyelet vállalkozásban történő végzéséről tárgyaltak. A polgármester szerint ezt még a többi érintett 27 település képviselő-testületének is el kell fogadnia. Az egyhangúlag megszavazott javaslat szerint az orvosi ügyeletet a Cell-Oxy-Med Kft. fogja végezni.

Elnapolták az óvodaösszevonást

Az óvodaösszevonás kérdésében olyan döntés született, hogy a következő tanévben még nem történik meg az egyesítés. A polgármester kérésére – mivel minden érintett fél már megtárgyalta a kérdést – nem nyitottak újabb vitát. **Padosné Kiszela Edit** oktatási szakértő mondta el véleményét és fenntartásait a kellően meg nem indokolt intézményösszevonással kapcsolatosan. Szerinte a gyermekszám sem igazolja az összevonást, hiszen 100 százalék feletti az intézmények kihasználtsága. Vinter József szerint jövőre is nagy gond lesz ez, szerinte a személyi kérdések hatványozottan előtérbe kerülnek. A képviselők szavazattöbbséggel elfogadták azt a javaslatot, hogy még egy évig önállóan működjön a Szalóky utcai és a Liget óvoda. A szavazás után kért szót Erdélyi Antal képviselő, aki kioktatásnak értékelte az oktatási szakértő szavait. A részönkormányzat javaslata szerint jövő év június 1-jétől működjön egy óvoda a három helyett a „belvárosban", és hogy a vezetői állást előbb hirdessék meg. **Baranyai Attiláné dr.** jegyző elmondta, hogy szorgalmi időben nem szüntethető meg oktatási intézmény, és teljesen elképzelhetetlen, valamint jogellenes is előre kiírni vezetői állás betöltésére pályázatot. A polgármester javaslatára egyhangúlag elfogadták, hogy a képviselő-testületnek szándékában áll jövőre összevonni az óvodákat.

A folytatásban különösebb vita nélkül elfogadták, hogy 350 ezer forinttal támogatják a védőnői szolgálat működési feltételeinek javítását, mivel sikeresen pályázott a Népjóléti Szolgálat. Döntöttek arról, hogy felemelik a gondozóházi ápolás lehetséges időtartamát egy éven belül 6-ról 8 hónapra.

A forráshiány részbeni rendezése kérdésében támogatták a javaslatot, hogy a Kemenesaljai Egyesített Kórház esetében zárolnak 6,5 millió forintot, a többi intézményeknél pedig (kivéve intézményi fejlesztési feladatok, egészségügyi alapellátás, házkezelőségi feladatok, kézpénzsegélyek, kommunális feladatok, képviselői juttatások) 1,63 százalékot a költségvetési támogatásból. Azt a javaslatot, hogy a képviselők júliusi havi tiszteletdíjuk 10 százalékáról mondjanak le, a polgármester javaslatára törölték a döntési javaslatok közül, mivel – szerinte – az mindenkinek magánügye, hogy lemond illetménye egy részéről. **Füzesi László** elmondta, hogy a pénzügyi bizottság megtárgyalta a javaslatot és elfogadja azt, azzal a megjegyzéssel: az egyforma százalékú elvonás nem biztos, hogy a legigazságosabb. Külön gondot jelent a kórház kérdése. Vinter József szerint csak a plusz feladatok végzésénél lehet valamelyes spórolást elérni. Az oktatási intézményeknél a dologi kiadások már nem szűkíthetők. A jegyző szerint a kórház hiánya nehezen kezelhető. Szerinte a felmerült problémák miatt revizori vizsgálatot kell elrendelni. Sok függ attól, hogy a központi pénzelés hogyan alakul.

Bérbeadások

A továbbiakban megjegyzés nélkül elfogadták a képviselők, hogy a CELLHŐ Kft., illetve a Vöröskereszt Városi Szervezete részére garázst adnak bérbe. Elvetették a kérelmet, miszerint a Hegyi u. végén buszmegállót építsenek, tekintettel arra, hogy igen tetemes kiadásról lenne szó. A ligeti teniszpálya felújításáról már döntött a testület, most arról határozott, hogy bérleti szerződést köt a Vasi Consulting Kft.-vel a teniszpályák felújítása érdekében, mivel Rudolf Wiedner, a Müllex cég tulajdonosa ezzel a céggel kívánja azt elvégeztetni.

Nem nyújt be pályázatot a város önkormányzata az Ipari park cím elnyeréséért, így a fejlesztési terv elkészítését sem kell megkezdeni. Ezt a magas költség (három évre szóló üzleti terv elkészítése) és a rövid beadási határidő is igazolttá teszi.

Az ülés végén határozat született arról, hogy szükséges a hulladékátrakó, de az ne a Hunyadi utca végén legyen, hanem egy jobb lokációt kell keresni. Ezt követően elfogadták az általános és részletes rendezési terv helyi építési előírásairól szóló rendeletet.

Győre Géza

Növekedett a költségráfordítás (4257)

Megkezdődött az aratás Sághegyalján

Június végén, Péter-Pál-napja körül a jó gazda mindig körülkémlel a határban, mikor lehet az érett gabonát learatni. A Sághegyalja Mezőgazdasági és Ipari Szövetkezetben a múlt héten megkezdték az aratást az őszi árpa betakarításával. Ennek kapcsán kérdeztem *Kovács Lajos* elnököt a várható termésről, és a szövetkezet helyzetéről.

– A mezőgazdaság válságának közepette hogyan sikerült előteremteniük az őszi munkálatokhoz és a vetéshez szükséges összeget?

– A pénzügyi fedezet lehetővé tette, hogy minden szükséges munkálatot el tudjunk végezni: a talaj-előkészítést, műtrágyázást, vetést, vegyszerezést és a betakarítást. A szövetkezet a tavalyi évet jó eredménnyel zárta. A bruttó árbevétel 822 millió forint, az adózás utáni tiszta nyereség pedig 62 millió forint. Ez lehetővé tette azt, hogy hitelt kaphassunk, hiszen a bankok csak annak adnak hitelt, akinek megfelelő fedezete van. Sajnos a kamatok még állami támogatással is elég magasak. A szövetkezet a tavalyi évben 8 millió forintot fizetett ki kamatként.

– Hogyan alakultak a költségek a gabonák termesztése terén?

– A talajelőkészítéstől kezdve az aratás megkezdéséig az őszi árpa, amit idén 130 hektáron termesztettünk, több mint 5 millió forintba került. A búza vetésterülete 920 hektár, erre eddig 42 millió forintot költöttünk, de ehhez hozzájön még a gabonarozsda elleni védekezés, az aratás, a szárítás, a tárolás költsége. Főként a tavaszi munkálatok, a vegyszerezések rendkívül költségesek, és nagy odafigyelést is igényelnek. Egyre több betegség ellen kell védekezni, a vegyszer pedig rendkívül drága. Összességében az egy hektárra jutó költség a tavalyihoz képest mintegy 25-30 százalékkal növekedett.

– Milyen termésre számítanak, és mik a várható kilátások az értékesítést illetően?

– Mint mondtam, az őszi árpát már betakarítottuk, a termésátlag rendkívül magas, 47 mázsa hektáronként. Ez a tavalyi értékesítési áron tisztességes jövedelmet biztosítana, de a bevétel valószínűleg nem lesz több a tavalyinál. Ennek oka az, hogy az elmúlt évben a tavaszi árpa alacsony hozama miatt az őszi árpát sörárpaként tudtuk értékesíteni 2600 forint mázsánkénti áron. Az idén erre egyre kevesebb a remény, valószínűleg csak takarmányárpaként kel el. Az eddigi árajánlatok 1750 és 1800 forint között mozognak. A búza aratása még nem történt meg, az időjárás függvényében várhatóan július 10-e (lapzárta után – a Szerk.) körül kezdjük el. A jelenlegi állapot szerint rekordtermést nem várunk, de egy jó közepes termés – 47-48 mázsa hektáronként – valószínűleg betakarítható lesz. Sajnos a ígért felvásárlási árak alacsonyak, a ráfordítások növekedtek, így még rekrodtermléssel sem lehetne az elmúlt évi jövedelmezőségi szintet elérni.

– Milyen gépparkkal végzik a betakarítást?

– Hat kombájnnal folytatjuk az aratást. Mint általában, a mi gépparkunk is elöregedett, de a felkészülés jól sikerült, így a 130 hektár árpát két nap alatt, meghibásodás nélkül sikerült betakarítani. Gondot okozott viszont a csapadékos időjárás, mert a rossz talajviszonyok miatt a folyamatos munkát csak huzatógépekkel lehetett biztosítani.

– Mekkora területen folyik a gazdálkodás, és hány dolgozóval? Hogyan érintette a szövetkezetet a kárpótlás ebben a tekintetben?

– Jelenleg 2300 hektár a szántóterület, 700 hektárral kevesebb, mint a kárpótlás előtt. A kárpótlás során a szövetkezet összes földterülete 30 százalékkal, ezen belül a szántó 25 százalékkal, a rét és legelőterület pedig 60 százalékkal csökkent. Természetesen ezzel párhuzamosan a dolgozói létszám is kevesebb lett. Jelenleg 185 főt foglalkoztatunk a korábbi 300-zal szemben.

– A szövetkezet termelőegységei közül mit nevezne húzóágazatnak?

– Fő tevékenységünknek továbbra is a növénytermesztést és az állattenyésztést tekintjük. A gabonanövények mellett kukoricát, napraforgót és cukorrépát termesztünk. Jó minőségben sikerült elvégezni az agrotechnikai és növényvédelmi munkákat, a rendkívül kedvezőtlen, csapadékszegény májust szerencsére egy esős június követte, így ezek a növények is szépen fejlődnek. Mindezek ellenére hatékonyságával legmeghatározóbb a festéküzem, az összes árbevétel 60 százalékát ez adja. Az összes dolgozói létszámból 45 főt foglalkoztatunk.

– Milyenek a kereseti lehetőségek?

– Az egy főre jutó éves bruttó jövedelem 536 ezer forint. Idén a május végi adat 640 ezer forint, ez a tavalyihoz viszonyítva közel 20 százalékos növekedést jelent, ami helyi szinten jónak mondható. Idén eddig közel 74 millió forintot vihettek haza a dolgozóink, de sajnos a munkáltató által fizetendő terhek ugyanennyit tettek ki.

– Hogyan segíti az állam a mezőgazdasági termelőket?

– Sajnos túl nagyok az adóterhek, és kevés a támogatás. Az elmúlt évben közel 135 millió forintot fizettünk be különböző címeken (pl. helyi adó, munkabér utáni terhek... stb.), ezzel szemben alig 23 millió forint támogatást vehettünk igénybe. Könnyen kiszámítható, hogy a működésünk adóvonzata közel 112 millió forint volt.

– Mik a terveik a jövőt illetően?

– Eddigi tevékenységeinket szeretnénk folytatni minél eredményesebben. Nagyobb arányú gépberuházásokat tervezünk, hiszen nem csak kombájnjaink, hanem egész gépparkunk elöregedett. Rekonstrukciót igényel a szarvasmarhatelep, ahol 15-16 éve csak kisebb felújítások történtek. A festéküzemben is folyamatos fejlesztés szükséges, ami egyrészt a termelésbiztonság javítását célozza, másrészt bővítést jelentene. Természetesen ezek megvalósítása az anyagiak függvényében történhet. Legfőbb azonban az, hogy a személyes jövedelmeket biztosítani tudjuk ilyen adórendszer mellett is.

– Köszönöm a beszélgetést!

Aki járja a határt, az láthatja, hogy mindenütt szorgos munka folyik. Zöldellik a határ, a többi haszonnövény is jó termést ígér, de ehhez még az időjárásnak is hozzá kell járulnia. A mezőgazdaság mindig is munkaigényes és bizonytalan tevékenységnek számított. Manapság a bizonytalanságot nem csak az időjárás adja, ehhez a törvényi szabályozás is hozzáteszi a magáét. Bízzunk abban, hogy a mezőgazdaság hamarosan ismét visszanyeri méltó megbecsülését, hiszen ennek az ágazatnak országunkban mindig meghatározó szerepe volt.

Nováki Márta

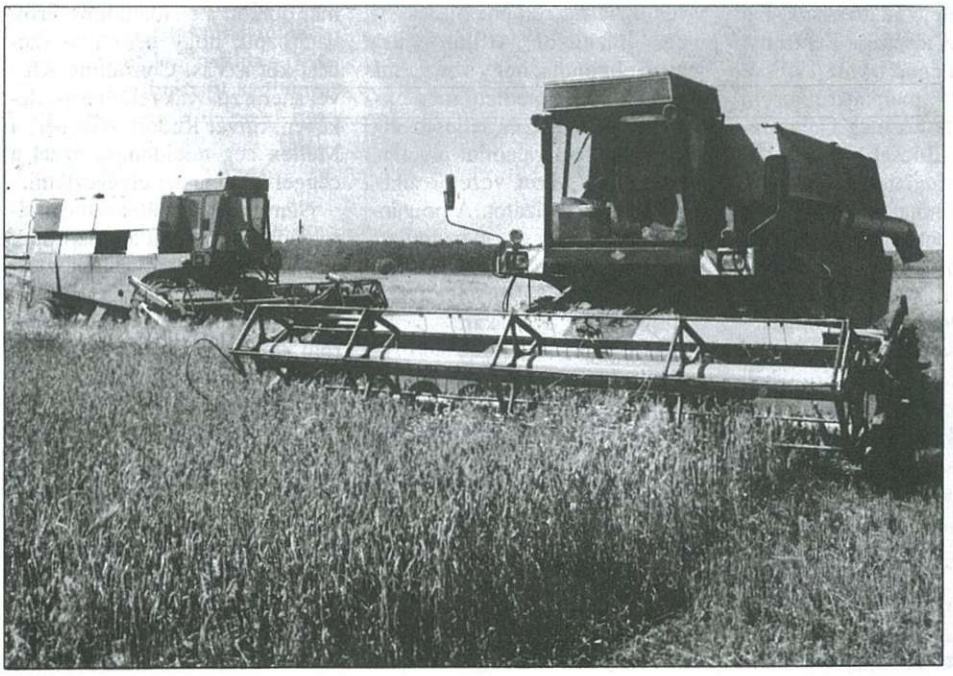

(4258)

Magyar Életrajzi Kalauz készül Celldömölkön

Aki forgatott – és emelgetett – már vaskos, több kötetes és több ezer oldalas lexikonokat, az tudja: milyen fárasztó és lélekölő tevékenység, ha egy-egy ismert személyiségről (legyen az költő, író, avagy a tudományok más területein jeleskedő kiválóság) a szükséges információkat csak több lexikon átböngészése után lehet összegyűjteni. És arról a felettébb kellemetlen szituációról még szó sem esett, amikor a könyvtárbújó olvasó kudarcot vallva, több tucat lexikonnal körülbástyázva azon töri a fejét, vajon melyik könyvben bújhatott el a keresett személy?

Ha minden igaz, hamarosan örökké a múlté lesznek ezek a gondok, kellemetlenségek. *Németh Tibor,* Celldömölkön élő könyvtáros ugyanis jó egy évtizeddel ezelőtt fejébe vette: elkészíti a valaha élt magyar személyiségek bibliográfiai indexét. Több mint kilencven lexikon adattárát dolgozta fel következetes kitartással, valamennyi szabadidejét a gyűjtésre fordítva. Kezdetben – segédeszköz nem lévén – „cédulázott", majd 1993-ban, a Lakitelek Alapítvány jóvoltából egy AT 386-os számítógéphez jutott, így már jobb feltételek között tudta folytatni a feldolgozást. Munkáját később egyre többen támogatták, így: munkahelye, a Kresznerics Ferenc Könyvtár, a Berzsenyi Dániel Megyei Könyvtár, a Nemzeti Kulturális Alap, az Antók Nyomdaipari Kft., a Magyar Könyvtárosok Egyesülete, a Vas Megyei Tudományos Ismeretterjesztő Egyesület, Celldömölk Város Önkormányzata.

Ha lexikonokat böngész az ember, számos furcsaságot fedezhet fel. A Ki kicsoda? című kötetek közismerten arra hivatottak, hogy a jelenleg élő ismert személyiségeket egy kötetbe gyűjtsék. Az adatokat kérdőívek kiküldésével szerzik be, ám nagyon esetleges, hogy a szóban forgó személy visszaküldi-e azt. Így fordulhatott elő, hogy a Ki kicsoda a hírközlésben? című kötetnél a tervbe vett 7650 híresség-ből mindössze 1400 válaszolt a kérdésekre. Az is érdekesség, hogy a Ki kicsoda? egy másik kötetében az olimpiai érmet nyert női kajak négyesnek csupán két tagja szerepel. A Magyar Életrajzi Kalauz kiküszöböli ezeket a hiányosságokat.

A gyűjtőmunka 1985-től 1990-ig csöndben, minden különösebb híradás nélkül folyt, hiszen, mint Németh Tibor mondja: az elmúlt évtizedekben elenyészett az életrajzi lexikonok nimbusza. Viszonylag kevés jelent meg, azok is politikai szemlélettel átitatva. A rendszerváltozás óta azonban egymás után látnak napvilágot a különféle szempontok alapján sűrítő kiadványok, így mind nagyobb igény mutatkozik egy mindent magába foglaló tájékoztatóra (bibliográfiára).

– Eredetileg úgy terveztük: az ezredfordulóra feldolgozzuk a kilencvennél is több lexikon és az addig megjelenő fontosabb kiadványok mintegy 100 ezer címszavát. Természetesen vonni kellett egy határt a törzsanyagban, hiszen így sohasem lenne vége az adatgyűjtésnek. Persze naivitás azt hinni, hogy így befejezhető: a mai napig felvitt ötvenezer személy anyagát is folyamatosan frissíteni kell majd.

A tervek szerint 1998 áprilisára készülne el az a CD-Rom, amely a törzsanyagba bekerült 50 kiadványt dolgozza fel. Az időpont kiválasztása nem véletlenszerű: jelzi ezt a készülő Magyar Életrajzi Kalauz szlogenje is: „1000 év, 1000 nap – százezer név".

K.V.

Értesítjük kedves vásárlóinkat, hogy a

BAROMFI BOLT

a Bevásárlóudvarból

ÚJ HELYRE,

a Sági u. 6–8. sz. alá költözött.

(A Jankovics-féle Bútorház mögötti udvarban)

RÉGI ÁRAINKKAL VÁRJUK KEDVES VEVŐINKET!

Magyar Posta

Magyar Posta Részvénytársaság Soproni Igazgatósága

Utazzon forintért!

Autópálya-matrica a Postán!

A **Magyar Posta Rt.** az egész országot átfogó hálózatának köszönhetően vállalkozott az **osztrák autópálya-matricák** teljes választékának magyarországi árusítására.

A magánszemélyeknek,avagy a közületeknek egyaránt kedvező ajánlat lényege,hogy a kötelezően előírt matricák **forintért** vásárolhatók,az árusításra kijelölt-a matrica szimólumával jelzett-postákon.

Budapesten a nagyforgalmú,,vidéken a megyeszékhelyi nagypostákon,továbbá a jelentősebb határátkelőhelyi postákon valamennyi matricaféleség megvásárolható.
A személyautókra és a motorkerékpárokra ragasztandó matricák az ország minden városában-általában a főpostákon-kaphatók.

További információt :

-a matrica-szimbólummal jelzett postákon,illetve
-a 99/328-247-es telefonszámon kérjen!

Magyar Posta

Magyar Posta Részvénytársaság Soproni Igazgatósága

Valutaeladás a postákon!

**Külföldre utazik és szeretné valutáját kiváltani?
Kiutazása előtt látogasson el postánkra és vásárolja meg valutáját nálunk!
Kedvező árfolyammal és egész napos nyitvatartási idővel várjuk Önt.**

Váltásra felkínált valutáink:
-amerikai dollár,
-német márka,
-olasz líra,
-osztrák schilling,
-svájci frank.

Új szolgáltatásunkat a következő postáinkon kínáljuk:
Veszprém 1 postán,/ cím:Veszprém,Kossuth Lajos u.19 alatt/
Sopron 1 postán./cím:Sopron,Széchenyi tér 7-10./
Győr 1 postán./cím:Győr,Bajcsy-Zsilinszki u.46/
Szombathely 1 postán,/Kossuth Lajos u.18/
Mosonmagyaróvár 1 postán,/Mosonmagyaróvár,Engels F.u.3/

(4259)

KISVÁROS

Beszélgetés Makkos István celldömölki polgármesterrel

Hét éve egy város élén. A városfő amúgy kereszténydemokrata, hívei szerint a pragmatikus fajtából, úgyhogy Celldömölk akár – ahogy az országos állapotok mutatják – lehetne a politikai csatározások földje is. De nem az. Makkos Istvánnak respektje van. Vannak vitái is, de ezek nem nagyon hallatszanak el a tekintetes vármegye központjáig. Szóval déli napsütés, meg nyugis beszélgetés: egy kisvárosban.

– Úgy hírlik önről, hogy nem különösebben rajong a KDNP mai vezetéséért, meg hogy manapság – tán éppen emiatt? – inkább a háttérben marad.

– Bevallom, nem igazán szeretem a pártpolitikát, bár a kereszténydemokrata eszmékhez megpróbálok hű lenni. Való igaz, hogy a pártom olyan irányba mozdult el egy-másfél éve, ami nekem nem igazán tetszik. Annak idején sem foglalkoztam igazán országos politikával, ezt nem nekem találták ki. Bár korábban választmányi küldött is voltam, amikor Giczy urat megválasztották elnöknek, végképp tudatosult bennem, hogy ez nem az én terepem. Valóban inkább az úgynevezett pragmatikus szárnyhoz sorolnak, de én úgy vélem, hogy a KDNP igazi baja az, hogy egyik fél sem tisztázta, tulajdonképpen mit is akar. Inkább ideológiáról folyik ma a vita, nem a gyakorlatról. A KDNP megszűnt gyakorlatias pártnak lenni, s ez nekem nem tetszik.

– Egyes vélekedések szerint mára az országos politikából csaknem teljesen kiszorultak azok, akik az önkormányzatiság szemszögéből vizsgálják a politikát, s átadták helyüket az ideológia- és közhelygyártóknak.

– Ezzel egyetértek, és sajnos a KDNP-re hatványozottan vonatkozik mindez. E pártban nem nagyon van szükség az önkormányzati vezetők véleményére, ami persze megint csak a pragmatizmus hiányára utal. Jóleső érzés töltött volna el, ha összehívnak bennünket, és meghallgatják a véleményünket. Szerintem együtt elég sok értelmes gondolatot hoztunk volna össze, ami esetleg egy pártprogram alapját is képezhette volna.

– A pártpolitika mennyire nyomja rá a bélyegét a celli közéletre?

– A pártpolitika nem igazán játszik fontos szerepet a város életében, s azt hiszem, az önkormányzat működésében sem. Ez néha persze nagyon jó tud lenni, hiszen kizárólag a város érdekét tudják szem előtt tartani a képviselők, s ezzel egy csomó felesleges vitát is meg tudunk spórolni. Ugyanakkor persze a viták megspórolása nem mindig jó: hiszen a nézeteltérések nyilvánvalóvá tételével jobban ki lehet bogozni egyes problémákat. Celldömölk nem annyira polgárosodott és fejlett város, mint a megye más települései, ezt el kell fogadnunk. A város politikai közvéleménye ennek megfelelően nem túl bonyolult. Jószerivel két táborra osztható: a hívő keresztény emberekre, akik rendszerint a KDNP-re szavaznak, s az MSZP-nek is megvan az a nosztalgikus tábora, amely mindig a szocialistákra fog szavazni.

– Ön a már említett pragmatizmusnak tudja be azt is, hogy most az MSZP-vel kormányozzák a várost?

– Ez csak annyit jelent, hogy a '94-es választásokon a KDNP-nek és az MSZP-nek egyenlő számú képviselője jutott be a testületbe. Ezek után magától értetődő volt, hogy MSZP-s alpolgármestert javasoljak a képviselő-testületnek. Egyébként annak ellenére, hogy más pártban vagyunk, én tiszteletreméltó úriembernek tartom őt.

– Szentgotthárdtól Kőszegig vitákról hallhatunk, nem beszélve Szombathelyről; itt meg híre-hamva sincs a komoly csatározásnak. Tényleg ilyen nyugodt a helyzet, vagy ez csak a látszat?

– Úgy gondolom, hogy a többi önkormányzathoz képest tényleg nyugodt a helyzet. Ez részben a polgármesteri hivatal jó előkészítő munkáján is múlik. Nyugis város, az tény, de hát az is igaz, hogy egyetlen hírforrás sem erőlteti meg magát, hogy Celldömölkről hírt adjon. Ebben lehet, hogy mi is hibásak vagyunk, talán nem elég erélyesen hívjuk fel magunkra a figyelmet.

– Bocsásson meg, de van egyáltalán miről beszámolni? Kritikusaik azt is mondják, hogy a „nyugis város" jelzős szerkezetet bátran ki lehetne cserélni az „unalmas városra", hiszen voltak lehetőségek, olasz beruházástervek, amiből végül is nem lett semmi, meg aztán itt áll a Kemenesaljai Művelődési Központ névre hallgató kihasználatlan építmény is...

– Hát, biztos hogy van ebben némi igazság, mi már csak így vagyunk elkönyvelve. De azért nálunk is történnek dolgok, amikről sehol nem olvasok híradást. Ott vagyok a megyei közgyűlésen, úgyhogy tudom, milyen feneket kerítenek néha jelentéktelen ügyeknek. Számomra ez a város nem unalmas. Persze nem mondom, hogy itt annyi minden történik, mint Sárváron vagy Kőszegen, de ott a polgári életnek hagyományai vannak. Szóval nálunk is vannak ügyek, viták, összeszólalkozások: ez a természetes.

– Vitára adott okot a közelmúltban a celli olajtároló ügye is. Erről a beruházásról egy párt sajtótájékoztatóján kijelentették: a beruházás veszélyes a celli ivóvízkészletre, ezért a tiltakozók kilátásba helyezték, hogy akár a parlamentig is elmennek.

– Szóval: én szimpatizálok a Fidesszel, de ebbe nem kellene, hogy beleüssék az orrukat. Higgye el mindenki, mi is átgondoltuk azt, hogy mit csinálunk. Ez egy stratégiai tároló, aminek megépítése ellen nem sokat lehetett tenni. Úgy hirdették meg a központi pályázatot, hogy a tárolónak Celldömölk környékén kell megépülnie. A terület sem a miénk volt, úgyhogy most már csak arra kell figyelnünk, hogy a továbbiakban minden az előírások szerint történjék. Természetesen az ivóvízbázis óvása érdekében minél több garanciát szeretnénk kapni.

– Azért, gondolom, önben is volt kétely, amikor az ivóvízkészlet veszélyeztetettsége került szóba.

– Természetesen. Ilyen beruházást még nem láttam, olajtározó közelében sem voltam. Csak annyit tudtam, hogy sok ilyen van a világban, meg hogy egészen közel vannak a városokhoz. Amikor azonban már láttuk, hogy túl sokat ellene tenni nem tudunk, azt kellett néznünk, hogy mi az, ami hasznára lehet belőle a városnak.

– Például a helyi adó, amelyet a hírek szerint elirigyeltek a kemenesmihályfaiak is.

– Hál' istennek ebben már megegyeztünk, ők 58, míg mi 42 százalékát kapjuk meg az adónak.

– Ahhoz képest, hogy „Cellben nem történik semmi", sokan meglehetősen karakán döntésként értékelték, hogy a város kilépett a Vasi Víz Rt.-ből. Ez meglehetősen egyedülálló dolog a megyében, úgyhogy felvetődik a kérdés: megérte önállóskodni?

– Már az első évben látszott, hogy megérte kilépni, s hogy jó ötlet volt egy önkormányzati többségi tulajdonú kft.-t gründolni. Számtalan előnye közül talán a legfontosabb: ezentúl a celli önkormányzat határozza meg a vízdíj mértékét, tehát – sokaktól eltérően – mi legalább tudjuk, hogy miért annyi a vízdíj, amennyi. Én csak így tudok nyugodt szívvel szavazni, nem mint annak idején, amikor ideküldtek egy számlát, és vaktában kellett szavaznunk. Egyébként nekem volt is némi ellenérzésem a vízmű-szisztémával szemben. Általában ilyen „vizes" fórumokon el is szoktak marasztalni, hogy nem törődök eléggé a kistelepülésekkel, és csak a celli ügyet hajtom. Igen, én itt élek, s ennek a városnak tartozom felelősséggel.

– Egyesek szerint ez is az önkormányzatiság valódi értelme, vagyis hogy: „Döntsünk önmagunkról, méghozzá helyben!" Ön a megyei közgyűlés munkájában is részt vesz. Miként vélekedik a megyéről: mennyire számíthat rá itt a végeken? Azért kérdezem, mert sokak szerint a megyére nincs is szükség.

– Megvan a véleményem az ügyről, bár ez némiképp „irányított" vélemény, ugyanis egybecseng a KDNP közelmúltban Vasszécsenyben megtartott önkormányzati fórumá-

➡ ➡ ➡ ➡ ➡ ➡

nak nyilatkozatával. Ott elhangzott: a megyére mindenképpen szükség van. Én hozzáfűzném: egy erős megyére. A mai megye inkább reprezentatív szerepet lát el. Megyepárti vagyok, de ahogy ma működik, azzal nem értek egyet. Amit a megyei vezetők csinálnak, reprezentációs és koordinációs dolgokat, azt jól csinálják. De komoly pénzt kell a megye kezébe adni, valódi területfejlesztési célokra, mert vacak pénzekkel senki nem megy semmire.

– Kis pénz, kis foci, nagy pénz nagy foci – hogy egy közhelyet említsek. Egyébként focidrukker?

– Nagyon szeretem a futballt, de meccsekre nem járok ki.

– Most sem, hogy a Celldömölk feljutott az NB III-ba?

– Nem, most sem. De természetesen nagyon örülök a dolognak. Végre megindult valami.

– Azt mondják, a celli jókedv tetőzésében nagy szerepe van egy vállalkozó úriembernek, aki fanatikusan bízik a csapatban.

– Össznépi jókedvről nem beszélnék, mert ez elsősorban a focidrukkerek sajátja. Persze ez a város életében is érezteti hatását, hiszen ahol nincs túl sok szórakozási lehetőség, ott egy sikeres focicsapat sokat jelenthet. Az önkormányzat elsősorban azért boldog, mert az akció nem vesz igénybe városi pénzt. A csapatot kizárólag Antók úr finanszírozza.

– Hallom, lesz stadion is. Ha jók az információink, a Ligetben.

– Éppen ebben az ügyben lesz ma közmeghallgatás, merthogy aki nincs oda a futballért, az nem rajong az ötletért. Cellben a Liget nagyon megbecsült hely. Én azonban úgy látom, hogy ha ilyen lelkesedés van egy jó ügyért, akkor nem szabad akadályokat gördítenünk elé.

– A lelkesedést említette. De ön most már hét éve polgármester.

– Hát vannak dolgok, amelyekbe belefárad az ember. Néha el is keseredek, de nagyon nem tudja semmi sem elvenni a kedvemet. Ami leginkább el tud keseríteni, az az, hogy a város kiesik az érdeklődés homlokteréből, hogy a „mezsgyén" található, hogy a befektetői hullám még nem érte el. De egyáltalán nem látom sötéten a város jövőjét. Igaz, abban sem bízom túlságosan, hogy a földből előbújnak majd a külföldi beruházók, akik mind Celldömölkön akarják majd megcsinálni a szerencséjüket. Én tudok annak örülni, hogy hét év után is érzem a bizalmat, hogy értik az emberek: ha nem is tudok mindig, azért megpróbálok segíteni. Bevallom, szeretem a munkámat. Ehhez persze kell egy szerető család is, a feleségem, a lányaim. Amúgy egyszerű életet élek: ahova nem kell, oda nem megyek el. Ezért is hanyagolom a pártpolitikát, inkább otthon maradok a családommal.

Prieger Zsolt interjúja a Vas Népe június 28-ai számában jelent meg.

A Vas Megyei Közgyűlés kemenesaljai kitüntetettjei (3)

4260

Pataki Márton

A Vas Megyei Közgyűlés öt kemenesaljai személyt tüntetett ki az Önkormányzat Szolgálatáért Kitüntető Oklevél és Emlékplakett valamelyikével. Ezúttal **Pataki Márton** nyugdíjas tanárt mutatjuk be, aki kiemelkedő gyermek- és ifjúságvédelmi munkájáért kapta az elismerést.

A most 71 éves fáradhatatlan tanárember 8 gyermekes családban született Kópházán. Az elemi és a polgári iskola elvégzése után a soproni tanítóképzőben szerzett oklevelet 1947-ben, majd később, 1954-ben a Pécsi Pedagógiai Főiskolán tanári diplomát kapott.

Pedagógiai pályáját Apátistvánfalván kezdte, onnét Felsőcsatárra került, majd egyre közelebb Kemenesalja központjához. Nagysimonyi, Kemenesmihályfa volt az útja, aztán a celldömölki 1. sz. iskola következett, a mai Gáyer elődje. 1976-ban szakfelügyelőnek, majd 1980-tól vezető szakfelügyelőnek emelték ki.

1987-ben nyugdíjba vonult, de az iskolának, a gyermeknevelésnek egy pillanatra sem fordított hátat. Nyugdíjasként továbbra is az intézménynél maradt, ahol ifjúsággondozási feladatokat látott el egészen 1996. szeptember 1-ig.

Ezt a tevékenységet oly lelkiismeretesen végezte, hogy azt nem lehetett nem észrevenni. Tíz évig tartó ilyen irányú tevékenysége során mindig arra törekedett, hogy azok a családok, fiatalok, akikkel kapcsolatot kellett tartania, soha ne a pedagógust, a hivatalos személyt, hanem az embert, a barátot lássák benne. „Pácienseit" mindig ilyen aspektusból közelítette meg. Nehéz körülmények között nevelkedő fiatalokat kellett segítenie, a hátrányos helyzet csökkentése volt a feladata. A nyílt, tiszta, emberi közeledést, a segítőkészséget őszinteséggel hálálták meg a problémás családok. A látogatások során bizalmat és tiszteletet élvezett a szülők részéről, és ez tette lehetővé, hogy kiküszöbölje a helytelen nevelési beidegződéseket. Mindig azt vallotta, hogy a gyermek a jövő fundamentuma, és a jövő olyan gyümölcsöt fog teremni, amilyen magot a gyermekek lelkébe a szülők ma elvetnek.

Pataki tanár úr, Marci bácsi mindig nagy lángon égett. Sohasem fenyegette az a veszély, hogy belevész a szürkeségbe. Negyvenkilenc éves aktív pályafutása alatt 11 alkalommal tüntették ki. A kitüntetések közül kettőt a Miniszertanácstól kapott még 1979-ben és 1983-ban, nyugállományba vonulásakor pedig megkapta a Pedagógus Emlékérmet. Természetesen legszebben a legutolsó, a közelmúltban átvett csillag, hisz ezt már a hivatalos, aktív évek után, nyugdíjasként érdemelte ki.

Marci bácsi soha nem volt otthonülő típus, ma sem az. Nevéhez fűződik – Németh László kollégájával együtt – a Kórházért Alapítvány javára a közelmúltban rendezett jótékonysági est, aminek eredményeként a belépők árából és a felajánlásokból több mint félmillió forinttal gyarapodott az alapítvány összege.

Mostanság is gyakran bejár volt iskolájába megérdeklődni, nincs-e valami feladat. Szívesen készít plakátokat, rajzokat, ha arra van szükség. Hobbija ugyanis egyebek közt a festészet, a grafika. A Gáyer iskolában ma is megtekinthetők a magyar írók grafikai arcképei, amelyeket korábban készített.

Az idő persze Pataki tanár úrral is halad. Ő mindent megtesz, hogy aktivitása ne csökkenjen. Ez az aktivitás pedig eddig sem csak a saját javát szolgálta.

Völgyi László

4261

Elfogadták Celldömölk rendezési tervét

Közel másfél éves előkészítő munka után a város képviselő-testülete legutóbbi ülésén elfogadta a település általános és részletes rendezési tervéről szóló rendeletét.

A rendezési tervet az elfogadást megelőző közmeghallgatáson a kidolgozó Schőmer Urbanconsult Kft. képviseletében **Schőmer András** ismertette. Mint mondta: alapos előkészítés, tájékozódás során formálódott a terv, hiszen korábban már tartottak e kérdésben közmeghallgatást, egy reprezentatív felmérésben pedig a fiatalok véleményét is kikérték.

A rendezési terv elhatárolja a város bel-, és külterületi részeit. Kiemelten foglalkozik a Sághegyi Tájvédelmi Körzettel.

A rendezési terv alapján a hegyen csak a tervben meghatározott létesítmények helyezhetők el. Így például: pincék, présházak, idegenforgalmi, közlekedési, közmű, valamint mezőgazdasági létesítmények. Építési telkenként legfeljebb egy pincepréshazat magába foglaló épület emelhető.

Részletesen foglalkozik a terv a műemléki és helyi védettséggel, számbavéve a város műemlékeit, műemlék jellegű és városképi jelentőségű épületeit, valamint az ún. műemléki környezetet.

Városképi jelentőség szempontjából fontos épületként tartja számon a volt Lázár-házat. A Szentháromság téren álló római katolikus templom, valamint a Romtemplom és környéke műemléki környezetnek számít.

4262

Vidámságok a Vörösmarty utcai óvodában

A 150 gyermek jókedvét a kellemes tavaszi napsütésben a nagy pelyhekben hulló hó tette még varázslatosabbá óvodánk udvarán, amikor a kiszebáb elégetésével eltemettük a telet és köszöntöttük a tavaszt. A népszokások felelevenítése a gyermekek életkori sajátosságainak megfelelően több éves szervezett program alapján történik. Ennek egyik hagyománya a kiszehajtás, zöldágjárás óvodánkban.

A koratavasz első napjainak kedvenc virága csalogatja minden évben gyermekeinket a Rába-partra hóvirágot szedni, mely kedves ajándék az anyukáknak. Az autóbusszal történő utazás nagy élmény mindenkinek, de főleg azok számára, akiknek még erre nem volt lehetősége. A kicsik kosaraiba szedett virágszálak csokrozása a felnőttek délutáni feladata.

Szívügyünk az egészséges életmódra nevelés. Ennek szellemében az idén is megszerveztük 46 óvodás gyermek úszásoktatását a pápai uszodában. A gyerekek nagy része a program végére még a mély vizet is kipróbálta, de legtöbbjüknél megalapoztuk a vízbiztonságot, a vízben való félelemmentes tartózkodást. Remélhetjük, hogy a következő generációnak már nem kell autóbusszal utazni az uszodába...

A tavasz utolsó közös nagy programján az óvodai gyermeknapon nem a szokásos gyermekzsivajtól, hanem a versenyláz hangulatától, az önfeledt vidám énekléstől volt hangos óvodánk környéke. Gyermekeink az udvaron közösen készített vitaminsaláta összeállításánál belekóstoltak a szakácsművészet fortélyaiba. A Csoma Sütöde kemencemeleg, frissen sült ropogós kiflije csillapította az akadályokon átkelt gyermekek éhségét. Az előre elkészített akadálypályák különösen újdonságként hatottak, melyeken napokig játszhattak, próbálgatták ügyességüket, erejüket, bátorságukat.

Intézményünkben a 3–7 éves gyermekek harmonikus fejlődését a családi életvitelnek megfelelően, családi légkörű kortárs közösségben biztosítjuk. Óvodánk egyéni arculatát hangsúlyozza, hogy a hagyományokat ápoló gyermekcsoportokban a játék érzelemgazdagító, személyiségformáló erejét sikerül nevelésünk középpontjába állítani.

Nem szakítottunk a jól bevált programjainkkal sem. Vidám évzáró műsorok, a nagycsoportosok búcsúztatása zárta a kötött foglalkozásokat.

Csótár Csabáné óvodavezető

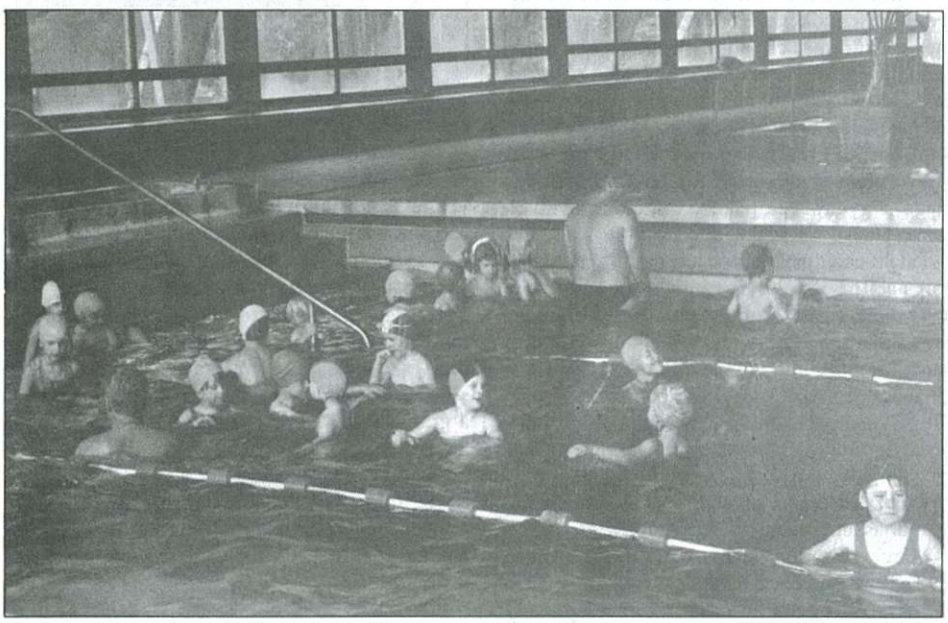

4263

Gáyer–svéd kapcsolat

Öt esztendővel ezelőtt Európa csaknem minden országában útjára indítottak egy nemzetközi környezetvédelmi programot, melyhez annak idején a celli Gáyer Gyula nevét viselő általános iskola is csatlakozott, Győrffy Lászlóné kezdeményezésére. A program két részre tagolódik. A zuzmó-program az éghajlatváltozás hatásait vizsgálja. A projekthez csatlakozók foglalkoznak ezenkívül a savas eső hatásaival, mérésével is. Tavaly októberben meglepő levél érkezett a svédországi Skellefte Hamn nevű városkából. Staffan Larsson írta, aki az egyik alapfokú iskolában a programot képviseli. Élénk levelezés indult a celli és a svédországi iskola diákjai-tanárai között. Februárban vetődött fel az ötlet: az eddigi levélkapcsolatot személyessel kellene felváltani.

Június első felében négy napra három svédországi pedagógus – a már említett Staffan Larsson, Jan Vinterek, Ann-Kristin Burlin – látogatott el Celldömölkre. Megismerkedtek Kemenesalja, illetve szűkebben a város nevezetességeivel, ellátogattak Budapestre, Sárvárra, valamint a Balatonhoz. Az utolsó tanítási héten jónéhány tanítási órán részt vettek, többről videófelvételt készítettek.

A két iskola nevelői megállapodtak abban, hogy jövőre kölcsönös látogatással erősítik meg a két iskola, illetve a két város kapcsolatát.

1998 májusában a svéd diákok és tanárok látogatnak Magyarországra, szeptemberben pedig a celliek vendégeskednek Svédországban.

4264

A Jánosháza és Vidéke Takarékszövetkezet négy évtizede

Május 24-én emlékeztek meg egy vidéket is magához vonzó pénzintézet elmúlt négy évtizedéről, az alapítókról, arról a szorgalomról, amely a nagyközség központi szerepét talán egyedül példázza napjainkban. **Kovács Ferenc** ügyvezető összegezte a megtett utat, felemlítve az épületeket is, ahogyan a községben „vándorútját" megjárta a szövetkezetük. De eljött az ideje, hogy végleges helyet találjanak és korszerűbb körülmények között szolgálják a lakosságot, a tagságot, és azt a húsz települést, amely hozzájuk tartozik. Ez szinte még ma is megfelel egy kisebb járás területének.

A központon kívül, ahol ma hét fő dolgozik, kirendeltségük működik Káldon és betétbegyűjtő pénztár Hosszúpereszegen és Gércén. Az ünnepi beszámolót olvasva régi nevekre bukkanunk az alapító tagok, az igazgatóság személyeit is beleértve, és hogy „elfutott" az idő, az is mutatja, hogy sokan a régiekből már nincsenek az élők sorában, de megtisztelő emléküket őrzik. A nevek között ott találjuk **Márkus László** volt ügyvezetőt, akit ezer szál fűzött ehhez az intézményhez, és egy alapvetésű egységet hagyott az utókorra. Ismerve szerénységét, mégis az ő szerepét ki kell emelni, ahogyan ezt az elhangzott ünnepi előadásban is szeretettel elmondták. A nevezetes évfordulóra felújították az épületet, ahogy belépünk, meglepő korszerűsítésnek lehetünk tanúi. S ez már a mai pénzvilágban valóban banki megjelenési forma, megállja a helyét. Az anyagiakat megteremtették ehhez, hisz saját forrásból fedezték a felújítást és a régi cégér alatt egy korszerű pénzintézet mutatja magát.

A negyven év alatt elért eredmények megalapozták, hogy ma is működhet a főleg kis településeket szolgáló intézmény, a valamikori 137 alapító tagot számláló szövetkezet ma már 3581 tagúra emelkedett, ez mindenképpen biztató a jövőre nézve is. Volt idő, amikor területveszteséget is elszenvedett a Jánosháza és Vidéke Takarékszövetkezet, de ez már tényleg a múlté. A felújult épület sejteti e jövőt, erről is szó esett. Válaszolni erre egyértelműen nem nagyon lehet, hisz a rohamosan változó körülmények meghatározzák a települések sorsát, az emberek, a tagság anyagi lehetőségeit, ami kihat a lakosságot mindig jól szolgáló szövetkezet létére. A pénz mindig meghatározó volt az emberek, a családok életében, és hogy napjainkban ez fokozottabban így van, annak tanúi vagyunk, most már nemzetközi és országos tekintetben is. A rádió és tv-műsorok, a napilapok szinte óráról órára adnak híradásokat a banki élet fejleményeiről. Akadnak elriasztó és lehangoló információk, ha valamikor, akkor napjainkban valóban a pénz a meghatározó és az dönt el létfontosságú ügyeket. Ezzel szembe kell nézni.

A már említett beszámolót meghallgatva és újra olvasva azért a bizakodás töltheti el a tagságot, a vezetőséget, abban a biztos tudatban és felfogásban, hogy keményebben meg kell dolgozni a fennmaradásért. Jánosháza valóban szegényebb lenne e szövetkezet nélkül. A valamikori járási székhelynek is számító nagyközség a térség központja maradt éppen e banki szolgáltatás révén, hisz az ide tartozó falvak leginkább e kötődés révén érzik magukénak Jánosházát, a lakók pénzügyeik végett jelennek itt meg gyakorisággal. A régi időkre visszagondolva nagy kötődés volt a jánosházi piac, a vásárok, a rangos kereskedelem és a kulturális rang. Beismervén, hogy sok minden változott és megkopott az évtizedek során, éppen ezért hangsúlyozottan elsőrendű szerepet jelent a Jánosháza és Vidéke Takarékszövetkezet.

Minden bank életképességét a pénzügyi helyzete alakítja. E tekintetben a jánosházi szövetkezetre a stabilitás a jellemző, a betétállomány emelkedő tendenciát mutat, és ez mindenképpen biztató. Ha bekövetkezne egy jelentősebb gazdasági fejlődés az érintett térségben, akkor a talpon maradás biztosított, és ez reményekkel kecsegtet. A felújított szép épületben nem csak a látványosság adja az értéket, hanem a gondolkodás módja is lépést kíván tartani a kor követelményeivel, és ez megkívánja a célszerűséget, a tervezést, a távlatokra mutató gondolkodást. Az évfordulós ünnepi ülésen minderről szó esett, törvényes keretek között a gazdálkodás fontosságát látják maguk előtt a vezetők és a tagság is. A gazdálkodási tényezők beható ismerete, a tőkeellátottság perdöntő a létezéshez, és a nevében is rejlő „takarék" ott munkál a mai vezetőkben, erre tanította és tanítja őket a megtett út és napjaink kihívásai. Tudják, hogy saját erejükkel lehet eredményesen és magabiztosan megvívni a harcot. Mindezt üzenetként is felfoghatjuk mindazok számára, akik tagságuk révén vagy más módon kötődnek ehhez a – négy évtizedet megélt – rangos és fontos gazdasági egységhez. Akarják, hogy továbbra is hivatásuknak megfelelően szolgáljanak és birtokosai lehessenek a bizalomnak, amely eddig is éltette Jánosháza és környéke bankját.

(X)

h265

A celli gimnázium alapításának hiteles krónikája

Gimnáziumunk 50 éves jubileumi ünnepségeinek hatása nyomán több oldalról felmerült annak óhaja, hogy az iskola alapításának részletes és hiteles történetét is hasznos lenne feltárni a mai nemzedékek előtt. Igaz, hogy megjelent az iskola Évkönyve, mely átfogó ismereteket ad a múltról, s ehhez járul az első, mondhatjuk alapító öregdiákok által kiadott ÍGY KEZDŐDÖTT című emlékkönyv, de a részletes ismeretekre is érdemes lenne odafigyelni, hiszen egy háborús összeomlás után romokon kisarjadt élet „világra jötte" a mának is üzen. A következő időszakban megpróbáljuk olvasóink elé tárni mindazt, amit az alapítás küzdelmeiből hasznosnak látunk. Mottónk ehhez: „Minden kifejlődés, előmenetel, erő, érték és szerencsének legmélyebb sarkalatja a kiművelt emberfő. A tudományos emberfő mennyisége a nemzet igazi hatalma." (Széchenyi István: Hitel.)

1. Az előzmények – az iskolavonatok

Amint megindult az élet a front átvonulása után városunkban, úgy indult meg iskoláinkban is a tanítás, majd megtörténtek a kényszervizsgák június hónapban. A Nemzeti Bizottság ülésén már a kora nyár elején felvetődött az a kérdés: mi lesz a vidéki középiskolákban – Pápán, Szombathelyen – tanuló ejáró diákgyerekek sorsa?! Hogyan járnak iskolába az 1945/46. tanévben, hogyan fogják tanulmányaikat folytatni? A vasúti forgalom az előzetes tájékozódás szerint eleve kizárta annak lehetőségét, hogy biztosítani tudja szeptemberben, az iskolaév kezdetén a régi iskolavonatok beindítását. Ezért az egyik gyűlésen elfogadtak egy határozatot, amely szerint be kell adni azonnal egy jól megindokolt kérvényt, még most, a kellő időben Szombathelyre a MÁV Üzletvezetőségre, hogy az új iskolaévben indítsa meg és közlekedtesse azt a vonatot, amelyik a korábbi években szállította a diákokat Pápára. Ennél a vonatnál érdekelve volt Celldömölk, Külsővat, Mihályháza, Nemesszalók, Vinár, Marcalgergelyi, Szergény, Békás, Mezőlak a maga 160-180 diákjával. A celldömölki Nemzeti Bizottság levélben kereste meg az érdekelt községek Nemzeti Bizottságait: ők is küldjék meg indokolt kérvényüket, hogy megfelelő indokokkal lehessen érvelni a vonat megindítása érdekében.

Az összesített adatokat s a kérvényeket a celldömölki Nemzeti Bizottság júliusban felterjesztette, azonban a válasz, mely elutasító volt, csak szeptember 3-án érkezett meg. Indoklása az volt, hogy a kérdéses vonatot: mozdony, szén és személykocsi hiányában bevezetni nem tudják. Pártközi megegyezés alapján még aznap éjjel három tagú küldöttség – Békefi György, Jobb István, Szita István érdekelt szülők – az 1319-es vonattal felutazott Budapestre Gerő Ernő akkori közlekedésügyi miniszterhez, döntsön ebben az ügyben. A miniszter külföldön, Bebrits államtitkár izgalmas várakozás után fogadta a küldöttséget (ő a miniszterelnökségen tárgyalt), és meghallgatta őket. És most idézem a nálam lévő kéziratos emlékezést:

„Elmondva ügyünket és olvasva iratainkat fel volt háborodva, vegyék tudomásul elvtársak, van szén, van mozdony és kocsi, tehát nincs akadálya az iskolavonat beindításának. Azonnal táviratot küldetett a szombathelyi ÜV-nek, hogy a kért vonatot szeptember 6-án feltétlenül vezessék be s a tett intézkedést azonnal jelentsék. Mi persze boldog örömmel köszöntük a hathatós és gyors intézkedést s búcsúzni kezdtünk. Nem úgy elvtársak, mondotta mosolyogva az államtitkár, amikor igyekezetünket látta. Nekem is volna egy kérésem Önök felé. Tudják, hogy teherkocsi-hiányunk van. Hozzanak Önök is egy kis áldozatot ellenértékül a bevezetett iskolavonatért: javítsanak meg tíz db. fedett teherkocsit társadalmi munkában. Kicsit zavarba jöttünk, hiszen nem tudtuk elképzelni, hogyan teszünk eleget a kérésnek, mégis, gondolkodásra nem volt idő s nem volt más feleletünk: a feladatot elvállaljuk és a kocsikat rendbe hozzuk. Erre az államtitkár elbúcsúzott és kérte, hogy a kocsikat az állomásfőnöknek adjuk át és ő jelentse azoknak elkészültét neki." (Szita István kéziratos emlékezése.)

A küldöttségjárás eredményéről értesítette a Nemzeti Bizottság az érdekelt falvak hasonló szervezeteit azzal, hogy doboltassák ki a falvakban: szeptember 6-án az iskolavonat menni fog! De mi lett a tíz kocsival? Először nem mozdult senki! Micsoda kocsit állítottak ki: az oldala lukas, a feneke részben van meg, oldalvasai elgörbülve! Szerszámjuk nincs. Hát még a többi kilenc kocsi: siralom! S aztán mégis Koltai József asztalos irányításával a műhely dolgozói megjavítják őket, *munkaidő után*, és az érdekelt szülők kifizették. S az állomásfőnök három hét múlva jelentette: a tíz kocsi társadalmi munkában elkészült.

A fentebb elmondottak előzménye annak a harcnak, amely ezután teljes erővel megindult és állandóan napirenden volt a celldömölki gimnázium létesítéséért. Nem csodálkozhatunk rajta, ha a családok közül – látva, hogy milyen körülményes utánjárás eredményezte az iskolavonat, a távoli iskolába járás lehetőségét, küzdeni végeredményében a nagyobb tudás, a magasabb műveltség megszerzéséért, azaz a jövő, a holnap érdekében – egyre többen ébredtek rá arra a gondolatra, hogyha ennyi gyerek jár be a környező városok iskoláiba, akkor itt Celldömölkön is benépesíthető egy középiskola. Ámde az iskola létesítésére irányuló hivatalos kérelem – az állandó sürgetés ellenére nagyon későn ment el, kellő személyi és tárgyi indokok alá nem támasztották.

Nádasdy Lajos

h266

PECZNYIK PÁL

Tegyük munkánk boldogan

Tervezgetünk mi emberek,
álmot szövünk előre,
ha jó termés lesz a nyáron,
hasznot hajtunk belőle.
Ám jó termést illetően,
megszégyenít az álom,
késő-tavaszi fagy nyomán,
nem lesz gyümölcs a fákon!
Azért mégse keseregjünk.
Atyánk gondot visel ránk.
Nála: mindenből van bőven,
szégyenkeznénk ha látnánk.
Bízzunk benne: tavaly is volt,
idén is lesz kenyerünk,
reménységgel aratunk majd,
hogyha reménnyel vetünk.
Urunk ránk bízta a munkát.
Áldás, szent kezébe van.
Ne kérdezzük: érdemes-e?
tegyünk munkánk boldogan.
S ha eljő a gyümölcsszedés,
szőlőszüret ideje,
színes, ízes gyümölcsökben,
gyönyörködjön a szeme.
Szálljon hozzá hálaimánk,
a tőle nyert erőért,
asztalunknál elfogyasztott,
mindennapi kenyérért!

Ne feledje:
Új Kemenesalja kéthetente!

Az Új Kemenesalja hirdetési tarifái:

– egész oldal	16 000 forint
– fél oldal	8 800 forint
– negyed oldal	5 600 forint
– nyolcad oldal	3 900 forint
– tizenketted oldal	2 100 forint
– apróhirdetés	600 forint

A hirdetési díjakat 25 százalék áfa terheli.

A többször, azonos szöveggel hirdetők megjelenésenként

5 százalék kedvezményt kapnak.

Lapunk megbízott, hivatalos hirdetésszervezője **Nagy Antal** Celldömölk, Mikes Kelemen utca 14. III. em. 12. szám alatti lakos, a polgármesteri hivatal műszaki osztályának ügyintézője.

4267

GYERMEK, SZÜLŐ CSALÁD, ISKOLA

Ötvenéves oktató-nevelő munkám, valamint a több ezer családlátogatás során tapasztaltak tükrében a következőkben azokat a kérdéseket, nevelési helyzeteket igyekszem sorba szedni, amelyek a család által megoldandó feladatként jelentkezhetnek, s amelyekre vonatkozóan általános érvényességgel adhatok tanácsot. Egyúttal válaszolni kívánok azokra a kérdésekre, amelyek a kedves szülőket foglalkoztatják.

Egyes szülők már előre félnek az óvodától, kerülik a játszótereket, mert szégyellik gyermekük viselkedését. Tehetnek ők erről?

Az eltelt évtizedek alatt rengeteg gyereket ismertem meg, sok család életébe pillanthattam bele, lehetőségem nyílt nevelési módszereik, szokásaik megismerésére. Érdekes összehasonlítani a 20-25 évvel ezelőtti helyzetet a maival. A mostani gyermek nem álmodozhat, vágyakozhat semmi után, igazából nem is akarhat semmit, mert a szülő – amit csak a száján kiejt – azonnal megveszi, teljesíti. A jelszó: „Több legyen, jobb legyen neki, mint nekem volt." Van aztán a dolognak másik oldala is: a folytonos rohanás, hajsza (főállás, másodállás, kft., túlóra stb.) forgatagában a gyermek nevelésére már nem jut idő. Tehát a szülők mindent megadnak, ráaggatnak, és ezzel megnyugtatják a lelkiismeretüket. Észre sem veszik, hogy a legfontosabbtól fosztották meg őket, az igazi, bensőséges, meleg szülő–gyerek kapcsolattól, amely nélkülözhetetlen a nevelés minden területén. Ami a gyermekek viselkedését illeti, azt nem szégyellni kell, hanem akaratát kell fejleszteni, erősíteni, edzeni. Ha ez elmarad, legtöbbször az akarat helyett „az akaratosság" fejlődik ki, és ez okozza a gyakori konfliktusokat, szülői elkeseredést, s egyszerűen nem tudja, hol, mit rontott el.

Az akarat fejlesztését már kisgyermekkorban kell elkezdeni. Pl.: hagyjuk a gyereket, hadd próbálgassa a cipőjét felhúzni, befűzni, begombolni a kabátot, engedjük egyedül enni stb. Kezdetben ezek a munkálatok nehezen mennek, sok időt vesznek igénybe, de kárpótlást jelent az a büszkeség, hogy egyedül tudta elvégezni mindazt, amit eddig csak a „nagyok" tudtak.

Ha játék közben összedől a dominó, a torony, a ház, nem szabad rögtön odaugrani, megcsinálni helyette. Türelemmel, okos szóval biztatni kell, hogy kezdje újra. Esetleg mellé ülni segíteni, irányítani, de nem helyette elvégezni. Ha nem vesszük ki a kezéből a tennivalókat, idővel rájön, ha nagyon akarja, maga is el tudja végezni azokat. Ha mindig kiszolgáljuk, ha mindent elvégzünk helyette, soha nem kerül konfliktushelyzetbe, a gyermeknek nem lesz módja a konfliktust megoldó képességének fejlesztésére.

Ha semmiért nem kell erőlködnie, le is szokik arról, hogy bármit is akarjon, hogy önállóan cselekedjen. És mi történik akkor, ha a szülő esetleg nem ér rá vele foglalkozni? Ilyenkor „ég, föld rászakad", hiszen nem is tudja, hogy egyedül is öltözködhetne, ehetne. Ilyenkor addig ordít, rúg, kapálódzik, amíg el nem éri célját.

A valóság az, hogy az önállósághoz akaratra van szükség, és az önállótlan gyermekek egyben akaratgyengék, s ebből kifolyólag akaratossá fejlődnek, félreneveltségük gyakran megkeseríti szüleik életét. Ha a kismamák az otthon töltött időt okosan használnák ki, nem szégyellnének egy-két pedagógiai szakkönyvet is elolvasni, nem kerülne annyi neveletlen, félrenevelt, akaratos gyermek az óvodákba, iskolákba. Mert nem ezekben az intézményekben romlanak el. Ezt felelősséggel merem kijelenteni. Nincs az a rossz óvoda vagy iskola, amely le tudná rombolni egy gyermekben mindazt, amit a szülői ház épített.

Óriási jelentőséggel bír – egy életre szól – a szülők példája, nevelési felfogása a bontakozó értelmű kicsiny gyermek életében. Ha jól nevelték, jó példát látott a tisztelettudásra, a becsületes munkára, a szerénységre, az őszinteségre, arra, hogy erős akarattal, a saját erejéből igyekezzen célt elérni, akkor ezzel a gyermekkel nem lesz probléma az óvodában, az iskolában, mert ott tovább folytatjuk az otthon megkezdett jó szokások, tulajdonságok építését. De, ha mindezek hiányoznak, nem építődnek bele az első években a gyermek személyiségébe, akkor az iskolában nehéz lesz, nem is lehet elkezdeni. Talán az óvoda tud valamit pótolni, behozni a hátrányokból, de ez is csak akkor hatásos, ha az otthoni háttér megerősíti azt.

Mi a véleménye az országot járó csellengő gyermekekről? Kik ők?

A gyermeknevelés legfontosabb színtere a család és az iskola. Ha a két intézmény között megbomlik az egymást kisegítő, harmonikus kapcsolat, akkor nagy baj van. Rohanó életünkben felborultak a régi normák, s a fent említett párkapcsolatok veszélybe kerültek. A szülő, hogy terveit, álmait megvalósíthassa, ideges, semmire sincs ideje, ezért a nevelés gondját teljes egészében a bölcsődére, óvodára, iskolára akarja testálni. A magukra maradt gyermekek csak nézik és nem értik, hogy mire jó ez. Ők is a világon vannak, miért nem törődnek egy keveset velük is. A gyermek nem felnőtt, nem lakásra, pénzre, ruhára van elsősorban szüksége, hanem szeretetre, biztonságra, hogy bármi történik is, ő a legfontosabb. Mert valóban, történjék bármi; válás, lakás-, vagy állváscsere, a gyerek életét nem lehet újra kezdeni. A gyermek érzi ezt a feszült helyzetet, előbb-utóbb befelé fordulva igyekszik a környezetével a kapcsolatot megszakítani, menekülésként intézményen kívül galerikbe verődik, mert tartozni akar valakihez. A megromlott kapcsolat eredményeképpen a gyermek a családon kívül választ magának „szülőképet". Olyan barátokat keres, akik befogadják, de számára egyértelműen negatív példát adnak, helytelen viselkedésmódot sajátíttatnak el vele. Ezekből a gyermekekből lesznek a bandatagok, a gyerekkorú bűnelkövetők, erkölcsileg érzéketlenek, közösségellenesek, valamilyen élvezeti cikkhez, esetleg droghoz kötődnek.

Ezek a gyerekek általában azok, akiknek otthoni körülményeik rendezetlenek, akiket elhanyagolnak, akikből hiányzik a családhoz való kötődés, akik nap mint nap csak gyűlölködést, ridegséget, nemtörődömséget tapasztalnak otthon, akiknek szülei alkoholisták, brutálisak, erkölcstelen életvitelűek, vagy éppen bűnözők. Félreértés ne essék, a világért sem akarok általánosítani. A vészharang nem azt jelenti, hogy ég a ház, csupán azt, hogy szaporodnak benne a gyúlékony anyagok, s félő, hogy mindaddig nem tudunk ellene tenni, míg nem változik meg helyes nevelési módszerünk, és családon belül nem jön létre a békés, boldog, egymást megértő, szerető szülő–gyermek kapcsolat. Erre annál is inkább szükség van, mert az ifjúság között egyre több a lelki beteg, a befeléforduló, az arrogáns, a passzív, s akadnak jónéhányan, akik lezser közönnyel, vagy éppen görcsös daccal lépnek az önpusztítás útjára.

Most, hogy vége van a tanításnak, milyen nyári programokat ajánl a gyermekes családoknak?

Ez függ természetesen a család anyagi körülményeitől. A neveléslélektani szempontból a válogatás nélküli televíziózás, a céltalan kerékpárhajsza, disco, az üres lötyögés, csavargás helyett a nyári táborozást tartom a legmegfelelőbbnek. A tábor világa minőségileg különbözik az iskoláétól. Ez egy kilépés a megszokott társas – családi, baráti – helyzetekből. A pedagógus–gyermek kapcsolat a táborban sokkal intenzívebb, érzelemgazdagabb és tartósabb, mint az iskolában. Ebben a helyzetben a gyermek függése, nevelőre utaltsága nyilvánvalóbb.

Más lesz adott gyermeknek az iskolához, a pedagógushoz fűződő kapcsolata, ha tapasztalja a személyes ügyekben való törődést, segítőkészséget, gondoskodást és szeretetet. A túlságosan elkényeztetett gyermeknek, úgymond „anyámasszony katonának" sem árt, ha két hétig önállóságot, helytállást tanul a táborban, de ugyanez vonatkozik az agresszív, összeférhetetlen, vagy önző gyermekekre is. A tábor sok gyermek számára tartogat valódi újdonságot, hiszen végre természetközelbe kerülnek. Kiszakadva a kényelmes, mindennel elhalmozó komfortos városi létből az erdő fái, a mezők és legelők élőlényei kerülnek testközelbe. Így tudatosodik bennük az a tény, hogy mennyi szépség és mennyi érték van ebben a csodálatos kis országban. A különböző tábori vetélkedők, sportfoglalkozások, kirándulások, táborbtűzi műsorok töltik ki a gyermekek életét. Nevelő és fejlesztő hatásuk jótékonyan befolyásolja az önállóság, az öntevékenység erősödését, amellett a szórakozás és pihenés igényét is kielégítik. A gyermek függetlenebb és önállóbb lesz, önismerete mélyül, gazdagszik.

Ne féljünk a veszélyeztetett vagy hátrányos helyzetű tanulók táboroztatásától sem.

Pataki Márton
ny. tanár

4268

Egy fotós szép terve

A családok rejtett fiókjai őrzik a régi fényképeket, de gyűjtik intézmények, különösen a múzeumok és helytörténészek, legfőbb értékük az emlékezés lehetősége. A megfakult fényképeken szinte *tapintható* a kor, azaz a történelem, a család emléke, a gyermekkor, öregszülők, esküvői képek, katonaság és sok minden más. A fényképezés nagy dolog, szép mesterség, régebben és ma is valamiféle misztikum lengi körül. A pillanatot örökítő fotó a kíváncsiság hordozója, milyenek is vagyunk, ez adja a leghitelesebb választ. A történetírás része egyben, nélküle nehezebb lenne hiteles választ adni.

A fényképezés hőskora egyenesen bámulatos. Gyűjteményemben találtam egy képes levelezőlapot, amelynek a keltezése a századelő, pontosabban az 1908-as esztendő. A lepel alá búvó fényképész előtt ülnek a gyermekek, és bizonyosan elhangzott a repül a kismadár!, s máris kattant a régi „masina", majd egy idő után elővarázsolódott a kép. Minden városnak, tájnak megvoltak a rangos fényképészei, csak említjük **Mesterházy Gyula** bácsit, vagy **Szabó Gizellát** városunkból. Köztiszteletben álló művészek voltak a fotózásban. Napjainkban is – természetesen már más technikával – dolgoznak műtermeikben **Hetényi László** és a **„Szilvi fotó"**. Nagy tisztelettel gondolok az amatőr fotósokra is. **Szabó Ferenc** munkáiból is őrzök nagyszerű, pótolhatatlan képeket. Őrzik ezek a régi, még eredeti formájában lévő Sághegyet, a város utcáit, „piarczot", állomást, más középületeket. Ha Szabó Ferenc nem fotózza le mondjuk a Ság tetején még a harmincas években meglévő várromot, amelynek omladozó falain mi is ültünk, akkor csak tényleg legenda lenne Vak Béla király várépítési terve, amely hegyünk jeles történelme a régi korokra utalva.

Mindezért nagyszerű kezdeményezésnek érzem Hetényi László elhatározását, hogy fotótörténeti gyűjteményt kíván létrehozni. Ez nagyban gazdagítaná, színesítené Celldömölk kulturális értékeit. A régi eszközök, más tárgyak kíséretében a fényképezés nagyszerű múltját tárhatja fel. Ezúton kérhető, hogy aki teheti, támogassa a vállalkozást, önzetlenül, a szép cél érdekében. A lakásban, padlásokon porosodó fotózási eszközök kerüljenek méltó helyükre.

Arra hívunk fel e cikkben, hogy aki teheti, kopogtasson be Hetényi László műtermébe, gyarapítván a kialakulóban lévő gyűjteményt. Mindezt ezúton is előre köszöni a nemes ügy érdekében.

D.J.

Zenebarátság Krieglachban

4269

Magyar lány Brahms zongorájánál

„Der Mensch ist ohne Musik nicht vollständig, sondern ein Fragment". (Zene nélkül az ember csupán töredék, nem egész.) Az idézet Kodály Zoltántól származik, és az ausztriai Krieglach zeneiskolája próbatermének falán díszlik. A steiermarkti, mintegy ötezer lakost számláló nagyközségben adtak júniusban nagysikerű koncertet a celldömölki Ádám Jenő Zeneiskola növendékei.

Kodály-idézetre bukkanni egy hegyek közé rejtett osztrák településen: kellemes meglepetés. Ennél meglepőbb élmény csak akkor éri a Magyarországról jött látogatót, amikor – a celli zeneiskolások koncertjének kellős közepén – egy tízéves forma osztrák fiúcska azt újságolja, hogy „ő tudja ám, hol van Vas megye, meg Celldömölk, mert sokszor járt már arrafelé".

Apró, a kívülállónak olykor mit sem mondó jelek – gesztusok, mozdulatok, közös kódok – jelzik két ember, két iskola, és – kitágítva egy kicsit a kört – két náció kapcsolatát.

– Itt a Mürz völgyében négy zeneiskola nagyon szorosan összetart: köztük a mürzzuschlagi és a krieglachi. A legjobb vonósnövendékekből alakult egy zenekar, amely tavaly Budapesten vendégszerepelt, majd visszafelé megálltak Celldömölkön is egy hangverseny erejéig – mesélte Szép Zoltán, a szombathelyi szimfonikusok egykori vezetője, aki jó tíz esztendeje három Mürmedencei zeneiskola között osztja meg idejét, s aki – mint azt később, a közös ebédnél Rudolf Zangl, a krieglachi iskola igazgatója megjegyezte, eséllyel pályázhatna a „magyar és az osztrák kultúra nagykövete" címre.

A kis osztrák településen, és a szomszédos, kilencezer lelket számláló Mürzzuschlagban élénk kulturális élet folyik: a Magyarországon holtszezonnak számító nyári időszakban is egymást érik a kulturális rendezvények. A celldömölki vendégeket Ernst Smole, a mürzzuschlagi Kunsthaus vezetője is köszöntötte és kalauzolta. Az igazgató – aki apai ágon szlovén származású – érdeklődésünkre elmondta: nagyon fontosnak tartja, hogy legalább Közép-Európa nációi megismerjék és megértsék egymást. A Kunsthaus rendezvényei, „Was" címen negyedévente megjelenő folyóiratának számai is ezt a célt szolgálják. Évente tizenhárom millió schillingből gazdálkodhatnak, és – az igazgatóval együtt – mindössze négy főállású alkalmazottat foglalkoztat az intézmény.

Jakob Schrittwieser, Krieglach polgármestere – miután egyenként kezet fogott a népes celldömölki delegáció minden egyes tagjával – a kultúra népek felettiségéről szólt. „A zene összeköti a szíveket" – mondta.

S hogy e mondatban mennyi igazság rejtezik, arra egy óra elteltével ékes bizonyságot szolgáltatott a mürzzuschlagi Brahms Múzeumban tett látogatás, ahol a galériatulajdonos jóvoltából a celli vendégek – köztük is a legbátrabb Mogyoróssy Júlia, aki egy rövid darab eljátszására is vállalkozott – kipróbálhatták azt a zongorát, amelyen Johannes Brahms komponálta jónéhány híres és ismert művét.

Tervek szerint a tavaly az osztrák növendékek celldömölki látogatásával kezdődő, idén celli viszonzással feleleventett iskolák és városok közötti kapcsolatnak jövőre lesz folytatása: Orosz Sándor, a celli iskola tanára – Szép Zoltán mellett az ő erőfeszítését is dicséri a mostani látogatás – és Süle Ferenc igazgató celldömölki találkozásra hívták az osztrák vendéglátókat, és diákjaikat.

K. V.

(4270

A Gáyer-hét '97 eredményei

Angol fordítói pályázat:

1. helyezett: Ambrus Gábor,
2. helyezett: Finta Violetta,
3. helyezett: Németh Mátyás.

Német fordítói pályázat:

I. kategória (5. o. tagozat és 5–8. o. nem tagozat)
1. helyezett: Gerencsér Orsolya, Lukács Eszter, Nagy Tamás,
2. helyezett: Németh Mátyás, Rózsás Zsófia.

II. kategória (6–8. o. tagozat)
1. helyezett: Ambrus Dániel,
2. helyezett: Ambrus Gábor,
3. helyezett: Döbörhegyi Nóra.

Szavalóverseny:

7–8. o. 1. helyezett: Szijártó Viktória,
2. helyezett: Balogh Veronika,
3. helyezett: Kormányos Erzsébet.
5–6. o. 1. helyezett: Hartmann Nóra,
2–3. helyezett: Berta Rita, Majlinger Marietta.

Mesemondóverseny:

1. o. 1. helyezett: Vargyai Viktória,
2. helyezett: Linka Bernadett,
3. helyezett: Rózsás Márton.
2. o. 1. helyezett: Rozsi Margit,
2. helyezett: Gerencsér Dóra, Varga Viktória,
3. helyezett: Kerék Adrienn.
3. o. 1. helyezett: Gombási Árpád, Rózsás Árpád,
2. helyezett: Horváth Ramóna,
3. helyezett: Vargyai Zsuzsanna, Hegedüs Máté.
4. o. 1. helyezett: Holpert Enikő, Remete S. Gergő,
2. helyezett: Bakonyi Ildikó,
3. helyezett: Kozma Sándor.

Cell BAU KFT

Celldömölk, Építők útja 2.
/ volt Műszaki Ipari Szövetkezet helyén /

1997. július 1-től értékesítünk zártszelvény, lemez, idomacél és egyéb vasárukat.

Továbbra is kedvező áron értékesítjük a járólapokat, csempéket és fajansz árukat.

E termékekből
20.000 Ft feletti készpénzes vásárlás esetén 5 % kedvezményt adunk!

Egyes termékeink akciós áron kaphatók.

(4271

Pályázati felhívás

A Vasi Honismereti Egyesület és a Falusi Turizmus Vas Megyei Szövetsége pályázatot hirdet Lakóhelyünk, településünk rejtett értékei címmel

A pályázat célja, hogy segítsen felderíteni, számba venni azokat a kevésbé ismert, vagy nem kellően tudatosult helyi kulturális, természeti, történelmi értékeket, helytörténetileg fontos tárgyi emlékeket, épületeket és egyéb objektumokat, amelyek ma még megmenthetők, és amelyek gazdagíthatják a falu, az adott település értékleltárát, és növelhetik idegenforgalmi vonzerejét.

A pályázat mind a szellemi, mind a tárgyi értékfeltárást és értékőrzést ösztönözni kívánja a következő témakörökben:

1. **Helyi értékleltár készítése,** amely adott település kevésbé ismert, tárgyiasult történelmi, helytörténeti, kulturális, természeti és idegenforgalmi értékeket, vagy ezek valamelyikét tárja fel pontos és hiteles leírást adva ezekről.

2. Kevésbé ismert, a nyilvánosság előtt jórészt rejtve maradó **helyi, szellemi értékek** leírása (beleértve a szokásokat, hagyományokat, sajátos helyi ünnepeket, gasztronómiát stb.) és javaslat ezek továbbélésének, megmentésének, hasznosításának lehetőségeire.

3. **Idegenforgalom, turizmus másképpen.**

a) Néhány napos komplex **program megtervezése, összeállítása** a településre látogatók, érdeklődő turisták számára, amely maximálisan a helyi sajátosságok, látnivalók és értékek megismertetését segíti.

b) Javaslat, tématerv helyi kiadvány, ajánló katalógus, prospektus, leporelló stb. tartalmának, anyagának összeállításához.

Pályázatot nyújthatnak be magánszemélyek, családok, és egyéb közösségek, intézmények. A pályázat jeligés! A pályázó nevét és pontos címét tartalmazó, zárt borítékot kérjük mellékelni. Terjedelmi korlátozás nincs.

DÍJAZÁS: Témánként: I–II–III. díj, valamint oklevelek, különdíjak kerülnek átadásra.
(Ifjúsági és felnőtt kategóriák)

A pályamunkákat 2 példányban kérjük benyújtani az alábbi címre:

VASI HONISMERETI EGYESÜLET
9700 Szombathely, Ady tér 5.
Határidő: 1997. november 15.

Az eredményhirdetés 1998. január 31-ig megtörténik.

A meghirdetők fenntartják a jogot a pályamunkák hasznosítására, kiadványokban való megjelentetésére.

Egyedül

Ennyire azért mégsem kellett volna magamra hagynotok...

Mezei szorgalom

4272

A szőlőben

A folyamatos peronoszpóra és lisztharmat elleni megelőző permetezések mellé napjainkban feltétlen be kell iktatni a zöldrothadás és a molyok elleni védekezéseket is.

A nyerges szőlőmoly második nemzedéke most károsít. Aki a rajzás során nem védekezett ellene, mert a permetezési fordulója éppen más időpontban volt, az feltétlenül akadályozza most meg a hernyók károsítását. A használható szerekről részletes listát közöltem a május 22-i számban. A molyok elleni védekezés fontosságát indokolja a rágáshelyek sebein bekövetkező Botritisz megtelepedés és fertőződés. A szőlő zöldrothadását és szürkepenészes rothadását *ugyanaz* a károsító mikrogomba okozza.

Csupán a kárkép és a fertőzési időpont alapján nevezzük kétféleképpen a bajt. Ha a kórokozó a virágzás alatt fertőzte meg a szőlőszemet, akkor a bogyó belseje kezdetben barnul, majd az élősködő felélve a nedvességet megtöppeszti azt. Ekkor beszélünk zöldrothadásról.

Ellenben ha ugyanez a kórokozó a kifejlődő, vagy érésben levő szőlőbogyó felületén sérülést talál, akkor kívülről telepszik meg, elszívja a nedvességet, a bogyó aszalódik, a felületén szürke penészkiverődés jön létre. A károsításnak ezt a formáját nevezik szürkerothadásnak.

Most kell a tetejezéseket, más néven csonkázásokat elvégezni. A júniusi csonkázás gyengíti a tőke erejét, rontja a minőséget. Akkor szakszerű a művelet, ha a fürt felett még megmarad 7-8 levél. Ekkor csökken a hónaljhajtás-képződési inger, elegendő levél, azaz vegykonyha marad a szőlőcukor-termelésre.

A júliusi forróság beköszöntével erős levél- és fürtlisztharmat-fertőzésre számíthatunk.

A gyümölcsösben

Az almatermésűek varasodás és lisztharmat elleni permetezéseit a kialakított menetrend szerint folytatni kell. A csonthéjasok közül a már letermett meggy- és cseresznyefák védelmét sem szabad azonban elfeledni. A levéllikasztó gombák ellen továbbra is rendszeres permetezés szükséges.

Rendkívül fontos a fákon maradt termés eltávolítása és megsemmisítése, mert ezek a múmiák a továbbvivői a moniliának.

Az almatermésűek rendkívül súlyos betegsége a közelmúltban hazánkban is fellépett TŰZELHALÁS, amelyet az Alföld után a szomszédos Zala megyében is megtaláltak.

A betegséget egy *baktérium* okozza. Nevét a tűzperzselésre emlékeztető hajtásszáradásról kapta. *A betegség csak az almatermésűeket* – mint az alma, körte, birs, naspolya, galagonya, berkenye, madárbirs, tűztövis, japánbirs, Stravaesia – *pusztítja*, **a csonthéjasokat nem fertőzi meg.**

A betegség legszembetűnőbb tünete a fiatal *hajtásvégek pásztorbotszerű* meghajlása, amelyeken a megvörösödött levelek még *a következő tavaszon is* megmaradnak, mintha rásültek volna. Ránézésre könnyen összetéveszthető más kártevők okozta kárképpel. Csak a baktérium laboratóriumi meghatározása után lehet a hasonló kárképekről eldönteni, hogy tűzelhalásról van e szó.

A közölt képek közül az 1. kép szivarsodró eszelény kárképét, a 3. kép a hajtáshervasztó darázs kárképét, a 2. kép pedig a tűzelhalás kárképét mutatja.

A baktérium fertőzi a virágzatot, a terméskezdeményt is. A fertőződött terméskezdemény *megfeketedik*, mumifikálódik, de *nem hullik le*. Az ágakon és a fa törzsén bekövetkező fertőződésnél a beteg és az egészséges rész határán lilás színű, besüppedt kéregelhalások, sebek keletkeznek. A kéreg rendszerint *felreped*.

A kórokozó egyaránt terjed szaporítóanyaggal, virágporral, a virágokat és a baktérium-kiverődés nyálkacseppjeit látogató rovarokkal, művelő eszközökkel és szerszámokkal, széllel, esőcseppel stb.

A fertőzés terjedési sebessége elérheti a *napi 70 centimétert hajtásonként!*

Az egyes fajok és fajták fogékonysága és érzékenysége rendkívül eltérő. Eddigi ismeretek szerint a birs és a körte *menthetetlen*. Az almafajták általában gyors metszéssel gyógyíthatók, azonban az egyes fajták és alanyok érzékenysége nagyon eltérő.

A tűzelhalás ellen leghatékonyabban a megelőzéssel érhetünk el eredményt. Csak növényegészségügyileg mentesnek igazolt fákat ültessünk.

Fontos további feladat a korai felderítés. A beteg növényi részeket, hajtásokat azonnal el kell távolítani úgy, hogy a tünetmentes részből is kimetszünk 40-60 cm-t. A kimetszett részeket el kell *égetni*.

A vegyszeres védekezés lehetősége adott. Használható a Champion 50 WP, Bordóilé FW, Bordóipor, Rézoxidklorid 50 WP, Aliette 80 WP, Kasumin 2 L. Az engedélyezési okiratokat nem régen módosították, ezért csak az újonnan nyomtatott címkéken találkozunk ennek a veszedelmes betegségnek a nevével.

Virágzásban fellépő járványkor a növényegészségügyi hatóság *kereskedelmi forgalomba nem kerülő* antibiotikumot biztosít térítésmentesen.

Dr. Hollósy István

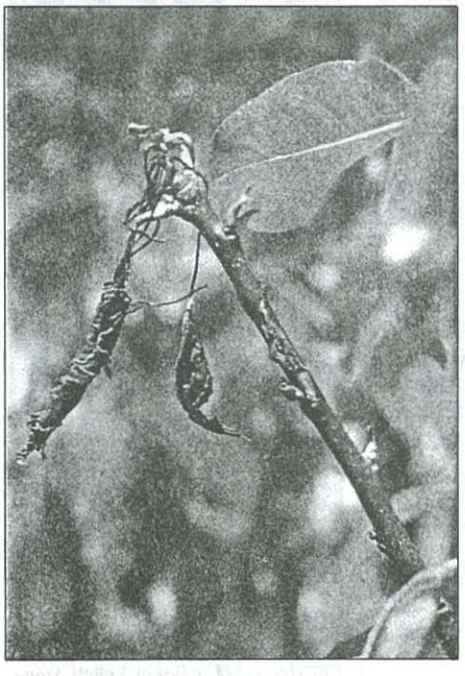

Szivarsodró eszelény (körte)

Tűzelhalás (alma)

Hajtáshervasztó darázs (körte)

4273

Ülést tartott a Kemenesaljai Területfejlesztési Társulás

Jó egy évvel ezelőtt szerte az országban egymás után alakultak meg a kistérségi területfejlesztési társulások, azzal a céllal, hogy hazai és nemzetközi pályázatok elnyerésével, több település összefogásával olyan beruházásokat valósítsanak meg, melyekre önerőből nem lennének képesek az önkormányzatok.

A kemenesaljai, huszonnyolc községet magábafoglaló társulás június tizenegyedikén értékelte működésének első évét. Mint **Makkos István,** a társulás elnöke elmondta: az első év biztató tapasztalatokat hozott. A részt vevő önkormányzatok tagdíjaiból összesen 950 ezer forint folyt be a társulás számlájára. Több pályázaton is sikerrel szerepeltek ezenkívül. Így: egymillió forintot kaptak a Vas Megyei Területfejlesztési Tanácstól kistérségi turisztikai program megvalósítására, a Magyar Turisztikai Szolgálat pedig egy kistérséget bemutató kiadvány megjelentetését támogatta.

Az elért eredményeken kívül szó esett az elkövetkező időszak feladatairól, pályázati lehetőségeiről is.

A részt vevő polgármesterek azokról a pályázatokról szóltak, melyeken településük indulni szeretne, s ismertették a legszükségesebb beruházásokat is. **Mesterházy Ilona,** Kemenessömjén polgármestere egy Sömjént Celldömölkkel összekötő út létesítését, illetve a község csatornázását, **Szelestey László,** Boba első embere a Boba–Nemeskocs alkotta mikrotérség földgázellátásának megoldását szorgalmazta. Nagysimonyiban komoly problémát jelent a belvíz – derült ki **Molnár Miklós** polgármester szavaiból, míg Jánosházán a nemrég elkészült szennyvíztisztítóműhöz szeretnének megfelelő csatornahálózatot kiépíteni.

Majthényi László, Egyházashetye polgármestere pedig a dél-kemenesaljai ökorehabilitációs program elképzeléseit vázolta. A térség egyetlen városi rangú településén, Celldömölkön – Sárvárral közösen regionális hulladéklerakó, hulladékfeldolgozó telep létesítését tervezik. Szükséges lenne továbbá a sághegyi utak rendbetétele is.

Az ülés végén szó esett arról, hogy – egy korábbi határozatnak megfelelően – a jövőben lakosonként 100 forintra emelkedik a települések által fizetendő hozzájárulás.

4274

A Vöröskereszt kitüntetettje: Horváthné Stukics Erzsébet

Az idei vöröskeresztes napon, amelyet Celldömölkön rendeztek meg, két lelkes vöröskeresztes tag vehetett át kitüntetést. Egyikükről, *Erdélyi Antalról* már egyik korábbi számunkban olvashattak.

Horváthné Stukics Erzsébet, a jánosházi alapszervezet titkára a Kiváló vöröskeresztes munkáért kitüntetés ezüst fokozatát vehette át a megemlékezésen.

Huszonöt éve védőnő, 1984 óta dolgozik Jánosházán. Szintén negyedszázada vöröskeresztes titkár is. Részt vesz a vöröskereszt területi vezetőségének munkájában. Az önkormányzati választásokon a FIDESZ jelöltjeként indult, és került be a helyi képviselő-testületbe. Védőnőként az Országos Egészségügyi Kabinet tagja. A Kiváló egészségnevelő kitüntetéssel jutalmazták odaadó, önzetlen munkájáért.

A jánosházi alapszervezet 34 lelkes taggal működik. Legfőbb feladatuknak tekintik a véradások szervezését, az idősek és a szociálisan rászorulók segítését. 1995 óta részt vesznek a „Pályázat egészséges falvakért" mozgalomban. Ennek keretébne sikerült pénzbeli támogatást nyerniük, amit játszótérépítésre, óvodai úszásoktatásra, és az idősek napjának megszervezésére fordítottak. Tavaly nagyobb összeghez jutottak, így százezer forint értékben élelmiszercsomagot tudtak kiosztani a rászorulóknak, és jutott belőle az óvodának is. Minden évben mozgássérült gyerekeket üdültetnek Balatonfenyvesen, nyár végén pedig ugyanitt két nyugdíjas tagjuk nyaralhat több éves lelkiismeretes munkája jutalmául.

Jelentős programjuk volt a véradók kitüntetése, amely ünnepélyes keretek között zajlott. Tavaly novemberben fogászati vetélkedőt rendeztek a két általános iskola között, ahol a zsűri vöröskeresztes tagokból állt, és a díjakat is a szervezet ajánlotta fel. Sikeres volt a húsvéti tojásfestés és a kismamaklub is.

Több mint 10 éve működtetik a 8-as és 84-es út Jánosháza melletti kereszteződésében az elsősegélynyújtó állomást. Az elsősegélyhely nyaranta június 15-étől augusztus 30-áig, pénteken délután 2 órától 8-ig, szombaton és vasárnap déltől este 8-ig nyújt segítséget az arra autózóknak. Tudjuk, hogy a nyári hőségben jól esik egy pohár hideg víz, de fájdalomcsillapítót is kaphatnak itt az erre járók. Az ügyeletet a tagok biztosítják, a felszerelést pedig a celli és a helyi önkormányzat. Ezért anyagi ellenszolgáltatást nem kapnak a lelkes segítők, de munkájuk elismeréseként a Vöröskereszt megyei szervezete minden évben, nyár végén jutalomkirándulást szervez részükre.

Az utánpótlás is megoldott, hiszen ifjú vöröskeresztesek tevékenykednek az iskolában, és segítenek a rendezvények lebonyolításában, gyakran kimennek az elsősegélynyújtó állomásra is az ügyeletessel. Horváthné Stukics Erzsébet csecsemőgondozó tanfolyamot is vezet az iskolásoknak, akik sikeresen szerepelnek a különböző versenyeken.

Eddigi tevékenységüket szeretnék folytatni, így terveik között továbbra is az öregekre és a rászorulókra való odafigyelés áll az első helyen. Tervezik a Babamama klub megszervezését, melyhez szponzorok támogatását várják.

Horváthné Stukics Erzsébet védőnőként eljut a családokhoz, ismeri helyzetüket, ez képviselői és vöröskeresztes munkájában egyaránt előny. Egészségnevelő tevékenységére és lelkes odaadására nagy szükség is van a faluban.

Kitüntetéséhez gratulálunk, és kívánjuk, hogy továbbra is hasonló lendülettel és kitartással végezze munkáját a gyerekek és kismamák körében, a képviselő-testületben és a vöröskeresztes szervezet élén egyaránt.

Nováki M.

4275

Jól sikerült a református hittantábor

Június végén hittantábor volt a Zalaegerszeg melletti Kávás a celldömölki református egyházközség szervezésében. Erről kérdeztük Szentpály-Juhász Imre református lelkészt.

– Milyen mottóval szerveztétek a tábort?

– Fő célunk volt hitünk megerősítése, de az új barátságok kialakulása és az eseménydúsan eltöltött napok sem elhanyagolható tények.

– Kik vettek részt a táborban, milyen program várta a jelenlevőket?

– Az első csoportban 15, az általános iskola 1–3. osztályos tanulója, míg a másodikban 11, 4–7. osztályos diák vett részt Celldömölkről és Sárvárról, illetve a környező községekből. Az összesen öt napig tartott rendezvényen a központi téma Jézus példázatai voltak. Ezt egy 15 fordulós vetélkedő, valamint a reggeli és esti áhítat keretében dolgoztuk fel. Más, kötetlenebb program is volt: rajz-, festés- és gyurmaverseny; Ki mit tud?; éjszakai kirándulás és bújócska; tábortűz; énektanulás stb.

– Várható-e folytatás?

– A gyerekek hazafelé már azt kérdezték, mikor lesz megint tábor. Ettől jobb buzdítás nem igen kell a jövő évi hittantábor – a reménység szerint – még hosszabb időtartamú és tartalmasabb megszervezéséhez.

gy.

✧ SPORT ✧ eredmények – események ✧ SPORT ✧

4276

LABDARÚGÁS

Befejeződött a bajnokság a megyei II. osztály sárvári csoportjában is. A bajnokság jánosházi sikerrel zárult, ők végeztek az első helyen, így 15 év után ismét a megyei I. osztályban szerepelhetnek a nagyközség labdarúgói.

A kemenesaljai csapatok utolsó fordulóban elért eredményei:

Jánosháza–Kemenesmagasi 2:0 (0:0)

Jánosháza, 350 néző, vezette: Kotsis.

Jánosháza: Szente – Pacsi, Takács, Rétfalvi (Závecz), Szomorkovics (Laczi) – Tóth, Kiss, Horváth, Hermann – Markos, Lenorics. Edző: Szente József.

Az első félidő eredménytelen játéka után a II. félidőben magasabb fokozatra kapcsoltak a hazaiak, így győzelemmel ünnepelhették bajnoki címüket. G: Lenorics és Kiss.

Szergény–Rábapaty 2:1 (0:1)

Sportszerű mérkőzésen a második félidőben sikerült a szergényieknek fordítani, és begyűjteni a 3 pontot.

G: Horváth B., Barna, illetve Biró Kornél.

Nagysimonyi–Ostffyasszonyfa 4:0 (3:0)

A simonyi csapat ezen a mérkőzésen minden csapatrészben az ellenfél fölé nőtt, és ilyen arányban is megérdemelten nyert. G: Asbóth (3), Gosztola.

Tabellaparádé

Megyei I. osztály

1. Celldömölk	34	27	5	2	109-20	86
2. Kőszeg	34	23	5	6	106-41	74
3. Tanárképző	34	16	9	9	58-39	57
4. Uraiújfalu	34	17	6	11	58-42	57
5. Rábatótfalu	34	14	9	11	47-36	51
6. Táplán	34	14	8	12	57-40	50
7. Gyh-Szt.kir.	34	14	6	14	57-62	48
8. Pamut	34	12	9	13	42-53	45
9. Sárvári V.	34	12	7	15	49-63	43
10. Trika KSE	34	11	9	14	42-58	42
11. Vasvár HSK	34	12	5	17	40-54	41
12. Nárai SK	34	11	8	15	51-68	41
13. Csörötnek	34	10	10	14	52-65	40
14. Kemenesalja	33	10	9	14	49-70	39
15. Vép KSK	34	9	10	15	49-68	37
16. Nagyrákos	34	10	5	19	47-74	35
17. Csepreg	33	7	13	13	44-60	34
18. Csákányd.	34	8	3	23	58-102	27

Megjegyzés: Lapzártakor a Kemenesalja–Csepreg óvás alatt lévő mérkőzés ügyében még nem született döntés.

Megyei II. osztály

1. Jánosháza	26	18	4	4	61-22	58
2. Pecöl	26	14	9	3	56-20	51
3. Gérce	26	13	9	4	48-22	48
4. Kemenesmagasi	26	14	6	6	36-22	48
5. Ostffyasszonyfa	26	12	6	8	47-50	42
6. Szeleste	26	10	7	9	40-43	37
7. Nagysimonyi	26	11	3	12	44-50	36
8. Hegyfalu	26	9	7	10	44-46	34
9. Jákfa	26	7	10	9	34-42	31
10. Kőrismenti	26	7	10	9	35-48	31
11. Rábapaty	26	6	8	12	36-56	26
12. Szergény	26	6	5	15	39-51	23
13. Bő	26	3	9	14	29-50	18
14. Hegyhát SE	26	4	3	19	32-69	15

Körzeti bajnokság

1. Simaság	20	15	1	4	72-23	46
2. Mersevát	20	14	2	4	71-71	44
3. Csénye	20	13	3	4	57-24	42
4. Alsóság	20	12	1	7	62-30	37
5. Izsákfa	20	10	2	8	37-28	32
6. Sitke	20	7	3	10	26-36	24
7. Boba	20	7	3	10	34-56	24
8. Nemeskocs	20	7	0	13	39-68	21
9. Egyházashetye	20	6	0	14	36-60	18
10. Csönge	20	5	2	13	32-80	17
11. Kenyeri	20	5	1	14	27-67	16

4277

ASZTALITENISZ CsB.

Férfi NB II., Barna-csoport

1. Kaucsuk SE Kaposvár	18	17	1	–	35
2. CVSE-MÁVÉPCELL	18	11	5	2	27
3. Linde-Aladdin SE	18	11	1	6	23
4. Fejérvíz SK	18	9	4	5	22
5. Kanizsa Sörgyár SE	18	10	1	7	21
6. Csanádi Á. KSI II.	18	8	1	9	17
7. Dombóvári Vasutas	18	7	2	9	16
8. O. Jutas Veszprém	18	5	2	11	12
9. Alfadat SE Tatabánya	18	2	1	15	5
10. Széchenyi FSC Győr	18	–	2	16	2

Férfi NB III., Kehrling-csoport

1. Vasép	20	16	3	1	35
2. Bük	20	16	2	2	34
3. ÉVSE-HIDRO GM	20	14	1	6	31
4. Vertikál	20	13	1	6	27
5. Mosonmagyaróvár	20	10	3	7	23
6. Peremarton	20	11	–	9	22
7. Várpalota	20	8	1	11	17
8. Celldömölk II.	20	6	2	12	14
9. Kanizsa II.	20	4	–	16	8
10. Sümeg	20	2	2	16	6
11. Pápa	20	1	1	18	3

CELL MANKÓ
Gyógyászati segédeszköz kereskedés
ÚJ HELYEN a Füstös mögött a Bevásárló udvarban középen!
Járókeretek, mankók, ágytálak.
Minden betegellátással kapcsolatos eszköz.
Orvosi vények beváltása is.
Telefon: 06/60/376-917, 95/420-623
NYITVA: Hétfő: szünnap
Kedd–csütörtök: 8.30–12.00 és 13.00–16.30
Péntek: 13.00–16.00, szombat: 8.00–12.00

ÚJ KEMENESALJA
CELLDÖMÖLK VÁROS ÖNKORMÁNYZATÁNAK LAPJA

Felelős kiadó: MAKKOS ISTVÁN polgármester. ✧ A szerkesztőbizottság tagjai: Dala József, Györe Géza, † Horváth Lajos (örökös tag), Káldos Gyula, Molnár Gábor, Nádasdy Lajos (nívódíjas), Németh Tibor, Völgyi László. Felelős szerkesztő: BURKON LÁSZLÓ. Szerkesztőség: Celldömölk, Szentháromság tér 1. ✧ Nyomdai előkészítés: Szignatúra Kft., Szombathely. Nyomás: Antók Nyomda, Celldömölk. ISSN 0865-1175