IX. ÉVFOLYAM, 13. (141.) SZÁM ■ 1997. JÚLIUS 3.

ÚJ KEMENESALJA

CELLDÖMÖLK VÁROS ÖNKORMÁNYZATÁNAK KÉTHETENTE MEGJELENŐ LAPJA ■ ÁRA: 27,50 FORINT

Mi újság a mesteri és a borgátai strandon?

Celldömölk lakói a nyári hőségben tavainkon és folyóinkon kívül a két környékbeli termálfürdőn, Mesteriben és Borgátán mártóznak meg legszívesebben. E két fürdőn néztünk körül, van-e változás a tavalyiakhoz képest.

Mindkét strand hagyományosan május 1-jén nyitott – bár az időjárás nem igazán volt kegyes az első fürdőzőkhöz –, és szeptember 30-ig várja a vendégeket.

A mesteri fürdőnek a helyi önkormányzat a tulajdonosa és az üzemeltetője egyaránt. **Csirkovics Gyula** polgármester elmondta, hogy erre a szezonra felkészülve az önkormányzat egy-

millió forint értékű felújítást végzett. Ebből a közönség keveset láthat, hiszen az összeg nagy részét a föld alatti munkálatok emésztették fel. Látható azonban, hogy mindkét medencét vízkőtelenítették, lefestették, a hideg vizes medencét pedig feszített víztükrűvé tették, így a víz cseréje megoldódott. A kismedence 34-36 °C-os, a nagymedence vízhőmérséklete pedig 32-33 °C.

Bizonyára minden arra járó kíváncsi, mi lesz a kerítésen kívüli, gazzal jócskán benőtt úszóme-

(Folytatás a 2. oldalon)

Megújult a Kemenesalja Ipartestület vezetősége

A közelmúltban tisztújító taggyűlést tartottak a Kemenesalja Ipartestületnél. Az új elnök **Márton Tivadar** mélyépítő vállalkozó, helyettese **Kovács Zoltánné** női szabó lett. Vezetőségi tagok: **Csőre Imre** festő, **Ángyán Zoltán** esztergályos, Jánosháza és **Czöndör István** kőműves, Ostffyasszonyfa.

Az időközben megtartott vezetőségi ülésen elhatározták, hogy szorosabbá fűzik a vezetőség és a tagság kapcsolatát. A lakosság jobb tájékoztatását elsősorban az Új Kemenesalja segítségével szeretnék elérni. Felújítják a régi hagyományokat, mint a nyugdíjastalálkozó, az iparosbál. Az önkormányzattal és a rendőrséggel együttműködve próbálnak fellépni a kontárok és a feketegazdaság ellen.

Elhatározták, hogy a Városkörnyéki falvakban iparosgyűléseket tartanak, így segítik az ipartestületi tagokat.

Az új vezetőség bízik abban, hogy egyre többen megújítják a tagsági viszonyukat azok közül, akik az elmúlt időszakban szüneteltették azt, és ezzel erősítik a több mint 100 éves ipartestület egységét.

völgyi

Bajnok az Eötvös

A Magyar Köztársaság diákolimpiai bajnoka kézilabdában a II. korcsoportos fiúknál a Celldömölki Eötvös iskola csapata! Az országos döntő legjobb játékosa Császár Gábor, legjobb kapusa Németh Tamás lett. Az országos döntő diákolimpiai válogatottjába választották még Grebenár Gábort is.

MÁRVÁNY

MUNKARUHA, CSEMPE, JÁRÓLAP KISKERESKEDÉS

Celld., Mikes K. u. 27.

Munkaruhák, munkavédelmi cipők.

Csempék, járólapok széles választéka.

Fürdőszoba-berendezések, szaniterek, csaptelepek, fugázóanyagok, csempe-, járólapragasztók.

Szeretettel várjuk kedves vásárlóinkat!

Lakossági kezdeményezésre

Lesz víz az izsákfai temetőben

Valószínűleg kevés olyan temető található az országban, ahol nincs víznyerési lehetőség. Az izsákfai sajnos ezek sorába tartozik. Aki öntözni akar – márpedig a temetőben az öntözés elkerülhetetlen –, kénytelen elgyalogolni a Kódó patak partjára, ahol 8-10 lépcsőn lehet lejutni a vízhez. Még elgondolni is rossz, mi történhetne, ha vízmerítés közben valaki a patakba szédülne...

Ez az áldatlan helyzet most megszűnni látszik – tudtuk meg **Farkas Zoltántól**, a részönkormányzat vezetőjétől. Lakossági kezdeményezésre gyűjtés volt a városrészben, és egy hét alatt 51 ezer forint jött össze. Ez az összeg elegendőnek látszik egy öntözésre alkalmas vizet adó kút megfúrásához.

Ha lehet hinni az ígéretnek, július közepén már lesz öntözővíz az izsákfai temetőben.

V.L.

Kemenesalja a megye nagy asztalánál

Kovácsolódik a Vas Megyéért Egyesület, amelyről több hírben értesültünk. Létrejött a harminctagú elnökség, és elkezdődött a gondolkodás, a tervezgetés e nem csekély feladatra szerveződő munka kibontakoztatásáról. Egy régóta beígért találkozás lehetőségével íródik ez a cikk a magyar és nemzetközi gyógyászatban is kiemelkedő szerepet vivő, nagy tekintélyű személyiséggel, **prof. István Lajossal**, az

(Folytatás a 3. oldalon)

Mi újság a mesteri és a borgátai strandon?

(Folytatás az 1. oldalról)

dence sorsa, mikor mártózhatunk végre meg benne. A polgármester elmondta, hogy a medence építésére irányuló tervek időben és stratégiában egyaránt elhibázottak voltak. 1992-ben kezdték el építeni, utoljára pedig 2 éve történtek rajta munkálatok. Azóta – állagmegóvás híján – sokat romlott az állapota. Sem ennek befejezésére, sem a fürdő további üzemeltetésére nincsenek meg az anyagi lehetőségei a meglehetősen kis költségvetésből működő önkormányzatnak. Éppen ezért rövid időn belül pályázatot írnak ki a fürdő üzemeltetési jogára, és az előtte elterülő 3 hektáros terület hasznosítására. Az önkormányzat ettől várja a fejlesztést, és remélhetőleg a várva várt új medence sorsa is megoldódik. Érdeklődők már vannak, hazaiak és külföldiek egyaránt.

A szolgáltatásokat tekintve ebben a szezonban is két büfé, egy fagylaltozó és egy újságárus pavilon üzemel a fürdő területén. A nyári tervek között szerepel úszásoktatás az Eötvös iskola tanulói számára, és vízi aerobic az Éva Fitness Szalonnal közös szervezésben.

Nyitva tartás: elő- és utószezonban: 9-től 18 óráig, főszezonban 8-tól 19 óráig.

Belépőjegyek: felnőtt: 180, gyermek 120 forint.

Hét alkalomra szóló bérlet: felnőtteknek 1100, gyermekek részére 700 forint. Csoportok 20 százalékos, mozgássérültek 50 százalékos kedvezményt vehetnek igénybe.

A borgátai fürdő és a hozzá tartozó 100 férőhelyes camping tulajdonosa a helyi önkormányzat, üzemeltetője pedig a Borgáta Forrás Bt., mely 20 éves bérleti szerződést kötött a helyi önkormányzattal. Ebből az első 5 év az idén telik le. Az elmúlt években jelentős fejlesztések történtek a strandon. Elvégezték a föld alatti vezetékek cseréjét, 200 méteren kicserélték a lefolyórendszert, a fennmaradót ebben az évben végezték el. 1995-ben gyermekpancsoló épült, és felújították az egyik medencét. Idén tovább folytatták a föld feletti átalakításokat. Fagyálló burkolattal látták el a vizesblokkot, megújult és esztétikussá vált a bejárat is. Az átalakítások és fejlesztések várhatóan tovább folytatódnak, hiszen az új fürdőtörvény értelmében 2002-ig úgynevezett vízforgatókkal kell ellátni az ilyen típusú fürdőket. A beszerelési munkálatokat nem tekintve a berendezés várható költsége mintegy 24 millió forint lesz. A tervek között szerepel egy fedett medence megépítése is, amely megszüntetné a szezonjelleget, és egész évben a vendégek gyógyulását szolgálhatná. Az ilyen irányú igényekről a közeljövőben közvéleménykutatással igyekszik meggyőződni az üzemeltető. Ezeknek a távoli terveknek a megvalósulása azonban a tulajdonos önkormányzattal való megegyezéstől függ. A tervek között szerepel a gyógyvízzé nyilvánítás is, amit hosszú klinikai vizsgálatok előznének meg.

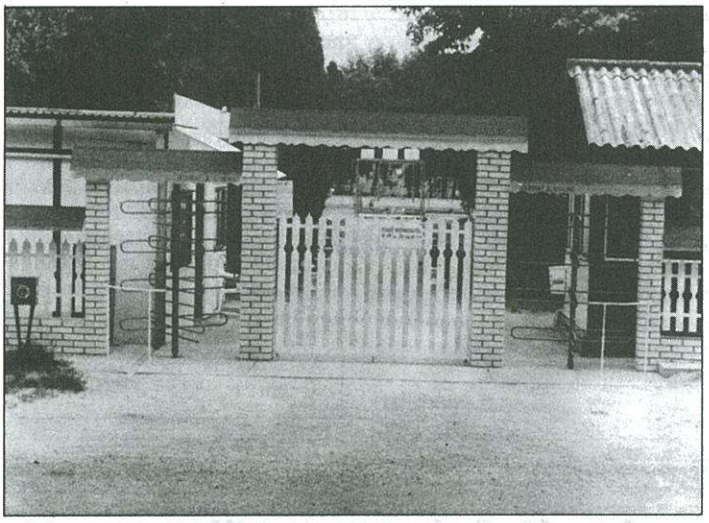

A megszokott vendéglátó egységek mellett ebben a szezonban nyit az új presszó, a vendégek igénybe vehetik a masszőr és az agytréner szolgáltatásait. A nyári tervek között szerepel egy országos campingtalálkozó, és július 26-án egy esti fürdőzéssel egybekötött sportnap, amelynek programjában néptánc, rock and roll és citerazene is helyet kap.

A fürdőn 4 medence üzemel folyamatosan. A medencék vize 36 °C, 35 °C, 28 °C, a gyermekpancsolóé 32 °C.

Nyitva tartás: naponta 8-tól 19 óráig. Belépőjegyek: felnőtt 200, gyermek 160 forint. A heti bérlet a felnőtteknek 1330, a gyerekeknek 1050 forintba kerül.

Ha az időjárás kedvező lesz, és lehetőségük van rá, látogassák meg ezeket a fürdőhelyeket, a nyári hőségben bizonyára jól fog esni egy kis fürdőzés.

Nováki M.
Fotó: Völgyi L.

NYÁRI VÁSÁR
A CELLDÖMÖLKI LAKBER. ÁRUHÁZBAN
30-40% ENGEDMÉNNYEL

Szekrénysorok	39 900 Ft-tól
Kis kanapék	18 900 Ft-tól
Franciaágyak	44 900 Ft-tól
Étkezők, asztal + 6 db szék	53 900 Ft-tól
Paplan	1 790 Ft-tól
Takarók	2 100 Ft-tól
Ágyneműk	1 540 Ft-tól
Thomson TV	49 890 Ft-tól
Mosógép	15 590 Ft-tól
Centrifuga	14 990 Ft-tól
Gáztűzhely	35 400 Ft-tól
120 literes bojler	29 900 Ft-tól

LAKBERENDEZÉSI ÁRUHÁZ
VÁRJUK KEDVES VÁSÁRLÓINKAT!

Kemenesalja a megye nagy asztalánál

(Folytatás az 1. oldalról)

egyesület megválasztott elnökével.

A kérdéseket kérdések követték, amelyekre leghitelesebben csak sokak vélekedése alapján lehet válaszolni. Közös ügyünk, hogy Kemenesalja értékeinek megfelelően kaphasson helyet a megye most „ácsolódó" nagy asztalánál. Ehhez minél több tanácsadásra, javaslatra van és lesz szükség, amelyhez mindnyájan hozzátehetünk valami érdemlegeset. Az összefogás nélkülözhetetlen, és az elnök már ezért fáradozik, meditál, szervez – a kezdeti időszakban is nagy ambícióval. Régi kapcsolatunk és ismeretségünk alapján jött létre a kis eszmecsere, talán érdemes erről írni, természetesen a cikk terjedelmi korlátait betartva.

Mit várna Celldömölk és környéke az egyesülettől? Az elnök úgy képzeli, hogy oda-vissza legyen értelme és haszna az együttmunkálkodásnak.

– Nálam hivatottabbak vannak a válaszadásra, bizonyára megteszik majd, de ha már megkérdeztek, a következőkről szóltam – mondta a professzor. – A legfontosabbak egyike az lehetne, hogy a megye minden tájegysége nyújthassa és bontakoztathassa ki saját értékeit, és ez adjon alapot egy nagyobb értéket teremtő fejlődéshez, már a jövő nemzedékekre és az eljövendő ezredévre szólóan. A tájegységeknek hasonlóságaik mellett vannak eltérő értékeik.

A mi tájunkról is hozhatunk példákat, említvén köztük a gazdasági szférát, amely mégiscsak a legfontosabb a sorban, akkor Kemenesalja mezői, az itteni szorgalom, a kiváló állattenyésztés is nagyon fontos tétel. Érthetjük ezt a szövetkezetekre, káeftékre, a magángazdaságokra és így tovább. A vasutat nem lehet „leírni" még a mai autós világban sem. Önkormányzati kezdeményezésre két éve készült egy tanulmány, amely több témában részletesebb választ tud nyújtani gazdasági, fejlesztési kérdésekben. Ennek a hasznát be kell számítani.

Arra a kérdésre, hogy milyen szellemi erő mozdulhat meg térségünkben az egyesületi munka érdekében, nem nehéz a válaszadás. Látható, hogy még a legkisebb települések is mozdulnak pozitív irányba bizonyos anyagi források hiánya ellenére is. Úgymond az akarás és a törekvés „viheti" előbbre a tájat, annak lakóit. Bár tudjuk, hogy ez egymagában nem elegendő, mégis nélkülözhetetlen. Léteznek kiváló szerveződések, egyesületek, a szűkebb pátriáért tevők csapatai, említvén a Kemenesaljai Baráti Kört, a Kemenesaljai Berzsenyi Asztaltársaságot, a Pro Egyházashetyét, a már létező és tevékenykedő alapítványokat Jánosházán, Ostffyasszonyfán, Pápocon, Alsóságon és másutt, kiegészítvén az önkormányzatok tevékenységét, akarását. És ha mindezekhez hozzátesszük a „szunnyadó" erőket és azok felszínre hozását, akkor bizakodás tölthet el bennünket, hogy nem a „hátsó-padban" lesz a helyünk.

Nem lepett meg az elnök azon kérdése, hogy úgy kapásból vegyük sorra, mi Kemenesalja legjelentősebb tíz értéke. Őt elsősorban a történelmi értékek érdeklik, a gazdaságról már ejtettünk szót...

Tudtam a magam módján erre válaszolni, de ez nagyon felelős dolog, nem szeretnék elégtelenre vizsgázni, ezért azt javasoltam, hogy ez tényleg megér egy „misét" a több szem többet lát alapon, és akkor akár térképre is vetíthető a közvélemény által is elfogadható válasz, a prioritásokat is beleértve. Létezik nálunk világra, országra szóló tudománytörténeti múlt, vannak Eötvös, Kresznerics, Gáyer teremtette értékek, alapvetésű egyháztörténeti vonatkozások, olyan irodalomtörténelmi múlt, vonulat, mint a költészet, amely akár a Parnasszus is lehetne Karakótól Csöngéig, végig a kemenesi tájon. Főhajtást kíván a szabadságharcos múlt – Vidosok, Berzsenyiek és mások – a történelem aranylapjain jegyezve. És még lehet folytatni a sort átlépvén a tízes számot.

Dr. István Lajos érdeklődése kifogyhatatlannak mutatkozott, tanúskodva a jó egészségéről, frissességről és valamiféle elszántságról. Gondoltam, visszakérdezek, amelyre nagyon szép ajánlást tett. Az egyesületi munka majd hozhat érdemleges dolgokat életünk jobbítására, addig is hivatásához kötődve egy különlegességet említett. A vérellátás ügyében végzett életműve, történelmi érdeklődése egy érdekes kutatás elvégzésére serkentette. A vérszerződésről van szó, annak a magyar honalapítással összefüggő lényegéről. A több évi kutatás, anyaggyűjtés, videózás szép eredményt hozott. Egy erdélyi útja során – ha jól emlékszem szavaira – Sepsiszentgyörgyön összegyűlt magyar orvosok előtt bemutatta művét, amely óriási hatást váltott ki a jelenlévőkből.

– Felajánlanám diáimat és mondandómat mondjuk a Kemenesaljai Berzsenyi Asztaltársaság, a honismereti kör tagjainak, vagy bármely közösség egyik őszi programjául, gondoljátok meg – így dr. István Lajos.

Szándékát előre megköszönve – gondolom – az ajánlatát az érdekeltek szívesen fogadják, hogy egy meghitt estén ez a találkozás létrejöjjön. A kétórás együttlét élménye emlékezetes marad számomra, köszönet érte.

*

A Vas Megyéért Egyesület elnökségébe választották vidékünkről: **Fehér Tamást**, az ellenőrző bizottságba: Limpár Józsefet.

Dala József

„Tehát a hét férfiú szabad akarattal és egyetértéssel vezérül és parancsolóul választotta magának, sőt fiai fiainak is a végső nemzedékig Álmost, Ügyek fiát, és azokat, akik az ő nemzetségéből származnak... Akkor közakarattal Álmos vezérnek ezt mondták: »A mai naptól kezdve téged vezérünkké és parancsolónkká választunk, s ahová szerencséd visz, oda követünk téged.« Majd a fent említett férfiak mindegyike Álmos vezérért – pogány szokás szerint – saját vérét egy edénybe csurgatta, s esküjét ezzel szentesítette..."

(Pais Dezső fordítása)

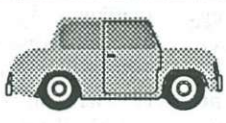

CELL-INDEX BT.
(Femo barkácsbolt)
Celldömölk, Sági út 14.

Keleti autóalkatrészek, gumiabroncsok, akkumulátorok, csapágyak, motorolajok (AGIP, ESSO, MOL) forgalmazása.
Barkácsolóknak: kötő elemek, CK-csavarok bő választéka!

Nyitva tartás: hétfőtől péntekig
8 órától 12 óráig, 13 órától 17 óráig.
Szombaton: 8 órától 13 óráig.
Tel.: 95/420-426

4226

A Berzsenyi Dániel Gimnázium versenykrónikája

Az 50. születésnapját ünneplő gimnázium tanulói a jubileumi évben is számos tanulmányi, kulturális és műveltségi versenyen szerepeltek eredményesen, néhányan a jók közt is legjobbként, az országos forduló „érmeseként" öregbítették a félévszázados iskola hírnevét.

Krónikánkban azoknak a tanulóknak (és felkészítő tanáraiknak) a nevét közöljük, akik *legalább* megyei dobogós helyezést szereztek.

A „Kenguru" matematikai versenyen:
Katona Bernadett (6/3.) országos 1. helyezett
(Karádiné Pup Ilona)

A „Nyelvünkben élünk" anyanyelvi kommunikációs versenyen:
Kovács Nóra (6/2.) országos 2. helyezett
(Joó Antalné)

A német nyelvi tanulmányi versenyen
Orbán Tamás (6/1.) országos 9. helyezett
(Dózsáné Balogh Viola)

A Kalmár László matematikai versenyen:
Mogyoróssy Júlia (6/2.) megyei 1. helyezett
(Karádiné Pup Ilona)

Az Eötvös Loránd fizika versenyen:
Kovács Ákos (6/2.) megyei 1. helyezett
Buzás Balázs (6/1.) megyei 2. helyezett
(Vargáné Kránicz Anna)

A Kazinczy verseny területi fordulóján:
Kovács Ágnes (6/1.) 1. helyezett
(Dózsáné Balogh Viola)

A Bolyai matematika versenyen:
Kreif Noémi (6/2.) 3. helyezett
Bolla Mária (IV. a) 2. helyezett
(Karádiné Pup Ilona)

A történelem szaktárgyi versenyen:
Kreif Noémi (6/2.) 2. helyezett
(Dr. Lenner Tibor)

„Az én iskolám" megyei pályázatán:
Horváth Eszter (6/5.) 2. helyezett
Vinter Krisztina (6/4.) 2. helyezett
Makkos Dalma (6/5.) 3. helyezett

A Móra Ferenc novellaelemző versenyen (Győr)
Czékman Ildikó (IV. b) megyei 2. helyezett
(Joó Antalné–Kiss Zsuzsanna)
Borovszky Henrietta (6/5.) megyei 3. helyezett
(Kiss Zsuzsanna – Joó Antalné)

A kulturális vetélkedőkön (egyéni és csapat) is figyelemre méltó eredmények születtek:

A Weöres Sándor szavalóversenyen (Szent-Györgyi Albert Középiskola)
Borovszky Henrietta (6/5.) 2. helyezett
Vinter Krisztina (6/4.) különdíjas

Az „Odüsszeusz nyomában" történelmi-művészeti vetélkedőn megyei 1. helyezést elért csapat tagjai:
Gönye Zsolt (6/2.), **Kovács Nóra** (6/2.), **Kovács Ákos** (6/2.), Mogyoróssy Júlia (6/2.), **Németh Anna** (6/2.), **Kreif Noémi** (6/2.)
(Joó Antalné, dr. Lenner Tibor, dr. Bérdiné, Bors László)

A Dukai Takáts Judit szavalóversenyen:
Kovács Nóra (6/2.) 2. helyezett

A „Ki tud többet Magyarországról?" történelmi műveltségi vetélkedőn megyei 2. helyezést elért csapat tagjai:
Horváth Krisztina III. a, **Kovács Nóra** III. a, **Szelestey László** III. a, **Viczmándi Ildikó** III. a
(Györéné Losoncz Andrea–Árbócz Tamás)

A dunántúli Népdaléneklési versenyen:
Makkos Lilla (6/1.) 3. helyezett
Katona Bernadett (6/3.) különdíjas
Kovács Ágnes (6/1.) különdíjas

4227

Mónika, a divatsmink „mestere"

Nincsen veszíteni valóm... Valakinek utolsónak is kell lenni... Kíváncsi vagyok, hogyan csinálják mások... Ezekkel a gondolatokkal indult el Mónika az Országos Kozmetikus és Fodrász Fesztiválra, Budapestre.

A Vas megyei Kézműves Kamara szervezésében megyénkből tizennégyen vettek részt a versenyen. Kilencen kaptak valamilyen díjat, köztük a celldömölki **Rába Mónika.** Ő az Ezredév divatsminkje verseny ifjúsági kategóriájában az Országos és Budapesti Fodrász és Kozmetikus ipartestület különdíját nyerte el.

– Óriási volt a felhajtás. A modellek egy része több tízezer forintos ruhaköltemények-ben, mi nem ezek közé tartoztunk. Unokatestvérem volt a modellem, ruhája az utolsó pillanatban készült, mint ahogy én is az utolsó pillanatban döntöttem a részvételről. Ötven percet kaptunk a munkára. Indulásnál izgultam, aztán lekötötte a figyelmemet a munka.

– Modellem ezüst színű ruhát viselt. Sminkje az ötvenes-hatvanas éveknek megfelelően – most ismét ez kerül előtérbe – fekete tussal kihúzott cicás szem, ívelt, formás szemöldök. Szemhéján az ezüst-fehér szín dominált. Az ezredvégi hatást azzal igyekeztem elérni, hogy az ajkakon is ezt a színt alkalmaztam fekete kontúrral, a szokványos piros szín helyett, ami a kreol arcbőrön nagyon jól mutatott.

– Előzőleg elöl, a hajat is ezüstfehérre festettem, és ezüst hajtűkkel díszítettem. Merésznek kellett lennem, középszerű, szokványos sminkkel semmire sem lehetett volna menni. Sikeremhez feltétlen hozzájárult a jól választott modell is. Egzotikus arca, fiatalsága is harmonizált az ezredévvég divatjához, amihez – ezek szerint – sikerült megtalálnom a megfelelő sminket.

Mónika a celldömölki Berzsenyi gimnáziumban érettségizett 1994-ben, majd a szombathelyi 411-es Ipari Szakközép- és Szakmunkásképző Iskolában szerezte meg a kozmetikusi oklevelet. Mestere Celdömölkön **Golda Erzsébet** elektrokozmetikus volt. 1996-ban végzett, és nyitott üzletet először a bevásárló udvarban, majd saját lakásán alakított ki takaros kis kozmetikai szalont. Vendégköre eleinte ismerősökből, barátnőkből, gimnazistákból került ki, akik később hozták rokonaikat, ismerőseiket.

Amikor azt kérdeztem tőle, hogy a kozmetikán belül mit szeret a leginkább, egy kicsit eltűnődött. Végül is a smink mellett tette le a voksot, azon belül is a fantáziasminket kedveli a legjobban.

– Mindig szerettem rajzolni, festeni. Amikor a pályaválasztás előtérbe került, sokáig kacérkodtam a porcelánfestő szakmával is. Végül a kozmetika mellett döntöttem, de nem bántam meg.

– A szép siker után vannak-e terveid e téren?

– Igen. Elhatároztam, ha megfelelő modelleket találok, igyekszem minél több versenyen részt venni, és ezeken a vesenyeken minél több tapasztalatot szerezni, amit itthon, a mindennapi munkámban felhasználhatok.

Mónika – az első verseny után – egy kicsit más szemmel is nézi a vendégeit. Minden arcban azt keresi, melyik korhoz felelne meg modellnek.

Nem titok: fiókjában már több név és cím szerepel.

Völgyi

(4228

Zeneoktatás Celldömölkön

Nemrégiben tárgyalta Celldömölk önkormányzatának képviselő-testülete az Ádám Jenő Zeneiskola munkájáról szóló jelentést. A testület elismerését fejezte ki a kiemelkedő munkáért az alapfokú zenei oktatás területén és kiemelkedőnek értékelte az intézmény szerepét a város közművelődési életében.

1951 óta van szervezett zeneoktatás Celldömölkön, 1964 óta állami oktatási intézményként működnek. 1989-ben vették fel Ádám Jenő nevét. A névadó tiszteletére minden évben népdaléneklési versenyt szervezenek.

A nevelőtestület jelenleg 18 tagot számlál. A képzés az általános iskolai korosztály mellett az óvodásokra is kiterjed. A múlt tanévben tíz óvodás és előképző osztály működött. A két előészítő osztály befejezése után választanak hangszert a tanulók. Jelenleg tanulhatnak zongorán, szintetizátoron, hegedűn, gordonkán, gordonon, klasszikus és akkordikus gitáron, furulyán, barokk furulyán, fuvolán, klarinéton, szaxofonon, trombitán, kürtön, tenorkürtön, baritonkürtön, dobon, xilofonon játszani. Az 1992/93-as tanévben összesen 388 tanuló, míg 1996/97-ben 436 volt. A zenei középiskolába évente 2 vagy 3 tanulójuk nyert felvételt. A tanulók a különböző zenei versenyeken is nagy sikerrel szerepelnek.

A város kulturális életét a következő együttesek teszik még színesebbé: Barokk zenei kamaracsoport, Vonós kamarazenekar, Ifjúsági Fúvószenekar, Liszt Ferenc Énekkar. Ezekben az Ádám Jenő Zeneiskola tanulói mellett részt vesznek a celldömölki Berzsenyi Dániel Gimnázium diákjai és a város – oktatási intézményekből már kikerült – fiataljai is.

Számos rendezvény is öregbíti az iskola hírnevét. Rendszeresek a növendék- és ifjúsági hangversenyek. Az iskola kamaratermében működik a Celldömölki Zenebaráti Kör, ők évente 5-6 találkozót tartanak. A hangversenyeket képzőművészeti kiállítások teszik még hangulatosabbá. Beszédesek az erre vonatkozó számadatok: az elmúlt öt évben közel 50 kiállítás és 30 felnőtt koncertet tartottak a kamarateremben.

gy.

Fotó: Völgyi

(4229

Celldömölk és Sárvár demográfiai viszonyai (1985–1995)

Celldömölk és Sárvár kisvárosok demográfiai viszonyainak értékelése, a települések adatainak összehasonlítása izgalmas feladatnak bizonyult. Általában megállapítható, hogy a két kisváros demográfiai viszonyai kedvezőbbek az országos demográfiai viszonyoknál. A munkaerő-foglalkoztatás Sárváron kedvezőbb. Celldömölkön azonban a munkaerő-felesleg számottevő.

Celldömölk lakónépessége 1985 és 1995 között 641 fővel csökkent. A természetes szaporodás mutatója: –54, vagyis csökkenő születésszámú. A növekvő halálozás miatt kedvezőtlenül alakult a népesség száma.

Az adatok azt bizonyítják, hogy a népesség számának alakulásában a vándorlási különbözet is szerepet játszik. Feltűnő, hogy amíg a vizsgált tíz év alatt Celldömölk vándorlási különbözete –400 fő, addig Sárváron +517 fő.

A terészetes szaporodás mutatója is azonos változást mutat. Az utóbbi 10 évben Celldömölkön –12, míg Sárváron +233 értékű. E mutató szerinti csökkenés Celldömölkön 402 fő, Sárváron pedig a növekedés 855 fő. Ebben természetesen a be- és elvándorlás is fontos szerepet játszott.

A férfiak és nők aránya közel azonos a két kisvárosban. Az 1000 férfira jutó nők száma Celldömölkön 1057, Sárváron 1065. A 0–14 éves korcsoport aránya Celldömölkön 22,3%, Sárváron 19,5%. A 15–59 évesek (az aktív eltartó népesség) aránya Celldömölkön 60,3%, Sárváron pedig 61,4%. A 60 éven felüliek aránya Celldömölkön 18,1%. Sárváron 15,7%.

A kistérségek vonzáskörzetének fontosabb mutatói az alábbiak szerint alakultak:

Kistérség	Település száma	Terület km^2	Népesség (a megye %-ában)	
Celldömölk	28	474	27 597 fő	10,2
Sárvár	44	694	42 242 fő	15,5

A Sárvár kistérséghez tartozó települések száma 16-tal több, mint Celldömölk körzetéé.

A celldömölki körzetben az 1 négyzetkilométerre jutó lakos 582 fő, Sárvár körzetében 609 fő.

Mindkét vonzáskörzetben közel azonos arányban, 1,5–1,6%-kal csökkent a lakónépesség száma.

A kistérségek 1000 lakosra számított mutatói:

Celldömölki körzetben élveszületés: 10,1, halálozás 15,7, vándorlási különbözet –4,4.

A sárvári körzetben élveszületés 10,4, halálozás 14,8, vándorlási különbözet –3.

Vas megye mutatói: élveszületés 10,5, halálozás 14,1, vándorlási különbözet +0,4.

Dr. Katona János
közgazdász

KÉSZÍTSE FEL MTZ-JÉT, IFÁ-JÁT A NYÁRI MUNKÁKRA!
AGRO EN-TA
MEZŐGAZDASÁGI GÉPALKATRÉSZ SZAKÜZLET
MTZ, IFA, ZETOR, TZ–4K, alkatrészek, csapágyak, szimeringek, ékszíjak, akkumulátorok kaphatók.
Kedvező árak, gyors alkatrészpótlás.
Celldömölk, Nemesdömölki u. 2.
Tel.: 06/60/376-768.
Nyitva tartás: Hétfőtől péntekig: 8–14 óráig.
Hétvégi ügyelet, telefonügyelet: 95/422-418.

Mezei szorgalom

4230

A szőlőben

A folyamatos, peronoszpóra és liszharmat elleni védekezések mellett nem szabad megfeledkezni a szőlőmolyok kártételéről sem. Első nemzedékük a virágzáskor rajzik, a második pedig fürtzáródáskor. Régi kérdés, hogy virágzásban szabad-e, kell e permetezni? Hagyományos álláspont, hogy *méhekre veszélyes* szerekkel *nem* szabad. Az utóbbi években piacra került újabb szerekkel úgynevezett méhkímélő technológiával kifejezetten szükséges a virágzás alatti permetezés. Különösen a zöldrothadás ellen ható felszívódó szereknél lehet ezt a módszert alkalmazni, Ronilan, Rovral, Polyoxin AL WP. A molyok elleni szerek közül a Zolone alkalmas a méhkímélő permetezésre.

A gyümölcsösben

Változatlanul elsődleges feladat a varasodás és a liszharmat elleni védekezés. Mindkét betegség terjedéséhez optimális a nedves, meleg időjárás. Tipikusan június végi-július eleji kárkép, hogy a körtefák hajtásvégei elfeketednek, elhalnak. E tünet két kártevőtől származhat. Ha a megfeketedett ágacska egy pont mellett határozottan letörik, a törésnél tűszúrás-szerű nyomot látunk, akkor ezt az ágelhalást a körtedarázs okozta. Ellene mindegyik rovarölőszer hatásos, amelyet a molyok ellen használunk. A fekete ágvég legfeljebb arra hívja fel a figyelmet, hogy nem elég gyakran permetezünk. Ellenben, ha az elfeketedett ágacska nem törik le pattanásszerűen, mézharmatos, korompenészes, akkor joggal gyanakodhatunk a körte levélbolha kártételére. Ez a kártevő viszont az egyik legnehezebben legyőzhető rovar.

A kifejlett levélbolha viszonylag nagy, 3,5–4 mm hosszú, üvegszerűen áttetsző szárnyú, színes szárnyerezetű rovar. Ez is károsít, de sokkal nagyobb kárt okoznak a lárvák és a fejlődő egyedek. A lárvák szárnyatlanok, lábuk fehéres. Szívogatásukkal károsítanak. Gyakran a termés is lehullik a fákról, nem csak a fiatal hajtás pusztul el. Fellépése esetén ellene eredményesen csak a Dimilin 25 WP és az Agrol Plusz nyári hígítású együttes keverékével tudunk védekezni. Tapasztalatok szerint minden más engedélyezett kezelés csak gyéríti ezt az ellenálló, veszélyes kártevőt.

A zöldségeskertben

A páradús időjárás miatt a kiskerti növényeken is a gombabetegségek szaporodtak el. A világossárga petrezselymek a szeptória, a kunkorodó paradicsomok a fitoftóra tüneteit mutatják. A paprika az uborkával együtt különösen érzékeny a vírusbetegségekre. E parányi, csak elektronmikroszkóppal látható szervezeteket a levéltetvek terjesztik. Az előző, június 19-i számban már foglalkoztam a levéltetvekkel. A cikk megjelenése és a kézirat leadása között sokan érdeklődtek, hogy mi az oka az ezévi szokatlanul erős levéltetű-inváziónak. Voltak, akik Csernobil késői utóhatásának gondolták. Szó sincs erről. Hazánkban mintegy 800 levéltetű faj él. Szinte minden termesztett növény rendelkezik néhány fajtaspecifikus levéltetűvel. Például fekete répalevéltetű, zöld alma levéltetű, levélpirosító alma levéltetű, zöld őszibarack levéltetű, fekete cseresznye levéltetű, de borsó, káposzta, ribizli stb. levéltetű is létezik.

A levéltetvek általában április végén rajzanak ki áttelelő helyükről. Átlagos időjárás mellett július elejére szaporodnak fel annyira, hogy észrevegyük őket, védekezni kelljen.

Az idén azonban volt egy májusi nyár, amikor a levéltetvek életkörülményei optimálisak voltak, azaz májusban elérték a más években júliusban szokásos szintet.

Ha ehhez hozzáadjuk, hogy mindegyik faj több gazdanövényen is megél (a zöld őszibarack levéltetűnek több mint 400 gazdanövényét ismerik a kutatók), 4-8 nemzedéket nevelnek egy évben, akkor megérthetjük a rendkívüli inváziót.

A levéltetvek kártétele többrétű. Közvetlen kártétel a szívogatás, a gubacsképződés. Közvetett kártétel a mézharmattal, majd korompenésszel szennyezés. Legsúlyosabb azonban az általuk terjesztett vírusbetegségek kára.

A vegyszeres védekezés mellett – lásd előző szám – nagyon fontos a levéltetvek természetes ellenségeinek felszaporítása és védelme. Bizonyított, hogy a közismert katicabogarak 20-25 levéltetvet fogyasztanak el naponta, életük során mintegy 2000-2500 db-ot! A lebegő legyek és lárváik hasonló étvágyúak. A mindenki által látott, legfeljebb nem ismert aranyszemű fátyolka – hasonlít egy mini szitakötőhöz – szintén esküdt ellensége a levéltetveknek. A hasznos rovarok védelme ezért is kötelező. A rovarölő permetezőszerek és a permetezési időpontok megválasztásával erre viszont mindenkinek megvan a lehetősége.

Dr. Hollósy István

Újdonság a könyvtárban

4231

Objektíven az öregedésről

(Iván László: Ne féljünk az öregedéstől! – Budapest, 1997.)

A SubRosa Kiadó Az egészséges életért elnevezésű sorozatának legújabb kötete arra tesz kísérletet, hogy az idősödő embereknek adjon segítséget a jelentkező testi és lelki változások kellő megértéséhez és az esetleges problémák helyes megítéléséhez.

Iván László gerontológus, a kötet szerzője szerint nagy részben mindenki saját életvitelével is felelős hosszú és boldog öregségéért. Persze, a kellő családi és társadalmi környezet és megértés is szükséges.

Ne gondoljuk, hogy előre gyártott, mindenki számára megfelelő recepteket nyújt a könyv. A leginkább hangsúlyozott tény, hogy mindenki – úgy testi, mint lelki szempontból – egyedi módon változik, öregszik. Inkább adatokkal, tapasztalati tényekkel ad tanácsot és útmutatót. Így olvashatunk a gerontológia általános kérdéseiről, az időskori táplálkozásról, a demenciákról, az Alzheimer-kórról, a gyógyszeres kezelésről, valamint a boldog öregkor esélyeiről és kockázatairól.

Érdemes idézni a kötet befejező részét: „...a boldog öregkor esélyeit éppen az a szívós emberi fennmaradás és boldogságszükséglet alapozza meg, mely a hibás alkalmazkodások és negatív hatású kockázatok ellenére személyreszabottan és közösségileg felfedezhetők."

Györe Géza

4232

Folytatódik a csatornázás Celldömölkön

Felvételünk ezúttal a Koptik Odó utcában készült.

V.L.

4233

Egy sajátos emlékkönyv gimnáziumunkról

Az iskolatörténetek minden tekintetben kultúrtörténeti értéknek tekinthetők, és múltunk változó korszakainak egy-egy szeletét tárják föl, állítják elénk, segítve annak megismerését. Gimnáziumunk fennállásának fél évszázados ünnepi megemlékezésének napjaira is megjelent az iskola jubileumi évkönyve (írtunk róla a 11. számban), de ugyanekkor vehettük kézbe az „Egykori tanárok és öregdiákok visszaemlékezései a gimnázium kezdeti éveire" visszatekintő „ÍGY KEZDŐDÖTT..." címet viselő tartalmas kiadványt is. Ezt a bensőséges, személyes hangú, élményekkel teljes „sajátos emlékkönyvet" az elsőként érettségizett *Dobos Irén* ötven év alatt összegyűjtött anyagából, valamint néhány volt tanár és számos hajdani gimnazista féltve őrzött emlékei nyomán *szerkesztette* **Ragányi József,** lektorálta **Tungli Gyula,** mindketten a *Celldömölki Állami Gimnázium* első érettségizett diákjai.

Hangsúlyozottan történelem ez a könyv, az emlékek és az emlékezet színes szivárványának tükrében is, a korabeli megélt élet, az iskola és a diákság mindennapjainak valósága. Kósa András előszóként írt gondolatai megerősítik az elmondottakat. „Elsősorban tiszteletadás ez a könyv az iskola akkori tanárai előtt, akik máról holnapra, szinte a semmiből egy elhanyagolt nagyközségben létrehoztak egy nagyszerű középiskolát. Többen, akik más gimnáziumból jöttünk, már akkor is éreztük, hogy jó iskolába kerültünk és ez az idő múlásával egyre tudatosabbá vált bennünk. Mindent megkaptunk, amivel a világra nyíló fiatal lelket az iskola megajándékozhatja, tudást, tisztességet, munkára való serkentést, hazánk és kultúránk józan, kikezdhetetlen szeretetét. A visszaemlékezésekből kitűnik, hogy egy lassan kifogyó nemzedék hogyan élte meg gyermekként a 40-es évek végét, az 50-es évek elejét. Az érintettek számára természetesen nagy élményt jelenthet annak a visszaidézése, hogyan látták egymást, mi maradt meg bennük az akkori történetekből. A hiteles vallomások talán másokat is megragadhatnak."

A kezdő, ma már ősz hajú kis diákok kemény küzdelmet folytattak nem csupán a tudás elsajátítása, önmaguk előhaladása érdekében, hanem az iskola megmaradása érdekében is, amikor az indulás próbára tevő nehézségeit kiállták. A katedrán innenről és túlról származó, meleg hangú és a szív mélyéről fakadó őszinte meghatottságot is elárulló visszaemlékezések valóban hősi múltról, tanárt és diákot egyaránt próbára tevő kezdetről, alapozásról beszélnek. Indult az első osztály, és a minisztérium, valamint a tankerületi igazgatás szemet hunyt afelett, hogy ez az indulás egy szükségből hirtelenében átalakított, sportcélokat szolgáló edzőterem és 2 x 2 méteres öltöző, a sportpálya épületében történik. S aztán amikor nőni kezdett az iskola!! Micsoda gondok! Ki emlékszik, ki tudja ma már: mit jelentett a diákhumorral szellemesen elkeresztelt, három egymástól távolabb eső épület elnevezése – közel-, közép-, s távol-kelet –, ahova óraközökben át kellett menni (a volt katolikus iskola, a Katolikus Legényegylet és a Vasutas Kör épületei!). Innen-onnan összeszedett berendezési tárgyakkal, például egy nagy Meidinger szénfűtéses kályhát a református egyház adott kölcsön, amit a gimnázium mai épületének „belakása" után adtak vissza.

Mennyi öröm van ezekben az emlékezésekben, hogy tanulhattak, és azok a ragyogó tudású, magatartású tanárok embert faragtak belőlük. Árad a megbecsülő szeretet melege a volt tanárok iránt, akik ma már szinte valamennyien örökre elnyugodtak, de emlékük él egykori diákjaik szívében, és élni fog, amíg ezt a könyvet olvassák és kézbe veszik.

Kiegészíti, sőt teljessé teszi a kiadványt a gazdag képanyag, mely éppen nem dicséri a kivitelező nyomdát szomorú és lehangoló, alig élvezhető formája miatt. A diákélet mindennapjai, kirándulások, sport, népi tánc, falujárás, érettségi találkozók, a későbbi baráti köri összejövetelek emlékképei, néhány tanári arckép – történelem a kezdő időkből. No és a ma már senki által nem ismert „csasztuskák". A mai, diszkóba járó diákok hogyan tudnának valamit is a „Zakatolás"-ról! Falujárásokon, ünnepi műsorok közben dalolták régi ismert dallamokra imigyen:

„Esik eső karikára,
búzaföldre, rozstáblára,
hogy dús kalászt bőven kaszálj,
öntözd meg, ha jön az aszály.
Megsegít az ötéves terv.
Éljen a magyar szabadság,
éljen a Haza!

Hogy a munkát, védje, mentse,
van a Népnek regimentje.
Parasztgyerek, munkásgyerek,
az igazi Néphadserg.
Éljen a magyar Szabadság!
Éljen a Haza!"

„A faluban nincsen traktor,
csak kettő, csak kettő.
Jövőre már sokkal több lesz,
mint kettő, mint kettő.

Az 5 éves terv végére
száz is lesz, száz is lesz.
Ez ellen a reakció bármit tesz,
bármit tesz."

S aztán a „Csinom Jankó, Csinom Palkó, Jer komám szavazni", a „Zakatolás: Hegyek között, völgyek között zakatol a vonat, én a legszebb lányok közül téged választalak." Hány korosztály nőtt fel ilyen szellemiség behatásai alatt??!!

Nem is sajátos emlékkönyv ez, ahogyan az előszóban olvassuk, hanem egy valóságos iskolatörténet nem történelmi, tudományos módszerekkel írva – örök bizonyságként. Hitelesen igazolva azt, hogy a múltunk a második szív, amely bennünk dobog!

Megrendelhető dr. Tungli Gyula ny. főiskolai tanárnál is, 8500 Pápa, Beke J. u. 6.

Nádasdy Lajos

4234

PÁLYÁZAT

Sághegyi szüret – Celldömölk, 1997. szeptember 25–28.

A celldömölki KRESZNERICS FERENC KÖNYVTÁR irodalmi és képzőművészeti pályázatot hirdet a SÁGHEGYI SZÜRETI NAPOK alkalmából a Vas megyei általános iskolai és gimnáziumi tanulók 10–14 éves korosztályának.

A pályázat témája: az ősz.

Minden évszakhoz sajátos tartalmak, hangulatok, színvilág fűződik, amelyekkel a valóság ábrázolásán túl mélyebb összefüggések is kifejezhetők. Erre utal a mottóul választott költemény is.

Felhívásunkkal olyan alkotások készítésére ösztönözzük a tanulókat, amelyben az őszhöz kapcsolódó gondolataikat (szüret, tanévkezdés, őszi természet stb.) a következő formákban fejthetik ki:

a) **Képzőművészeti alkotás**

Technikája: grafika, festmény (akvarell, pasztell, tempera stb.), kollázs. Mérete: 35 cm x 50 cm, 50 cm x 70 cm (paszpartuval)

b) **Elbeszélés**

Terjedelme: legfeljebb 4 A/4-es oldal

c) **Ősz a költészetben** címmel verselemzést írhatnak kortárs magyar költő/költők művei alapján.

Kérjük a tanulókat, hogy adataikat (név, iskola, osztály, az iskola címe) a pályamunkán feltüntetni szíveskedjenek.

Beküldési határidő: 1997. szeptember 17.

Cím: Kresznerics Ferenc Könyvtár, 9501 Celldömölk, Dr. Géfin tér 1. Postafiók: 162. Telefon/fax: 95/421-818.

Az eredményhirdetés és a könyvjutalmak átadása 1997. szeptember 26-án 15 órakor lesz a könyvtárban. A legsikerültebb alkotásokból kiállítást rendezünk.

A kiállítást megnyitja az a két tanuló, aki a legjobb irodalmi pályamunkát küldte be a b) és c) kategóriában.

Schimmer Győző
gyepmester

9500 Celldömölk, Széchenyi u. 21.

06/30/561-938

Kóbor és elveszett, közterületen elhullott állatok, kutyák bejelentése.

4235

Országos diáksikerek Kemenesalján

Talán soha ennyi nagyszerű országos eredményt nem értek el celldömölki, kemenesaljai diákok, mint ebben az évben. Korábban értesülhettek olvasóink Németh Norbert sikeréről. Most újabb három szép eredménnyel – két országos első és egy második helyezéssel – folytathatjuk a sort. Közülük ketten a celli gimnázium tanulói, egyikük pedig Szombathelyen tanuló tokorcsi diák.

Katona Bernadett, a celldömölki Berzsenyi Dániel Gimnázium 6/3. osztályos tanulója matematikában lett országos első. Tanárnőjétől megtudtuk, hogy ez a fajta verseny Ausztráliából terjedt át Európára, hazánkban most rendezték meg második alkalommal mintegy hatezer résztvevővel. Bernadett kategóriájában mintegy 1500-an versenyeztek.

Bernadett a Gáyer iskolában kezdte a tanulmányait, a hatodik osztály után került a gimnáziumba. A Gáyerban **Pálné Horváth Katalin** volt a tanára, itt pedig **Karádiné Pup Ilona** egyengeti az útját. Kezdettől fogva nagyon érdekelte a matematika, ezért minden versenyen elindult, amiről csak tudomást szerzett.

– *Voltak eddig is jó helyezéseid?*

– Igen. A Varga Tamás, a Bolyai és a Zrínyi Ilona versenyen is az első négy között szoktam végezni a megyében.

– *Hogyan készülsz ezekre a versenyekre?*

– Heti három matekóránk van, szakkörünk nincs, de Pup tanárnő mindig ellát feladatokkal. Nagyon sok segítséget kapok tőle.

– Berninek rendkívüli érzéke van a matematikához, és hatalmas a szorgalma. Alig győzöm ellátni feladatokkal. Nem sajnálom rá az időt, mert van értelme – mondja a tanárnő.

– *Mi lett az első helyezett jutalma?*

– Egy értékes könyvet kaptam, ami az elmúlt 30 év diákolimpiáinak feladatait tartalmazza, és egy tíznapos krakkói utat ajándékoztak: egy matematikai táborban vehetek részt.

– *Bár még messze a pályaválasztás ideje, megkérdezem: mi szeretnél lenni?*

– Orvos. A matematikát csak hobbiból művelem.

– *Ha éppen nem matematikával foglalkozol, mit csinálsz szívesen a szabadidődben?*

– Olvasok vagy kirándulok a családdal. Már alig várom a krakkói utat.

*

Kovács Nóra is a gimnázium tanulója, a 6/2. osztályba jár. Ő a Nyelvünkben élünk anyanyelvi kommunikációs versenyen lett országos második. Az iskola ezen a versenyen is második alkalommal vett részt, és már tavaly is eredményes volt a szereplésük, ugyanis akkor **Németh Anna** (Nóra osztálytársa) országos 9. lett.

Nóra így emlékszik vissza az idei versenysorozatra:

– Iskolai válogatóval kezdődött az egész, ahonnét ketten mehettünk tovább a megyeire. Szombathelyen kétszer is megmérettünk. Először írásbeli versenyen vettünk részt, a 2. fordulóban pedig írásbeli és szóbeli feladatok is voltak. Az első nagyon nehéznek tűnt, a második valamivel könnyebb, ott játékosabb feladatokat is kaptunk. Például volt olyan feladat, hogy partnerrel kellett vitázni. A mi témánk az volt, érdemes-e tanulni. Egyéni szóbelin védőbeszédet tartottam az ókori kulturális értékek védelméről. Sok idő nem volt a felkészülésre, és az előadásra biztosított időt is rendkívül korlátozottan szabták meg. A megyeiről egy szombathelyi és egy vidéki versenyző jutott az országosra. Az utóbbi én voltam.

– Az országos döntőt – melyen 42-en vehettünk részt – Budapesten tartották. Az első napon ott is írásbeli feladatot kaptunk, a második nap délelőttjén egyéni szóbeli, délutánján pedig csoportos szóbeli feladat volt. Az egyéni témám: Velem mindig történik valami. Egy percet kaptam rá, nem nagyon lehetett elkalandozni. A harmadik napon volt az eredményhirdetés, ami nem csak nekem, hanem a családnak és az osztálytársaimnak is nagy örömet jelentett.

– Ez egy olyan versenysorozat volt, amelyen csupán lexikális tudással nem lehetett volna eredményesen szerepelni. Alapos és sok tréning előzte meg a versenyeket. Szerencsére Nóri egy nagyon intelligens, talpraesett, jól kommunikáló kislány. Gyorsan vág az esze, ami ezen a versenysorozaton rendkívül fontos. Amellett pedig egy igazi életvidám tinédzser – jellemzi tanárnője, **Joó Antalné.**

*

Dömölki Gábor tokorcsi fiú, a szombathelyi Élelmiszeripari és Földmérési Szakközép- és Szakmunkásképző Iskola első osztályos tanulója. Ő a TIT Budapesti Ismeretterjesztő Társulat országos levelező feladatmegoldó versenyében csillagászat tárgyban ért el országos 1. helyezést.

Korábban a celldömölki Eötvös iskola tanulójaként már rendszeresen versenyzett történelem, illetve földrajz tárgyakban. Jogosan büszke arra is, hogy nyolcadik osztályos korában elnyerte az Eötvös Alapítvány első helyét a celli iskolában.

– Mindig szerettem tanulni, és bizonyos témakörökben igyekeztem mást is megtudni, mint ami a tankönyvekben van. A csillagokkal úgy voltam, mint bárki más: szerettem

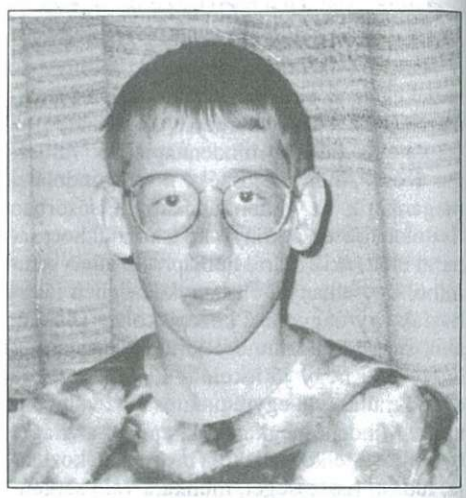

nyári estéken nézni a csillagos égboltot. Pár éve sikerült beszereznem egy csillagtérképet. Ettől kezdve ezzel a kezemben tanulmányozom az égboltot. Csillagokat, különböző égitesteket keresek, és nagy örömömre szolgál, hogy egyre többet ismerek meg név szerint is. Közben csillagászati szakkönyveket is vásároltam, hogy ismereteimet szélesítsem. Jelenleg hat ilyen értékes könyvem van. Most jelenik meg az oxfordi diákkönyvtár sorozatban egy új, most erre fáj a fogam.

– Már az elmúlt tanévben is tűrhetően szerepeltem csillagászatban, akkor országos 10. lettem. Ez lelkesített arra, hogy az idén még jobban odafigyeljek. A verseny során négy alkalommal 2-2 feladatsort kaptunk, és mindig egy hónap volt a megoldásra. Tudtam, hogy jól állok, de első helyre azért nem számítottam. Amikor megkaptam a jó hírt, mindenki nagyon örült a családban, anyu még sírt is. Azért azt is hadd mondjam el, hogy a kishúgom is versenyez. Ő most volt hatodikos és biológiában 489 versenyzőből 31. lett.

– *A csillagászaton kívül van-e más hobbid is?*

– Igen. Nagyon szeretem a kaktuszokat. A napokban 72 fajtát számoltam össze. Jelenleg 300-400 darabból álló gyűjteményem van. Most virágoznak, nagyon gyönyörűek...

Völgyi László

4236

Miért nincsenek filléres gondjaink?

Gondjaink és adandó problémáink egyike a pénz. Hozzátartozik az életünkhöz, megélhetésünk eszköze, nélkülözhetetlen. Egyeseknek sok pénze van, sokaknak kevés, vagy takarékos beosztással épphogy elég. Megszerzésének módja – mai világunkban – sokféle, sokszor visszataszító történések tanúi vagyunk. A pénzről még a poétikában is szó esik, utalásként a következőket említhetjük: A halnak halpénze van, / a tőkésnek tőkepénze van, / nekem mint költőnek, / nincs költőpénzem! Weöres Sándor – híven önmagához – másként szól: / emlékezetből idézem / Ülök az árokparton, / rágyújtok egy cigarettára, / tízfillér az összvagyonom, / de az egész világ a hamutartóm.

Tapasztaljuk, hogy mostanság minden a pénz körül mozog. E kis jegyzet nem erről kíván szólni, mindenki tudja, az bizonyos, hogy a régi nóta már lejáratódott, hogy nem kell pénz a boldogsághoz stb. Arról próbálok írni, ami a pénzügyekben nem a főkérdés, vagy a főbaj, de mégis létezik, néha zavaró, kellemetlen jelenség. A pénznek, mint fizetési eszköznek volt vagy van esztétikája, használati praktikuma és olyan tudományágban, mint a numizmatika, létező, fontos szerepe él. A magyar bankjegyek – értéküktől függetlenül – kivitelezésben kiemelkedően szépek, tartósak, más országokéval összehasonlítva élenjárók. A papírpénzek közül már gyermekkoromban rábámultam – ha akadt a háznál – a tízpengősre, majd a forintos világban a tíz forintosra. Hagyományosan zöld színűek voltak. Ismerjük az okát, hogy a papírpénz eltűnőben van, helyette a pénzérme válik uralkodóvá. Nehezen szoktuk meg a lekicsinyített egy-, kétforintosokat, és változnak a százasok is. Naponta láthatjuk, hogy – főleg az idősebbek – ha vásárolnak, nyújtják az erszényt, hogy a pénztáros, az eladó, az újságárus és mások válogassák ki a kifizetni esedékes összeget. Amikor fel kell váltani a nagyobb címletű „bankót" és mondjuk ezer forint esetében kilenc darab fémszázast adnak vissza, akkor megjelenik a fintor. A buksza megtelik – nem annyira értékkel – húzza a zsebet, tehát a kezelhetőség zavaró.

Amikor a kedves olvasó e sorokat olvassa, ne marasztaljon el, hogy erről „értekezem", mintha ezzel lenne a főbaj. Tudom, tudjuk, nem ezzel van és azzal sem, ha konkrétan a pénz megjelenési formájára gondolunk, és azt mondhatjuk, hogy nincsenek filléres gondjaink, mert fillér már nem is létezik. Gondjaink sajnos vannak, sokunknak és különösen azoknak, akik még a létminimumot sem érik el, a gyermekeket nevelőknek, az orvosságokért sokat kiadóknak, induló fiataloknak és sorolhatnánk tovább.

A pénz kényes kérdés, vannak, akik keményen megdolgoznak érte, van, amikor megfizetik, bőven akad példa, amikor nem. Aktuális kezd lenni József Attila versének igazsága: „Munkabér a munkaerő ára..."

D.J.

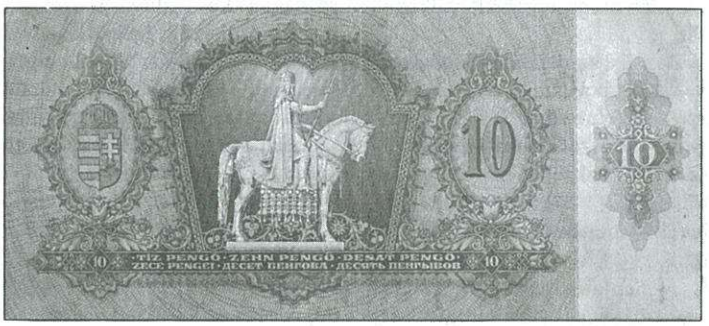

4237

Könyvheti rendezvény

Az ünnepi könyvhét mindig fontos és meghatározó jelentőségű ünnepe a könyvvel, az írott szóval foglalkozóknak. Nem volt ez másképp az idén sem. A celldömölki Kresznerics Ferenc Könyvtár ez alkalommal is méltó rendezvényt szervezett a Kortárs kiadóval és a Kemenesaljai Berzsenyi Asztaltársasággal közösen június 2-án.

A műsor első részében **Melega István** fotografikáiból és akvarelljeiből rendezett kiállítást nyitotta meg – kissé a szokványostól eltérő módon – maga az alkotóművész.

Sajnos, az egyik meghívott vendég, Vasadi Péter családi okokból nem tudott részt venni az író-olvasó találkozón. **Alexa Károly** és **Kodolányi Gyula** mellett **Ambrus Lajost** és **Mátis Líviát,** a Kortárs Kiadó ügyvezető igazgatóját hallhattuk a hangulatos rendezvényen. Amellett, hogy a szerzők bemutatták egymás legújabb alkotásait és felolvastak műveikből, hallhattunk a Kortárs Kiadó munkájáról és terveiről.

Melega István tárlata július 5-ig tekinthető meg a könyvtár nyitva tartási idejében. Képünkön Ambrus Lajos Alexa Károly munkásságáról beszél. Mellette Mátis Lívia, Alexa Károly és Kodolányi Gyula.

Fotó: Beleznay L. Erzsébet

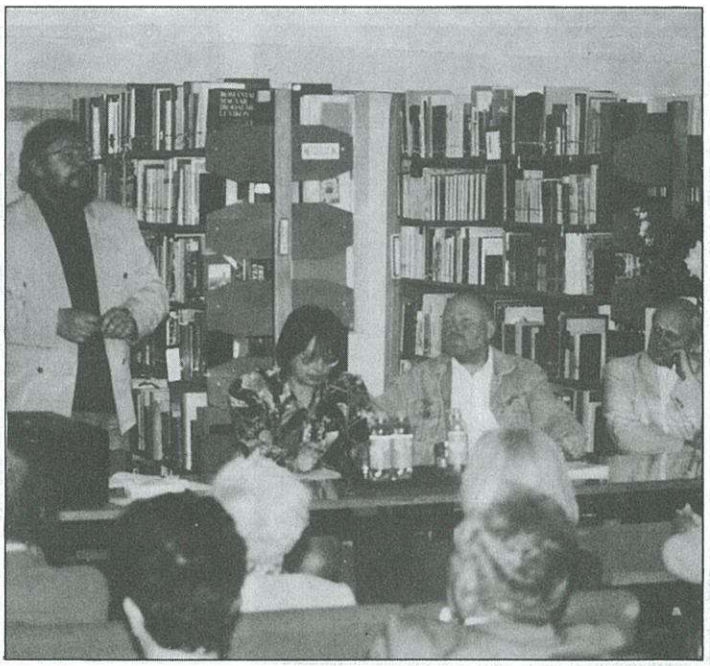

4238

Versek száztizenöt kisdiák ajkán

Ostffyasszonyfa sok kisdiák emlékébe vésődik. A községben már negyedik alkalommal rendezték meg a Weöres Sándorról elnevezett megyei szavalóversenyt. Hogy ezért áldozni kell nem kevés anyagiakat és szellemieket, az köztudott, de ami mögötte van, a felkészüléssel járó gond, az aprólékos, fárasztó munk,a az alig fejezhető ki.

A **Devecsery László** költő vezette zsűrinek egész napos, fárasztó munkája volt május harmincadikán, amikor sok diák lepte meg a szervezőket szerte a megyéből, annak tizennyolc iskolájából. Gyönyörű nap volt és bizonyítás, hogy kell a vers. Ott zsongott a teremben a szívből fakadó érzés, és a száztizenöt gyermek ajkáról szivárványszínekben áradó versengés, a megható áhítat leírhatatlan szépségében. Nem volt itt vesztes, még akkor sem, ha végül is három korcsoportban helyezetteket kellett kiválasztani. A verseny szabálya ez, megkerülhetetlen, de mindnyájan vihették magukkal az élmény igazi nagy díját, a versmondás megszépítő kitárulkozását.

A zsűri tagjai, a különösképpen szép bevezetőt mondó **Kutszegi István** az MMIK (Szombathely) részéről éreztette a versmondók sokaságával, hogy itt mindenki nyertes, messzire hangzik minden ajakról felcsendülő vers, amely bizonyítás, hogy napjaink szorongó világában szükséges ez a csillogás. Ehhez a kimondottan nagy eseményhez felnőtt Ostffyasszonyfa. Az összefogás szép példája, az igazi forrás ehhez **Nagy Sándorné**, valamint az iskola igazgatónője köré csoportosuló csapat, a segítők, és áldozni tudók, élükön a falu polgármesterével, a pedagógusokkal és az Ostffyasszonyfáért Alapítvánnyal, az anyagiakat megteremtőkkel, a megyei önkormányzattól a MÁVÉPCELL Kft.-ig és a szerényen meghúzódó kiszolgálást végzőkig egyaránt.

A sok gyönyörűen előadott vers közül bátorkodom kiemelni **Szilágyi Diána** (Körmend), a III. korcsoport első helyezettjének versmondását, amelyben Ostffyasszonyfa dicsérete is rejlett. Karinthy Frigyestől választottból: Nem mondhatom el senkinek... És ezáltal részünkről érződött, hogy el kell mondani: Ostffyasszonyfa Petőfi-emlékhely, Csöngével egyetemben Weöres Sándor költészetének eredő színtere, különös falvak a poézis világában. Mi ez, ha nem a költészet földje? Minden rejtekével, a falu akarásával, még a felmorajló Pannoniaring zúgásában is. Száguldás a kor kihívása szerint. Mély csendesség viszont a nagy temető kissé távolabb, a „kastélyos falu" régi kúriáival, mezői színeiben a szorgalommal, ifjúságában a vágyakozással a tudásra.

Bárhogy is ragoznánk, május 30-án száztizenöt kisdiák elmondta a költők halhatatlan szavát, mert bárhogy is van, a valamikor itt szünidőzött, tizenhat éves Petőfi a későbbiekben megírta: / „Anyám az álmok nem hazudnak; / Takarjon bár a szemfödél: / Dicső neve költő-fiadnak, / Anyám, soká, örökké él." / Így éreztük és érezhettük mindnyájan a Weöres Sándor megyei szavalóversenyen a szépség ragyogását, az „örök" faluban: Ostffyasszonyfán.

Dala József

A szavalóverseny eredményei

I. csoport (6–10 évesek)

1. Csejtei Flóra, a sárvári Szent László Általános Iskolából,
2. Vecsei Anna, a sárvári Sylvester János Általános Iskolából,
3. Jámbor Edina, Ikervárról.

Különdíjasok: Szalai Orsolya (Sárvár, Szent László Általános Iskola), Keresztes Laura (Jánosháza, Szent Imre Általános Iskola), Horváth Evelin (Ostffyasszonyfa), Szemes Alexandra (Vasszécseny), Göde Zsófia (Sárvár, Gárdonyi Géza Általános Iskola).

II. csoport (11–12 évesek)

1. Jáki Nóra (Csepreg),
2. Gyurácz Andrea (Szombathely, Oladi iskola),
3. Albert Tímea (Gyöngyösfalu).

Különdíjasok: Májer Eszter (Szombathely, Eötvös József Általános Iskola), Molnár Ágnes (Sárvár, Gárdonyi Géza Általános Iskola)

III. csoport (13–14 évesek)

1. Szilágyi Diána (Körmend, Kölcsey Gimnázium),
2. Legáth Krisztina (Szombathely, Simon István Általános Iskola),
3. Dala Katalin (Sárvár, Gárdonyi Géza Általános Iskola).

Különdíjasok: Vörös Júlia Ostffyasszonyfa), Héra Veronika (Szombathely, Eötvös József Általános Iskola), Stampf Dávid (Gyöngyösfalu).

A versenyre értékes különdíjakat ajánlott fel Ostffyasszonyfa polgármestere, Vas Megye Önkormányzata, MMIK Oktatóközpont Szombathely és a MÁVÉPCELL Kft. Celldömölk.

A rendezvényt támogatta: Ostffyasszonyfa Önkormányzata, az Ostffyasszonyfáért Közalapítvány, Gyermek és Ifjúsági Alapprogram Tanácsa, Budapest, a RábaCom Rt. Sárvár, Vas Megyei Temetkezési Vállalat, Szombathely; Ostffyasszonyfáról: Petőfi MGSZ, Sütőüzem, Smidéliusz Béla, Szakács Józsefné, Balogh János, Vikmonn László vállalkozók; Csönge község önkormányzata, Kalics Kocsma, Csönge; Celldömölkről: CELLBAU Kft., Apáczai Kiadó, Pauz Kiadó, Premier Könyvesbolt, Áfész, Dancs Miklós, Kóbor Ferenc vállalkozók; MGSZ Kemenesszentmárton, Pannónia Sportcentrum, Szombathely. (Képeinken a díjazottak.)

Gy.

Fotó: Beleznay L. Erzsébet

(4239)

Kisfaludi emlékparkot avattak Vönöckön

Tisztelt jelenlevők!

Ma, 1997. június 10-én szeretnénk emléket állítani Kisfaludy Károlynak, aki 1811-ben és 1812-ben két boldog évet töltött Vönöckön.

Kisfaludy Károlyról keveset tudunk. A lexikon röviden így ír róla: 1788. február 5-én született a Győr melletti Téten, 8. gyermekként. Romantikus költő, elbeszélő, drámaíró. A MTA tagja. Először katona, majd festő lett, mielőtt drámaíróként sikert aratott. 1811-ben Vönöckön dolgozta át A tatárok Magyarországon című vitézi játékát. 1830-ban halt meg Pesten.

Kisfaludy Károly a szó szoros értelmében az első magyar író, aki színdarabjaival vált országos hírű költővé.

1819-ben mutatták be színdarabját A tatárok Magyarországon címűt. 1820-ban nyomtatásban is megjelentek drámái. A kérőket több mint 100 éven át rendszeresen játszották a színházakban. Legjelentősebb költeménye a Mohács (1824) a történettudományi elemzés pontosságával is kitűnik. Máig érvényesen beszél mindarról, amit az 1526-os balvégzetű csata okairól tudunk. Legjobb színműve, az élete végén írt Csalódások. Hihetetlen könnyedségű versei közül halhatatlanok a népdalnak nevezett költeményei, mint a Szülőföldem szép határa című. A színdarabírás mellett másfajta polgári tevékenységet is folytatott. Auróra címen rendszeresen megjelenő évkönyvet szerkesztett. A kitűnően illusztrált almanach a húszas évek vezető irodalmi fóruma lett. Kisfaludy Károly is közölte benne képeit.

Kisfaludy Károly a színműíráson, a festésen és a szerkesztésen kívül is, szinte valamennyi műfajban kiválót alkotott. Novelláival végleg kialakította a modern elbeszélés műfaját. Versei Petőfi fellépését előlegezik, valósággal költői atyja Petőfinek – írja Nemeskürty István. Kisfaludy támogatta Vörösmartyt, akit szellemi utódjának tekintett. Olyannyira, hogy amikor Vörösmarty saját költségén kiadta a Zalán futása című eposzát, a könyv rézmetszetű címlapját maga Kisfaludy Károly rajzolta meg.

Kisfaludy Károly remekül értett a közönség nyelvén. Népdalaival verset-könyvet addig tán alig olvasó közönségréteget hódított meg.

Halála után – tíz barátja által – 1836-ban megalapításra került a Kisfaludy Társaság, amely 50 rendes és 20 levelező tagból álló szépirodalmi intézménnyé fejlődött, 1952-ben szűnt meg.

Miért ünnepelünk ma? Miért állítottunk emléket a költőnek?

Hallhattuk a szép sorokat:

„Van házam, de nincsen benne
Egy kis hajlék, mely fölvenne"

Valamikor állt itt egy ház, a Spissich kúria. Ebben a házban lakott Farkas Gáborné Kisfaludy Teréz, Károly nénje. Nála töltött 2 évet a költő 1811–1812-ben.

Farkas Gábornét a költő leveleiben „Kedves Trézsimnek" szólította, 1810-ben így írt kedves nővérének küldött levelében:

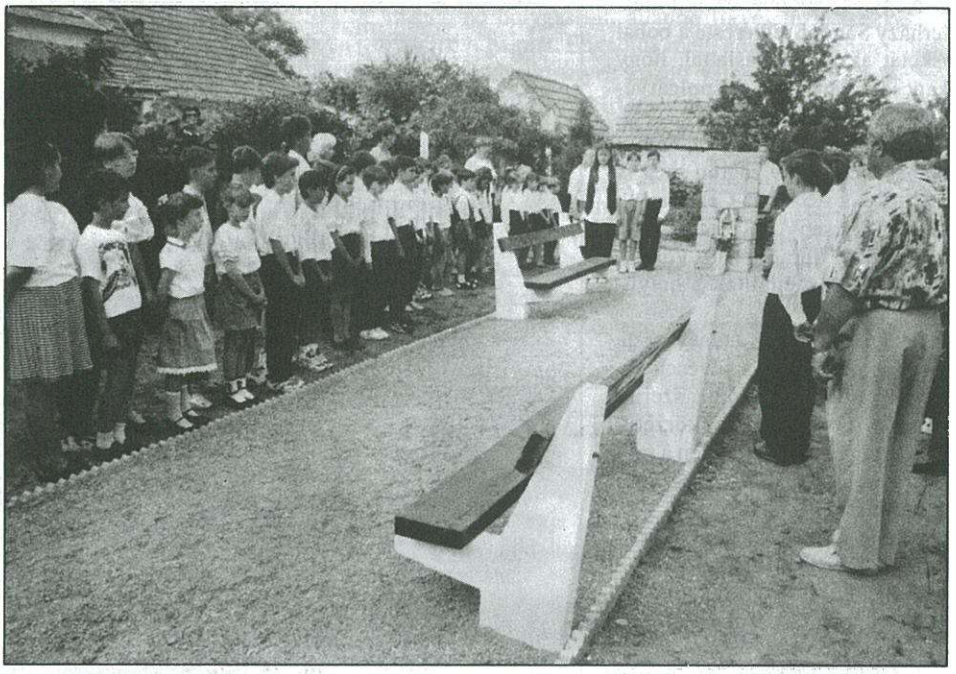

„A zajos pesti élet nem boldogít többé, nem találok élvezetet a pesti termek és bálok fényűző csillogásában. Vönöckön jobb nekem, ha valami módon pár hónapra elszabadulhatok, sietek Hozzád, hogy Nálad kipihenhessem magam. Mihelyt elbocsájtásom megtörténik, megyek Hozzád, hogy magamat szabadságoljam."

Önéletrajzi levelében olvashatjuk:

„Megsemmisülve álltam a gondolattól, hogy senkihez sem tartozom. Mindenkitől becsapatva hittem magam. Kerültem az egész világot. Sötét gyűlöltség kerített hatalmába mindennel szemben mi körül vett. Nővéremhez menekültem Vönöckre, kin egyedül még forró szeretettel csüggtem. Szeretetteljes gondoskodásának végül is sikerült némiképp felderítenie, ismét új vágyakat és reményt kelteni bennem".

Valamikor állt itt egy ház, melynek első szobájában élt Kisfaludy Károly.

Genthon István írja: „Az első bolthajtásos terem két hosszabb falán Kisfaludy Károly festette két freskó volt, melyet 1948-ban bemeszeltek." Az a ház, amely erős falakkal, szép boltozatokkal, de omladozó tetővel állt itt, lehetett volna Kisfaludy Károly emlékhelye.

Iskolánk volt pedagógusai, vezetői szerettek volna emléktáblát elhelyezni a ház falán, de hiába állították helyre a tetőszerkezetét, a kúria lebontásra ítéltetett. Ez a kiskert a Spissich házhoz tartozott, s alig pár méter választja el attól a valamikori szobától, melyben a költő lakott.

Hogy alakult a ház sorsa a 80-as években? Az írásbeli dokumentumok szerint 1980-ban foglalkozott az akkori tanácstestület a Kisfaludy-ház felújításával. Ez évben született határozat a ház tatarozásáról. Abban az évben új tetőt kapott az épület. 1981. január 29-én ez olvasható a jegyzőkönyvben: „A hónap elején teljesen tető alá került a Kisfaludy-ház. Az épület alatti pincét betömték. Az idő jobbrafordultával tűzfal kerül az utcafrontra."

Eltelt pár év. 1984 januárjában írásbeli engedély volt már a ház végleges lebontására. A felújításra szánt pénz teljesen elapadt. Így a további munkák nem folytatódhattak. 1984 májusában a tetőt lebontották, a falakat összedöntötték. Így véglegesen megszűnt a Spissich-ház.

Ez a kiskert az iskolai technikaoktatást szolgálta több éve már.

Tavasszal közös elhatározással Kisfaludy Károly emlékének áldozva egy kis parkot hoztunk létre, mely emléket állít a hontalan költőnek. Addig, míg az emlékhely avatási napjához elérkeztünk, sok-sok ember munkájára, jóakaratára volt szükség. A tervezéstől a kivitelezésig együtt dolgozott tanár, diák (főleg a nagyobb fiúk) a karbantartónk, önzetlenül segített több vönöcki lakos, hisz fenyőfákat, tujákat, az alaphoz követ adományoztak.

Anyagi és kétkezi támogatást a terület rendezéséhez, széppé varázsolásához az önkormányzattól kaptunk.

Ezúton szeretném megköszönni mindenki munkáját, aki bármi módon hozzájárult az emlékpark létrehozásához.

Kisfaludy Károly rövid időt töltött Vönöckön, de nehéz életének legszebb 2 évét. Legyünk büszkék a költőre. Ha elsétálunk a park előtt, vagy megpihenünk a padon, gondoljunk a szomorú sorsú Kisfaludy Károlyra, kinek ma itt emléktábláját leplezzük le.

Szebben nem is tudnám befejezni, mint gyermekeink tették a műsorukban:

„Hát legyen egy kis emléke ez a park,
szülőföldje szép határában, a hova
oly igen vágyakozott."

(Horváth Ferencné iskolaigazgató beszéde az emlékpark avatásán hangzott el.)

Fotó: Benkő Sándor

4240

Bobaiak hetedik helyezése Hajdúszoboszlón

Négy esztendővel ezelőtt mesterházy Sándor felkereste a bobai iskolát azzal a javaslattal, hogy kapcsolódjanak be a polgárvédelmi vetélkedőkbe.

Ezt a bobaiak annyira komolyan vették, hogy rögtön meg is nyerték a Sárvár–Celldömölk körzeti versenyt. Azóta egy év kivételével mindig ott voltak, és általában megállták a helyüket.

Az igazi sikert ez a tanév hozta a 81 fős bobai iskola pévéseinek. Annak rendje és módja szerint először megnyerték a körzetit, majd utána Szombathelyen a megyei versenyt is, ami az országos döntőre kvalifikálta őket.

– Még arra sem számítottunk, hogy a körzetit megnyerjük – mondja **Szabó Peti** –, de arra aztán végképp nem, hogy országos döntősök leszünk.

– A siker azért nem jött ingyen – magyarázza **Baráth Boglárka.** – Sokat tanultunk, gyakoroltunk. A tavaszi szünetben naponta 4-5 órát készültünk.

– Pedig nem ment simán a dolog, mert betegségek tizedeltek bennünket. Szépen mindenki sorra került, senki sem volt kivétel, de nem adtuk fel – így **Szalay András.**

– Meg azt sem volt könnyű összeegyeztetni, hogy mikor ér rá mindegyikünk – emlékezik vissza **Kulman Kati.**

Végül is összejött minden, és május 24-én Hajdúszoboszlón a bobai „legénység" összemérhette tudását az ország legjobbjaival. Nem kellett szégyenkezniük.

Húsz csapatból a 7. helyen végeztek, ami elismerésre méltó teljesítmény – főként egy ilyen kis létszámú iskolától.

– Nem volt könnyű dolgunk. A sorsolás szerint mi délután versenyeztünk, és addigra már nagyon felázott a pálya. Rendkívül csúszott, és nehéz volt teljesíteni a szintidőt – idézi fel az eseményt **Káldos Lívi.**

– A sugárzásmérő kocsi műszereinek a felismerése volt a legkönnyebb – mosolyog Szabó Péter – A szennyezett terep leküzdése meg a legnehezebb – replikázik **Káldi Gábor.**

A gyerekek szinte egymás szavába vágnak, amikor az egyéb élményekre terelődik a szó.

Említik az őrségváltást az ismeretlen katona sírjánál a Hősök terén, aztán hogy mi is történt a Hortobágyon a Kilenclyukú hídnál; hogy olyan fáradtak voltak Kecskeméten, hogy a repülőnapról csak a hatalmas hangerőre emlékeznek; na és természetesen, hogy miért Hajdúszoboszló a világ legszebb városa számukra...

A siker kovácsa, **Dittrichné Kovács Éva** (Tücsi néni) mosolyogva szemléli a lelkes sereget, majd ő is megszólal:

– Egy ilyen kis iskolában az a nehéz, hogy ugyanaz a 8-10 tanuló csinál mindent, ha az iskolának helyt kell állnia.

Így van ez nálunk is. Ezek a gyerekek szerepeltek az iskolai, községi megmozdulásokon, sportversenyeken, szaktárgyi vetélkedőkön stb. Ha valaki, hát ők nagyon megérdemlik a nyári pihenést.

– Feltétlenül szólnunk kell azokról, akik segítettek bennünket a felkészülésben. Jaj, csak valakit ki ne felejtsünk! – aggodalmaskodik a tanárnő, aztán a gyerekekkel közösen megpróbálják felsorolni mindazokat, akiknek köszönettel tartoznak. (Betűrendben, rangok és beosztások nélkül írjuk őket – V.L.) A tanárok közül Gombási András, Kovács Miklós, Kurucz Krisztina, Szemes József. A szakemberek és vezetők közül: Cserkész Gábor, Kovács Imre, Mihók Tamás, Nagy Rezső és Warzsák Zsolt.

Az önkormányzatok sem maradtak tétlenek. A nemeskocsiak 5 ezer, a bobai önkormányzat 10 ezer forinttal járult hozzá a hajdúszoboszlói úthoz.

Még egy kellemes élmény vár a csapat tagjaira: a megyei első helyért jutalomból egynapos kisbalatoni kiránduláson vehetnek részt.

A felvételen a hátsó sor: Szalay András, Szabó Péter, Dittrichné Kovács Éva tanárnő, Balázs Boglárka, Gősze Attila. Első sor: Kulman Katalin, Káldos Lívia, Káldi Gábor.

Völgyi László

Az Új Kemenesalja hirdetési tarifái:

– egész oldal	16 000 forint
– fél oldal	8 800 forint
– negyed oldal	5 600 forint
– nyolcad oldal	3 900 forint
– tizenketted oldal	2 100 forint
– apróhirdetés	600 forint

A hirdetési díjakat 25 százalék áfa terheli.

A többször, azonos szöveggel hirdetők megjelenésenként

5 százalék kedvezményt kapnak.

Lapunk megbízott, hivatalos hirdetésszervezője **Nagy Antal** Celldömölk, Mikes Kelemen utca 14. III. em. 12. szám alatti lakos, a polgármesteri hivatal műszaki osztályának ügyintézője.

Ne feledje:
Új Kemenesalja kéthetente!

4241

Pályázatok kézműveseknek

Az IPOSZ Országos Kisipari Kézműves Tanácsa a Hadtörténeti Múzeummal közösen „Magyarország 2000 – A Szent Korona Ünnepe", valamint „1997 kézműves remekei" címmel országos nyilvános pályázatot hirdet. A „Magyarország 2000..." című pályázatra hivatásos és amatőr alkotók, valamint alkotóközösségek jelentkezhetnek. Nevezni tetszőleges számú alkotással lehet, amelyek korabeli tárgyak másolatai, illetve olyan mai használati vagy dísztárgyakkal, melyeken az alkotók az államalapító magyarság tárgy- és formakultúráját, díszítőművészetét alkalmazzák. A nevezési díj 1000 forint.

Az „1997 kézműves remekei" című pályázaton hivatásos kézművesek, népművészek, iparművészek és alkotóközösségek vehetnek részt. Pályázni maximum három új – nem zsűrizett, más pályázaton nem szerepelt – népművészeti, iparművészeti vagy egyéb alkotásokkal lehet. A nevezési díj 2000 forint.

Jelentkezési lapot és csekket az Országos Kisipari Kézműves Tanács titkárától, Gergely Imrétől lehet kérni. (1054 Bp., Kálmán I. u. 20. Telefon: 269-2940/410 vagy 416-os mellék.) Jelentkezési határidő május 15. A pályamunkákat május 22. és 24. között, naponta 9-től 16 óráig kell leadni a Hadtörténeti Múzeumban. (Budapest, I. kerület, Tóth Árpád sétány 40.)

4242

GYERMEK, SZÜLŐ CSALÁD, ISKOLA

Ötvenéves oktató-nevelő munkám, valamint a több ezer családlátogatás során tapasztaltak tükrében a következőkben azokat a kérdéseket, nevelési helyzeteket igyekszem sorba szedni, amelyek a család által megoldandó feladatként jelentkezhetnek, s amelyekre vonatkozóan általános érvényességgel adhatok tanácsot. Egyúttal válaszolni kívánok azokra a kérdésekre, amelyek a kedves szülőket foglalkoztatják.

A játék szerepe a személyiség fejlődésében

A kisgyermek tevékenységének fő formája a játék. Számára a játék a munka előiskolája, amit már egészen kiskorában meg kell kezdeni. A jó játék megtanítja a gyermeket azokra a testi és lelki erőfeszítésekre, amelyek jövendő munkájához szükségesek. A játékban fejlődik a gyermek kezdeményező, szervező és kombináló képessége, gondolkodása, képzelete, testi ügyessége, amit ő nagyon komolyan vesz. Nézzünk meg egy játszó gyermeket. Mennyi komolyság van a mozdulataiban, milyen sok öntudat, önérzet a viselkedésében. Arcáról leolvashatjuk, hogy ő tulajdonképpen nem is játszik, hanem nagyon is komoly kötelességet teljesít: élni tanul.

A jövendő munkára és a munkához való helyes viszonyra természetesen csak pedagógiailag is átgondolt játék készít elő. A szülő, a pedagógus bizonyos fokú irányítása nélkül a játék nem fejtheti ki a kívánt nevelőhatást.

Fontos a játékszer megválogatása, és fontos a segítség a játék eltervezésében, megszervezésében. Ezzel a segítséggel – ha mértéktartó, ha valóban segítő és nem elnyomó – nem csökkentjük, sőt növeljük a gyermek önállóságát, aktivitását. Ne használjuk ki az anyagi javak bőségét a nevelésben, ne halmozzuk el a gyermekeket rafinált, drága játékcsodákkal. Sokkal szerencsésebb és egészségesebb, ha e helyett nagyobb szeretetet, gondoskodást kap a gyermek. Ólomkatonák, tankok, játékpisztolyok és rakéták helyett a gyermek kezébe emberségesebb, ugyanakkor izgalmasabb játékot adjunk. A fegyvereken kívül számos izgalmas versengési lehetőséget nyújtó olcsó játék van forgalomban, csak azokat gondosan kell megválogatnunk. Higgyék el, hogy egy ép képzeletű gyermek veszélytelen gyurmaanyagokkal, néhány kockával, rongy- vagy műanyagbabával, egyszerű játékbútorral, vagy főzőedénnyel boldogabban tud játszani, mint az őt körülhalmozó drága játékcsodákkal.

A játékhoz feltétlenül biztosítsunk nyugodt helyet, sarkot, ahol a gyermek zavartalanul tud játszani, még akkor is, ha egy szobánk lenne. Játék közben ne bolygassuk, állandó figyelmeztetésekkel ne zavarjuk a gyermek nyugalmát. Engedjük meg, hogy a játékban vállalt célt, feladatot nyugodt körülmények között valósítsa meg. A társasjátékokban vegyenek részt a család tagjai is, de nem szabad a gyermeket jogtalanul előnyhöz juttatni, örökös győztesnek kihozni. Ebben az esetben hiúságát legyezgető csodalénynek képzeli magát, és ha egyszer is veszít, hisztériássá, dacossá válik, haragszik játékára, földhöz csapja, rugdalja, nincs tekintettel játékos partnerére sem. Az ilyen gyermeknek sokkal nehezebben fejlődik a gyermektársadalomba való beilleszkedési készsége, társasigénye. Feltétlenül fejleszteni és erősíteni kell akaratát erősítő motívumait, hogy az esetleges balsiker is ösztönző erővé váljék. Tudjon veszíteni, talpra állni, és újból elkezdeni.

Érthető, sőt tiszteletre méltó a szülők bizonyos elfogultsága gyermekükkel szemben, de a szeretet, dicséret túlzott megnyilvánulásával károsak a gyermekre. Soha ne hangozzék el a gyermek otthoni környezetében az, hogy „rendkívül okos vagy", „te leszel az osztály legjobbja", „csodalény vagy" stb. Lehet, hogy az óvodában, vagy iskolában a gyermek maga fogja tapasztalni, hogy vannak nála sokkal jobbak, okosabbak, ami fájdalmat és lelki sérülést okozhat, megingatják hitét az igazságban.

És önök kedves szülők és nevelők, ne hagyják magukra a gyermekeiket a játszótereken, parkokban, mert a velük való törődés nem merülhet ki a családi házban, osztálymunkában, hanem keresni kell a velük való együttlét lehetőségeit. Figyeljék meg kedves gyermeküket, hogyan viselkedik a közös játékban, mert itt leplezetlenül nyilvánulnak meg tulajdonságai, közösségi viszonyulásai, a közösségi életben szerzett tapasztalatai. A gyermekek játék közben gyakran esnek az önzés, irigykedés, gorombáskodás, játéktárgyak rongálásának hibájába. Az ilyen jellegű megfigyeléseken keresztül a szülőknek, nevelőknek van módjuk játék közben is megismerni gyermekeik jó és rossz tulajdonságait, s ezeket a nevelés során folyamatosan felszínen tartani, fejleszteni. Csak dicsérni tudom azokat az édesanyákat, pedagógusokat, akik maguk is részt vesznek a játékban. Ha mindig csak tanítanak, nevelnek, követelnek és sürgetnek, akkor valamiféle külső erő lesz önökből, esetleg hasznos, de a gyermekhez semmiképpen sem közel álló.

Sok igazság van abban, hogy aki gyermekkorában eleget játszott, az felnőtt korára kiegyensúlyozott dolgozó emberré válik, és játékos, derűs természetét továbbra is megőrzi. Kívánom, hogy ilyen legyen gyermekük is.

Pataki Márton

4243

A Gáyer-hét '97 eredményei

„Természet szépségei" rajzpályázat:

Óvoda – 1. helyezett: Végh Csaba, Koptik O. úti óvoda,
2. helyezett: Horváth Máté, Szalóky úti óvoda,
3. helyezett: Kiss Nikoletta, Vármellék Óvoda, Sárvár;
Különdíj: Szabó Andrea, Koptik O. úti óvoda.

Alsó tagozat – 1. helyezett: Bagics Dóra, Ostffyasszonyfa,
2. helyezett: Könczöl Dávid, Gáyer iskola,
3. helyezett: Bolla Szimonetta, Vönöck;
Különdíj: Smidéliusz Máté, Ostffyasszonyfa,
Bedy Gergő, Gáyer iskola.

Felső tagozat – 1. helyezett: Ambrus Gábor, Gáyer iskola,
2. helyezett: Biczó Attila, Berzsenyi iskola,
Cságoly Zsófia, Gáyer iskola,
3. helyezett: Győri Veronika, Berzsenyi iskola,
Kovács Krisztián, Gáyer iskola;
Különdíj: Marcal Petra, Dunaszerdahely,
Kovács Izabella, Gáyer iskola.

Szellemi vetélkedő Gáyer Gyula életéről, munkásságáról:

1. helyezett: 8. b (Deé Krisztina, Kiss Melinda, Illés Roland),
2. helyezett: 7. b (Márton Boglárka, Boda Izabella,
Somogyi Szilvia),
3. helyezett: 8. c (Vécsei Éva, Jankó Nóra, Ambrus Gábor).

Könyv- és könyvtárhasználati verseny:

1. helyezett: 2. c, 3. b, 4. a,
2. helyezett: 2. a, 3. a, 4. c,
3. helyezett: 2. b, 3. c, 4. b.

Játékos sportverseny:

Alsó tagozat – 1. helyezett: 1. b, 2. a, 3. a,
2. helyezett: 1. c, 2. b, 3. c,
3. helyezett: 1. a, 2. c, 3. b.

Felső tagozat – 1. helyezett: 6. c (Sebestyén Bálint,
Bellovics Diána, Kovács Bernadett, Simon Eszter,
Varga László),
2. helyezett: 4. c (Benkő Tamás, Balhási Nóra,
Tóth András, Németh Zoltán, Koronczai Gergő),
3. helyezett: 5. c (Vajda Viktória, Molnár Margit,
Kiss József, Erdei Gábor, Döbrönte Tibor).

TÉRKÉP – KÖRKÉP

KEMENESALJA

„Nekem nem térkép e táj..." – írta a költő és igaza nem vitatható. Sorozatunkat, a térképet mégis fontosnak érezzük, azonáltal is, hogy szerencsénkre nem halványul szülőföldünk neve, inkább érződik felerősödése, ami a szűkebb pátriához való kötődés bizonyító jele. Intézmények, társaságok, egyesületek, gazdasági szervezetek stb. hordozzák nevét, tehát naponta halljuk: Kemenesalja. Viszont ha a földrajzi szerkezetben is megjeleníthető táj bemutatására tekintünk, akkor hitelesebb képet rajzolhatunk a valóságos Kemenesaljáról. Országosan sem jelent meg olyan térkép, amely külön ne tüntetné fel Kemenesalját, sőt a „felette" húzódó Kemeneshátat, úgy, ahogy a neves és vidékünkért rajongó költő, Káldi János versben idézte: / „Köszöntlek, édes föld, örök por. / Átölelem fáid lombját. / Anyai-jó táj, alkonyodó, / tétova-rajzu, hosszu dombhát!" /

A nagy „alkotó", a természet, a Teremtő nagyszerűen elrendezte e szép vidéket. Körbeszegélyezte két folyóval, a gyorsfolyású, szeszélyes Rábával és az irigylésre méltó nagy medencéjű, tiszta vizű Marcallal. Olyan természetes határt ajándékozva, amely sokszor országoknak sem adatik meg. Ez a terület adott otthont annak a 38 településnek, amelynek legészakibb pontján Várkesző, a legdélibben Keléd található.

Ha csupán e két települést említjük – előzetesen –, akkor máris a történelem nagy távlataiban találjuk szemlélődésünket. A *vár* nevet rejtő falunév a századokon át küzdő, harcoló, országvédő népünket idézi a múlt nagy viharaiban. És hogy e síkságon és magasain léteztek várak, annak számos bizonyítéka van, de ez egy külön fejezet. Keléd elnevezése egymagában is ősiség. Nyolc falu hordozza a Kemenes nevet: Kemenesszentpéter, Kemeneshőgyész, Kemenesmagasi, Kemenessömjén, Kemenesmihályfa, Kemenesszentmárton, Kemeneskápolna, Kemenespálfa. Északtól–délig különböző pontokon. Itt említhető, hogy a közigazgatási átszervezés a háború után „elvitt" öt települést Veszprém megyéhez. Úgy tűnik, hogy ez amolyan szívbéli kérdés a kemény politikai töltésű rendezési elvekkel és gyakorlattal szemben. Függetlenül a közigazgatási határoktól, Kemenesaljához tartozik több nagyon szép falu a nyugati részeken: Sitke, Gérce, Vásárosmiske, Káld. Ha mereven ugyan, de képzeletbeli vonalat húzunk észak és dél iránya között, akkor látjuk, hogy a Káld és Csönge közt húzódó egyenesen jóval belül esik keleti irányba Vásárosmiske, ám Ostffyasszonyfa például nyugatra kissé. Amennyiben a földrajzi domborzatokra vetül a tekintetünk, akkor láthatjuk igazában, hogy e vidéket díszítik a Balaton-Felvidék legtávolabbi vulkánkúpjai, a jó bort termő képződmények: Sághegy, Kissomlyó, Miskei-hegy és a Hercseg.

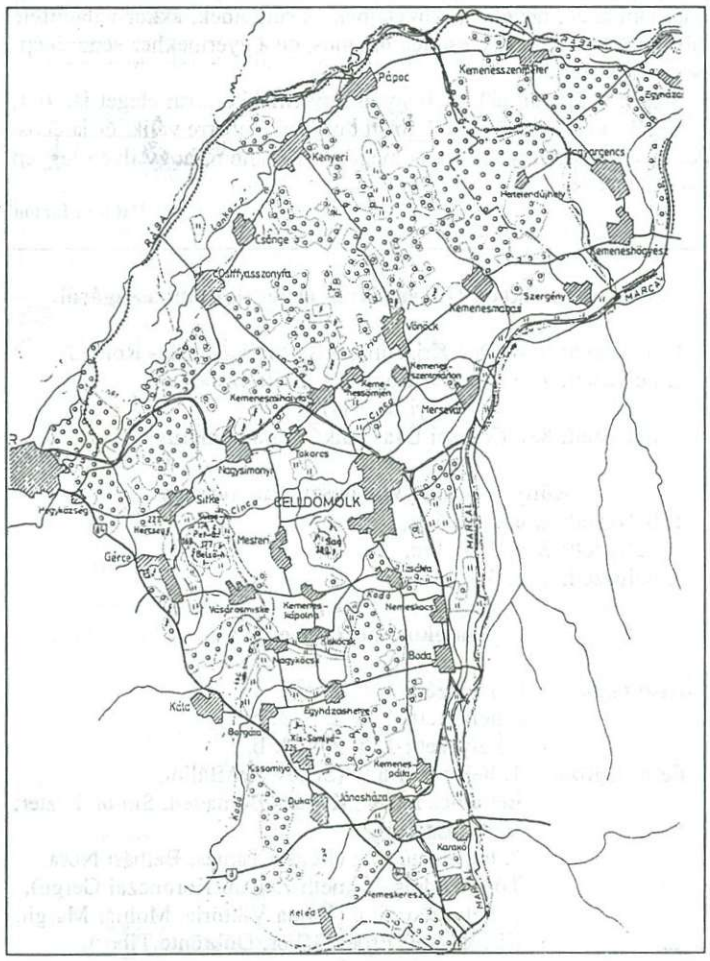

Ezek után csupán néhány szépséget említve nem nehéz a következtetés, hogy a mi „terített asztalunk" olyan mintázatú, amelyhez a kötődésünk, bölcsőtől a sírig érzékenyül. Elbeszélni mindezt egy írásban lehetetlen. A szépírók ezt a legnemesebb áteléssel, nagyon sok esetben megtették. Álljon itt záróul a neves tájleíró, Antalffy Gyula egy nagyon régen közzétett cikkének részlete – megjelent az Élet és Tudományban. Őt joggal soroljuk azok közé, akik legszebben írtak Kemenesaljáról. „A kemenesaljai táj szépsége – megragadó. Lágy hajlatokkal ívelő felszínét rendkívül finom rajzúvá teszi az aprólékos tagoltság: az erdősipkás halomsorok, a nagy hullámokban ringatózó szántók, a ligetes legelők, a gyümölcsösök mélyén rejtőző falvak megejtő kedvességűvé varázsolják a »kékellő halmok« gyönyörű vidékét, Berzsenyi szeretett táját. Az alpi és pannon flóra találkozik ezen a kis területen; a fennsík a csertölgy, az alsóbb lankásság pedig a molyhostölgy és a sajmeggy hazája, a Marcal melléke viszont hajdan valóságos beregvilág volt. A táj patakjai – a Börgönd, a Cinca meg a Gódó – is a Marcalba futnak." Mindehhez hozzáteszi: „Szinte láthatatlan lejtéssel ereszkedik alá a Cser magaslatairól a Rába meg a Marcal lapályáig a Kemenesalja (lásd a térképet) teleszórva sok-sok apró faluval. A hátság tetejét laza erdőfoltok tarkítják, a déli domboldalakon szőlők, gyümölcsösök virulnak, s a Cser *magasa* és a Marcal *laposa* között egykori vulkánocskák maradványai sorakoznak egymás mellett."

DJ.

✧ SPORT ✧ eredmények – események ✧ SPORT ✧

4245

Változik a Négy város labdarúgótorna

Július 26–27-én Celldömölkön 18. alkalommal rendezik Celldömölk, Barcs, Körmend és Lenti legjobb csapatainak részvételével a soron következő Négy város labdarúgótornát. A labdarúgótornát Celldömölk kezdeményezésére 1980 óta minden évben a résztvevő városok között felváltva rendezték meg.

A torna célja, hogy az 1979-ben városi rangot kapott négy dunántúli kisváros sportegyesületei között elmélyítse és megőrizze a sportbarátságot, valamint segítse labdarúgó-csapatainak a bajnoki évadra való felkészülését, csapatépítését.

A résztvevő csapatok vezetői és a polgármesteri hivatalok sportreferensei a június 18-ai technikai értekezleten döntöttek arról, hogy 1997-től minden csapat megmérkőzik egymással és a legjobb eredményt elérő nyeri el a rendező város serlegét, valamint védője lesz a Barcs város által felajánlott vándorserlegnek. A celldömölki torna mérkőzéseinek műsora:

1997. július 26. (szombat): 1. mérkőzés: 17.00 Barcsi SC–Körmendi Babati-Hús FC

2. mérkőzés: 18.30 CVSE Antók Nyomda–Lenti TE

1997. július 27. (vasárnap): 3. mérkőzés: 9.00 Lenti–Barcs

4. mérkőzés: 10.30 Körmend–Celldömölk

5. mérkőzés: 15.00 Körmend–Lenti

6. mérkőzés: 16.30 Celldömölk–Barcs

A mérkőzéseket 2 x 35 perces játékidőkkel játsszák a csapatok. Természetesen most is díjazva lesz a tornán legjobb teljesítményt nyújtó kapus, mezőnyjátékos és góllövő(k).

A mérkőzések várhatóan erős küzdelmeket, jó játékot tartogatnak a kilátogató közönség számára. Gondoljuk mindezt azért, mivel a labdarúgótorna történetében most először mind a négy város labdarúgócsapata NB III-as szereplésre jogosult. A szurkolók e torna alkalmával felmérhetik a celldömölki csapat várható NB III-as teljesítményét, és megismerhetik a már új összetételű, rajtra kész Antók Nyomda csapatát.

A labdarúgótornát most ötödik alkalommal rendezi városunk. A Celldömölkön eddig megrendezett négy tornán még egyszer sem sikerült a celli csapatnak elhódítani a vándorserleget. A tornát eddig legtöbbször a Barcs (7) nyerte meg. Őket a Körmend (6), Celldömölk (3) és Lenti (1) követi. Zárójelben a tornagyőzelmek száma szerepel. A celldömölki csapat tornagyőzelmein kívül még háromszor szerepelt a döntőben és végzett a második helyen.

A Horváth T. – Nyéki, Geicsnek, Szentgyörgyi, Sebestyén – Horváth (Molnár), Lakner, Balhási (Pécz), Varga – Hetyési, Mesterházi összeállításban játszó celldömölki csapat 1991-ben Lentiben nyert utoljára. Hat év után végre újra van egy olyan csapata a városnak, amely nagy esélyese a tornának. A szurkolók nem titkolt vágya, hogy a játékosok megszerezzék az első celli tornagyőzelmét a csapatnak. Reméljük ezért a játékosok mindent el is követnek, és a torna utolsó mérkőzése után felhangzik a „Kupacsapat" köszöntés.

MOL

4246

Augusztusban nemzetközi kézilabda-fesztivál lesz Celldömölkön

Eddig 6 ország 36 csapata jelezte részvételét arra a nagyszabásúnak ígérkező nemzetközi kézilabda-fesztiválra, amelyet augusztus 18-a és 23-a között rendeznek Celldömölkön – tudtuk meg azon a sajtótájékoztatón, amit a szervező Cell-Sport Bt. munkatársai tartottak.

A tájékoztatón, amelyen megjelent **dr. Varga Zoltán** megyei sportigazgató, **Makkos István,** Celldömölk polgármestere és **Hegyi Gábor,** a Vas Megyei Kézilabda Szövetség főtitkára, elmondták: a tornán 1978 és 1985 között születettek vesznek majd részt.

A Cell-Sport Bt. nevében **Süle Nándor** és **Molnár János** azt is közölte, hogy a rendezvény fő támogatója Celldömölk önkormányzata és az IPR Olajtároló. Szakmai támogatói a Magyar Kézilabda Szövetség, a Vas Megyei Kézilabda Szövetség és a Vas Megyei Sportigazgatóság. Ezen kívül több országos és celldömölki cég található a támogatók lajstromában.

A rendezvény fő célja a sportolás mellett, hogy ráirányítsák a figyelmet Celldömölk és Kemenesalja történelmi, kulturális és geológiai értékeire, érdekességeire, s mindezzel a térség idegenforgalmának fellendítését is szolgálják.

völgyi

4247

KÉZILABDA

CVSE-CELLCOLOR–RÁBAGYARMAT 36:17

Női MB-s mérkőzés.

CVSE: Mendel – Sámson, Geiger Sz., Geiger Cs., Balogh B., Fogszinger, Csahók M.

Csere: Kiss A., Söptei, Nagy K.

Edző: Salamonné Csótár Adrienn.

Ezzel a magabiztos győzelemmel bajnokcsapatot lehet tisztelni a lányokban. Reméljük, jövőre az NB II-ben tudnak szerepelni.

4248

Labdarúgás-utánpótlás

Jánosházán 7–8. osztályos fiú utánpótlás labdarúgótornán 5 csapat körmérkőzéses formában döntötte el a helyezések sorrendjét.

1. CVSE Antók Nyomda „A", 2. Jánosháza, 3. Martonvásár, 4. CVSE Antók Nyomda „B", 5. Kerta

Különdíjasok: legjobb kapus: Tóth Imre, legjobb fejelő: Szabó Mátyás.

A győztes csapat tagjai: Tóth Imre, Szabó Levente, Szabó Mátyás, Németh József, Horváth Péter, Jankovics Balázs, Lampért Balázs.

Ezt nem lehet elég korán kezdeni!

Kezdje Ön is az Új Kemenesaljával!

✧ SPORT ✧ eredmények – események ✧ SPORT ✧

4249

LABDARÚGÁS

Kupabravúr: a 64 között a CVSE-Antók Nyomda

CVSE-Antók Nyomda–Szentgotthárd 1:0 (1:0)

Labdarúgó Magyar Kupa mérkőzés. Celldömölk, 400 néző, vezette: Boda.

CVSE: Nagy Z. – Nagy A., Csákvári, Stieber – Molnár (László), Dobány, Latyák, Kelemen, Lengyel – Békés (Nyári), Pécz. Edző: Sebestyén Attila.

Szentgotthárd: Sömenek – Bánfalvi, Kovács Cs., Meskó – Marton, Kecskés, Korpics (Tóbiás), Pálcsa, Horváth T. II. – Dömötör (Mecsei), Szőke. Edző: Horváth Zoltán.

Hatalmas vehemenciával esett egymásnak a két csapat. A továbbjutást eldöntő találat a 14. percben esett: Lengyel viharzott el a balszélen, pontos beadását Molnár 5 méterről fejelte a rövidsarokba. Ezután a két tizenhatos között hullámzott a játék igazi gólhelyzetek nélkül.

Összességében küzdelmes, kemény mérkőzésen megérdemelten jutott tovább a hazai gárda a rutinosabb Szentgotthárd ellenében.

Megyei I. osztály

CVSE-Antók Nyomda–Csepreg 3:0 (1:0)

Csepreg, 600 néző, vezette: Vörös.

CVSE: Horváth – Nagy A., Csákvári, Kelemen (László), Latyák – Nagy I., Dobány, Lengyel (Dénes), Stieber – Pécz (Molnár), Békés. Edző: Sebestyén Attila.

A vendégek nagyobb játéktudását lelkesedéssel igyekezett pótolni a hazai gárda. A celliek a gólokon kívül 5 kapufát is lőttek. G: Lengyel, Dobány, Molnár. Ifi: 13:2.

Kemenesalja–Táplán-INTERFRUCT 2:1 (1:1)

Vönöck, 200 néző, vezette: dr. Szabó.

Kemenesalja: Füzfa L. – Princzes, Sebestyén, Szalai (Ruzsa), Huszár – Vincze, Horváth, Varga, Fenyő (Berta) – Gulyás, Füzfa R. Edző: Marsai József.

A hazai csapat némi szerencsével szerezte meg a számára fontos 3 pontot. G: Molnár K. Ifi: 6:5.

CVSE-Antók Nyomda–Kőszeg 7:2 (3:1)

Celldömölk, 1100 néző, vezette: Kovács Z.

Celldömölk: Nagy Z. – Nagy A., Csákvári, Latyák (László), Molnár T. (Dénes) Dobány, Kelemen, Stieber – Békés (Nyári), Pécz, Lengyel. Edző: Sebestyén Attila.

A celliek nem hagytak kétséget, melyik a jobb csapat. Minden téren ellenfelük fölé nőttek, és ez gólokban is megmutatkozott. Ez alkalommal adták át a bajnoki érmeket is dr. Gadányi Károly, a Vas Megyei Labdarúgó Szövetség elnöke és dr. Varga Zoltán megyei sportigazgató személyében.

G: Dobány (2), Békés (2), Lengyel, Pécz, Csákvári, ill. Pápai, Pongrácz.

Kemenesalja–Vasvár 2:1 (1:1)

Vasvár, 400 néző, vezette: Vörös.

Kemenesalja: Zseli – Sebestyén, Princzes, Szalai (Ruzsa), Huszár – Vincze, Varga, Horváth, Fenyő (Berta) – Gulyás, Füzfa R. Edző. Marsai József.

Alacsony színvonalú mérkőzésen a vendégek nagyobb arányban is nyerhettek volna. Góllövők: Fűzfa R., Varga, ill. Baumgartner. Ifi: 0:5.

Megyei II. osztály

Szeleste–Ostffyasszonyfa 1:0 (0:0) – A helyzetek alapján megérdemelt a minimális hazai győzelem.

Kemenesmagasi–Pecöl-HOZER 0:0 – Nagy iramú mérkőzésen igazságos eredmény született.

Szergény–Kőrismenti 2:3 (1:1) – Már másodszor veszített úgy a hazai csapat, hogy 11-est hibázott, és az utolsó percben gólt kapott. G: Molnár (2), ill. Király, Bergmann, Horváth.

Jánosháza–Gérce-Vásárosmiske 3:1 (3:1) – Az első félidőben remek játékot produkáló hazai csapat a második félidőben tartani tudta az eredményt. G: Kiss, Lenorics, Rétfalvi, ill. Szalai.

Nagysimonyi–Rábapaty 3:2 (1:1) – Helyzetei alapján megérdemelten nyert a Simonyi a lelkes vendégcsapat ellen. G: Szakál (2), Asbóth, ill. Tóth Z. (2).

Jánosháza–Pecöl-HOZER 2:0 (2:0) – A jánosháziak a nagy esélyes otthonában tudtak nyerni, és ez azt jelenti, hogy sok év után ismét megyei I. osztályú csapata van a nagyközségnek. G: Lenorics, Kiss A.

Ostffyasszonyfa–Jákfa 3:2 (2:1) – Közepes színvonalú mérkőzésen sikerült a rutinosabb vendéglátóknak kiharcolni a győzelmet. G: Szabó G. (2), Szabó Zs., ill. Mesterházy I., Rövid J.

Hegyfalu–Nagysimonyi 3:0 (2:0) – A nagy fölényben játszó hazai csapat rászolgált a győzelemre. G: Stálovics (2), Horváth A.

Szergény–Kemenesmagasi-Rémus Hús 0:3 (0:1) – Küzdelmes mérkőzésen megérdemelten nyertek a vendégek. G. Berghoffer, Velencei, Bakodi.

Körzeti bajnokság

Kenyeri–Simaság 1:4 (0:1) – Ez a mérkőzés az utolsó 20 percben dőlt el a bajnok javára. G: Szabó ill. Varga, Zeke Attila, Galavics, Sabján.

Csénye–Izsákfa 0:1 (0:0) – Az izsákfai csapat bravúros győzelmével ezüstéremhez segítette a mersevátiakat. G: Major. Kiállítva: Deé.

Csönge–Egyházashetye 4:2 (1:1) – A lelkesen játszó hazaiak megérdemelten nyertek az elfáradó hetyeiek ellen. G: Németh (2), Csejtei, Horváth Zs., ill. Csőre, Szélesi.

Boba–Mersevát 1:4 (0:3) – Megérdemelt vendégsiker született Bobán. G: Horváth I., ill. Szabó (2), Győrvári, Marsai.

Alsóság–Nemeskocs 2:3

4250

BIRKÓZÁS

Újabb 5. hely a korosztályos magyar bajnokságon Ostffyasszonyfának!

Lapzártakor kaptuk a hírt Földi Csabától, az asszonyfai birkózók edzőjétől, hogy Boda Péter diák I. kategóriában a 45 kilogrammosok súlycsoportjában szabadfogásban ötödik helyezést ért el. Eredményéhez gratulálunk!

-vl-

4251

ASZTALITENISZ

Nyolc sportegyesület versenyzői álltak asztalhoz, hogy elnyerjék a Kemenesalja Kupát. A csapatok közötti végső sorrend a következő lett: 1. CVSE, 2. SZAK, 3. VASÉP, 4–5. KSI és a Hévíz, 6. Bük. A celli versenyzők közül egyéniben első helyet szerzett a serdülő **Németh Tamás**, a **Balatinecz** (Hévíz)–**Nyirő** páros, 2. **Tamás László**, a **Máthé–Ölbei** páros, 3. a **Fehér–Tamás** páros és **Lukács Balázs** (serdülő).

ÚJ KEMENESALJA
CELLDÖMÖLK VÁROS ÖNKORMÁNYZATÁNAK LAPJA

Felelős kiadó: MAKKOS ISTVÁN polgármester. ✧ A szerkesztőbizottság tagjai: **Dala József, Györe Géza, † Horváth Lajos (örökös tag), Káldos Gyula, Molnár Gábor, Nádasdy Lajos (nívódíjas), Németh Tibor, Völgyi László.** Felelős szerkesztő: **BURKON LÁSZLÓ.** Szerkesztőség: Celldömölk, Szentháromság tér 1. ✧ Nyomdai előkészítés: Szignatúra Kft., Szombathely. Nyomás: Antók Nyomda, Celldömölk. ISSN 0865-1175