IX. ÉVFOLYAM, 12. (140.) SZÁM ■ 1997. JÚNIUS 19.

# ÚJ KEMENESALJA

CELLDÖMÖLK VÁROS ÖNKORMÁNYZATÁNAK KÉTHETENTE MEGJELENŐ LAPJA ■ ÁRA: 27,50 FORINT

## Körvonalazódik a Városgondnokság végső koncepciója

4183

### *Tudósítás a képviselő-testület üléséről*

Május 28-án tartotta rendes ülését Celldömölk város önkormányzatának képviselő-testülete. **Makkos István** polgármester a lejárt határidejű határozatok végrehajtásáról szóló jelentés ismertetése után a két ülés között történtekről szólva elmondta, hogy a Cellvíz megtartotta közgyűlését, ahol a beszámolóból kitűnt: a kft. munkája eredményes volt, 66 millió forint bevétellel és 60 milliós kiadással számoltak a múlt évben. Tiszta nyereségük 3,7 millió forint. A hosszú távú stratégiai elképzelések megvalósítása érdekében osztalékosztására nem kerül sor.

A Kermodul is megtartotta közgyűlését, nyereségük 480 ezer, így osztalékot nem fizetnek. Hasonló a helyzet a Glovitalia-ban is. A RábaCom veszteséggel zárta a múlt évet, tekintettel arra, hogy 1996 a nagy befektetések éve volt. **Füzesi László** képviselő elmondta: a Cellszolg Kft. közgyűlésén elhangzott, hogy veszteségesek, így osztalék itt sem lesz.

A folytatásban a polgármester ismertette a ligeti teniszpályák ügyének alakulását. A Müllex tulajdonosa hajlandó a meglévő két

*(Folytatás a 2. oldalon)*

4184

## Megváltozott nyitva tartás

A könyvtár értesíti olvasóit, hogy június 30-tól augusztus 29-ig megváltozott munkaidővel tart nyitva: a felnőtt részleg hétfőtől péntekig 9-től 17 óráig, míg a gyermekkönyvtár hétfőtől péntekig 13-tól 17 óráig. A szombati olvasószolgálat ezen idő alatt szünetel.

4185

## Hol táboroznak a celli gyerekek?

Manapság kevés olyan gyermekszervezet van, amely vállalja a gyerekek nyári táboroztatását. Városunkban az iskolák örömmel vállalják ezt a feladatot, élményt, kikapcsolódási lehetőséget nyújtva ezzel a diákoknak. Öröm, hogy idén megújult formában várja a gyerekeket a város balatonrendesi gyermeküdülője.

Az Eötvös Loránd Általános Iskola mintegy száz tanulója táborozhat a nyáron, főként Balatonrendesen, illetve Balatonberényben. A rendesi táborban egy felsős turnus és fél alsós turnus tölthet 1-1 hetet. Az iskola diákjai közül valószínűleg senkinek sem kell napköziben tölteni a nyarat.

A Gáyer Gyula Általános Iskola diákjai szintén 2 turnusban, közel 120-an üdülhetnek Balatonrendesen. Balatonberénybe 19 sportoló készül táborozni. Magánúton számítástechnikai táborba is megy néhány tanuló. Ebben az iskolában jelenleg gyűjtik az igényeket a nyári ügyeletet illetően.

A sági gyerekek közül 64-en iskolai szervezésben Balatonrendesen tölthetnek 1 hetet augusztus elején.

A hagyományokhoz híven idén is megrendezésre kerül Balatonrendesen a horgásztábor, ahol a celli iskolákból 22 diák örülhet majd a horogra akadt zsákmánynak. **M.**

4186

**Május 30-án tartották évzáró ünnepségüket a bölcsődések. A nagyszámú közönség előtt az apróságok bemutatták mindazt, amit az elmúlt év alatt tanultak, majd „elballagtak". A műsort követően a csöppségek virággal kedveskedtek édesanyjuknak.**

# Tudósítás a képviselő-testület üléséről

*(Folytatás az 1. oldalról)*

pályát korszerűsíteni. Ezt az ötletet a képviselők egyhangúlag támogatták.

## MEGEGYEZÉS KEMENESMIHÁLYFÁVAL

Az olajtározó iparűzési adójával kapcsolatosan – úgy tűnik – egyezségre jut Celldömölk és Kemenesmihályfa önkormányzata. Ha a mihályfai képviselő-testület tagjai elfogadják, akkor az adó megoszlása 58-42 százalék lesz Kemenesmihályfa „javára".

**Baranyai Attiláné dr.** jegyző elmondta, hogy nagy munkát okozott a polgármesteri hivatalnak az Energia Alapítvány által késve szétküldött energiaár-kompenzálási felhívás igazolásainak kiadása. Ennek ellenére időben tudják továbbítani a 400 igénylő kérését. Szólt a Celldömölki Önkéntes Tűzoltó Egyesület közgyűléséről is, ahol lemondott **Tánczos Sándor** elnöki tisztjéről, az új elnök **Lampért Attila** lett.

## MARAD A SZEMÉT?

**Erdélyi Antal** képviselő kérdésére – igaze hogy a Müllex Kft. nem viszi el, hanem Celldömölkön rakja le az összegyűjtött szemetet – a polgármester elmondta: a hír igaz, és a tervek szerint egy szemétátrakót fognak építeni, és innen konténeres továbbszállítás lesz. A képviselő további kérdésére – most fizet-e szemétszállítási díjat az önkormányzat – a válasz egyértelmű nem volt. A szemétlerakó valószínűleg a Hunyadi utca végén lesz. **Rozmán László,** mint a város polgára, kifejtette, hogy meg kell kérdezni az ottlakókat is egy ilyen objektum kiépítésével kapcsolatosan. A polgármester válaszában kifejtette: természetes, hogy a lakosság véleményét ki fogja kérni az önkormányzat. **Karádi Mihály** képviselő szerint viszont nem testületi ülésen kellene megtudni, hogy szemétlerakó épül a városban.

## MIKROBUSZ A KÓRHÁZNAK

A kórház által vásárolandó egyik mikrobusszal kapcsolatosan a jegyző elmondta, hogy a megyei önkormányzat és a kórház javaslata alapján az intaházi Pszichiátriai Rehabilitációs Intézet tavalyi pénzmaradványának terhére vásárolnák meg azt, de a megyei önkormányzat tulajdona lenne. A beszerzés így július elején megtörténhetne. A képviselők egyhangúlag elfogadták a javaslatot.

A következő napirendi pontban a képviselők különösebb megjegyzés nélkül elfogadták az önkormányzatunk és intézményei pénzügyi-gazdasági ellenőrzése elnevezésű előterjesztést.

Harmadik pontként a Cigány Helyi Kisebbségi önkormányzat tevékenységéről szóló tájékoztatót hallgatta meg a képviselő-testület. **Süle Ferenc** képviselő felszólalásában elmondta, hogy hiányolja a kisebbségi önkormányzat képviselőit a testület és annak bizottságainak ülésén, pedig egyes szociális kérdések megoldásánál igen elkelne a segítségük.

Az Ádám Jenő Zeneiskolában folyó alapfokú művészeti oktatásról szóló jelentést tárgyalták következő pontként. **Vinter József,** a művelődési bizottság elnöke kifejtette, igen jelentős az intézmény művelődésszervező tevékenysége is, amely színesíti városunk életét. Elismerését és köszönetét fejezte ki az odaadó és lelkiismeretes munkáért. A testület ezt az előterjesztést is egyhangúlag elfogadta.

## ÜZLETRÉSZ-VÁSÁRLÁS

Lassan kristályosodik a Városgondnokság megalakításának gondolata, és a sok kérdőjel ellenére az új intézmény feladatköre is kialakulni látszik, derült ki a következő napirendi pont tárgyalásakor. Egyelőre arról döntöttek a Városért Alapítványnak felajánlják, hogy megvásárolják a CELLSZOLG Kft.-ben lévő 30 százalékos üzletrészüket. Ha ez sikerrel jár, akkor meg kell vizsgálni, melyek azok az önkormányzati feladatok, amelyek elláthatók közhasznú társasági formában, és melyik az az önkormányzati intézmény vagy gazdasági társaság, amely átalakítás után alkalmas lenne e feladatok elvégzésére.

Az előző ülésen első olvasatban tárgyalt Celldömölk Város Önkormányzatának lakásellátási programja nevet viselő előterjesztést egyhangúlag elfogadták a testületi tagok.

A folyó ügyekben számos jelentős kérdés került terítékre. Elsőnek a Vasi Volán kérelmét tárgyalták. A helyi autóbuszközlekedést lebonyolító rt. kérte az önkormányzatot, hogy járuljon hozzá a működési költségekhez, mivel többletköltség jelentkezett, közel 750 ezer forint nagyságban. Ezt túl magasnak tartották, és a bizottságok által javasolt 219 384 forintot hajlandók kifizetni. A polgármester javaslata szerint elfogadták ezt az összeget, de a további tárgyalásoktól nem zárkóztak el. Ezt a Volán képviselője is elfogadhatónak tartotta.

A folytatásban az óvodai feladatellátás átszervezésének tervezetét vitatták meg a jelenlevők. Vinter József elmondta, hogy a művelődési bizottságon belül vitatott a kérdés: elérhető-e azzal bármilyen megtakarítás, ha összevonják a Szalóky utcai és a Koptik Odó úti óvodát. Az egyhangúlag elfogadott javaslat szerint a két óvoda összevonásáról végleg a véleményezésre jogosult fórumokkal (alkalmazotti értekezlet, közalkalmazotti tanács, szülők közössége) történő egyeztetés után döntsenek.

## SZŰRIK A CSONTRITKULÁST

Döntés született arról is, hogy 60 ezer forint támogatást biztosítanak csontritkulást megállapító szűrővizsgálat elvégzéséhez. A helyi televízió belső stúdió kialakítására 300 ezer forintot használhat fel, ez az összeg a járulékfizetési kötelezettségből megmaradt eszközökből biztosítható. Pályázatot nyújtanak be a középiskolák számítógépes hálózatának fejlesztésére. A saját részesedést 6 ezer forint tanulónkénti összegben állapították meg. A Cell-Sport Bt. díjmentesen használhatja az általa kért közterületeket az augusztus 18-a és 23-a között tartandó CELL-CUP '97 Nemzetközi Kézilabda Fesztivál rendezvényeire. Mindezt egyhangúlag elfogadta a képviselő-testület. A volt pártház kiürítéséből adódó elismert költségek végső összegének a meghatározását a pénzügyi bizottság jogkörébe utalták át, tekintettel, hogy a feltüntetett összegek egy része nem pontos, csak becsült. A folyó ügyek között a legnagyobb vitát a forráshiányok rendezésének kérdése váltotta ki. Bizonyos, hogy a több mint 25 millió forint hiánynak nem lesz fedezete. A hiány áthidalására tett javaslatok igen nagy ellenállásba ütköztek. Vinter József szerint tevékenységre szánt összegek zárolása elfogadhatatlan. **Dr. Rakonczai Ervin** szerint hatástanulmány nem készült arról, mit jelent az intézmény számára, ha elvonják a 13 milliós önkormányzati támogatást, e nélkül elfogadhatatlan az intézkedés. Sajnos, az Országos Egészségbiztosítási Pénztártól ezentúl havi 2 millió forinttal kevesebbet fognak kapni. **Nagy Kálmán,** a pénzügyi bizottság elnöke szerint el kell fogadni azt a javaslatot, amely szerint bizottsága dolgozza ki intézkedési javaslatait a hiány lefedésére, mivel ez a javaslat már készül. Alapos megfontolás után fogják benyújtani javaslatukat, nem fog sérülni senkinek az érdeke sem. **Karádi Mihály** képviselő kérdésére – miért kell most szavazni, ha csak ezután lesz konkrét javaslat – **Kustos Lászlóné,** a pénzügyi osztály vezetője kifejtette: a döntés a további javaslatkészítéshez kell. A helyzet igen komoly, szívesen hallja a képviselők konkrét és hathatós ötleteit. A polgármester szerint is dönteni kell. Elmondta, hogy a kórház támogatása az önkormányzat szándéka marad, ahogy eddig is az volt. Vinter József újbóli hozzászólásában kifejtette: a problémát megérti, de szerinte a tevékenységtől történő pénzelvonás hosszú távon nem jelent megoldást. Ott kell átszervezni, ahol hosszú távon lesz megtakarítás. Végül a képviselők 5 ellenvéleménnyel elfogadták a határozatokat és a pénzügyi bizottság folytatja a konkrét javaslatok kidolgozását.

## PÓTELŐIRÁNYZAT

Ezt követően a testület elfogadta pótelőirányzatként az izsákfai klub kialakítására 315 ezer forint, a balatonrendesi üdülőtábor pótmunkáira 1,2 millió forint jóváhagyását. A Csontváry patika épületében kialakítandó orvosi rendelő terveire kért összeg kiutalására szükséges az egyeztetés és a részletes terv kérése, ezt a feladatot a pénzügyi bizottság kapta meg. Az ülés végén a Sárvári Városi Tűzoltóság által pályázat útján vásárlásra kerülő gépjárműfecskendő árához 10 ezer forint támogatást hagytak jóvá a képviselő-testület tagjai.

**Györe Géza**

4187

# Felszentelték az új harangot

Az esős idő ellenére sokan voltak jelen június 7-én Celldömölkön a katolikus templom előtti téren, hogy tanúi legyenek az 1944-ben elvitt, és most Csoma Ferenc által újraöntetett Szent Benedek-harang megszentelésének és elhelyezésének.

Mintha az időjárás is érezteti akarta volna, hogy az eseménynek szomorú dolog ad aktualitást: Csoma János apostoli protonotárius tragikus halálának első évfordulója. Az eseményen jelen voltak szülein kívül paptársai, barátai, ismerősei, tisztelői, hívők és érdeklődők egyaránt.

A harangot **dr. Szendi József** veszprémi érsek e szavak kíséretében szentelte meg:

„Úristen, Te megparancsoltad Mózes szolgádnak, hogy a nevednek felajánlott áldozati adományok fölött a nép hangszerekkel mondjon dicséretet. Áldd meg, kérünk, a Te dicsőségedre és Szent János apostol és Szent Benedek apát tiszteletére készített harangot, hogy hangja dicsőségedet hirdesse. Azt kérjük, hogy szava hívja a benned hívőket a székesegyházba, és akiket e harang szólása az utolsó útra elkísér, azok elnyerjék az örök boldogságot.

Amikor hangja felzúg a népek fülében, növekedjék hitük buzgósága, távozzék az ellenség minden ártó cselvetése! Szűnjék meg a jégeső és a vihar, a mennydörgés és az égiháború! Hatalmas jobbod törje meg a levegő-ég minden ártó erejét!

Ha meghallják zengő szavát, rettegve fussanak a harangra öntött szentkereszt jele előtt. Ezt adja meg a mi Urunk, Jézus Krisztus, aki a szentkereszt fáján legyőzte a halált, és uralkodik az Atyaisten dicsőségében, a Szentlélekkel egységben, Isten mindörökkön örökké."

Ezután szakértő kezek elindították a csaknem 1 tonnás harangot felfelé, mintegy 20 méteres útjára, amit 13 perc alatt tett meg. Ezután szentmise kezdődött, s annak végeztével már gyönyörködhettünk is az új harang szavában, amely ugyanazon a hangon zeng, mint „elődje".

**Völgyi L.**

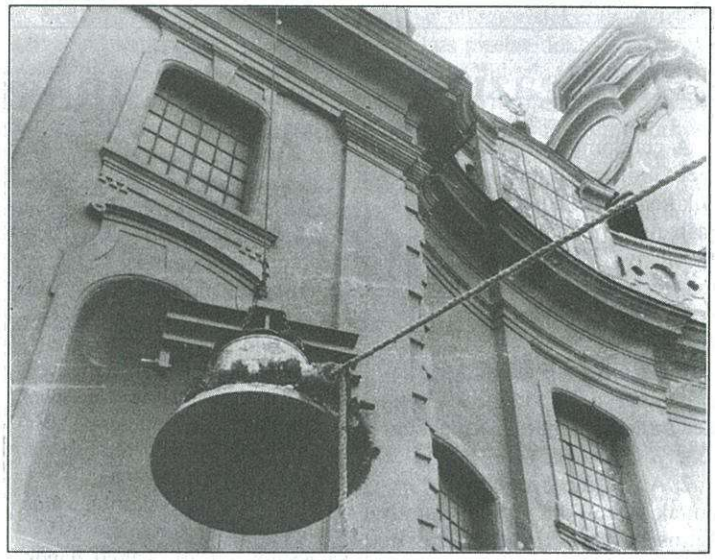

4188

# *Egy fiatalember segítségre szorul*

*Pár évvel ezelőtt ő is ugyanolyan életvidám fiatal volt, mint bárki más a korosztályából. Örült az 1990-ben Kőszegen szerzett érettségének, és itthon, a Sághegyalja szövetkezetben helyezkedett el. Szerette a sportot, focizott a Nagysimonyi ifi csapatában, majd amikor Ságon is megalakult a labdarúgó szakosztály, hazajött, és itthon játszott. Élte tehát a józan, egészséges fiatalemberek életét.*

*A 25 esztendős alsóságí* ***Szabó Ferenc*** *életében azonban 1992-ben minden rosszra fordult. Súlyos hasnyálmirigy-gyulladást kapott. Abból sikerült kigyógyulnia, de attól kezdve már nem volt a régi. Kórházról kórházra járt, végül megállapították az orvosok, hogy egy nagyon súlyos, de gyógyítható betegségben szenved.*

*Fizikailag teljesen legyengült. A diákkorában oly feltűnően kék szemek most bágyadtan néznek rám, miközben a sokszor már-már elviselhetetlen fájdalmakról és a betegségével járó egyéb kellemetlenségekről beszél. Szeretne ismét egészséges lenni, mint a társai, a barátai. Ehhez azonban csontvelő-átültetésre lenne szüksége, amit a Budapesti Szent László Kórház hematológiai és csontvelőátültető osztályán hajtanának végre.*

*A műtét után 100 nap a kritikus időszak. Ebből ötvenet a kórházban kell eltöltenie steril körülmények között. A második 50 nap itthon várna rá, de ehhez megfelelő, fertőzésmentes környezetet kell biztosítani, amihez külön fürdőszobát, illemhelyet stb. kellene kialakítani a lakásban.*

*A család mostanra olyan anyagi körülmények közé került, hogy önerőből ennek a megvalósítására nincs remény.*

*Segíteni kellene, amíg nem késő. Kérjük azokat a jóérzésű embereket, akiknek módjukban áll, segítsenek! A bankszámlaszám: 10404711-47150368-00008888* **Völgyi L.**

4189

# FELHÍVÁS

Celldömölk Város Önkormányzatának Képviselő-testülete 1997. május 28-i ülésén elfogadta az önkormányzat 1997–1999. évre szóló 3 éves lakásellátási, gazdálkodási programját. A program megvalósításához a képviselő-testület igényfelmérést rendelt el, ezért a következő felhívással élünk a lakosság felé:

Kérjük, hogy a celldömölki lakosság köréből jelentkezzenek 1997. június 30-áig a polgármesteri hivatal közigazgatási osztályán ügyfélfogadási időben az alábbi érdeklődők:

1. 3 vagy több kiskorú gyermeket nevelnek, és saját tulajdonú lakással nem rendelkeznek (pl. önkormányzati bérlakásban vagy albérletben laknak, illetve szívességi lakáshasználók, vagy szociális alapon önkormányzati bérlakásigénylők), akik

– az önkormányzattól ingyentelek-juttatással,

– az önkormányzattól visszatérítendő és vissza nem térítendő támogatással,

– önkormányzati építés-szervezéssel saját tulajdonú lakás építésére vállalkoznak.

2. Azok az idős házaspárok, illetve egyedülállók, akik egynél több szobás önkormányzati bérlakásban laknak, és annak leadása ellenében alacsonyabb lakbérű, kis alapterületű, 1 szobás önkormányzati bérlakásba költöznének.

Bővebb felvilágosítással a jelentkezés helyén szolgálunk.

**Baranyai Attiláné dr.**
**jegyző**

# VITA ✧ VÉLEMÉNY ✧ KIEGÉSZÍTÉS ✧ JAVASLAT

4190

## Tisztelt Szerkesztőbizottság!

Az Új Kemenesalja legutóbbi számában, a Berzsenyi Dániel Gimnázium évfordulójáról Nováki Márta által írott cikk több tárgyi tévedést, valótlan adatot tartalmaz. Mindenekelőtt: a Jónás Márton tanulmányi pályázatot nem a Berzsenyi Asztaltársaság, hanem a *Kemenesaljai Baráti Kör indította 1987-ben és hirdeti meg* azóta is, minden évben. A díjazottak és jutalmazottak felsorolásában ugyancsak tévedés történt, miszerint *díjat* kapott Lendvai Tamás. Ilyen nevű pályázó azonban nem volt, ellenben: *könyvjutalmat kapott fafaragásaiért Lenzsér Tibor, a 410. sz. Ipari Szakmunkásképző Intézet* tanulója.

A hiteles tények és adatok közlését azért tartom fontosnak, mert azok nemcsak a közvélemény pontos informálására szolgálnak, hanem az újság olyan dokumentum, amelyet a későbbiek során forrásmunkaként felhasználva, a pontatlanságok és tévedések egész sorozatát indíthatja el.

Mindezek alapján tartom szükségesnek és kérem a lap következő számában – jól olvashatóan – a Jónás Márton Pályázatról írtak helyreigazítását.

Azt már csak utólag és zárójelben jegyzem meg, hogy a Kemenesalja Táncegyüttesről – Rozmán tollából – írt cikk szintén tartalmaz téves adatot. Az együttes indítása és vezetése ugyanis nem Kondora István, hanem jómagam kezdeményezése volt és csak kb. 1 évvel később vette át Kondora István a szakmai munkát. Ez egyébként elhangzott a gálaműsoron és dokumentuma látható volt az ehhez kapcsolódó kiállításon is.

Celldömölk, 1997. június 8.

Tisztelettel:

**Kuthi Márta**
a KBK alelnöke

4191

## Hibaigazítás

A celldömölki Berzsenyi Dániel Gimnázium nevelőtestületének kérésére a lap ez évi 11. számában, Jubileumát ünnepelte a Berzsenyi Dániel Gimnázium című írásban megjelent néhány téves és nem teljes adat pontosítását közöljük:

1. Az elismerő emléklapot kapottak névsorából kimaradt **Lenner József** nyugalmazott igazgatóhelyettes neve.
2. Az elismerő emléklapot kapottak között szereplő **Németh Lajos** nevénél kimaradt a nyugalmazott kifejezés.
3. A társaság, amely a Jónás Márton-díjat alapította, nem a Berzsenyi Asztaltársaság (pontosan Kemenesaljai Berzsenyi Asztaltársaság), hanem a Kemenesaljai Baráti Kör. Ez utóbbi tagsága viszont nem csak a gimnázium öregdiákjaiból verbuválódott, hanem számos, Kemenesaljáról elszármazott, iskoláit más tanintézményben végzett egyén is tag.

**Dr. Lenner Tibor**

4192

## „A másik oldal"

Az Új Kemenesalja legutóbbi, 11. számában olvastam a Kemenesalja Néptánccsoport vezetőivel készített interjúban, hogy „a tánccsoport szereplései soha, de soha nem jelennek meg" a városi televízióban, és a jubileumi műsorukkal sem foglalkozott megfelelő módon a televízió. Ezeket az állításokat igaztalannak és valótlannak érzem, és mint a Celldömölki Városi Televízió egyik munkatársa, szeretnék néhány tényt leírni.

Ha csak a leggyakoribb városi rendezvényekre gondolunk (95-ös karácsonyi műsor, szüreti napok, augusztus 20-ák), mindig kiemelt helyet kaptak a tudósításaink között és – ha az emlékezetem nem csal – ezeknek mindig egyik főszereplője volt a Kemenesalja Néptánccsoport. A 25 éves születésnapi műsorukról már egy ún. ajánló is megjelent az április 7-i adásunkban. A jubileumon pedig 6 táncossal készítettünk riportot, köztük Ipsicsné Nagy Erzsébettel és Ipsics Péterrel is, így az április 12-ei műsorunkban közel 12 perc szólt a jubileumát ünneplő Kemenesalja Néptánccsoportról.

Persze van, akinek ez kevés, de van olyan néző is, akinek viszont túl sok a néptáncból. Mindezeket azért írtam le, mert a tánccsoport vezetői talán elfeledkeztek ezekről, én viszont nem, mivel én készítettem a riportokat velük.

**Fonyó Roberta**
Celldömölki Városi Televízió

## Elnézést!

A szervezők elnézésüket kérik, hogy az Alsósági tavaszi napok keretében június 1-jén 19 órára tervezett ökumenikus istentisztelet elmaradt.

4193

## Az eredeti helyén legyen a Mária-kút!

Celldömölkön vita tárgyát képezi a templom előtti téren lévő Mária-kút. Az tény, hogy a díszkút eredetileg a templom előtti tér közepén állt és az volt a méltó helye. Ez emlékeztetett eredetileg is és most is a „kútásó csodával határos módon való életben maradására." (Idézet Németh Andrástól).

Ez a csoda tette lehetővé, hogy felépüljön 250 évvel ezelőtt a gyönyörű kegytemplom és ez a település búcsújáró hely legyen és fejlődésnek induljon.

A kérdés az, hogy hova kerüljön a nyár három hónapjában a szabadtéri színpad, amely eddig közvetlenül a templom előtt állott?

A háttér ugyan szép volt, de melyik illik jobban a templom elé: a színpad, vagy a Mária-kút? Úgy hiszem a válasz egyértelmű!

A szabadtéri színpad elhelyezhető a ligetben, az iskolák udvarain, a volt Korona épülete helyén lévő piactéren, a Posta előtti téren (szüreti felvonuláskor is ott volt), a Művelődési Központ előtti téren.

Nagy gond – úgy hiszem – a Mária kút áthelyezésének, felújításának az anyagi fedezete. Csak összefogással lehetséges!

**Németh László**
nyug. tanár,
**továbbá 29 aláíró**

4194

## Helyesbítés

Előző számunkban tévesen jelent meg a Berzsenyi Dániel Gimnázium jubileumi ünnepségéről szóló cikkünkben a Jónás Márton pályázat hirdetőjének neve.

A pályázatot nem a Berzsenyi Asztaltársaság, hanem a Kemenesaljai Baráti Kör hirdette, és elnöke, dr. Kósa András adta át a díjakat.

A Kemenesaljai Baráti Kör tagjaitól és vezetőitől ezúton kérek elnézést.

**A cikk írója**


**BETONELADÁS**

Közületek és magánmegrendelők részére
a város és vonzáskörzetében kis mennyiségben is,
helyszínre történő kiszállítással, a legolcsóbb árakon!
Szombaton, vasárnapon is!

**CELL - BETON**
Termelő és Szolgáltató Kft.

Telephely: Celldömölk, Kolozsvár u. 22.
Telefon: 95/420-328

# Mezei szorgalom

4195

## A szőlőben

Továbbra is elsődleges munka a peronoszpóra és a lisztharmat elleni védekezés. Az elmaradt hajtásválogatásokat a kötözéssel egy időben még el lehet végezni. Napjainkban jelentkezik a szőlőmoly első nemzedékének rajzása. Általában minden szőlőtermő területen megtalálható, azonban a direkttermő fajtákat különösen kedvelik. A hagyományos moly elleni vegyszerek mellett az utóbbi években speciális környezetkímélő szerek is megjelentek, amelyek kedvező hatását még kevesen ismerik. Egy speciális, a melegvérűekre ártalmatlan baktériumtenyészet a Dipel nevű szer hatóanyaga, amely kizárólag a molylepkefélék hernyóit támadja meg. (Ezzel a szerrel védekeznek évek óta eredményesen az amerikai fehér szövőlepke hernyói ellen a közterületeken). A hasznos egyéb rovarokat viszont megkíméli, nem avatkozik be a természetes élővilágba.

## A gyümölcsösben

Napjaink gondja a folyamatos lisztharmat és varasodás elleni védekezés mellett a molyfélék kártétele. Külön-külön van molykártevője az almának, a körtének, a szilvának és a baracknak. Különbözőségük mellett közös bennük, hogy egy éven belül több nemzedékük károsít, június vége–július első fele a tömeges rajzások egyik időpontja. Külön figyelmet érdemel az almamoly és a szilvamoly.

A szilvamoly az apró gyümölcsökre rakja vízcseppszerű, kb. 0,8 mm nagyságú tojásait, amelyekből egy hét alatt kikelnek a lárvák. A lárvák berágják magukat a gyümölcsbe, a gyümölcsön belül fejlődik ki a „kukac", és kifúrja magát a termésből. A földre hullva a talaj felső rétegében és a fatörzs repedéseiben telel át. A hagyományos védekezés sorába tartozik a fák aljának rendszeres kapálása, ezáltal a bábok kelésének lehetetlenné tétele. Az utóbbi évek kutatásainak eredménye néhány olyan biokészítmény, amely nem megöli a területen előforduló hasznos és káros rovaroakt, hanem csak a megcélzott kártevő kitinképződését gátolva, ezeket pusztítja el. A hasznos élő szervezeteket kifejezetten kíméli. Csonthéjasokban csak a Dimilin 25 WP engedélyezett. Az almatermésűek védelmében használhatjuk a Dimilin 25 Wp, a Nomolt 15 Sc és a Matsh 50 EC készítményeket.

Az almamoly elleni küzdelem egyik fontos mozzanata a vegyszeres védekezések mellett a gyümölcsritkítás. Az almát akkor kell ritkítani, amikor 1,5–2 cm (kisdió) átmérőjűek a termések, megtörtént a természetes gyümölcshullás. Ez vidékünkön általában június közepén következik be. E művelet elsősorban a darabosabb termést szolgálja, de hatásos az almamoly ellen is, mivel az az egymáshoz érő gyümölcsökre szereti rakni petéit. A ritkítással pedig azt kívánjuk elérni, hogy a kifejlett gyümölcsök között legyen akkora távolság, hogy éppen ne érintkezzenek egymással.

## A zöldségeskertben

Tömegesen jelentek meg a levéltetvek, a krumpliban a burgonyavész és a burgonyabogár.

A levéltetvek rendkívül szapora állatok. Az ellenük való védekezés ennek megfelelően különösen a kiskertekben rendkívül nehéz. A fogyasztásra szánt növényeken egyszerre jelennek meg e kellemetlen élősködők, a felhasználandó szereknél ezért fokozottan kell figyelembe venni az élelmezésegészségügyi várakozási időt. Legrövidebb várakozási idejű az ún. szintetikus piretroidok csoportja.

Hatásuk taglózó a jelenlevő rovarokra, hatástartamuk viszont rövid, ezért sokszor úgy érzi a felhasználó, hogy nem volt eredményes a permetezés. Ezt a szercsoportot képviseli a Pirimor, a Decis, a Chinmix, a Chinetrin, a Sherpa, a Karate, a Fendona.

Olyan növények esetében, ahol lehetőség van akár több hétig kivárni a termés fogyasztásával a jellemzően „zöldkönyves", felszívódó, vagy mélyhatású Unifosz, Bi–58, Danadim és Rogor L használatával védekezhetünk hatásosan. A burgonyában megjelent a burgonyavész. A május végétől tartó csapadékosabb, párásabb időjárás kedvez a gomba kártételének. 10 mm feletti csapadék lehullása után egy héten belül kanalasodni kezdenek a levelek, ezüstös fényt kapnak, majd elszáradnak. Ez a növény idő előtti felkopaszodásához, elszáradásához vezet. Bármelyik **réztartalmú** szerrel eredményesen védekezhetünk ellene.

Sokkal problémásabb a burgonyabogár elleni védekezés. A levéltetvekkel kapcsolatban felsorolt szintetikus piretroidokhoz bizonyos mértékig már hozzászokott e gyakori kártevő. Jelenleg eredményesen használható a Bancol 50 WP (500 SC) és Sevin 85 WP. A közeljövőben erősödni fog a Nomolt 15 SC és a Matsh 50 EC mint környezetkímélő szer szerepe. A felszívódó foszforsavészterek használatát egészségügyi szempontok miatt nem javaslom.

Az eredményes ház körüli kertészkedéshez hozzá tartozik az öntözés. Az okszerűtlen öntözés azonban többet árt, mint használ. Alkalmanként az egész gyökérzónát át kell áztatni. Ez legkevesebb 10-15 liter vizet igényel négyzetméterenként. Ellenkező esetben csak a gyökereket hűtjük le, ez pedig lassítja a növény növekedését. Különösen a paprika és az uborka igényel bőséges és egyenletes vízellátást.

**Dr. Hollósy István**

4196

# Fagyi helyett segíts!

Ezzel a jelszóval indított gyűjtést a Berzsenyi gimnázium 1. b osztálya Horváth Edina tanuló javaslatára. A felhíváshoz a többi osztály is csatlakozott. A tanulók 1-1 fagyi árát (30 forintot) fizették be az Aranyág Alapítvány javára, amivel beteg gyerekeken óhajtanak segíteni. A tanév végéig 8600 forint gyűlt így össze. A kezdeményezés és a tett mindenképpen dicséretes.

-vl-


FA - GYULA

TERMELŐI ÁRON KÖZVETLENÜL A GYÁRTÓTÓL

*ÖN MEGTERVEZI – MI LEGYÁRTJUK*

- ☐ Konyha- és szobabútorok, laminált forgácslapok és munkalapok méretre szabása.
- ☐ Takarólécek, szegélylécek, díszlécek, lambéria, hajópadló.
- ☐ Bútoripari kellékek: ragasztó, bútorpánt, bútorgomb, fogantyú, zár, tipli, élfólia.
- ☐ Fűrészáruk teljes választéka: fenyő, tölgy, kőris, éger.
- ☐ Fűrészelt tűzifa (telefonon is megrendelhető).
- ☐ Hasított tűzifa, szőlőtámfa, akác fűrészpor.
- ☐ Mennyezet- és falburkolatok.
- ☐ Vállaljuk ajtók és ablakok gyártását hagyományos és hőszigetelt kivitelben.

AKÁC TŰZIFA AKCIÓ!

– méteres: 600 Ft/q
– fűrészelt: 675 Ft/q
– hasított: 750 Ft/q

*Az árak az áfát tartalmazzák!*

**Műhely: Izsákfa, Bokod Puszta**
**Tel: 95/420-543, 60/377-557 Fax: 95/421-593**
**Üzlet: Celldömölk, Sági u. 22.**

4197

# Munkaügyi helyzetkép

A munkanélküliség elmúlt félévbeli alakulásáról kérdeztük **Soós Ferencet**, a Vas Megyei Munkaügyi Központ helyi kirendeltségének vezetőjét, aki vázolta a tendenciákat és a lehetőségeket.

Celldömölkön és a vonzáskörzetét alkotó 27 faluban tavaly december végén 889, idén januárban 932, május végén pedig 800 regisztrált munkanélkülit tartottak nyilván. Ez a szám az év elejihez képest csökkenést mutat, bár ez az előző évek tapasztalatai alapján csak időszakos. A tendencia ugyanis az, hogy év elején és év végén növekszik a munkanélküliek száma, a nyári hónapokban pedig csökken.

Ennek oka, hogy a munkanélküli járadékban részesülőknek is lehetőségük van munkavállalásra, főként az idénymunkák (például mezőgazdasági, építőipari munkák) tekintetében. Egyrészt a munkanélküli járadék 90 napig tartó szüneteltetésével, mely idő alatt munkaszerződéssel vállalhat munkát, másrészt a munkanélküli járadék folyósítása mellett, annak 50 százalékát meg nem haladó összegig megbízással dolgozhat.

Az ingadozás másik oka, hogy a közhasznú munkák tekintetében év elején köt szerződést a Munkaügyi Központ az önkormányzattal, ezzel csökken a létszám, de év végén ezek újra visszakerülnek a regisztrált munkanélküliek közé.

A májusi 800 regisztrált munkanélküli közül 68 volt a pályakezdő. Ők főként a tavaly végzettek közül kerültek ki, hiszen még az idei végzősök nem jelentkeztek a kirendeltségen. Az iskolapadokból kikerülő, munkát hiába kereső fiataloknak különösen nehéz a helyzete, hiszen az 1996. július 1-jei kormányrendelet megszüntette a pályakezdők munkanélküli járadékát. Ennek ellenére érdemes regisztráltatni magukat, hiszen a Munkaügyi Központ szolgáltatásait igénybe véve könnyebben találhatnak állást.

A jelenlegi rendszerben ugyanis támogatást kaphatnak a pályakezdőt foglalkoztató cégek. Egyik ilyen támogatási forma a foglalkoztatási támogatás, melyet azok a cégek kaphatnak 270 napig, akik egyrészt a bejelentkezést megelőző évben biztosították a pályakezdő gyakorlati foglalkozásait, másrészt a végzettségének megfelelő munkakörben alkalmazzák.

A másik támogatási forma a munkatapasztalat-szerzési támogatás. Itt nem kell megfelelni az előbbi feltételeknek, azok a munkaadók is kaphatnak ilyet, akik előzőleg nem biztosítottak szakmai gyakorlatot, illetve nincs végzettségnek megfelelő munkához kötve a jogosultság.

Ez utóbbi támogatás 360 napra szól, összegét tekintve pedig a pályakezdőre vonatkozó közalkalmazotti bértábla 4 órás időre való foglalkoztatásának bérét jelenti. A többi munkanélkülivel együtt a pályakezdők is igénybe vehetik a bértámogatást és a képzési támogatást is. Ez utóbbi esetében a munkanélküli továbbképezheti magát abban a reményben, hogy az ott megszerzett végzettséggel könnyebben tud elhelyezkedni. A képzés költségét, az utazási költség 80 százalékát, a keresetpótló juttatást a Munkaügyi Központ fizeti.

A pályakezdő fiatalokat idén igyekezett megfelelő információval ellátni a kirendeltség, hiszen minden végzős diák a bizonyítványával együtt egy tájékoztatót is kapott. Akinek pedig ez kevésnek bizonyul, az június 25-én, Szombathelyen, a Megyei Művelődési és Ifjúsági Központban, a pályakezdők információs napján is tájékozódhat a lehetőségekről.

A munkanélküliek végzettségüket tekintve főképp szakképzettség nélküliek, tehát nyolc általánost, illetve annál kevesebbet végzettek. Ők a regisztráltak 40 százalékát teszik ki. Őket követik a szakmunkások, illetve a szakképzettséggel nem rendelkező érettségizettek. Akad a nyilvántartottak között felsőfokú végzettségű is: 4 egyetemi és 5 főiskolai diplomával rendelkezőnek nincs jelenleg munkája.

Összességében Celldömölkön és környékén a munkanélküliségi ráta 6 százalék, ami a munkaképes lakosság 6 százalékát jelenti. Ez az arány megyénkben közepesnek, országos viszonylatban jónak mondható. Ez azonban a munkanélkülieknek valószínűleg sovány vigasz.

**Nováki M.**

4198

# Jótékonysági délután a mozgássérültek javára

Kevéssel a kórház támogatására rendezett jótékonysági est után ismét hasonló rendezvényre került sor Celldömölkön. Ezúttal a mozgássérültek helyi csoportja fordult a város lakosságához hasonló céllal.

Nem szerencsés az időpont – gondolták sokan, hiszen jóformán még véget sem ért az előző jótékonysági est. A kétkedők tévedtek. Az emberek ismét a zsebükbe nyúltak, hogy nemes célt szolgáljanak. Ha minden jegy gazdája ott lett volna a KMK színháztermében (amit ezúttal ingyen bocsátottak a szervezők rendelkezésére), valószínűleg kettesével ültek volna a székeken az emberek.

A műsoros délutánt **Söptei Józsefné**, a MÁVÉPCELL vezetője nyitotta meg (A MÁVÉPCELL az egyik legnagyobb önzetlen támogatója a mozgássérülteknek), majd egymás után léptek színpadra a Gáyer iskola, az AE klub, a Zeneiskola, az 1. Sz. Idősek klubja, a Kemenesmagasi Citerazenekar és Népdalkör, valamint a mozgássérültek helyi csoportjának tagjai, akik összességében élvezetes műsort produkáltak.

Köszönet érte nekik és minden támogatónak.

**V.L.**


*MÁRVÁNY*

**MUNKARUHA, CSEMPE, JÁRÓLAP KISKERESKEDÉS**

**Celld., Mikes K. u. 27.**

**Munkaruhák, munkavédelmi cipők.**

**Csempék, járólapok széles választéka.**

**Fürdőszoba-berendezések, szaniterek, csaptelepek, fugázóanyagok, csempe-, járólapragasztók.**

***Szeretettel várjuk kedves vásárlóinkat!***

**A MÜLLEX – CELLDÖMÖLK KFT.**

***3750 Ft-os áron 120 literes műanyag, négyszögletes, kerekes, fedeles***

**hulladékgyűjtő edények árusítását megkezdte!**

**Érdeklődni lehet:**
**Müllex iroda, Celldömölk, Bartók B. u. 1/A**
**Tel.: 95/423-050**

*Jó tudni...*

**A „PERFEKT" Pénzügyi Szakoktató és Kiadó Rt.**

kellőszámú jelentkező esetén

**újra indít mérlegképes könyvelői tanfolyamot**

**Celldömölkön az 1997/98 tanévtől, vállalkozói szakon.**

**Érdeklődni:** *Kustos Lászlónénál*, a polgármesteri hivatalban.
**Telefon: 95/421-830**

*... tudni jó!*

4199

# Felemás tavaszi napok

Felemásra sikerült az idén az Alsósági tavaszi napok rendezvénye. Ez elsősorban az időjárás számlájára írható, de voltak szervezési hibák is.

A tíz percenként lezúduló eső miatt az utolsó pillanatban a tornacsarnokba tették át a megnyitó színhelyét. Ott viszont nem működött a hangosítás, így kurta-fura dolog lett belőle. Az idő másnapra sem javult, ezért a programok zömét megint zárt helyre kellett vinni. Ezen a napon volt a hegyen a Sághegy fogadó melletti parkolóban a kráterhangverseny, ami a tavaszi napok csúcsrendezvényének számított. A metsző hideg ellenére színvonalas műsort adott négy város – Ajka, Pápa, Csepreg és Celldömölk – fúvószenekara. Műsorukat mazsorettcsoportok tették még szórakoztatóbbá. Kár, hogy a hideg miatt viszonylag kevesen jöttek fel a hegyre. Az estére tervezett diszkót és utcabált el kellett hagyni, mert a hidegben senkinek sem volt táncolni való kedve.

Vasárnapra javult az idő, így jó szórakozást jelentett a Golf Panzió Kupa motocross verseny (az eredmények lent). Először láthattak birkózóversenyt az új tornacsarnok falai között az alsóságiak. A sportágnak nagy közönségsikere volt. Délután szülők és gyerekek részvételével, Mozdulj! címmel sportdélután volt, ahol a résztvevők és a nézők is jól szórakoztak.

Sajnos elmaradt a katolikus templomba tervezett ökumenikus istentisztelet, mert a legilletékesebbeket – a papokat – nem értesítették róla. Ez viszont nem írható az időjárás rovására.

**Eredmények:**

Serdülő 80 ccm: 1. Borongics B., Balatonboglár; 2. Kerese Péter, Sopron; 3. Deé Gábor, Celldömölk.

Junior 80 ccm: 1. Kerese Gábor, Sopron; 2. Kovács Attila, Kaposvár; 3. Cziráki Sz., Balatonboglár.

125 ccm. 1. Volentér László, Baja; 2. Paitz Miklós, Kóka; 3. Langa Gábor, Kartal.

250 ccm: 1. Soóky Zsolt, Gyál; 2. Langer József, Szekszárd; 3. Lamos Attila, Gyál.

**Völgyi**

4200

# Anyakönyvi hírek

**CELLDÖMÖLK**

**Házasság:** Rémai Csaba és Büki Andrea, Horváth Renáta Ramóna és Németh Ákos, Takács Ilona Erzsébet és Horváth János László, Hetyésy Tibor és Kiss Katalin, Karáth Péter és Horváth Marianna, Szabó László és Tóth Adrienn Jolán, Piri Tamás és Bóka Brigitta, Horváth Tibor és Papp Helga, Németh Péter és Varga Virág, Joós Tibor és Bognár Bernadett, Gruber László és Hajmásy Rita, Kovács Géza és Nagy Nikoletta, Horváth László és Péter Mónika, Molnár József Zoltán és Ábrahám Mária.

**Születés:** Pápai Zoltán József és Ovádi Gyöngyi fia: Dominik Zoltán, Szalai István és Vadászy Andrea Nóra fia: Bence Zoltán, Bakonyi Tibor és Kaiger Tímea fia: Dániel, Fehér Tibor Tamás és Máté Zsuzsanna fia: Milán, Györkös Tamás és Marton Judit leánya: Fanni, Szele Zsolt és Iván Henrietta leánya: Julianna Lívia, Katona István és Illés Ildikó leánya: Hajnalka, Burján Attila és Köteles Mária fia: Martin, Finta Sándor László és Hegyi Kornélia Ágnes fia: Balázs Soma, Gönye Ferenc és Horváth Ilona fia: Gábor, Szalóky Attila Tibor és Pőcze Nóra Katalin fia: Balázs, Szakács László és Bindics Tünde fia: Bence László.

**Halálozás:** Göcsei Tibor, Németh Józsefné sz. Lukács Ilona, Sebestyén Tibor, Horváth Zoltánné sz. Nagy Gizella, Szabó Gyuláné sz. Nagy Anna, Horváth Kálmán, Holobán Béla, Magyar Zoltánné sz. Bokodi Ilona.

**KENYERI**

**Születés:** Takács István és Szeder Tünde Ilona fia: Krisztián.

**PÁPOC**

**Halálozás:** Papp Imréné sz. Csiszár Erzsébet.

**BORGÁTA**

**Születés:** Kutasi Zoltán és Jura Zsuzsanna Julianna leánya. Zsófia. Szucsigán Róbert és Stiller Anita fia: Bálint.

**MERSEVÁT**

**Születés:** Keszei György József és Kokas Andrea fia: Péter.

**NAGYSIMONYI**

**Születés:** Szabó Tamás és Őri Rita fia: Tamás.

**JÁNOSHÁZA**

**Születés:** Nyári Tamás és Kolompár Angéla leánya: Vivien.

**Halálozás:** László Géza.

**NEMESKOCS**

**Születés:** Farkas Gábor Ernő és Lacza Zsuzsanna Margit fia: Gergő, Szuh László és Herczeg Judit Erika fia: András.

**BOBA**

**Születés:** Kiss László és Tanai Éva leánya: Fanni.

**KEMENESSÖMJÉN**

**Születés:** Horváth Gábor és Szegletes Judit leánya: Renáta, Fülöp Róbert és Szakáli Terézia fia: Máté és leánya: Vivien (ikrek).

**KEMENESMIHÁLYFA**

**Halálozás:** Németh Gábor.

**NEMESKERESZTÚR**

**Születés:** Herczeg Attila Tamás és Kovács Márta Erzsébet fia: Máté.

**OSTFFYASSZONYFA**

**Halálozás:** Giczi Gyula.

**CSÖNGE**

**Halálozás:** Biró Gyula.

**KISSOMLYÓ**

**Születés:** Kovács Zsolt és Csukás Katalin leánya: Réka Katalin.

*Schimmer Győző*
gyepmester

9500 Celldömölk, Széchenyi u. 21.

*06/30/561-938*

**Kóbor és elveszett, közterületen elhullott állatok, kutyák bejelentése.**

4201

# A vöröskereszt kitüntetettje: Erdélyi Antal

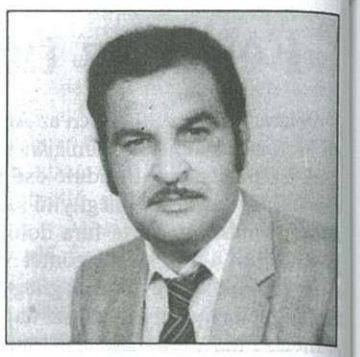

Május 4-én, a mentő- és vöröskeresztes napon, a vöröskeresztes világnapi megemlékezés keretében a Kiváló vöröskeresztes munkáért kitüntetés bronz fokozatát vehette át **Erdélyi Antal,** az alsósági alapszervezet vezetője.

Erdélyi Antal, a MÁV Celldömölki Állomásfőnökség gondnok-energetikusa, a harmadik ciklusban képviselő, az alsósági részönkormányzat vezetője, az Alsósági Sportkör elnöke, az alsósági vöröskeresztes alapszervezet vezetője, a városi vezetőség tagja.

Az önkormányzati választásokon a vöröskereszt jelöltjeként indult és nyert képviselői mandátumot.

Odaadó munkáját a vöröskereszt már több kitüntetéssel is elismerte. 1986-ban az alapszervezet a Vöröskeresztes munkáért kitüntetés arany fokozatát kapta. 1989-ben a Kiváló társadalmi munkáért emlékérmet, majd a Kiváló társadalmi munkáért emlékérem bronz, később arany fokozatát érdemelte ki.

1979 óta az alapszervezet titkára. Akkor 40 fővel vette át az alapszervezetet, majd 80 fő toborzásával hamarosan 120-ra emelkedett a taglétszám, amely azóta többnyire e körül mozog. Ekkor aktív, kezdeményező vezetőség alakult, mely akcióival, ötleteivel új színt hozott mind az alapszervezet, mind a városrész életébe, sőt egy időre a mozgató rugója is lett. Hét elsősegélynyújtó állomás kezdte meg akkor működését, ezek azóta is fennállnak. Útjára indították a „Tiszta udvar, rendes ház" akciót. Az utcán sétálva, ezeket a jól megérdemelt címeket mutató táblákat láthatjuk is a házak falain. Éveken át bált rendeztek, amelynek bevételét a mozgássérültek javára ajánlották fel. Rendszeresen vendégül látták és látják a városrész idős lakóit. Fő feladatának tekintette az alapszervezet az elsősegélynyújtó tanfolyamok és a véradás szervezését, valamint lebonyolítását. A jó szervezésnek köszönhetően a véradók száma évről évre nőtt. A MÁV Körzeti Üzemfőnökség vöröskeresztes alapszervezetével közösen négy rokkantkocsit készítettek, ezek azóta is folyamatosan használatban vannak. Minden év nyarán négy idős ember ingyenes üdültetését biztosítják.

Legjelentősebb munkájuk a vöröskeresztes emlékpark létrehozása volt 1981-ben, a Somogyi Béla utca végén. Négyszáz óra társadalmi munkával járultak hozzá a tagok és a városrész lakói a kellemes pihenőhely létrehozásához. A szemetet elhordták, a talajt kiegyengették, padokat, játszószereket helyeztek el, fákat ültettek. Sajnos a kárpótlás során az önkormányzat nem tudta megvásárolni, így a park területe magántulajdon lett. Bízunk abban, hogy ezután is parkként, illetve játszótérként fog funkcionálni az ott játszó gyerekek és a megpihenő idősek örömére.

Az alapszervezet legutóbbi rendezvényei is nagy sikert arattak. Decemberben 140, 70 év feletti nyugdíjast vendégeltek meg a kultúrházban, akiknek az óvodások kedveskedtek műsorukkal. A tavaszi véradáson is szép számmal vettek részt az alsósági-ak.

Őszre szintén az idősek vendégüllátását tervezik, a résztvevők körét kibővítve.

Erdélyi Antalnak gratulálunk a kitüntetéshez, és kívánjuk, hogy továbbra is hasonló lendülettel, lelkesedéssel és kitartással vezesse a vöröskeresztes alapszervezetet, és képviselje a városrész lakóinak érdekeit!

**Nováki M.**

---

*Bíró Szabina* 4202

# Az elvarázsolt szeretet

Valamikor réges-régen – hogy mikor, azt ne kérdezzétek – az emberek nagy békességben éltek.

Mígnem egyszer egy sötét bolygó jelent meg a Föld körül. Ezen a bolygón egy gonosz professzor élt, aki egész napját varázslattal töltötte.

Irigyelte az embereket a szeretetükért. Addig mesterkedett, míg a tudományát arra használta fel, hogy az embereket gonosszá varázsolja, s eltörölhesse a jóságot a Földről.

A varázslat után csak én maradtam jóságos, az emberek pedig gonosszá váltak. Mivel én egyedül maradtam a szeretetemmel, elhatároztam, hogy visszahozom a vonzalmat a Földtekére. Akkor talán megszűnik a kegyetlenkedés, a viszály és a harag, az emberek pedig újra jóindulatúvá válhatnak. Úgy is lett. Vállamra tettem a tarisznyámat, és nekiindultam a hosszú útnak.

Sok országon, városon vitt az utam. Eltelt egy hét, eltelt két hét. Nem tudtam, mitévő legyek, mert nem találtam a bolygó felé vezető utat. Szomorúan hajtottam fejemet a tenyerembe, amikor egy kendő pottyant a fejemre, s egy hang szólalt meg:

– Tudom ám, mit keresel! Menj tovább a Titkoserdőig, és várd meg, mi történik!

Zsebembe gyömöszöltem a kendőt, megköszöntem a jó tanácsot, és elindultam a Titkoserdő felé. Néhány nap múlva elértem a Titkoserdőig. Ahogy mendegéltem az erdőn át, egy kristálytiszta vizű tóhoz értem. A tó partján egy vékony hangocska szólalt meg mellettem:

– Állj!

Körülnéztem, s egy halacskát pillantottam meg a lábam mellett.

– Ha segítesz visszajutni a tóba, nem bánod meg!

Szívesen segítettem. A halacska egy pikkelyt adott cserébe.

– Segít, ha bajban leszel! – tátogta és tovaúszott.

Tovább indultam, s ekkor egy őzet pillantottam meg, akinek tüske ment a lábába. Kihúztam a tüskét és bekötöttem az őz lábát.

Az őz megszólalt:

– Köszönöm, hogy segítettél rajtam. Ezért cserébe elárulom, hogy merre találod meg az utat a sötét bolygó felé. Hunyd be a szemedet és haladj egyenesen!

Megköszöntem az útbaigazítást és elindultam. A Titkoserdőből kiérve egy sötét rengetegben találtam magamat. Tudtam, hogy jó helyen járok, mert a professzor, akit keresek, a sötétség bolygóján él. Hirtelen egy hatalmas szikla meredt elém. Rajta ajtó. Az ajtó előtt egy koromfekete szörnyecske aludt. Közeledésemet hallva felébredt.

– Ni-ni, egy PITYI-PALKÓ – horkantotta a szörnyecske.

Megijedtem, hogy mi lesz most. Ha meg kell küzdenem a szörnyecskével, lehet, hogy vége lesz az életemnek. Ekkor eszembe jutott a kendő. Előkaptam és megráztam. Csodák csodájára a bolygó nagy dübörgéssel megnyílt, s a hasadékban a szörnyecske nyomtalanul eltűnt. Az ajtó kitárult és én beléptem rajta. Sötét folyosón haladtam végig, majd újabb ajtóhoz értem. Azon keresztül egyenesen a professzor szobájába jutottam. Nagyot nézett, amikor meglátott, s elcsodálkozott, hogy hogy kerülhetett ember a bolygójára.

– Hogy sikerült bejutnod, édes lányom? – kérdezte mély hangon, s közben egy kupáért nyúlt.

Én egy gyors mozdulattal az aranykupa tartalmába hajítottam a pikkelyt, amit a halacskától kaptam. A professzor kiitta a kupa tartalmát és a torkához kapott.

Megrázta magát, s közben az arca megtelt szeretettel.

Lássatok csodát!

Legyőztem a gonosz professzort, akinek nem volt mit tennie. Bocsánatot kért és mindent visszaváltoztatott a régi formájába.

A tudományát ezentúl csak jó célra fordíthatta.

Az embereknél sem az számított, hogy ki milyen cifra, ki milyen szép, hanem az, hogy a szívében mi lakozik.

*A celldömölki Gáyer Gyula Általános Iskola 4/b osztályos diákja az alsó tagozatosok között mese kategóriában harmadik díjat nyert.*

**Ne feledje:**
**Új Kemenesalja**
**KÉTHETENTE!**

4203

# A Duna, mint összekötő kapocs

**Huszár Zoltán főmuzeológus előadása a celldömölki Kresznerics Ferenc Könyvtárban**

Tavaly októberben tartották Celldömölkön az elszármazottak találkozóját. A celldömölki Kresznerics Ferenc Könyvtár igazgatója, **dr. Bellérné Horváth Cecília** ekkor olyan kéréssel fordult a jelenlévő, máshol élő celldömölkiekhez, hogy egyik oldalról a könyvtár szívesen fogadja az általuk megírt és megjelent kötetek példányát állománya részére, hogy ez által is követni és prezentálni tudják munkásságukat, másik részről viszont mindenkit meghívott, hogy egy előadás, bemutató megtartása erejéig jöjjenek el az intézménybe, és ismertessék aktuális kutatási eredményeiket vagy munkásságuk legjavát. Az első között jelezte **Huszár Zoltán,** a pécsi Janus Pannonius Múzeum történeti osztályának főmuzeológusa és a Janus Pannonius Tudományegyetem óraadó tanára, hogy – az ajándékozott kötetei mellett – szívesen tart előadást az érdeklődők számára.

A számos lehetséges téma közül a Duna Gőzhajózási Társaság történetének bemutatására esett a választás. A május 12-én – a Kresznerics Ferenc Könyvtár és a Kemenesaljai Berzsenyi Asztaltársaság szervezésében – megtartott előadáson sokadszor döbbenhettünk rá, hogy az – általában – sötét színben bemutatott Osztrák–Magyar Monarchia egyáltalán nem az volt, aminek sokáig igyekeztek bemutatni. Ugyanez mondható el az Rt. 1920 utáni történetéről is, hiszen ez a társaság – jócskán meggyöngülve – a mai napig létezik. Az előadás a cég általános története mellett szólt a pécsi szénbányászatról is, amely 1853-tól az Rt.-nek termelt, külön kiemelve és részletesen elemezve azt a magas szintű szociális, infrastrukturális ellátást, amelyben részesültek az ott dolgozók.

Az előadás – azt hiszem – mindenkit továbbgondolkodásra késztetett, hiszen napi aktualitás az egyesült Európa megteremtése, működtetése, és ebben a Duna újra összekötőkapocsként kellene, hogy működjön. Annak ellenére, hogy a gőz-, illetve a folyamhajózás háttérbe szorult.

**Györe Géza**

4204

# Celldömölk Város Önkormányzatának 18/1997. (IV. 28.) sz. rendelete

**az önkormányzatnak az élelmezési nyersanyagköltségekről szóló 43/1996. (XII. 18.) sz. rendeletének kiegészítéséről**

**1. §**

A rendelet 1. §-a az alábbi szövegrésszel egészül ki:
*Balatonrendesi üdülőtábor:*
napi négyszeri étkezés 300 Ft/nap

**2. §**

Ez a rendelet 1997. május 1-jén lép hatályba.
Celldömölk, 1997. április 28.

**Baranyai Attiláné dr.**
jegyző

**Makkos István**
polgármester

4205

# Tiniszemmel a művészetről

Néhány, a közelmúltban lezajlott kulturális esemény ismét megerősített abban a hitemben, hogy szűkebb környezetünkben is sok a művészettel értőn foglalkozó ember. Olyan fiatalok gondolataira voltam kíváncsi, akiknek életében a művészet jelentős szerepet játszik. Beszélgetőtársaim voltak **Kovács Nóra, Szemenyei Viktória** és **Szilvágyi Zsófia.**

Nóra mindennapjaiban jelen van az irodalom, a zene, vele együtt nőtt azok szeretete. Akár verseskötéteket forgat, akár fuvolán játszik, mindez kedvező hatással van a hangulatára. Mint mondta, nemcsak unaloműzőnek jó bármelyik tevékenység, de a gondokat is elfeledtetik. Közben feloldódik, talán az éppen olvasott vers egy-egy szava segíti hozzá a megoldáshoz. Szívesen merül el a művészetek élvezetében, de alkotó fantáziája is megmutatkozott már versírás formájában. Gyakran játszik a gondolattal, hogy kész műalkotásokat képzeletben átalakít, modernebbé, elvontabbá teszi azokat. Szerinte ez még csak elméletben működik, gyakorlatban nem sikerült megvalósítania. Igazán versmondás, színjátszás közben tudja magát kifejezni, önmagát adni. Számára így a legtermészetesebb lelkiállapotot érzékeltetni, karaktert formálni. – Olykor nincs külvilág, csak a szöveg és én – mondta.

Viki egy éve énekel a Liszt Ferenc Vegyeskarban. Egy diáknapi élmény – kórustagok műsora – vonzotta őt az énekelni vágyók közé. A próbák hangulatát, a jó társaságot, a változatos műsort említi megtartó erőként. Közösségben énekelni kötöttséget is jelent, be kell tartani a karvezető utasításait, de megpróbál magából is belevinni a műbe. Viki szerint éneklés közben felszabadul az ember lelke. Nem áll messze tőle az irodalom sem. Ugyan szavalni nem kimondottan szeret, de szívesen olvas verseket, és játékból versírással is próbálkozott. Kisebb korában bábozott, de ezt is és a hangszeres játékot is abbahagyta. Reméli, hogy visszatér még ezekhez – már csak a maga szórakoztatására is.

Zsófi a Kemenesalja Néptánccsoport tagja. Tánc iránti vonzódása alsó tagozatos kora óta tart. Legfontosabbként ő is a hangulatot emelte ki. A tánc, a saját hangulata éppoly lényeges, mint hogy sikerül-e a nézőt is kellő érzelmi állapotba hozni.

– A nézőnek éreznie kell, mit akarunk adni – fogalmazta meg a lényeget. Néha a koreográfiára kell jobban figyelni, néha a mozgás finomságára, hiszen kis mozdulatokkal is sokat lehet mondani. A népviseletek gyönyörködtetik, az elfeledett vasi táncok érdeklik. Amíg lehet, szívvel táncol, később talán tanítaná is. Zsófi szerint táncolni a legjobb, a mozdulatokat nem lehet félreérteni.

Aki látta táncolni a néptáncosokat, meghallgatott egy-egy zeneiskolai hangversenyt vagy néhány verset gyerekek, fiatalok közreműködésével, megnézte alkotásaikat, az tudja, hogy mennyit adhatnak ők nekünk. Ancsel Éva írta: „Nincs veszve semmi – míg kislányok ormótlan tokban nagybőgőt cipelnek."

**Tulok G.**
**Fotó: Hetényi László**

4206

# Ürmös Péter önálló anyaggal is bemutatkozott Celldömölkön

A rendszeresen tárlatra járók körében bizonyára ismerősen cseng a pápai származású fiatal grafikusművész neve, aki már múlt év szeptemberében bemutatkozott városunkban a Ló és lovas című kisgrafikai tárlat szerkesztőjeként, most pedig saját önálló anyagát tekinthettük meg.

A tárlatot a zeneiskola tanári hangversenyének szünetében **Rozmán László,** az Eötvös Loránd Általános Iskola igazgatója nyitotta meg, aki az elemzésekkel való próbálkozás helyett egy jelképes tárlatlátogató sétára, szemlélődésre hívta a vendégeket, közreadva saját reflexióit a grafikákról.

**Ürmös Péter** sokoldalú művész, hiszen mindent felvonultatott formában, témában és technikában abból, amit a műfaj megenged. Láthattunk évfordulós alkotásokat, ex libriseket, kisgrafikákat, s megcsodálhattuk a rézkarcok és kőnyomatok világát, túl a fekete-fehéren – színesben is. A képeket szemlélve több vezérmotívum követhető nyomon. Felfedezhető a tájhoz való kötődés, s a természet sorsáért való aggódás is, amelynek megjelenítéséhez talán groteszkbe is hajló képeket alkalmaz a művész. Mindannyiunk lelkiismertére tudnak hatni a pusztuló természetet bemutató alkotások. Hagyományosan megjelenteti Ürmös Péter a férfi és a nő kapcsolatát az öröm pillanatában, annak mulandóságát is megragadva. Ennek egyik legszebb példája az Emlék című alkotás.

A jellegzetesen kisgrafikai alkotások, az ex librisek szemlélése is érdekes élményt adott, hiszen a művész személyiségének, s az ex libris tulajdonosának kettőssége jelenítődik meg bennük.

Szimbolisztikus formanyelvvel ragadja meg a művész az emberformálta tájat is, megörökítve azokat a helyeket, ahol megfordult, s amelyeknek képi megjelenítésére vállalkozott.

Sok minden mellett a kiállítás egyik érdekessége, hogy látható volt idősebb Ürmös Péternek, a művész nagyapjának három alkotása is. Jóllehet Ürmös Péter nem ismerhette nagyapját, hiszen az ő születése előtt közel fél évszázaddal meghalt, mégis szembetűnő a hasonlóság, s nem kérdőjelezhető meg a kettejük közti lelki rokonság – a vér szerinti köteléken túl.

Összességében nézve Ürmös Péter grafikáit elmondhatjuk, hogy adott bennük az egyéni megfejtés izgalma, az a tulajdonság, hogy minden szemlélőnek mást és mást képesek nyújtani.

**Makray L.**

4207

# Tizenegymillió van, de háromszor ennyi kellene

Celldömölk területén összesen több, mint negyven kilométer út található. Ebben az évben összesen alig több, mint tizenegy millió forint jut a fenntartásukra.

A város önkormányzatának ülésein visszatérő témaként bukkan fel újra meg újra az utak állapota. Van, ahol az aszfaltozott úton minduntalan felbukkanó kátyúk miatt éri szó a ház elejét, míg másutt az is vágyálomnak számít, hogy sártenger helyett burkolt úttesten lehessen közlekedni.

Valószínűleg még sokáig képviselői programok része lesz az útmizéria, hiszen az említett tizenegy millió forintból vajmi kevésre futja. A burkolt utak kátyúzására hárommillió forint jut, járdaépítéshez pedig egymillió forint anyagfedezetet biztosít az önkormányzat. Közel ötmillió forintot szánnak viszont a Mikes úti lakásokkal és a szennyvízcsatornaépítéssel kapcsolatban felmerülő igények kielégítésére.

Hogy miért kevés mindez? A képviselőtestület ülésére készített előterjesztésben számos olyan igény szerepel, amelyre ebből a tizenegy millió forintból nem jut, így az 1997-es út- és hídkeretből nem oldódik meg a Liszt Ferenc, a Kertalja, a Kinizsi, a Ságvári, az Uzsok, a Bartók Béla, a Bem utcák aszfaltozása, javítása. A ki nem elégített kérések összege több mint harmincmillió forint. Az idei útalap csaknem háromszorosa...

**K.**

*Édes kapcsolatok*

# Hogyan leveleztek elődeink?

Az első képes levelezőlap elküldésének időpontjáról a szakirodalomban eltérő véleményeket lehet olvasni. Tény, hogy Ausztriában és Magyarországon a világ első rányomtatott bélyegű postai levelezőlapja létezésének elfogadott időpontja 1869. október 1-je. Ez a levelezési forma rohamosan terjedt, népszerűvé vált – újszerűsége és olcsósága miatt. A képes levelezőlapgyűjtők sok-sok érdekességnek lehetnek birtokosai, és szerencsés esetben olyan példányokhoz juthattak, amelyek különlegességnek számítanak. Ha netán kicsit elmélyültebben vizsgáljuk a régi és napjaink képeslapjait, a gyönyörködés mellett az emberi kapcsolatoknak – rokoni, baráti – titkaiba, érdekességeibe, lelki, szellemi rezdüléseibe tekinthetünk be. (Mindezt saját gyűjteményünkre kell érteni, ami felett rendelkezünk.) Élményeinket szeretnénk megosztani olvasóinkkal, és ha megnyeri tetszésüket, akkor lapunk hasábjain, egy-egy érdekességet, ritkaságot, netán stílust és általánosítható jelenséget, jegyeket bemutatunk.

A század elején és közvetlen előtte már annyira kibontakozott a levelezés ezen formája, hogy alig hihető nagyságrendről találunk adatokat. (Erre a későbbiekben visszatérünk.) A most közölt három képes levelezőlap alapján, amelyek a 900-as évek első évtizedére esnek, máris bizonyíthatjuk a bevezetőben leírtakat. Divat volt abban az időben, hogy a lapokra azok küldői saját fotográfiájukat ragasztották, vagy jól alkalmazott fotós technikával odavarázsolták. A közölt szövegekből már az is kitűnik, hogy pár sorban, főleg humoros formában utaltak magukra, de meghúzódott benne, hogy aki ilyen képes levelezőlapot tud küldeni, az már nem akárki.

Nézzük, hogyan is adták elő magukat az itt látható urak, a lapok feladásának keltezési sorrendjében. Az elsőt Mikola Ilusska úrleánynak címezték Hevesbe 1907. szeptember 26-ik napi keltezéssel, illetve bélyegzéssel. Az úr a fotója alá a következőket írta: „Sajnálom, de nem tudok szebb lenni. Kezeit csókolja: Simon." Érdekes a további közlés, amely arra utal, hogy nem akármiről van szó: „Ez a lev.lap a Miskolczi Színházi Jubileumi Albumba megjelent arcképem kliséje után készült. (Színészek, színésznők s színikritikusok vannak ott lefotografálva.)" Mindezt a közlését tovább fokozva, amely szintén divat volt, akkor és a későbbiekben is: „A bélyeget ne bontsa fel a lev.lapon: nem írtam alája semmit." És következik valami bensőbb más: „Mikor jön mihozzánk? Tán csak új kikeletre, új akácra?" Ez már igazán mézédes üzenet. S végül a nyomaték: hangsúlyozza, hogy az ilyen képes levelezőlap nem akármi: „A Bogyához küldött első arcképes lev.lapja megvan – valahol." Tehát fontos, hogy megőrizzék, és ezt meg is köszönhetjük nekik, hogyan is gyűjthetnénk nélkülük? Az 1910. VI. 21. keltezésű lapon a fotó mellett ez olvasható: „Csorgóra álló bajuszomat ígéretemhez híven bemutatom! Sándor." Amint látható, megtehette. A címzés, Várpalota. A harmadikat szintén Hevesbe címezték 1912. március 31-én. A lapon ragasztva van a fénykép. A szöveg komoly dologról tudósít, betegségről ír a feladója. Egyik mondata másról szól: „A hivatalban is sok baj van, elvagyunk látva nagyon." Tehát már akkor is...

D.J.

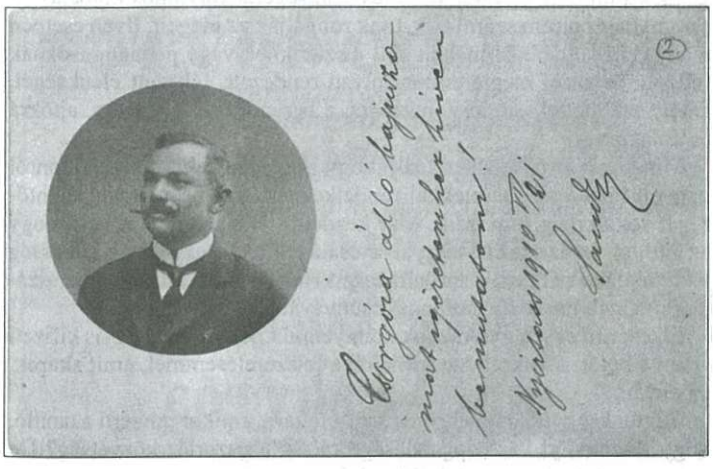

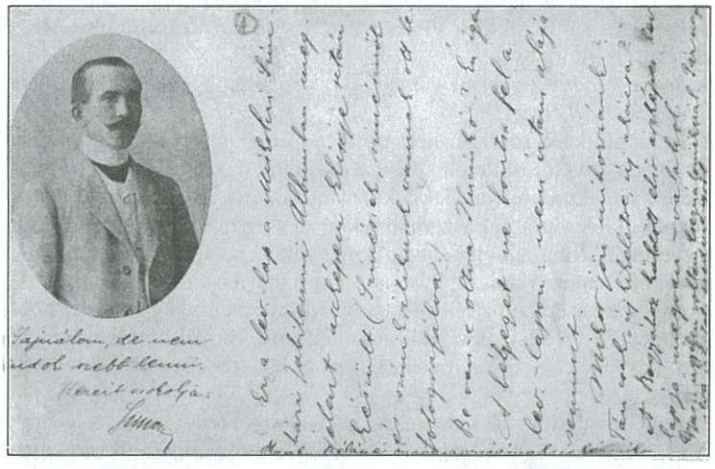

*Ezt nem lehet elég korán kezdeni!*

*Kezdje Ön is az Új Kemenesaljával!*

4209

# GYERMEK, SZÜLŐ CSALÁD, ISKOLA

TALÁN MÉG NEM KÉSŐ
SZÜLŐ HÁZ ÉS AZ ISKOLA

**Ötvenéves oktató-nevelő munkám, valamint a több ezer családlátogatás során tapasztaltak tükrében a következőkben azokat a kérdéseket, nevelési helyzeteket igyekszem sorba szedni, amelyek a család által megoldandó feladatként jelentkezhetnek, s amelyekre vonatkozóan általános érvényességgel adhatok tanácsot. Egyúttal válaszolni kívánok azokra a kérdésekre, amelyek a kedves szülőket foglalkoztatják.**

*A mi időnkben szebbek, tisztábbak, virágosabbak voltak az iskolák és tantermek. Vagy nincs igazam?*

Ez így igaz. Az esztétikai nevelés mintha kissé háttérbe szorult volna az iskolában, de a gyermekek otthonában is. Pedig nem mellékes, hogy milyen tárgyi és személyi környezet formálja az első benyomások kialakulása idején a gyermek esztétikai fogékonyságát. Erre a jövőben valóban nagyobb súlyt kell fektetnünk. Nem szabad elfelejtenünk, hogy a rendes, tiszta iskola és lakás, a mindennapi élet kívánalmait kielégítő és kényelmet szolgáló bútoraival, berendezésének csínjával, néhány szép kép, ízléses dekoráció, kézimunka, virág, egyszóval az ízléses otthon, tanterem, a benne élő közösség életrendjét és harmóniáját is kifejezésre juttatja. Ennek megteremtése nem is elsősorban pénz, hanem kulturáltság kérdése. Aki csak egy kicsit is törődik ily irányú ismeretei fejlesztésével, az igen hamar rá fog jönni arra, hogy milyen egyszerű eszközökkel – és milyen olcsón – lehet ízléses, örömöt lehelő otthont, vagy iskolát elővarázsolni falun és városon. Nem tudok elképzelni olyan közösséget, amelyben a gyermek szívesen élne, amelyre büszke tudna lenni, ha az nem volna szép külső megjelenési formáiban.

Az iskolában vagy családban élő személyek magatartásának, modorának, ízlésének, nézeteinek hatása világosan megmutatkozik a gyermekek magatartásában, ízlésében és nézeteiben. Ezért nagyon fontos, hogy a nevelő és szülő állandóan figyelje önmagát, tudva azt, hogy nincs senki, akinek viselkedése, működése erősebb ellenőrzés alatt áll, mint az övé.

*Sok a panasz a gyermekek magatartására és fegyelmére. Valóban ilyen rossz a helyzet?*

Nem mindenki rossz, és nem minden iskolában ilyenek a gyerekek. Ez függ a nevelőtestületek szervezettségétől, egységes nevelési módszerek kialakításától, a diákönkormányzat, osztályközösségek aktív közreműködésétől. Tapasztalatom szerint a legtöbb gyermek számára a gyermekközösség véleményének nagyobb a hatása, mint a felnőttek intézkedéseinek, rendcsinálásának, vagy utasításainak. Ezért kell az osztályközösségben olyan követelményt teremteni, hogy elítélje a fegyelmezetleneket, azokat, akik nem teljesítik iskolai kötelességeiket, nem készítik el házi feladataikat, nem becsületes úton érnek el eredményt.

A közösségnek fel kell venni a küzdelmet a súgás, a feladatok lemásolása, a tanár becsapása ellen. Sajnálatos, hogy sok iskolában az osztályok szolidaritása éppen ezekben a negatív jelenségekben nyilvánul meg. Azokat a tanulókat ítélik közösségellenesnek, az osztály érdekeit megsértőknek, akik nem hajlandók társaikat ily módon segíteni. A gyermekek előszeretettel utánozzák egyes iskolatársaikat, barátaikat, sőt ezek példái gyakran a legerősebben hatnak rájuk. A szülők és nevelők nem nézhetik közömbösen, hogy ki a gyermekek közül a többiek példaképe. Ha nem irányítjuk – kellő tapintattal – a példaképválasztást, előfordul, hogy a rossz úton járó gyermekek gyakorolnak hatást társaikra, azok, akiknek mindent szabad, akik szabadidejük nagy részét az utcán, discóban, moziban töltik, akik komolyan udvarolnak, kalandjaikkal dicsekednek, könnyelműen beszélnek a lányokról, dohányoznak, az iskola követelményeivel, a tanulókra kötelező magatartási előírásokkal szembeszállnak, a tanárok becsapásának, bosszantásának, kicsúfolásának fő szervezői. Ezeknek a magatartása látszik bátornak, merésznek, hősiesnek, romantikusnak a többiek előtt. Íme ezért kell a gyermekközvélemény alakításával és erkölcsi felvilágosítással jól érzékelhetővé tenni a követelendő gyermekideál tulajdonságait, tudatosítani és megéreztetni az igazi emberi értékeket.

A jó mag létrehozásával és szélesítésével egyre növelni kell és lehet a példamutató gyermekek számát, meg kell nyerni a közösség ügyének a talpraesett, ügyes, kezdeményező- és szervezőképességgel rendelkező, határozott, jó szándékú önkormányzati vezetőket. Ha bízunk a közösségben, ha gyakran kikérjük véleményét, ha fontos ügyeket eléje terjesztünk, a közvélemény fejlődni, erősödni fog. Ha viszont mindig a közösség nélkül döntünk, ha arra kárhoztatjuk, hogy csupán tudomásul vegye intézkedéseinket, soha nem remélhetjük a gyermekek közreműködését nevelési céljaink megvalósításában. Ez legyen a gyermekeket nevelő családoknak is intő példája.

*A mi iskolánkban csend és nyugalom honolt. Vigyáztunk is rá. Csinosítottuk, használt szemléltető eszközöket javítottunk. És most mi van?*

Talán arra a bizonyos kínos csendre és nyugalomra nem is vágyunk, nem lenne természetes egy ilyen nagy családban, de normális, megértő beszédhangra igen. Sajnos, az iskola- és családlátogatásaim során gyakran megdöbbenéssel tapasztaltam, milyen lármásak, nyugtalanok, szinte hisztériásak egyes gyerekek. Rohangálnak, ugrálnak a bútorokon keresztül, vagy a lépcsőn, betörik az ablakokat, orrukat, fejüket. A felnőttek pedig tehetetlenségük igazolására azt hangoztatják, „hadd csinálják", ebben nyilvánul meg természetük. A gyermekeknek minderre egyáltalán nincs szüksége, a folytonos kiabálásból semmi haszon sem származik, csak rongálják az idegeit. Ilyen esetben a leghatározottabb formában kell a szülőknek vagy pedagógusoknak fellépni és ezzel megteremteni olyan rendezett, fékezett élénkséget, amely tekintettel van a szomszédra, a berendezési tárgyakra, ajtókra és ablakokra.

Mindezek arról tanúskodnak, hogy a gyermekek a köztulajdonról nagyon hiányos ismeretekkel rendelkeznek, megbecsülését, jelentőségét sokan meg sem értik. Már kezdettől érzékeltetnünk kell, hogy az otthon és az iskola tárgyai a család, illetve az osztályközösség használatában állnak, s ha kárt tesz valaki bennük, több ember számára válnak használhatatlanná, csúnyává.

Elkeserítő egyes gyermekek könnyelmű kijelentése: „Úgyis kifizeti apám a betört ablakot! Azt csinálok a felszerelésemmel, amit akarok, az enyém!"

Eljutunk-e a tudatnevelésnek arra a fokára, amikor megérti a tanuló, hogy a személyi kár népgazdasági kár is, a pazarlás közvétség? De vajon gondolnak erre a felnőttek is?

**Pataki Márton**
**ny. tanár**

(4210)

# Készül Celldömölk lakásgazdálkodási koncepciója

Az alsósági városrészre tervezett szociális bérlakásépítés körül kialakult vita kapcsán többször is szóba került a celldömölki lakáshelyzet. A közelmúltban megtartott alsósági lakossági fórumon több lakos is felvetette: nehéz lakáshoz jutni. A helyzet és a panasz persze nem celldömölki specialitás.

A készülő lakásellátási program a rendelkezésre álló forrásokat szeretné feltérképezni. Ehhez persze számba kell venni az önálló lakással nem rendelkező családok számát, a jövedelmi, vagyoni helyzetük miatt szociális bérlakásra szorulók körét, ismerni kell a meglévő bérlakásállomány állapotát, tisztában kell lenni azzal is, hogy a településrendezési terv szerint hol nyílik lehetőség lakótelkek kialakítására.

Jelenleg hatvanhat bérlakásigénylést tartanak számon Celldömölkön, s ötvenkilencen igényelnek szociális bérlakást. Többségük szívességi lakáshasználó jelenleg, néhányan pedig albérletben élnek, egy, két vagy több gyermekkel.

A lakásprivatizáció beindulása előtt 690 önkormányzati bérlakás volt Celldömölkön, ma 394 darab van.

A lakások értékesítéséből közel kilencvenöt millió forint bevétele származott az önkormányzatnak.

Csupán öt üres lakás áll rendelkezésre.

**K.**

4211

# PÁLYÁZAT

***Sághegyi szüret – Celldömölk, 1997. szeptember 25–28.***

A celldömölki KRESZNERICS FERENC KÖNYVTÁR irodalmi és képzőművészeti pályázatot hirdet a SÁGHEGYYI SZÜRETI NAPOK alkalmából a Vas megyei általános iskolai és gimnáziumi tanulók 10–14 éves korosztályának.

**A pályázat témája: az ősz.**

Minden évszakhoz sajátos tartalmak, hangulatok, színvilág fűződik, amelyekkel a valóság ábrázolásán túl mélyebb összefüggések is kifejezhetők. Erre utal a mottóul választott költemény is.

Felhívásunkkal olyan alkotások készítésére ösztönözzük a tanulókat, amelyben az őszhöz kapcsolódó gondolataikat (szüret, tanévkezdés, őszi természet stb.) a következő formákban fejthetik ki:

a) **Képzőművészeti alkotás**

Technikája: grafika, festmény (akvarell, pasztell, tempera stb.), kollázs. Mérete: 35 cm x 50 cm, 50 cm x 70 cm (paszpartuval)

b) **Elbeszélés**

Terjedelme: legfeljebb 4 A/4-es oldal

c) **Ősz a költészetben** címmel verselemzést írhatnak kortárs magyar költő/költők művei alapján.

Kérjük a tanulókat, hogy adataikat (név, iskola, osztály, az iskola címe) a pályamunkán feltüntetni szíveskedjenek.

**Beküldési határidő: 1997. szeptember 17.**

**Cím:** Kresznerics Ferenc Könyvtár, 9501 Celldömölk, Dr. Géfin tér 1. Postafiók: 162. Telefon/fax: 95/421-818.

**Az eredményhirdetés és a könyvjutalmak átadása 1997. szeptember 26-án 15 órakor lesz a könyvtárban.** A legsikerültebb alkotásokból kiállítást rendezünk.

**A kiállítást megnyitja az a két tanuló, aki a legjobb irodalmi pályamunkát küldte be a b) és c) kategóriában.**

4212

# *Jótett helyébe jót várj!*

*Valamikor élt három fiú, Feri, Laci, Jóska. Mindháromnak volt egy-egy biciklije. Egy alkalommal elhatározták, hogy versenyt rendeznek. Igen ám, de a bicikliket rendbe kellene hozni. Jóska mindig nagyon féltette bringáját, mert ő tudta, hogy egyhamar újat nem kaphat, de Ferit és Lacit nem sokat zavarta, mert az övék új volt. Meghallották ezt a biciklik. Gondolták: most megleckéztetik gazdáikat. Feri és Laci egyszer-kétszer rácsaptak, megrugdosták, ez náluk a porolást jelentette, és ledobták őket az árokpartra. Jóska viszont lemosta, mint mindig, törölgette, és még beszélt is hozzá: Segíts nekem, kedves pajtás, hogy ne veszítsem el a versenyt, hisz akkor megint kinevetnek, kigúnyolnak.*

*Elérkezett a verseny ideje. A három fiú elindult a starthelyről. Tekergett, kanyargott az út. Már úgy látszott, hogy Jóska megint lemarad, de lám, mi történt az egyik kanyarban? Feri jobbra repült, Laci balra. Az egyik biciklinek a kereke lyukadt ki, a másik a láncot dobta le, de még a pedál is leugrott róla. Jóska az öreg, régi bringával pedig száguldott a cél felé. Feri és Laci a földön fekve halk nevetést hallott. A biciklik voltak azok. Egyszer csak az egyik megszólalt. Tanuljátok meg! Jótett helyébe jót várj! Ti nem gondoskodtatok rólunk, mi pedig így hálátlak meg, hogy rúgtok, szórtok bennünket!*

*Jóska célba ért, és boldog volt, hogy megérte a sok gondoskodást. Most is, mint máskor, mielőtt helyére tette, leporolta, lemosta, de talán még meg is simogatta.*

*Te is gondoskodj biciklidről, játékaidról, mert a maguk módján ők is éreznek!*

**Az írást *Katavics Ágnes*, a Gáyer Gyula Általános Iskola 2. b osztályos tanulója készítette az M SAT televízió kerékpáros pályázatára.**

**A pályamunka 5. helyezést ért el. Az értékelésről a televízió május 11-én (vasárnap) közvetítést adott.**


**AZ 5 ÉVES**

**EÖTVÖS CIRKUSZ®**

***szeretettel várja Önt***
***új, jubileumi, nemzetközi gálaműsorával***

**CELLDÖMÖLKÖN**

***az AVANTI Benzinkút melletti szabad területen***

**június 18-tól 19-ig!**

***Egy családi tradíció egyedüli örököse, minket a név kötelez!***

**VAN MÁÁÁSIK!!!®**

ÉLŐ LEGENDA

**EÖTVÖS GÁBOR**

Jászai díjas, ÉRDEMES MŰVÉSZ, a Magyar Köztársaság Csillagrend kitüntetettje, világhírű zenebohóc és SZTÁR vendégei:

BRAZIL KARNEVÁL - AFRIKAI ATTRAKCIÓK - OKOS MEDVÉK - MAJOMREVŰ - MACSKA SHOW

**ÉLETBEN MARAD VAGY SEM?**

***EÖTVÖS CHILY lélegzetelállító produkciója Magyarországon először!***

A megvásárolt belépőjegyekkel minden előadáson AQUAFRESH, ESKIMO, LISS, BILLERBECK, UNICEF, MATCHBOX, POLAROID ajándékait nyerheti.

**Előadások időpontja:**

UNS NEPI

Június 18-án szerdán 18 órakor
Június 19-én csütörtökön 18 órakor

MINDEN SZERDÁN Szuperinfo. 1997

Jegyek elővételben is kaphatók a cirkusz pénztáraiban
vagy telefonon megrendelhetők: 06-(60) 325-939 Pénztárnyitása: de 10 óra.

***Látvány, kacagás, bátorság és attrakciók randevúja csak az eredeti***

**EÖTVÖS CIRKUSZBAN!**

***Legyen a vendégünk 1997-ben is!***

billerbeck MATCHBOX Eskimo LISS Aquafresh Polaroid ÉLVEZD A PILLANATOT!

4213

# Újdonság a könyvtárban

## Háztervek építkezőknek és álmodozóknak – Budapest, 1997

A házépítés, otthonteremtés mindig nagy kihívásnak számított. Mint minden nagy vállalkozás, ez is tele van buktatókkal, Az Álomház 2000 című könyv egy azon könyvek közül, amely az építés tervezési szakában igyekszik hasznos tanácsot adni. A 200 családi ház terve mellett számos hasznos ötlettel is szolgál. Megismertet bennünket mindazon feladatokkal, amelyeket az építkezés megkezdése előtt el kell végezni, közli a témára vonatkozó hatályos jogszabályokat, címjegyzékében viszont a szakhatóságok, tervezők, vállalkozók, gyártók, kereskedők címadatait közli.

A tervek szebbnél-szebb családi házakat mutatnak be gyakorló tervezők munkaasztaláról. A határtalan lehetőségeket sejtetik ezek a tervek. A legkülönösebb alaprajzú és felépítésű épületeket ismerhetünk meg, valóban a legkülönbözőbb igények kielégítése is elképzelhető.

A könyv mindenben eligazít, csak arról nem szól, hogy a szükséges anyagiak (a könyv szerint egy 100 négyzetméteres ház már 4 millió forintból felépíthető) honnan teremthetők elő. Még jó, hogy az alcímben az álmodozók szó is szerepel, így bárki – lelkiismeretfurdalás nélkül – kézbe veheti és bátran lapozgathatja ezt a szép kivitelezésű kötetet.

**Györe Géza**

4214

# Barátaink!

A Kemenesalja kórházért alapítvány javára rendezett jótékonysági előadások, adományok és felajánlások elszámolását 1997. május 8-án a Kemenesaljai Egyesített Kórház gazdasági igazgatói irodában a rendezőség kezdeményezésére együttesen elvégeztük.

Az elszámolás fő összegei az alábbiak:

A két előadáson eladott belépőjegyek ára és az adományok összege: 280 100 forint.

Felajánlások összege: 254 350 forint, bevétel összesen: 534 450 forint

Számottevő ez az összeg, amellyel kórházunk műszerparkját tudjuk ezáltal javítani, de ugyanilyen, vagy fontosabb az a tény, hogy városunk lakosságának figyelmét a kórházunkra irányítottuk, bizonyítva, hogy Celldömölk lakossága magáénak tudja a kórházat.

Megköszönjük Celldömölk lakóinak, az iskolák és a művelődési központ kultúrcsoportjainak, vezetőinek e magasztos és nemes ügy melletti kiállásukat, áldozatvállalásukat és támogatásukat.

**Köszönettel:**
**„Kórházért" szervezőbizottság**

4215

# Kereket oldott a Sághegy Étterem vevője

Átok, balsors lengheti körül a celldömölki Sághegy Étermet. A Vas megyei Vendéglátóipari Vállalat és a celldömölki tanács közös beruházásában épült restauráció kálváriája a privatizációs folyamat elindulásakor kezdődött.

Ekkor bomlott fel a Vendéglátóipari Vállalat, és derült ki: a földterület az önkormányzaté, a felépítményre pedig nem volt bejegyezve a vállalat tulajdonjoga. A furcsa helyzet vitát, a vita pert szült, amelyből az önkormányzat került ki győztesen.

Vesztes lett nemcsak a Vendéglátóipari Vállalat, hanem az épület is, hiszen a vita alatt, hosszú éveken át kihasználatlanul állt. Pár éve egyszer már pályázatot írt ki az önkormányzat a hasznosításra, de nem volt túljelentkezés vállalkozó szellemű pályázókból.

A kudarc nem keserítette el az önkormányzatot. A közelmúltban újra gazdát keresett az épületnek. A kiírt pályázatot egy keszthelyi orvos, dr. Tóth Sándor nyerte. Az épületben melegkonyhás éttermet, üzleteket, bankot kívánt létrehozni. Szándéka azonban nem lehetett különösebben eltökélt, mert a fizetésre megadott időszak eredménytelenül telt el: az orvos – illetve a nádudvari székhelyű Hármashatár Bt. – nem jelentkezett a hat millió forintos vételárral március huszadikáig. Ehelyett haladékot kért, átmeneti fizetési nehézségeire hivatkozva. Ha kért, hát kapott is, mintegy két hetet.

Ez az idő is eredménytelenül pergett le, ám az utolsó pillanatban, telefonon újra jelentkezett a vevőjelölt – és további haladékot kért. Az önkormányzat pedig angyali türelméről tett tanúbizonyságot: megint újabb határnapot jelölt meg a fizetésre az ország különböző helyein egyre nehezebben fellelhető orvosnak.

Mondani sem kell: ez a határnap is annyit ért, mint a többi. A változatosság csak annyi volt a már forgatókönyvszerűen ismétlődő haladékkérésben, hogy most május másodikáig kért lehetőséget a fizetésre. Ezt már az önkormányzat is megelégelte. Szerződést bontott, amiről levélben értesítették az orvost. Illetve értesítették volna, ha nem jön vissza a levél azzal, hogy a címzett más helyen tartózkodik.

Minden maradt hát a régiben. Az épület áll üresen, kihasználatlanul, miközben állaga egyre romlik, az önkormányzat pedig újra gondolkodhat azon: mi is legyen a szebb napokat látott étterem sorsa? Írjanak ki új pályázatot? Végezzenek állagmegóvást? Netán hasznosítsa maga az önkormányzat? Nehéz kérdések.

Ahogyan azt sem könnyebb megválaszolni, hogy a helyben működő, referenciákkal rendelkező, az épületért a messziről jött orvossal azonos összeget – igaz három részletben – ígérő helyi vállalkozás (Sághegy Bt.) helyett miért esett a választás az ismeretlen, nehezen utolérhető orvos ajánlatára?

**K.**

4216

# Változó ügyeleti rendszer Celldömölkön

Eddig a Népjóléti Szolgálat szervezte Celldömölkön és a környező településeken az orvosi ügyeletet. Jelenleg hétköznap délután négytől reggel nyolcig, hétvégén péntek délutántól hétfő reggelig van ügyelet. A hétközi ügyelet Celldömölkön kívül Bobára, Nemeskocsra, Mersevátra, Mesterire, Kemenessömjénre terjed ki, hétvégén pedig a celli ügyelet látja el egész Kemenesalját.

A közelmúltban Celldömölkön az érintett települések polgármesterei, és az orvosi ügyelet tevékenységében részt vevő, vagy részt venni szándékozó orvosok tanácskoztak a jelenlegi rendszer átalakításának lehetőségeiről. Tervek szerint a jövőben egy korlátolt felelősségű társaság vállalkozási formában látná el az ügyeletet. Vezetője **dr. Kovács Zoltán** vönöcki orvos lenne. Az ügyeleti rendben változás nem lesz. A tanácskozáson részt vevő orvosok felvetették: jó lenne, ha az érintett önkormányzatok hozzájárulnának a kft. műszer- és eszközparkjának kialakításához, fenntartásához. A felvetésről konkrét döntés nem született, hiszen erről csak a települések képviselő-testületei határozhatnak.

Az orvosi ügyelet vállalkozási formába öntése talán megoldhatja azt az anomáliát is, amely több éve komoly fejtörést okoz Celldömölkön. Legutóbb február 19-ei ülésén tárgyalt a város képviselő-testülete a háziorvosok ügyeleti díjának rendezéséről. Tavaly ugyanis háziorvosok jelezték, hogy ügyeleti díjuk nem felel meg a jogszabályi előírásoknak. A városban utoljára 1995-ben rendezték e kérdést, s azóta jelentősen megváltoztak a díjak.

Az említett februári ülésen a „képviselő-testület kifejezte szándékát, hogy 1997-ben az ügyeleti díjak jogos mértékéhez hozzájárul". Egyúttal döntés született arról is, hogy „az önkormányzat felkéri az ügyelet működtetésében érdekelt önkormányzatokat, hogy a tavalyi évi elmaradások miatti, valamint az idén jelentkező többlet-ügyeleti díjat arányosan viseljék".

A város képviselő-testülete is megvitatta az ügyeleti rendszer átszervezését. Mivel sok a rendezetlen kérdés, a városatyák fontosnak tartották a részletek kidolgozását.

**K.**

4217

*Kis helyen nagy sikerek*

# Ostffyasszonyfai birkózócsillagok

– Birkózóink a versenyévad során nagyon sok versenyen lépnek szőnyegre. A legügyesebbek rengeteg oklevelet, érmet, serleget gyűjtenek be, de ezeken a versenyeken azért vagyunk ott, hogy amikor elkövetkezik a legfontosabb, az országos bajnokság, minél jobban helyt tudjunk állni – mondja Földi Csaba, az ostffyasszonyfai birkózósikerek kovácsa.

Az a bizonyos legfontosabb, vagyis az országos verseny március 29-én volt, ahol két asszonyfai versenyző is bejutott a legjobb hat közé. Horváth Csaba a 66 kilogrammosok, Somogyi Ernő a 35 kilogrammosok súlycsoportjában egyaránt az 5. helyen végeztek, de reális esélyük volt a dobogó harmadik fokára is. Nem véletlen, hogy Bacsa Ferenc, a Magyar Birkózó Szövetség Szakfelügyelőjétől mindketten meghívást kaptak a korosztályos magyar válogatott keretbe.

Közülük Horváth Csaba a celldömölki Eötvös iskola 7. osztályos tanulója. Kemény kötésű kis fiatalember. Somogyi Ernőt, az ostffyasszonyfai iskola 6. osztályosát inkább olyas valakinek nézné a gyanútlan szemlélődő, aki inkább alsós társaival fogócskázik, vagy bújócskát játszik. Pedig ez óriási tévedés Rendkívül hajlékony, ruganyos, gyors, és súlycsoportjában kegyetlenül erős. Bár ő azt mondja, ha a nagyobbak belekötnek, egyelőre inkább a gyorsaságára hagyatkozik. A szőnyegen azonban más a helyzet. Ott azonos súlyúak nyüvik egymást. Ernő pedig eddig szinte minden ellenfelénél erősebbnek bizonyult. Bizonyítja ezt több mint 20 érméből, sok sok kupából és oklevelekből álló gyűjteménye.

Azt mondja, második osztályos korától birkózik, és azt sem titkolja, hogy szorgalmasabb is lehetne. Elárulja, hogy kedvenc étele a palacsinta, az aranygaluska, és minden édesség.

Széles mosolyok között újságolja, hogy az országos 5. helyért épp most kapott igazgatói dicséretet.

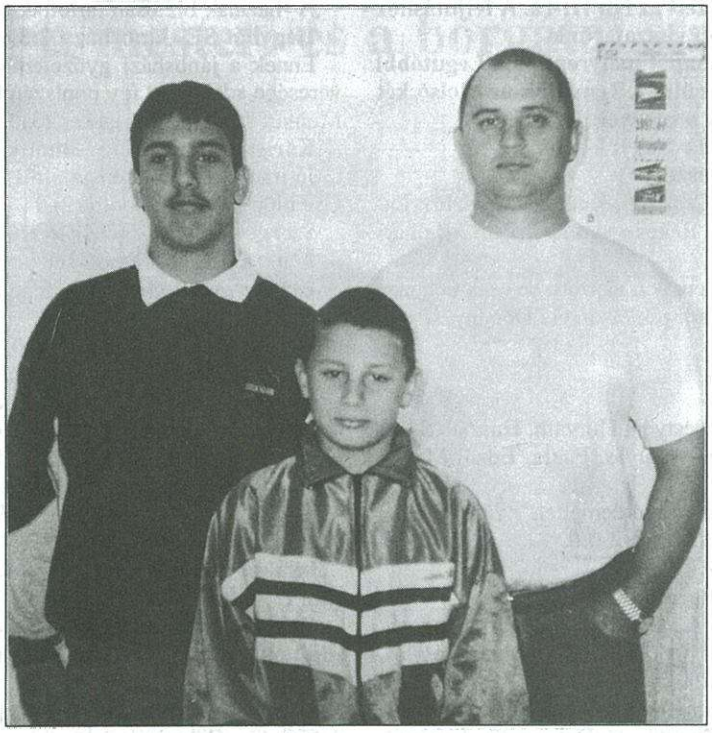

Horváth Csaba, Földi Csaba és Somogyi Ernő

Horváth Csaba istenáldotta sporttehetség. Dilemmája is ebből adódik. A mostani birkózó ötödik hely és a válogatott keretben tagság mellett ő az elmúlt évben az Eötvös iskola játékosaként tagja volt kézilabdában a diákolimpia II. korcsoportos válogatottjának is. A két szakember, Földi Csaba és Süle Nándor egyelőre ügyesen osztozik rajta, ő pedig jól kamatoztatja a tehetségét. Mi lesz végül is belőle? Ezt majd eldönti az idő, és reméljük ő maga.

Földi Csaba a két fiú birkózósikereihez azt is hozzáteszi, hogy még egy tanítványának, Györkös Attilának ugyanilyen esélyei voltak, de végül is a szakosztály többi tagjai között is csak minimálisak a különbségek.

Földi edzőről el kell mondani, hogy a sportág iránti szeretetből, anyagi ellenszolgáltatás nélkül 4 éve irányítja az egyre szebb eredményeket elérő ostffyasszonyfai szakosztályt. Elmondja, hogy bár körülményeik korántsem ideálisak, rengeteg segítséget kapnak a helyi önkormányzattól, az Ostffyasszonyfáért alapítványtól, a helyi téesztől, és több magánszemélytől. Sokat segít a MÁVÉPCELL Kft. és kaptak támogatást az Apáczai Tankönyvkiadótól is.

Szakmai téren pedig volt egyesülete, a Haladás VSE, és volt edzői, Koronczai József és Szalóky Sándor nyújt neki sok segítséget.

Miért írtuk le mindezt ezen a helyen? Azért, hogy kicsit aláhúzzuk, nem csak a pénz, hanem sok esetben az egyén, a kis kollektívák hozzáállása dönti el a munka színvonalát.

Az asszonyfai birkózók mindenképpen azt példázzák, hogy kis helyen is lehet figyelemre méltót alkotni – példás hozzáállással.

**Völgyi László**

4218

# Eötvösös tornászlányok országos sikere

**Az országos elődöntőn 3. helyezést értek el a képen látható tornászlányok 134,7 összpontszámmal a II–III. korcsoportban. Előttük csak nagy egyesületek (Szombathely és Veszprém) végeztek. Jövőre már cél lehet az országos döntő, amelyről az idén sem sokkal maradtak le.**

**A képen balról jobbra: Németh Jolán, Csupor Szilvia, Tánczos Júlia, Németh Viktória, Horváth Georgina, Rába Andrea. Edző: Kovács Hajnalka.**

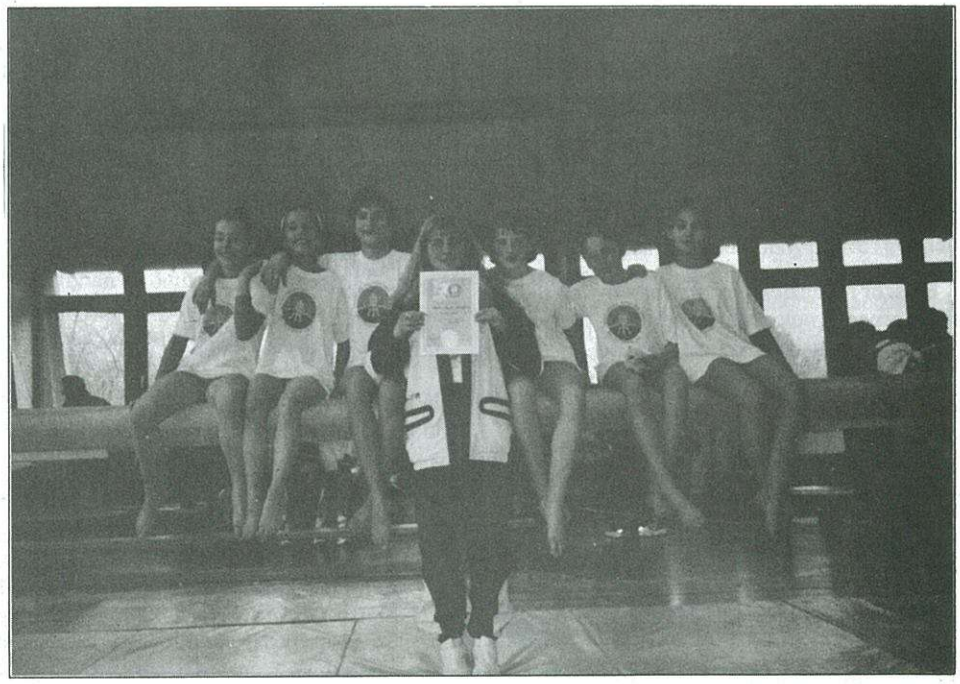

✧ *SPORT* ✧ eredmények – események ✧ *SPORT* ✧

4219

# LABDARÚGÁS

## MEGYEI I. OSZTÁLY

**A megyei ladarúgó-bajnokság 32. fordulójában a CVSE-Antók Nyomda csapata 5:1 arányban győzött Csempeszkopácson a Pamut ellen, ezzel a bajnokság vége előtt két fordulóval már megnyerte a bajnokságot, és jogot szerzett az NB III-ra. A feljutáshoz gratulálunk! Az értékelésre később visszatérünk.**

**Tovább tart viszont a vönöcki csapat mélyrepülése. Legutóbbi veréségükkel komoly veszélybe kerültek. Reméljük az utolsó két fordulóban megmentik maguknak a megyei I. osztályt.**

**Celldömölki VSE–Antók Nyomda-Nagyrákos 2:0 (1:0)**

Celldömölk, 900 néző, vezette: Pusztai

Celldömölk: Nagy Z. – Nagy A. Csákvári, Kelemen (László), Latyák – Nagy I., Dobány, Stieber – Békés (Molnár), Pécz, Balhási (Nyári). Edző: Sebestyén Attila.

A bajnokaspiráns nagy mezőnyfölényben játszott, de csak nehezen tudott kibontakozni a betömörülő vendégek ellen. G.: Dobány, Nyári. Ifi: 7:0.

**Nárai–Kemenesalja (3:0 (1:0)**

Nárai, 200 néző, vezette. Papp.

Kemenesalja: Zseli – Princzes, Sebestyén, Horváth, Huszár (Szántó), – Vincze, Varga, Ruzsa, Fenyő – Gulyás, Füzfa. Edző: Marsai József.

A második félidei játéka alapján megérdemelten nyert a hazai együttes. Góllövők: Horváth A. (2), Nyul. Ifi: 0:6.

**CVSE-Antók Nyomda–Pamut 5:1 (2:0)**

Csempeszkopács, 200 néző, vezette: Klujber.

Celldömölk: Horváth Zs. – Nagy A., Csákvári, Latyák – Nagy I., Dobány, Kelemen, Lengyel, Stieber (Molnár T.) – Pécz (László), Békás (Dénes). Edző: Sebestyén Attila.

Ezzel a győzelmével a további eredményektől függetlenül már bajnok a celli csapat. Jogos volt a pezsgőbontás. G: Dobány (2), Lengyel, Békés, László, illetve Döbör. Ifi: 4:1.

**Vép–Kemenesalja 3:2 (0:1)**

Vönöck, 250 néző, vezette: Lukács.

Kemenesalja: Zseli – Sebestyén, Vincze, Huszár, Princzes – Horváth T., Varga, Füzfa, Ruzsa (Berta) – Fenyő (Szántó), Gulyás. Edző: Marsai József.

Kétgólos előnyükkel sajnos nem tudtak élni a hazaiak. G.: Illés (2), Szalai, ill. Gulyás (2). Ifi: 2:6.

## MEGYEI II. OSZTÁLY

**Kemenesmagasi Rémus-Hús–Kőrismenti 2:0 (1:0)**

A hazai csapatnak kötelező volt begyűjteni a 3 pontot, ha dobogón akar maradni. G.: Velencei, Bakodi.

**Hegyhát SE–Ostffyasszonyfa 2:6 (1:1)**

Második félidei játékával biztosan győztek a vendégek a sereghajtók otthonában. G.: Nagy T., Molnár J., ill. Hajba, Töreki (2-2), Szabó G., Bogyai.

**Szergény–Szeleste 2:3 (1:2)**

A vendégek jobban kihasználták a helyzeteiket. G: Elek, Figerl, ill. Peszlen, Rozmán, Enzsöl.

**Jánosháza–Nagysimonyi 2:0 (1:0)**

A hazaiak biztosan tartották otthon a 3 pontot.

**Hegyhát SE–Jánosháza 2:5 (1:3)**

Ennek a jánosházi győzelemnek igazi értékét a Pecöl szergényi veresége adta, mert így pontszámban utolérték az első helyezettet. G: Molnár, Joó K., ill. Markos (3), Horváth T., Tóth.

**Kőrismenti SE–Nagysimonyi 2:2 (1:0)**

Jó iramú mérkőzésen az utolsó percben egyenlítettek a simonyiak. G: Fülöp (2), ill. Asbóth (2).

**Szergény–Pecöl-HOZER 1:0 (0:0)**

A határtalan lelkesedéssel játszó Szergény megérdemelten nyert, és ezzel a forduló nagy meglepetését szolgáltatta.

G: Mező N.

**Ostffyasszonyfa–Bő 2:0 (0:0)**

Megérdemelten nyertek a hazaiak. G: Szabó G. (2).

**Gérce-Vásárosmiske–Kemenesmagasi Rémus-Hús 3:1 (1:1)**

Rangadót vesztett a Magasi Gércén, és lecsúszott a 4. helyre. G: Berke K., Cseledi, Berke G., ill. Bodor.

## KÖRZETI BAJNOKSÁG

**Izsákfa–Alsóság 2:0 (1:0)** – Megérdemelt hazai győzelem. G: Horváth L., Tóth P.

**Csénye–Boba 3:3 (1:2)** – Bravúrt hajtott végre a Boba a bajnokjelölt otthonában. G: Fazekas, Dénes, Nagy A. (öngól), ill. Porkoláb, Györkös, Horváth F.

**Simaság–Egyházashetye 4:0 (2:0)** – Simán nyert a Simaság. G: Sabján (3), Galavics.

**Sitke–Kenyeri 5:0 (2:0)** – Ezzel a győzelmével a Sitke már a 6. helyen van.

**Mersevát–Csönge 15:0** – Ekkora arányú győzelem csak ritkán adatik meg a labdarúgásban.

**Simaság–Csönge 5:1 (1:0)** – A Csöngén játszott mérkőzésen biztosan nyert a vendégcsapat, és ezzel a tabella élére került. G: Sabján (3), Zeke Attila, Galavics, ill. Bárdosi.

**Egyházashetye–Nemeskocs 5:3 (2:2)** – Gólerős hajrával nyertek a hazaiak. G: Csőre (2), Németh (2), Zsoldos, ill. Farkas (2), Szabó.

**Boba–Sitke 1:1 (1:0)** – Gyenge játék, gyenge játékvezetés, igazságos eredmény. G: Horváth F., ill. Péntek.

**Izsákfa–Kenyeri 5:1 (2:0)** – Biztosan nyert a hazai csapat.

**Alsóság–Mersevát 1:3.** – Biztosan nyert a jó formában lévő mersei csapat.

4220

# BIRKÓZÁS

Először rendeztek birkózóversenyt az alsósági tornacsarnok falai között. A verseny nagy közönségsikert aratott.

**Az ostffyasszonyfai birkózók eredményei:**

**A-kategória:**

28 kg: Kovács Zsolt (2.)
38 kg: Pongor Zoltán (2.)
45 kg: Boda Péter (1.)

**B-kategória:**

38 kg: Horváth Róbert (1.)
Ádám Zoltán (2.)
53 kg: Györkös Attila (2.)
Csőre Szabolcs (3.)
66 kg: Horváth Csaba (2.)
85 kg: Tarczi Sándor (1.)

*

Június 7-én Egerben rendezték az Országos kötöttfogású korosztályos bajnokságot, ahol az ostffyasszonyfai színekben versenyző **Horváth Csaba** a 66 kilogrammosok súlycsoportjában ötödik helyezést ért el!

Dicséretes volt **Györkös Attila** versenyzése is az 53 kilósok között. Györkös a mezőny legnépesebb csoportjában (27), az előkelő 7. helyet szerezte meg.

-vl-

ÚJ KEMENESALJA
CELLDÖMÖLK VÁROS ÖNKORMÁNYZATÁNAK LAPJA

Felelős kiadó: **MAKKOS ISTVÁN** polgármester. ✧ A szerkesztőbizottság tagjai: **Dala József, Györe Géza, † Horváth Lajos (örökös tag), Káldos Gyula, Molnár Gábor, Nádasdy Lajos (nívódíjas), Németh Tibor, Völgyi László.** Felelős szerkesztő: **BURKON LÁSZLÓ.** Szerkesztőség: Celldömölk, Szentháromság tér 1. ✧ Nyomdai előkészítés: Szignatúra Kft., Szombathely. Nyomás: Antók Nyomda, Celldömölk. ISSN 0865-1175