IX. ÉVFOLYAM, 10. (138.) SZÁM ■ 1997. MÁJUS 22.

Dr. Gellin Lajos tér 1.

ÚJ KEMENESALJA

CELLDÖMÖLK VÁROS ÖNKORMÁNYZATÁNAK KÉTHETENTE MEGJELENŐ LAPJA ■ ÁRA: 27,50 FORINT

(4119)

Gazdasági döntések, közbiztonsági helyzetkép

Tudósítás a képviselő-testület üléséről

Négy fő napirendi pont szerepelt Celldömölk képviselő-testületének legutóbbi ülésén. Először Celldömölk és Kemenesalja közbiztonságának helyzete volt terítéken. Az elmúlt év bűnözési, bűnüldözési statisztikáját **Molnár Lajos** városi kapitány ismertette, kiegészítve néhány adattal írásbeli beszámolóját. Celldömölköt – és Vas megyét – a béke szigeteként szokták jellemezni – mondta. Ez még ma is igaz, ám figyelemre méltó az adat: az elmúlt négy évben háromszorosára emelkedett a kapitányság területén elkövetett bűncselekmények száma. A tavaly ismertté vált 569 eset háromnegyed része vagyon elleni bűncselekmény. Örvendetes, hogy élet elleni bűncselekmény csupán két esetben fordult elő: az áldozat sajnos mindkét esetben újszülött volt.

Az is kedvező, hogy csökkent a személyi sérüléssel járó közlekedési balesetek száma. A balesetek zömét emberi figyelmetlenség, mulasztás okozza. A legveszélyesebb baleseti gócpont: Jánosháza, a nyolcas, nyolcvannégyes utak kereszteződése.

A képviselői hozzászólások leginkább helyi problémákat érintettek. **Géczi Zoltánné** a kerékpárlopásokról, **Füzesi László** a bolti tolvajlásokról szólt, **Móger József** pedig a szaporodó falfirkák elleni védekezést sürgette.

A felvetésekre **Joó Imre** ezre-

(Folytatás a 2. oldalon)

(4120)

Ballagás, aztán a vizsgák

Május 10-én délelőtt tartották ballagási ünnepélyüket a celli középiskolák. A gimnáziumban 64 nappali és 33 levelező, a szakmunkásképzőben 104 szakmunkástanuló és 18 szakközépiskolás intett pillanatnyi búcsút az alma maternek. A hétfő reggel már ismét az iskola padjaiban érte őket, hogy megírják magyar nyelvi érettségi dolgozatukat. Felvételünk a gimnáziumi ballagáson készült.

völgyi

(4121)

Mentő- és vöröskeresztes nap Celldömölkön

A magyar mentés megszületésének (1887. május 10.) emlékére rendezik meg országszerte május elején a mentők napját. A vöröskereszt világnapja május 8., akkor emlékeznek meg a szervezet alapítójáról, Henry Dunnatról, aki ezen a napon született. A két szervezet évek óta együtt ünnepel megyénkben. Az idén Celldömölkön került megrendezésre május 3-án és 4-én a mentő- és vöröskeresztes nap.

A kétnapos rendezvény szombaton délután 5 órakor vette kezdetét a mentőszolgálat és a vöröskereszt történetét, eszközeit, dokumentumait bemutató kiállítással, amely már a megye minden városában megfordult. A megnyitón **Makkos István** polgármester üdvözölte a mentősöket és a vöröskereszteseket városunkban. Megnyitóbeszédében **dr. Gőbl Gábor,** az Országos Mentőszolgálat főigazgatója röviden vázolta a szervezet történetét. (Erről részletesen április 14-i számunkban olvashattak.) Szólt a mentőszolgálat fontossá-

(Folytatás a 4. oldalon)

Megnyitottam asztalos műhelyemet

9500 CELLDÖMÖLK, KOLOZSVÁR U. VÉGÉN

- konyha-, iroda-, szobabútor
- furnéros termékek
- tömörfa bútorok
- laminátos bútorok
- előszobafalak
- ágyak
- beépített szekrények
- bejárati ajtók
- lépcsők
- üzletberendezések

Egyedi megrendelések, tervezés, minőségi kivitelezés.

Telefon: 06/20/542-012
Varga Gábor asztalos

(4122)

Ostffyasszonyfai úszók

Harminckét ostffyasszonyfai kisiskolás tanult meg úszni, illetve sajátította el az úszás alapjait Szombathelyen, az Oladi Nevelési Központ uszodájában. Az utazási költséget, valamint az uszodabérletet az iskola pályázat útján nyert pénzből és az önkormányzatok támogatásából fedezte.

(4123)

Szoborkiállítás a KMK-ban

Május 23-án 17 órától június 28-áig látható a Kemenesaljai Művelődési Központ galériájában **Polgár Olivér** szobrász kiállítása. A tárlatot **Terebessy L. Föld** képzőművész, a Független Magyar Művészek Országos Szövetségének elnöke nyitja meg.

Tudósítás a képviselő-testület üléséről

(Folytatás az 1. oldalról)

des reagált országos és megyei statisztikákat idézve. Súlyos problémának nevezte a drog terjedését – Celldömölk és környéke még viszonylag kevéssé fertőzöttnek tekinthető –, valamint a gépkocsilopásokat. A képviselők a beszámolót egyhangúlag elfogadták.

Ez lett a sorsa a lejárt határidejű határozatokról szóló beszámolónak is. Itt esett szó arról, hogy a Sághegy Étterem hasznosítására kiírt pályázatot elnyerő orvos többszöri határidőmódosítás ellenére sem fizette ki a vételárat, ezért a szerződést vele az önkormányzat felbontotta. A képviselők a következő ülésen döntenek arról: mi legyen a sorsa a jobb napokat látott épületnek. A variációk között szerepel: új pályázat kiírása, államgegóvás, illetve saját célú hasznosítás.

Megtárgyalta a testület városunk lakásgazdálkodási koncepciójának a tervezetét is. Mint az előterjesztés megfogalmazza, a lakásellátási program kialakításánál számba kell venni, hogy hány, önálló lakással nem rendelkező család igényével kell számolni. Fel kell mérni továbbá a meglévő bérlakásállományt, és azt is, hogy milyen lakótelkeket lehet kialakítani a településrendezési terv szerint. Jelenleg hatvanhat bérlakásigénylést tartanak nyilván az önkormányzatnál, ötvenkilencen szeretnének szociális bérlakásba költözni.

Folyó ügyek között esett szó az önkormányzat Szervezeti és Működési Szabályzatának módosításáról, valamint **dr. Bérdi Gusztáv** és **Gájer Tatjána** háziorvosok azon kéréséről, hogy a jövőben vállalkozási szerződés alapján szeretnék ellátni a feladataikat. A testület mindhárom folyó ügyre igent mondott. Elvi hozzájárulását adta az önkormányzat arra az elképzelésre is, hogy a jövőben vállalkozási formában szeretnék ellátni az ügyeletet a háziorvosok. Mivel sok a rendezetlen kérdés, a képviselők fontosnak tartották a részletek kidolgozását.

Négyszázezer forint támogatást biztosít az önkormányzat a Berzsenyi Dániel Gimnázium ötvenedik jubileumának megrendezéséhez, valamint a jubileumi évkönyv kiadásához.

Kisebb vitát váltott ki az izsákfai részönkormányzat ifjúsági klub kialakítása iránti igénye, ám végül a testület erre is áldását adta.

Korábbi képviselő-testületi ülésen már esett szó arról, hogy nyolcvanmillió forintos forráshiányát az önkormányzat az önhibájukon kívül hátrányos helyzetbe került önkormányzatok támogatási lehetőségének megpályázásával próbálja fedezni. Most döntés született a szükséges nyilatkozatokról.

A VASI ELSZER Bt. tervei alapján az Ostffy téren korszerűsödik a közvilágítás – ehhez adta tulajdonosi h ozzájárulását az önkormányzat. A beruházás költségeit a Mol Rt. viseli.

Döntöttek a városatyák arról is, hogy a város önkormányzatának tulajdonában lévő 201 ezer forint névértékű kárpótlási jegyet a kedvezőnek mondható 78 százalékos árfolyamon értékesítik.

1997-ben is folytatódik a gázvezetéképítési program. A Kemélyép Kft. ajánlata szerint a bekerülési összeg 6,1 millió forint.

Újra a testület elé került az ipari park pályázata. Mint ismeretes: az önkormányzat tavaly ősszel pályázatot nyújtott be az Ipari, Kereskedelmi és Idegenforgalmi Minisztériumhoz ipari park kialakítására. E státusz elnyerése jónéhány kedvezménnyel, előnyel járna, ám a tavalyi pályázatot a minisztérium nem fogadta el, mert az önkormányzat nem rendelkezett a fejlesztési terület tulajdon-, vagy legalább rendelkezési jogával. A minisztérium Regionális és Vállalkozásfejlesztési Főosztálya jelezte: továbbra is kívánatosnak tartják, hogy városunk térségében ipari park létesüljön. Mostani ülésükön a képviselők hozzájárultak egy, a fejlesztési terület felett rendelkezési joggal bíró konzorcium életrehívásához. A pályázati anyag elkészítését a budapesti székhelyű Ipari Parkok Fejlesztési Tanácsadó és Szolgáltató Kft. vállalta 1,5 millió forintért.

Nemcsak a gáz, de a szennyvízcsatorna építési program is folytatódik: az építést nem igénylő Bartók Béla, Radnóti, Hunyadi, Horváth Elek utcák helyett – a Hámán Kató, a Budai Nagy Antal, a Füztői Benedek, a Gábor Áron, a Kolozsvár, a Temesvár utcákban, valamint a Kinizsi lakótelepen és a Nagy Sándor téren.

Jóváhagyta a testület a kórház rekonstrukciójáról szóló előterjesztést. A 95 millió forintos beruházásból új konyha-étterem épül, amelyből kilencvenmillió forint a címzett támogatás, ötmillió a helyi erő.

Kiss Veronika

Alsósági tavaszi napok

Az idén is gazdag műsor várja az alsósági részönkormányzat és a Kemenesaljai Művelődési Központ szervezésében megrendezésre kerülő hagyományos Alsósági tavaszi napok rendezvénysorozat látogatóit. A tervezett műsor a következő:

Május 28-án (szerda)

17 órakor a Vadvizek című kiállítás megnyitója a KMK alsósági klubjában. Megnyitóbeszédet mond **Fürtsinger Ottó**, a Sporthorgász Egyesületek Vas Megyei Szövetségének ügyvezető titkára. A kiállítás június 6-áig tekinthető meg.

Május 30-án (péntek)

17 óra 30 perckor a VI. Alsósági tavaszi napok megnyitója. Köszöntőt **Erdélyi Antal**, a részönkormányzat vezetője mond. A rendezvénysorozatot megnyitja **Makkos István** polgármester. A megnyitón közreműködik az Ádám Jenő Zeneiskola fúvószenekara, a KMK majorett és rock and roll csoportja, a Kemenesalja Néptánccsoport, az alsósági óvodások, a Berzsenyi Lénárd Általános Iskola kórusa és az Idősek Klubjának népdalköre. 20 órától éjfélig szabadtéri diszkó.

Május 31-én (szombat)

9–12 óráig gyermekdélelőtt a Berzsenyi Lénárd Általános Iskola udvarán. A gyerekek ügyességi és sportvetélkedőkön vehetnek részt. 14–15 óráig a Machbox együttes koncertje gyerekeknek az iskola udvarán. 15–15.30-ig térzene a katolikus templom melletti parkban az Ádám Jenő Zeneiskola Fúvószenekara és a KMK majorett csoport közreműködésével. 16 órakor kráterhangverseny a Sághegy fogadó melletti parkolóban. 18 órakor a budapesti, XII. kerületi polgárőrség akciócsoportjának bemutatója. 19 órától éjfélig utcabál az Iparcikk bolt előtti téren. Zenél a Treff együttes.

Július 1-jén (vasárnap)

9 órakor Virág-vándorkupa kispályás labdarúgótorna. 11 órakor kutyabemutató a motocross-pályán. 13 órakor Golf Panzió-kupa motocrossverseny. 16 órakor Mozdulj! címmel az Alsósági tavaszi napok zárógálája az alsósági sportcsarnokban. Közreműködnek az alsósági tanárok, szülők, gyerekek és még sokan mások. 19 órakor ökumenikus istentisztelet a katolikus templomban. Közreműködik Rosta Sándor színművész.

Raffel-napot tartanak Külsővaton

Raffel-napot rendeznek május 31-én 14 órakor a külsővati iskolában. Raffel Mihály külsővati földbirtokos volt, aki 1928-ban a községre hagyta kúriáját a hozzá tartozó épületekkel azzal a kikötéssel, hogy azok szociális célokat szolgáljanak. Az épületek azóta szinte állandóan oktatási-nevelési intézmények voltak.

A rendezvény keretében lesz iskolatörténeti kiállítás; az iskola volt tanárait nosztalgia-találkozóra várják; az iskola diákjai tornabemutatóval szórakoztatják az érdeklődőket. A műsort az ötéves fennállását ünneplő Külsővati Községi Kórus ünnepi hangversenye zárja délután 4 órakor a művelődési házban.

A programokon részt vesz Raffel Mihály Budapesten élő dédunokája is.

A rendezvényre minden volt tanárt, diákot és érdeklődőt nagy-nagy szeretettel várnak a rendezők.

-vl-

Apróhirdetések

Mesteri fürdőnél üzlethelyiségek eladók! Érdeklődni: hétfőtől péntekig a következő telefonszámon: 88/371-999. (Gulyásné)

*

Celldömölkön eladó 2 + 2 szobás összkomfortos, különálló családiház 846 m² telekkel. Wesselényi u. 7. Telefon: 06/95/421-963. Tetőtér beépíthető.

4126

Hősök napi futás – az ötéves jubileum jegyében

Bármilyen hihetetlen, ötéves jubileumához érkezett a Hősök napi futás, melynek hagyományát az *Eötvös Loránd Általános Iskola* élesztette újjá, s azóta is a verseny rendezője. Az idei futóverseny követi a hagyományokat, de igyekszik a jubileumhoz is méltó keretet adni, s néhány újítás is bevezetésre kerül. A futás új kategóriák szerint kerül megrendezésre, melyek a következők:

I. kategória, fiú, lány (ált. isk. 1. és 2. osztályosok)
II. kategória fiú, lány (ált. isk. 3. és 4. osztályosok)
III. kategória, fiú, lány (ált. isk. 5. és 6. osztályosok)
IV. kategória fiú, lány (ált. isk. 7. és 8. osztályosok)

Mivel az elmúlt esztendőkben a középiskolás és felnőtt kategóriákban meglehetősen mérsékelt volt az érdeklődés, s néhol igazi versenyről nem is beszélhettünk, így ezek a kategóriák csak 20 induló fölött kerülnek megrendezésre. A lebonyolítás a szokásos módon történik. A verseny ideje: 1997. május 31-e. Nevezés: József Attila út végén 8 óra 15-től 8 óra 45-ig. Nevezési díj: 40 Ft. Megemlékezés, koszorúzás: 8 óra 45-kor. Start: 9 órakor.

A rendezvény védnökei: **Szabó Lajos** országgyűlési képviselő, **Makkos István** polgármester.

A rendezvény szervezői gondoltak az óvodásokra is, s őket is szeretettel várják, minden egyéb megkötés nélkül. A futóverseny hagyományainak megfelelően a győztesek értékes díjakat kapnak, s minden résztvevő egyedi tervezésű jubileumi emléklapot kap.

A futóversenynek egy másik aktualitást ad a közelgő gyermeknap, mely mellett nem akarnak szó nélkül elmenni a szervezők. A verseny befutója a Leier és Társa Autószerviz telephelyénél lesz, ahol közös szervezésben légvár, gyermeknapi koncert, versenyautó-bemutató és még egyéb érdekes programok várják a gyermekeket és szüleiket, hiszen rájuk is számítanak a rendezők, akik ezúton invitálnak mindenkit mind a futóversenyre, mind pedig az azt követő rendezvényre. **D**

(4127)

Irodalmi és történelmi emlékek nyomában a Dunántúlon

Második – immár hagyományteremtő – kirándulását rendezte Irodalmi és történelmi emlékhelyek a Dunántúlon címmel a Kemenesaljai Berzsenyi Asztaltársaság és a Kresznerics Ferenc Városi Könyvtár május elején. A három napos kirándulás egyik fő állomása a Somogy megyei Nikla volt, ahol megtekintették a Berzsenyi-kúriát, és koszorút helyeztek el nagy költőnk síremlékén. Útközben megrökönyödve tapasztalták a Börceháton elhelyezett emléktábla (ahonnét utoljára tekinthetett vissza Berzsenyi a Kemenesaljára és a Sághegyre) siralmas állapotát.

A másik fontos állomás Szekszárd volt, a Babits-emlékház. Itt **Kiss Zsuzsa** tanárnő hozta szív- és emberközelbe Babits Mihály alakját. Emellett lerótták kegyeletüket Bazsiban **Simon István** költő sírjánál, ellátogattak a szennai falumúzeumba, és látták a híres ibafai pipagyűjteményt is. A „főhadiszállás" Kaposváron volt, ahol a városnéző séta és a Rippl-Rónai-kúria megtekintése mellett színházi előadás tette teljessé a programot.

Szigetváron történelmi emlékekkel ismerkedtek, Tolnában pedig a gemenci erdőben elzötykölődtek a Duna-partig. Állatokkal nem nagyon találkoztak, bár volt, aki még medvét is vélt látni... Mindenki számára érdekes élmény volt két új látványosság, a zalaszántói buddhista emlékhely, és a Szigetvár, vagy inkább Turbék közelében a törökök által 1994-ben létrehozott, Szulejmánt idéző történelmi emlékhely.

Ezek az utak elképzelhetetlenek **Lenner** tanár úr és **Kiss Zsuzsa** tanárnő nélkül. Lenner tanár úr földrajzi, történelmi, Kiss Zsuzsa tanárnő pedig irodalmi ismeretekkel, szemelvényekkel, versekkel teszi igazán értékessé a kirándulást. Emellett ki kell emelni **dr. Bellérné Horváth Cecília** és **Dörnyei Lászlóné** lelkiismeretes szervező munkáját, ami lehetővé tette a program zökkenőmentes lebonyolítását. **Völgyi L.**

Helyesbítés

Egy korábbi lapszámunkban a Szépkiejtési verseny helyezettjeiről készült cikkünkben elírás történt. A Berzsenyi Dániel Gimnázium első helyen végzett tanulójának neve helyesen: **Kovács Ágnes.** Az érintettől elnézést kérünk.

(4128)

Drogellenes diszkó tiniknek

Új kezdeményezésként drogellenes diszkót szervezett a Magyar Vöröskereszt és a BIT (Baloldali Ifjúsági Társulás). Mivel az ügyben legjobban érintettek kicsit későn vehettek tudomást a rendezvényről, így elég mérsékelt volt az érdeklődés, pedig a szórakozáson túl előadások is várták (volna) a fiatalokat.

Mindezek ellenére a mostani szerényebb eredmény nem szegte kedvét a szervezőknek, s ígérik, hogy ősszel újfent próbálkoznak.

RL

(4129)

Óvodai beíratás

Celldömölk város óvodáiban a beiratkozás ez évben június 2-ától június 6-áig lesz reggel fél 8 órától délután fél 5-ig.

Mentő- és vöröskeresztes nap Celldömölkön

(Folytatás az 1. oldalról)

gáról, jelenlegi helyzetéről, eredményeiről és nehézségeiről.

Ezután került sor az ünnepi tudományos ülésre, amelyen szakmai előadásokat hallgattak a vendégek. Dr. Gőbl Gábor az Országos Mentőszolgálat centenáriuma óta eltelt 10 év munkáját értékelte, **dr. Puskás Tivadar,** a Vas Megyei Mentőszolgálat vezető főorvosa pedig az utolsó évtized megyei vonatkozásait ismertette. **Dr. Szabó Katalin,** a Szervezési és Módszertani Osztály főorvosa a mentéstechnika fejlődését mutatta be. Itt került sor a Brutser-emlékérmek átadására, ezeket a legkiválóbb mentősök vehették át.

MENTŐGÉPKOCSIK BEMUTATÓJA

A szombati szakmai nap után a program vasárnap folytatódott, melyre városunk érdeklődő polgárait várták. 9 órára mentőautókkal telt meg a KMK előtti parkoló. A szállító kocsikba, esetkocsikba és a legmodernebb műszerekkel felszerelt rohamkocsikba egyaránt betekinthetett a közönség. A legtöbb érdeklődőt természetesen az utóbbiak vonzották. Előkerültek a kocsikból a gördíthető hordágyak, rajtuk a gerincsérültek szállítására alkalmas speciális eszközzel, amely vákuum segítségével felveszi a sérült alakját, és így rögzíti azt. A mentősök készséggel mutatták meg, hogyan rögzítik a törött végtagokat. Akik betekintettek a kocsikba, láthatták, hogy a rendkívül kis helyen sok életmentő műszernek kell elférni, ezért fontos, hogy mindennek meglegyen a praktikusan kialakított helye. Főként a nagyobb Mercedesek működnek esetkocsiként, a kisebb Volkswagenek és Toyoták pedig esetkocsik, illetve szállítókocsik.

Ilyenkor talán érdeklődve nézegetjük ezeket az életmentő járműveket, de közben arra gondolunk, hogy talán „élesben" nem lesz alkalmunk belülről megszemlélni.

Katasztrófahelyzetben lép működésbe a Polgári Védelem gépezete. A mentőautók sorát az ő „esetkocsijuk" zárta. A szakemberek néhány perc alatt automata meteorológiai állomást állítottak fel, majd bemutatták speciális eszközeiket, például a tűzben használatos védőruhát és sisakot.

Akit pedig „elszédített" a látvány, vagy a várva várt májusi napsütés, az megmérethette a vérnyomását a KMK bejárata előtt, ahol a kórház nővérei álltak rendelkezésre.

VÖRÖSKERESZTES VILÁGNAPI MEGEMLÉKEZÉS

11 órától került sor a vöröskeresztes világnapi megemlékezésre a KMK előtti téren, ahol **dr. Rózsa György,** a Magyar Vöröskereszt főtitkára ünnepi beszédében rövid számvetést adott. Elismerően nyilatkozott Vas megye vöröskeresztes szervezeteinek munkájáról. Mint mondotta, megyénkben egyedülállóan nem csökkent, hanem 800 fővel emelkedett a taglétszám az elmúlt évben. Különösen örvendetes, hogy az új tagok az ifjúság köréből kerültek ki. Élen jár megyénk az idősek segítésében, elsősegélynyújtó és csecsemőgondozó tanfolyamok indításában, a véradás szervezésében és lebonyolításában. A megye lakosságának 5 százaléka rendszeres véradó. A szónok nem feledkezett meg az édesanyákról sem, hiszen 1925-ben éppen a vöröskereszt kezdeményezte az édesanyák köszöntését.

A megemlékezést követően a megye legjobb vöröskeresztesei vehettek át kitüntetéseket. Köztük **Horváthné Stukics Erzsébet,** a jánosházi alapszervezet titkára a Kiváló vöröskeresztes munkáért kitüntetés ezüst, **Erdélyi Antal,** az alsósági szervezet vezetője pedig bronz fokozatát kapta.

MENTÉSI BEMUTATÓ

Nagyszámú érdeklődő gyűlt össze az iparvágányt keresztező vasúti átjáróban, ahol mentési bemutatónak lehettek szemtanúi. Díszes felvonulással érkeztek meg a mentők, akiket az Ádám Jenő Zeneiskola ifjúsági fúvószenekara vezetett fel. A program némi késsésel kezdődött, mert a közönség többszöri felszólítás ellenére sem tette szabaddá az úttestet és a sín környékét.

A szituáció: egy személygépkocsi belerohant egy tehervonat kocsijába, majd az autóba beleszaladt a mögötte közlekedő busz, ami benyomta a kocsit a tehervagon alá, s ez kisiklott. A buszban és a személyautóban számos sérült. (Őket a város általános iskoláinak tanulói „alakították.")

Innen indul a mentés, amit egy mentőtiszt hangosításon keresztül közvetít és egyben kommentál. Elsőnek laikusok érkeznek a helyszínre, és fedezik fel a balesetet, majd értesítik a mentőket, ők pedig a tűzoltókat, a rendőrséget. Hamarosan helyszínre érkeznek a celldömölki rendőrök, akiknek a feladata a helyszín biztosítása, ami valóságos feladat is, hiszen a közönség szinte teljesen körbezárja a helyszínt. Telnek a kínos percek, várjuk a mentők érkezését, mindenki türelmetlen.

➡ ➡ ➡ ➡ ➡ ➡

Most derül ki, milyen hosszúak a várakozás percei, és mennyire fontos a laikusok segítségnyújtása, míg megérkezik a szakszerű segítség. Hamarosan jönnek a sárvári mentők, őket követik a celli önkéntes, és sárvári hivatásos tűzoltók, majd a rohammentő. A sárvári tűzoltók olyan speciális vágóhengerrel érkeznek, amellyel kiszabadíthatják a kocsiban rekedt sérülteket. Mivel a tehervagonból füst szivárog, kivonul a Polgári Védelem alakulata is, és megállapítja, hogy a szállított anyag nem veszélyes az egészségre, megindulhat a mentés. A mentőakciót a kárhelyparancsnok irányítja. Szükség is van erre a koordinációra, mert újabb segítség érkezik. A MÁV Vontatási Főnökség vasúti mentési csoportja nekilát a kisiklott vasúti kocsi sínre való visszaemelésének. A mentésből igyekszik kivenni a részét a vöröskereszt 1992-ben alakult különleges katasztrófacsoportja. Az autóbuszból folyamatosan hozzák ki a sérülteket, és a sérülés súlyosságától függően sorban ellátásban részesülnek. Folyamatos elszállításuk is a szombathelyi, a sárvári és a celldömölki kórházakba. Eközben a személyautót, akár egy konzervdobozt, felnyitják a tűzoltók, a hátsó ülésen utazók megfelelő ellátást kapnak, de az elöl ülő két személy még mindig a roncs fogságában van.

Felgyorsulnak az események, mindenki teszi a dolgát. Az egyik első ülésről kiemelik a sérültet. Hamarosan szomorú látvány tárul elénk: fekete lepelé, amely azt jelzi, hogy ezen az emberen már nem lehet segíteni. A kárhelyparancsnok beszámol a pillanatnyi helyzetről: 1 halálos áldozat, 5 súlyos, 12 könnyű sérült, a vezető állapotáról még semmit sem lehet tudni. 40 perc telik el, mikor elkezdik a busz elvontatását, hogy a személykocsit ki tudják emelni a tehervagon alól. Ilyen nagy mentőerővel is sok időre van szükség a megfelelő mentéshez, hiszen kapkodni nem lehet, a szakszerűtlenség ronthat a sérültek állapotán. A vasúti mentők folyamatosan dolgoznak a kocsi megemelésén, ez nem kis feladat, hiszen olyan magasra kell emelni, hogy az alápréselődött autót ki lehessen vontatni alóla. Pillanatokon belül meg is emelkedik a hatalmas súly. A szakemberek a végsőkig bíznak abban, hogy a vezető életben van. Kitolják az autóroncsot, és kiemelik a már halott vezetőt.

A tömeges balesetet felszámolták, utolsó lépésként elvégzik az adminisztrációs feladatokat, megfogalmazzák a tanulságot, és a mentésben részt vevők megpróbálják feldolgozni magukban az eseményeket, hiszen ők is érző emberek. Vészhelyzetben teszik a dolgukat, de a látottak és átéltek rájuk is nagy hatással vannak, akkor is, ha ez nem látszik rajtuk. Szükségük van a stressz feloldására.

A sérült roncs szomorú látvány, figyelmeztetés mindenkinek. Az óvatos közlekedésre int, különös tekintettel a vasúti átjárók környékén. A tömeg eloszlik, a „játéknak" itt vége, de a „véresen komoly játék" nap, mint nap zajlik az utakon.

Tanulság: közlekedjünk óvatosan, körültekintően, megfontoltan, a közlekedési szabályok betartásával. Ha pedig embertársainknak szükségük van ránk, ne késlekedjünk segíteni, mert életet menthetünk.

Nováki Márta

Majális volt a ligetben

Megvolt minden kellék május elsején a celli ligetben ahhoz, hogy jól érezzék magukat az emberek. A délelőtti kellemetlen időben azonban csak kevesen merészkedtek ki otthonaikból. A délutáni napsütésben aztán már volt tömeg, jó hangulat. Volt körhinta, dodzsem, kisvasút, bazár, vattacukor és habos sör...

Völgyi

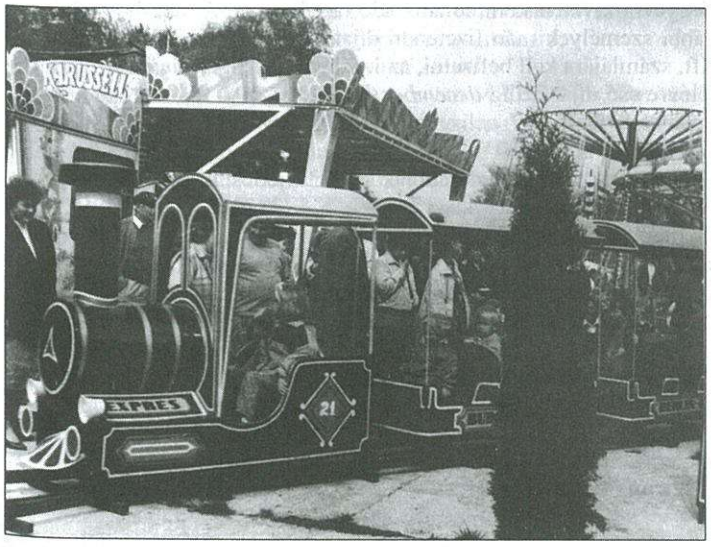

4131

Bemutatjuk Németh Norbertet, a húsfeldolgozó szakma kiváló tanulója országos verseny első helyezettjét

Idén Szombathely városa adott otthont A húsfeldolgozó szakma kiváló tanulója országos verseny döntőjének. A verseny tétje a cím elnyerése mellett a szakmunkás bizonyítvány idő előtti megszerzése volt az ország 17 városából érkezett 22 versenyzőnek.

A megmérettetés szép vasi sikert hozott, hisz a versenyt **Németh Norbert,** a szombathelyi Élelmiszeripari és Földmérési Szakközép- és Szakmunkásképző Iskola celldömölki illetőségű tanulója nyerte meg.

Az általános iskolát a celldömölki Eötvös iskolában végezte, s amikor a pályaválasztásra került a sor, a húsfeldolgozói szakmát választotta. Nem véletlenül döntött így, hiszen nagyapjának is ez volt a szakmája, és édesapja is ezt műveli. Norbert tehát már a harmadik nemzedék tagjaként fogja tovább vinni a húsos szakmát.

Mint mondja, a tanulást és a munkát is igyekezett komolyan venni, ezért bizonyára nem volt véletlen, hogy a választás reá esett, amikor a verseny szóba került. Az országos versenyt megelőzte egy regionális is, amit Zalaegerszegen rendeztek. Az ottani verseny alapján már tudta, mire kell jobban odafigyelnie, ha eredményes akar lenni az országoson. Az elméleti felkészülésben **Nagy József** tanár úrtól kapott nagyon sok segítséget, aki egyúttal az osztályfőnöke is. A gyakorlati felkészítésért pedig **Buús Zoltán** oktatónak tartozik sok köszönettel.

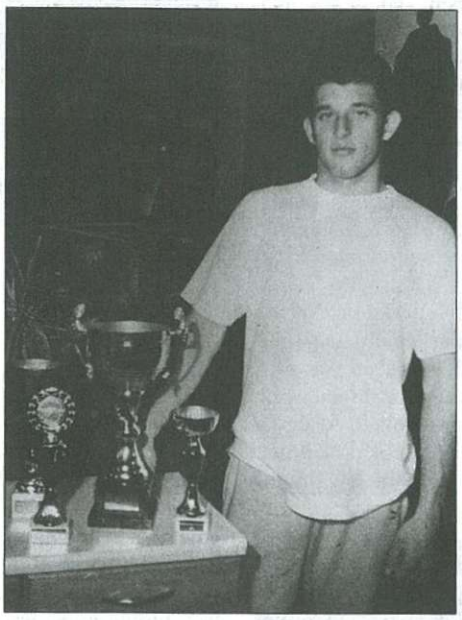

Amikor a versenynek nekivágott, nem gondolt a helyezésre, inkább az volt a vágya, hogy „felszabaduljon", a szakmunkásbizonyítványt idő előtt megszerezze. Ehhez 70 százalék feletti összteljesítmény kellett. Aztán, ahogy lenni szokott, evés közben jött meg az étvágya. Már az egerszegi versenyen érezte, hogy van keresnivalója. Az egész verseny során a legnagyobb kihívás a marhacsontozás volt a számára. Ez valahogy nem akart az időkeretbe beleférni. Végül is nem volt probléma, a versenyláz átsegítette a nehézségeken.

Eredményhirdetéskor pattanásig feszültek az idegek. Először azt ismertették, hogy kik szerezték meg a szakmunkásbizonyítványt. Tíz versenyzőnek sikerült, köztük neki is. A helyezéseket hátulról előre közölték, és ahogy szűkült a kör, úgy vert Norbert szíve egyre hevesebben.

Már szinte minden hely elfogyott, és ő még mindig nem hallotta a nevét. Csak nem felejtették ki?! Nem, nem. Németh Norbert neve a legvégén hangzott el. Ő nyert! Boldogsága – a szüleiével együtt – kimondhatatlan volt.

Norbertnek ezután nem kell már bejárnia az iskolába, élvezi a meghosszabbodott szünetet, és segít az édesapjának. A tanulást azonban nem fejezi be. Először az érettségit akarja megszerezni, majd pedig a technikusi minősítést elérni.

A szép eredményhez gratulálunk, és kívánjuk, hogy a tervei váljanak valóra!

Völgyi László

4132

Celldömölk Város Önkormányzatának 14/1997. (IV. 2.) sz. rendelete

a települési szilárd hulladékkal összefüggő tevékenységről, a szervezett köztisztasági közszolgáltatás kötelező igénybevételéről szóló 42/1996. (XII. 18.) sz. rendeletének módosításáról

1. §

A rendelet 4. §-ának első mondata 4. § (1) bekezdésre változik, a második mondata hatályát veszti, és az alábbi (2) és (3) bekezdésekkel egészül ki:

(2) A helyi közszolgáltatással ellátott területen lévő ingatlan tulajdonosa, használója (továbbiakban együtt: tulajdonos) részére a hulladék gyűjtése, az elszállításig való tárolás és a rendszeres elszállítás igénybevétele kötelező.

(3) A hulldékszállítási díj fizetése alól senki sem vonhatja ki magát, az összegyűjtött hulladék mennyiségére, a hulladék más irányú elhelyezésére, hasznosítására, illetőleg arra való hivatkozással, hogy a szolgáltatást nem veszi igénybe.

2. §

A 9. § (6) és (7) bekezdése helyébe az alábbi (6) és (7) bekezdés kerül, s további (8) és (9) és (10) bekezdéssel egészül ki:

(6) Tulajdonosváltozás esetén a szolgáltatónak történő bejelentése napjáig a közszolgáltatás díját a régi tulajdonos viseli.

(7) A 30 napnál hosszabb, folyamatos távollét előzetes bejelentése esetén (pl. katonaság stb.) – feltéve, hogy az ingatlant más nem használja – a tulajdonos kérheti a szolgáltatótól a kötelező közszolgáltatás (edényzet ürítése) szüneteltetését a távollét idejére.

Az éves hulladékszállítási díjat ebben az esetben arányosan kell megfizetni.

(8) A 6 hónapnál hosszabb, folyamatos távollét szolgáltatóhoz történő (MÜLLEX Kft. Celldömölk) előzetes bejelentése esetén (pl. egyetemi, főiskolai tanulmányok, külföldön tartózkodás, kollégiumi elhelyezés stb.) az ingatlan tulajdonosa, használója mentesül a távollévő családtag után fizetendő szemétdíj megfizetése alól, ha hivatalosan igazolja 1997. évben június 30-ig, azt követően a tárgyév március 31-ig a távollét okát.

(9) Indokolt esetben (pl. min. 1 hónapos kórházi ápolás stb.) az akadályoztatás igazolásával előzetes bejelentés nélkül méltányosságból is kérheti a tulajdonos a szolgáltatási díj alóli felmentést az igazolt időszakra. Az akadályoztatást megszűnése után 15 napon belül be kell jelenteni. A felmentési kérelmet a szolgáltató bírálja el.

(10) A lakossági kommunális hulladék tekintetében a szolgáltatás díja az alábbiak szerint oszlik meg:

Az egy lakásra vonatkozó alapdíjat, valamint egy főre díjat a tárgyévre kivetett kommunális adó tartalmazza. A lakásban lakó további személyek után fizetendő díjat a MÜLLEX-CELLDÖMÖLK Kft. számlájára kell befizetni, az I. félévre eső díjat *június 30-ig*, a II. félévre eső díjat pedig *december 31-ig*.

3. §

A rendelet 12. §-a az alábbiak szerint módosul:

12. § Aki e rendelet 4. § (2) bek., 4. § (3) bek., 7. § (1) bek., 8. § (8) bek., és 11. § (5), (6) bekezdésben meghatározott magatartási szabályokat, kötelezettségeket és tilalmat megszegi, szabálysértést követ el, és 10 000 Ft-ig terjedő pénzbírsággal sújtható.

4. §

Ez a rendelet a kihirdetés napján lép hatályba.

Celldömölk, 1997. április 2.

Baranyai Attiláné dr.
jegyző

Makkos István
polgármester

(4133)

Egy huszonötéves felvétel a vegyeskarról

A mellékelt fotó 1972-ben készült, amikor a Kemenesaljai Művelődési Központ avatása volt. A felvételen a Celldömölki Liszt Ferenc Vegyeskar látható, akik ekkor már 6. éve működtek irányításom alatt. Ebben az évben volt a kórus létszáma a legmagasabb, hiszen 40 nő és 24 férfi énekelt a kórusban. A kép érdekessége, hogy ekkor még velünk énekeltek a „nagy öregek" akik azóta sajnos már régen a temetőben nyugszanak.

Emlékeztetőül álljon itt néhány név, akiket a celldömölkiek jól ismertek: Berki Aladár, Szloboda Ferenc, Szekér József, Hegedüs László, Kernya László, Horváth László, Laki Rezső. A hölgyek közül: Szarka Gyuláné, Budainé Irénke néni, Horváth Jenő és felesége. A képen láthatók közül csak Raffay Katalin, a Berzsenyi Lénárd Általános Iskola énektanára és Molnár Gábor, a polgármesteri hivatal tanácsosa énekel a jelenlegi Liszt Ferenc kórusban.

Süle Ferenc
igazgató

Mezei szorgalom

(4134)

A SZŐLŐ PERMETEZŐSZEREI

Szőlőperonoszpóra ellen engedélyezett szerek a következők:

Kontakt hatású szerek

Bordóilé alapanyag 1%-os, Bordóilé FW 0,7–1,2%-os, Bordói por 1%-os, Cuproxat FW 0,45–0,8%-os, Rézgálic 0,5–1,5%-os, Champion 50 WP 0,2–0,3%-os, Badacsonyi rézmészpor 10,4–17,5 kg/ha-os, Rézoxiklorid 50 WP 0,5%-os, Rézoxiklorid 450 FW és Rokkol 400 SC 0,25–0,3%-os, Buvicid K, Captan 50 WP, Merpan 50 WP, Othocid 50 WP 0,2–0,3%-os, Buvicid F, Folpan 50 WP és Ortho-Phaltan 0,15–0,2%-os, Buvicid porozószer 17,5–28 kg/ha-os, Euparen 0,15–0,2%-os, Cineb 80, Tiezene-Zineb, Perocin 80 WP 0,2–0,3%-os, DI Dithane M–45, Dithane DG 0,2%-os, Antracol WP, Polyram Combi 0,2%-os, Bravo 500 0,25–0,3%-os, Delán 750 SC 0,35–0,5%-os permetlé formájában használható fel.

Kontakt hatású gyári kombinációk

Cuprosan Super D, Miltox Special 0,3–0,5%-os, Dithane-Cuprokelát 0,3–0,4%-os, Kupfer Phaltan 0,2–0,3%-os, Peretox WP 0,3–0,5%-os, Pomuran 0,25%-os oldat formájában használható.

Szisztemikus + kontakt hatóanyagú szerek

Acrobat 50 WP 0,36–0,44%-os, Acrobat MZ 0,2%-os, Cursate R, Curzate CZ, Cursate Super Z, Kupfer Fusilan WG 0,25–0,35%-os, Ridomil Combi 0,2%-os, Ridomil Plus 45 WP 0,3–0,4%-os, Ridomil MZ 72 WP 0,25%-os, Sandofan C 0,2–0,25%-os, Sandofan Z 0,25%-os, Galben M 0,2–0,25%-os, Galben R 0,4–0,5%-os, Mikal 75 WP, Mikal C 64 WP 0,3–0,4%-os koncentrációban használható.

A permetlé-koncentrációkat hektáronként 800-1000 liter vízzel történő permetezéshez határozták meg. A kisüzemi művelésnél ezt a vízmennyiséget csak megközelíteni lehet. Ezért hibás az az utóbbi években terjedő gyakorlat, hogy az úgynevezett réz szórófejjel csak fele lémennyiséget használnak a gazdák. Fele lével csak a fele hatóanyagot tudják kijuttatni. Erősebb fertőzési nyomás esetén szinte hatástalan az ilyen permetezés.

Szőlőperonoszpóra és lisztharmat ellen egyaránt hatásosak a következő készítmények:

Bordóilé + Kén FW 0,8–1,2%-os, Rézkén 650 FW 0,4–0,5%-os, Kusor 450 FW 0,3%-os oldatban, illetve a Badacsonyi rézkénpor 10–17,5 kg/ha adagban. A ként is tartalmazó kombinációkat direkt termő fajtákban nem szabad használni. (OTHELLÓ) A szőlőlisztharmat ellen szintén kontakt és felszívódó csoportra oszthatjuk a felhasználható készítményeket.

Kontakt hatású lisztharmat elleni szerek

Kéntartalmú: Biotrend 80 WP, Kén 800 FW, Kénkoll 800 SC, Kumulus S, Microlux 81, Microthiol Special, Nedvesíthető kén, Nike Kén 800 FW, Thiovit, Thiosol, Szulfur 900 WF az azonos hatóanyag miatt 0,5%-os töménységig használhatók. A pontos dózist a használati utasítás tartalmazza. Ügyelni kell a hőmérsékletre, mert 30 C fok felett mindegyik készítmény perzsel! Ebbe a csoportba tartozik a Bordóilé + Kén FW 0,8–1,2%-os, Rézkén 650 FW 0,4–0,5%-os, Kumulan 0,3–0,35%-os, Karathane LC 0,05%-os, Karathane FN 57 0,1%-os és az Afugan 0,5%-os töménységű felhasználási lehetőséggel.

Felszívódó hatású lisztharmat elleni szerek

Anvil SC 0,15–0,2%-os, Atemi S 1,25–1,5%-os, Bayleton 5 WP 0,1%-os, Bayleton 25 WP 0,2%-os, Dorado 0,2%-os, Kusor 450 FW 0,3%-os, Rubigan 12 EC 0,1–0,25%-os, Rubigan 12 SC 0,15–0,3%-os, Saprol 0,7–1,0%-os, Sumi 8 12,5 WP 0,15–0,25%-os, Systhane 12 EC 0,15–0,25%-os, Topaz 100 EC 0,25–0,3%-os, Trifmine 30 WP 0,35%-os permetlében.

A szőlőmolyok és a szőlőilonca ellen széles szerválasztékból válogathatunk. A felsorolásra kerülő engedélyezett szerekből mindenki ízlése és pénztárcája szerint választhat magának. Mindegyik szer hatásos az előírt adagban. A különbség a szerek hatásmechanizmusában és nem a tartamában mutatkozik. Az eredményes védekezés alapja az optimális időben végzett permetezés. Itt történik a legtöbb hiba. Sokan csak akkor védekeznek a molyok ellen, amikor már látszik a szövedék, azaz a kártétel, holott ezt meg kellene előzni. Ha a szőlő között mozgva csapódó, vagy cikázva repülő lepkéket látunk, akkor biztosak lehetünk az ilonca, vagy a moly rajzásában. Ekkor célszerű ellenük védekezni! Engedélyezett szerek: Bancol 50 WP, Bancol 500 SC, Bi 58 EC Cascade 5 EC, Chinetrin 25 EC, Chinmix 5 EC, Cymbus 10 EC, Danadim 40 EC, Danatox 50 EC, Danitl 10 EC, Decis 2,5 EC, Dipel, Ekalux 25 EC, Fendona 2 EC és 10 EC, Karate 5 EC, Lannate 20 L, Match 50 EC, Nevifosz 50 EC, Nomolt 15 SC, Ripcord 20 EC, Rogor L 40 EC, Rovlinka 50 WP, Safidon 20 EC, Sherpa, Sinoratox 40 EC, Sumi alfa 5 EC, Sunithion 50 EC, Talstar 10 EC, Thiodan 35 EC, Thionex 35 EC, Trebon 10 F, Ultracid 40 WP, Unifosz 50 EC, Zolone 35 EC. A szerek egy része feltételes forgalmú (II. kategória), csak zöldkönyves képesítéssel vásárolható meg.

JÁNOSHÁZA ✻ JÁNOSHÁZA ✻ JÁNOSHÁZA

Interjú Kovács Ottóval, a Jánosházáért alapítvány elnökével

Jánosháza változatlanul Kemenesalja egyik rangos települése, nagyságrendben Celldömölk után következik. Nem csupán ezért irányul a figyelem ezen nagyközségre, hanem napjainkban főképpen azért, hogy az itt zajló társadalmi élet és az erre való rálátás tanulságul szolgálhat életünkre, bárhol is élünk e hazában. Kérdéseinket próbáltuk ezen felfogásban feltenni.

– Napjainkban az alapítványok létezésének a korát éljük. Mikor és milyen célból jött létre a Jánosházáért alapítvány?

– Az alapítvány gondolata nem 1996-ban fogalmazódott meg, hanem már 1993-ban. Volt egy összejövetel, ahol többen megjelentek és támogatásukról biztosítottak, de sajnos nem indulhatott el a mozgalom, pedig az akkor hivatalban lévő polgármester, mint „a község fejlődése szempontjából meghatározó szervezetet" támogatott bennünket. Akkor úgy gondoltam, hogy a név meghatározó és tisztelendő, így a „VARSÁNY ALAPÍTVÁNY JÁNOSHÁZA" lett volna az alapítvány neve, visszautalva VARSÁNY JÁNOSRA, aki a mai vár alapjait lerakta, és a község névadója volt! El kellett telni három évnek, hogy újból előkerüljenek a feljegyzések, és elkezdődhessen a szervezet megalakítása! Rengeteg időbe került, mire összeállt az alapítói okirat, és véglegessé vált a név: „JÁNOSHÁZÁÉRT KULTURÁLIS ALAPÍTVÁNY". A céljainkat az alapítók az alábbiakban határozták meg, ugyan nem szó szerint ismétlem, de bent szerepelnek az okiratban: 1. diákok támogatása, 2. pedagógusok támogatása, 3. kulturális tevékenység támogatása, 4. kiadói tevékenység, képeslapok, könyvek, alkalmi kiadványok megjelentetése, videoanyagok készítése, 5. A „JÁNOSHÁZÁÉRT" kitüntető cím odaítélése és átadása emlékéremmel, díszoklevéllel, 6. emlékművek felügyelete a temetőkben, valamint közterületeken, síremlékek felügyelete, esetlegesen újak felállítása.

– Hogyan ítélhető meg a fogadtatás, milyen az alapítvány támogatottsága szellemiekben, illetve anyagiakban?

– A fogadtatása – mint minden újnak – kétoldalú. Vannak csoportok, amelyeknek tetszik a gondolat, és olyanok is akadnak szép számmal, akik azt kérdezik: mit akarnak megint ők! Ezzel a kettősséggel minden döntésnél és szerveződésnél találkozunk, nem csak az alapítványnál! Természetesen ellenérzéseket vált ki minden, ami nem volt és létrejön, mert rögtön rárakódik a „mi a haszna belőle" gondolat! Sajnos a polgári társadalom fejlődése megakadt, és a már most középkorú lakosság sem emlékszik rá, hogy egykor a községben volt legényegylet, lánykör, iparos kör, levente szervezet, cserkészet, sportkör, melynek az akkori neve: JÁNOSHÁZI ATLÉTIKAI KLUB volt, önkéntes tűzoltóegyesület. A szellemi támogatottsága is hasonló, mert az értelmiséget sem lehet kivonni a társadalmi hatások alól. Anyagiakban sajnos nem dúskálunk, de az 1996. évet nem zártuk negatív mérleggel. A község a múlt évet a millecentenárium és az alapításunk 600. évfordulójának megünneplésére szánta, mely programokban az alapítványét is elfogadta a képviselő-testület, tehát látták az alapítványban a lehetőséget. Ez a bizalom, mint kuratóriumi elnöknek, nagyon jól esett, mert megkaptuk a lehetőséget az éves programunk végrehajtására.

– Jánosháza múltja kötelez, a jövőkép látható-e valamennyire a község „horizontján"?

Nehezen látható és csak homályosan a jövő. A társadalmi fejlődés és a szerkezet átalakítását szenvedik az emberek! Voltak olyanok, akik elveszítették munkájukat, és támogatásból élnek. Az „átmenet" nem ment zökkenőmentesen, de szerintem még mindig zajlik, csak már a széles néprétegek mellőzésével! Miért mondom ezt? Mert a jövőképre nagyon kihat a „társadalmi piramis" szerkezete, vagyis a javak létrehozása és elosztása. Sajnos, úgy látom, napjainkban a javak elherdálása, jobban mondva kimentése a cél, ami magában rejti egy időzített társadalmi robbanás lehetőségét, ami nagyon veszélyes és irányíthatatlan lehet csak!

– A valamikori rangos nagyközség – kívülről nézve is – lehajló ágban van, törleszteni való-e a több, vagy a mérleg nyelve mégis csak pluszt mutat?

– A rangos nagyközség a múlté, ugyanúgy, mint a volt mezőváros. A kérdés megválaszolásához vissza kell menni egészen a századforduló előtti utolsó kettő évtizedig. A MAGYAROK VÁRMEGYÉI ÉS VÁROSAI sorozat szerint: „házaink száma 363, lélekszáma 3457, területe 4360 kat. hold". És a továbbiakban: „Jánosháza mezőváros, az előnyösebb fekvésű és főforgalmi vonalakban eső Kis-Cell közeli szomszédsága daczára a vidékre nézve fontos ipari és kereskedelmi központot képez." A leírtak a mai helyzettel összehasonlítva egyértelmű visszafejlődést mutatnak. Az okokat a társadalmi szerkezet drasztikus megváltozásában kell keresnünk. A II. világháború után három évvel elindult a nemzeti kapitalizmus fejlődésének teljes lerombolása, és ez tartott 1990-ig, amikor a mostani Európa szabadon fejlődhetett! Ez a gazdaságban akkora előnyt jelent, ami szinte behozhatatlan, amellett kiszolgáltatottá váltunk a borzalmas adósság és kamatainak visszafizetésével. Magyarán szólva még az unokáink is az adósság visszafizetéséért fognak dolgozni! Tehát nagyon-nagyon sok a törleszteni való úgy forintálisan, mint szellemiekben és erkölcsiségben egyaránt.

– Jánosháza „jó helyen van" földrajzi fekvését tekintve, három megye határán, a 8-as főút és a balatoni elágazásánál, vasúti gócpont – elég-e ennyi?

– Természetesen majd valamikor elég lesz, illetve kedvező lesz, de mint az előző kérdésben foglalkoztam már vele, csak akkor, amikor általánossá válik a gazdaság fejlődése. A jelenben a település helyzetének szerepe nem nagy, mert nincs meg a nemzeti kapitalizmus, és tőke nélkül nem jelent semmit az előnyös fekvés!

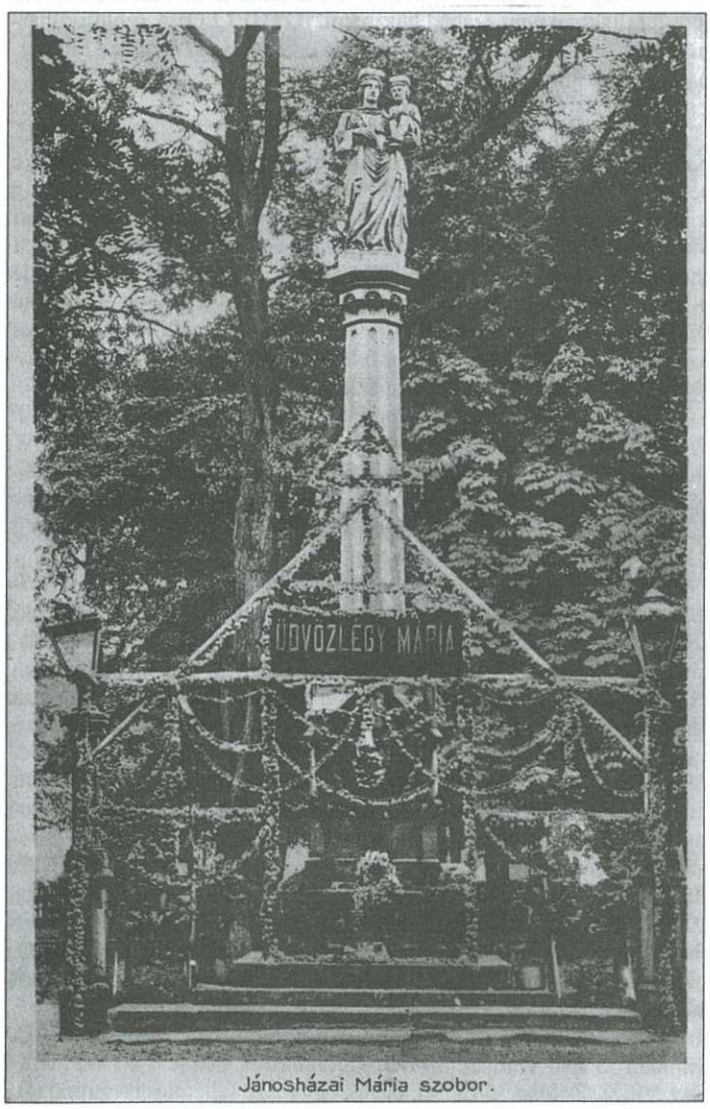

Jánosházai Mária szobor.

Képeslap a településről 1936-ból

JÁNOSHÁZA ❊ JÁNOSHÁZA ❊ JÁNOSHÁZA

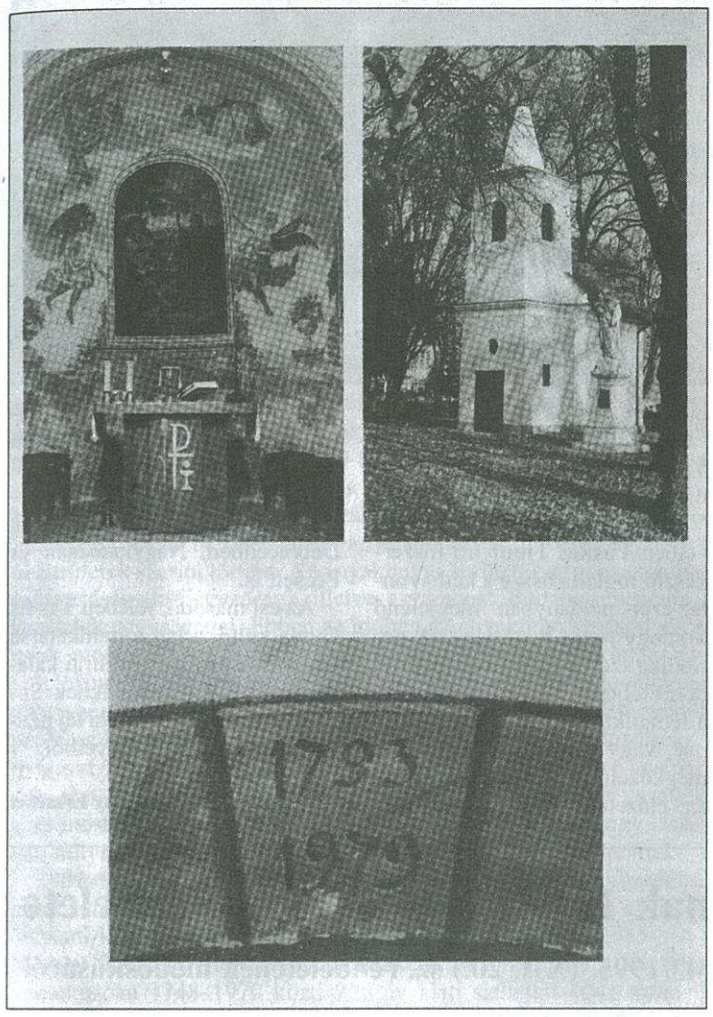

Mai felvételek a Szent Vendel kápolnáról

– A település polgárai – az értékek hordozói voltak: kereskedői, híres iparossága, művelt értelmisége, parasztsága, tanulásra fogékony ifjúsága stb. Mi a helyzet mostanság?

– Szerencsénk, hogy még ezen a területen nem behozhatatlan a lemaradás. Most is nyugodt szívvel mondom, megtalálhatók a hagyományos értékrendek, melyeket a nagyszülők mentettek át a megszállás évei alatt, ők képviselték a valódi Magyarországot, nélkülük most bajban lennénk, vagyis nagyon nagy baj lenne. Tehát a múlt híres iparossága, művelt értelmisége, parasztsága, tanulásra fogékony ifjúsága így még kötődik az akkori elődeikhez. Meg kell nézni, hogy mely családok mivel foglalkoznak! Megtalálhatóak a kötődések! Azonban el kell mondani, hogy Jánosháza értelmisége nem Jánosházán lakik nagyobb százalékban, hanem elszármazott. Az okok ismertek, többször kitértem rájuk. Az itt lakó, betelepült értelmiség kötődése még nem minden esetben figyelhető meg Jánosháza iránt, mert nem is tud az lenni, mivel már erősebb az a szál – és ez természetes –, amely a volt otthona iránt köti. Vagyis egy emberöltő kell a teljes kötődés kialakulásához. Természetesen a fentiek ellenére belefolynak a közösség nevelésébe, hiszen többségüknek az a foglalkozása, de mint értelmiség, eléggé megosztottá vált a réteg, ami ugyancsak tőlük független, hiszen ez volt a cél, így lehetett teljes ellenőrzés alá vonni őket!

– A létezésben, és főleg a fejlődésben az ország állapota a meghatározó (ami nem rózsás, ugye?), de a település „belső tere" ugyancsak lényeges. Milyen ma az együttakarás? Ide értve az önkormányzatot, más szervezeteket, nyilván az alapítványt is.

– Az ország állapota olyan, amilyen, túlságosan nem szabad ebbe belemenni, mert szinte naponta éli meg mindenki a nehézségeket. Sajnos, akik a törvényt, illetve a törvényeket hozzák, azok a társadalmi piramis felső részén helyezkednek el, és soha nem érezték, vagy nem fogják érezni azt a lehetetlen helyzetet, amelybe családokat kényszerítettek bele. Annak ellenére, hogy nem kellett volna, mert a jobb megoldás megkeresésével elkerülhető lett volna a nyomorgatás. Na, de ez a kérdés egyik fele! A másik az együttakarás! Nagyon szép szó, de ez ma Magyarországon csak a nagyon kicsi településekre jellemző. Nálunk, Jánosházán nem ez a helyzet! Itt működnek az érdekcsoportok – vagyis a lobbyk – melyek meghatározzák a döntéseket! Az teljesen mindegy, hogy az a vélt jót, vagy a valóságos jót takarja-e, mert ők azok, akik eldönthetik – hiszen törvény adta joguk –, hogy mit, hogyan tegyenek. A valódi önkormányzatiság sajnos még hosszú fejlődésen keresztül fog csak létrejönni, most csupán a jogi keretek vannak meg. Majd akkor lesz azzá, mikor szolgálatot teljesít a választók érdekében, és mindent megtesz, hogy élvezze a bizalmat, a választók bizalmát. Ugyanez érvényes valamennyi kapcsolatra is.

– Hatszáz éves múlt – nagy idő –, omladozó vár, bezárt boltok, kocsmát sem találni (ez nem a fő, de...). Miben bízik az alapítvány és annak elnöke?

– Miben bízom a nehézségek ellenére? Bízom a magyarság keleti örökségében, amely mindig a rátermettséget tartotta fontosnak, nem a beleszületést a vezetésbe! Abban is nagyon bízom, hogy a Magyarországon lévő keresztény egyházak félelem nélkül kiállnak a valós, tiszta emberi értékek képviselői mellett, és nem válnak becsapottá, mint napjainkban. A fentiekhez kell a múlt ismerete, ha tetszik, a 600 kemény esztendő, de létező múlt, mert a legveszélyesebbek közé tartozik a gyökértelenné váló ember, ugyanis nem találja helyét a társadalomban, durvává válik, és minden értéket támad, mert ismeretlen számára az igaz, kincset érő és képviselő szó: a becsület, az erkölcs, a hazaszeretet, a család, a helytállás. Továbbá bízom az emberek bölcsességében, és abban, hogy ezekben a „gonosz" időkben is ki tudják választani a számukra és a haza számára legmegfelelőbbeket, hogy Európában ez a kicsi, de büszke nép fényes csillagként tündököljön a nemzetek között!

– Köszönöm a válaszokat, amelyből a Jánosházáért tenni akaró törekvés csendül ki. Nyilván akadnak más vélekedések is, szívesen fogadnánk, ha lapunkhoz azok is eljutnának.

Dala József

(4136)

Pályázat az Erdődy-kastély hasznosítására

Lapunk hasábjain is többször foglalkoztunk már a jánosházi Erdődy-kastély áldatlan állapotával. De szólt már a kastély érdekében az egyik országos napilapban **Ráday Mihály** is.

Az épület a Kincstári Vagyoni Igazgatóság Vas Megyei Kirendeltségének kezelésében áll. A település önkormányzatát, és **Molnár Géza** polgármestert is többen megkeresték már hasznosítási szándékkal, javaslattal, ám a polgármester legfeljebb sajnálkozva tárhatta szét a kezeit, és nézhette, ahogy az enyészeté lesz az épület.

A Kincstári Vagyoni Igazgatóság áprilisban – három másik kastéllyal együtt – vagyonkezelési pályázatot írt ki az építmény hasznosítására. A pályázó az épületet az Országos Műemlékvédelmi Hivatal előírásainak megfelelően hasznosíthatja. A nyertes pályázó vagyonkezelői jogot nyer, amelynek fejében vállalnia kell a kastély felújítását – tudtuk meg **Zsíros Imrétől,** a Kincstári Vagyoni Igazgatóság Vas Megyei Kirendeltségének vezetőjétől. Az állami tulajdonban maradó műemlékek hasznosítását szabályozó kormányrendelet szerint a pályázat elnyerésének nem feltétele az, hogy a pályázó magyar állampolgár legyen.

Ez utóbbi tény azért is érdekes, mert – információink szerint – az eddigi érdeklődők kizárólag külföldi állampolgárok voltak. Az egyetlen, kitartó hasznosítani szándékozó szintén nem magyar állampolgár: egy, az USÁ-ban élő restaurátor már több éve szeretné hasznosítani a kastélyt.

Kiss V.

4137

Kemenesaljai Berzsenyi Asztaltársaság

A Somogy Celldömölkön

A Kemenesaljai Berzsenyi Asztaltársaság legutóbbi rendezvénye hűen kapcsolódott a kiskközösséget létrejötte óta meghatározó törekvésekhez, hiszen a határon túli magyarság szellemi körképének felvázolása mellett mindig fontosnak tartotta a különböző irodalmi-művészeti műhelyek bemutatását. Április 21-én az idén 25 éves jubileumát ünneplő Somogy című folyóirat estjére került sor a Kresznerics Ferenc Könyvtárban.

A találkozó bensőséges jellegét fokozta, hogy a lap gazdája a helyi asztaltársasággal szoros kapcsolatban álló Berzsenyi Dániel Irodalmi és Művészeti Társaság, amelynek képviseletében **Takáts Gyula** elnök tisztelte meg a rendezvényt részvételével. **Vinter Krisztina** szavalatát követően **Tüskés Tibor** író-főszerkesztő foglalta össze a kéthavonta ezer példányban megjelenő Somogy rövid históriáját. A periodika szerkesztési koncepciójára erőteljesen rányomja bélyegét a tematikusság, ami egy-egy téma vagy motívum sokoldalú megközelítésén, ábrázolásán túl az előzetes tervezést is megkönnyíti. A folyóirat súlyát mutatja, valamint széles szellemi horizontját jelzi a rangos szerzőgárda, és a tény, hogy külső szerkesztői működnek Budapesten, Debrecenben, Nagykanizsán és Pécsett is.

Az est második felében Takáts Gyula költő, a lap főmunkatársa nyújtott át egy csokrot lírai kalauz gyanánt a jelenlévőknek Somogyország és a balatoni táj hangulatát idéző költeményeiből.

N. T.

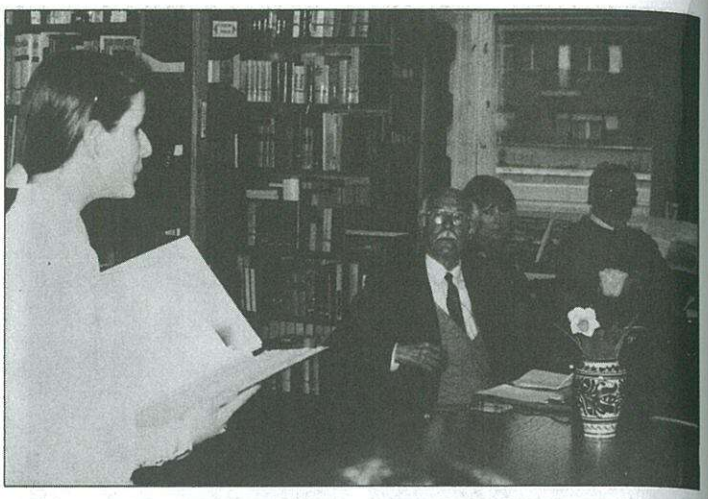

Fotó: Beleznay Erzsébet

4138

Celldömölk Város Önkormányzatának 13/1997. (IV. 2.) sz. rendelete

a vásárokról és piacokról szóló, többször módosított 43/1995. (XII. 20.) sz. rendeletének módosításáról

1. §

A rendelet 8. §-a az alábbiakra módosul:

8. §

(1) *Helypénzjegyek:*	(bruttó)
1. – Negyedévi helypénzjegy (csütörtöki árusításra):	
a) Fedett piactér:	
(csak élelmiszer-árusításra adható)	700 Ft/m²
b) sátrak, asztalok által elfoglalt terület	
I. díjzóna (Koptik O. u. és a Széchenyi u.– dr. Géfin L. téri járdával érintkező területek)	1000 Ft/m²
II. díjzóna (Korona-sarok belső területe, használtcikkpiac területe)	900 Ft/m²
– Negyedévi helypénzjegy (szombati árusításra):	
a) Fedett piactér:	500 Ft/m²
(csak élelmiszer-árusításra adható)	
b) Sátrak, asztalok által elfoglalt terület	
I. díjzóna	700 Ft/m²
II. díjzóna	600 Ft/m²
– Negyedévi helypénzjegy (csütörtöki és szombati árusításra)	
a) Fedett piactér:	
(csak élelmiszer-árusításra)	1000 Ft/m²
b) Sátrak, asztalok által elfoglalt	
I. díjzóna	1500 Ft/m²
II. díjzóna	1300 Ft/m²
– Negyedévi helypénzjegy napi árusításra	
a) Fedett piactér	3500 Ft/m²
(csak élelmiszer-árusításra)	
2. Havi helypénzjegy napi árusításra	
a) Fedett piactér	
(csak élelmiszer-árusításra)	2000 Ft/m²
3. Napi helypénzek	
a) Fedett piactér	
– élelmiszer esetén	125 Ft/m²
– nem élelmiszer esetén	200 Ft/m²
b) Sátrak, asztalok által elfoglalt terület:	
I. díjzóna	100 Ft/m²
II. díjzóna	100 Ft/m²
c) Földről történő árusítás esetén	100 Ft/m²
d) Élő baromfi darabszámra napos	5 Ft/db
vágásérett	10 Ft/db
(2) *Szállító és tároló eszközök (ketrecek után)*	
a) rekesz 5 kg-ig, kosár	50 Ft
b) láda, batyu, zsák, rekesz 5 kg-on felül	75 Ft
c) hordó, kád	100 Ft
(3) *Koszorú, nagyságrendtől függően (db):*	
– kicsi	15 Ft/db
– közép	20 Ft/db
– nagy	25 Ft/db
(4) *Járművek után:*	
a) tehergépkocsik, vontatók	250 Ft
b) személygépkocsi	200 Ft
c) motorkerékpár	50 Ft
d) kisebb jármű (kerékpár, moped, segédmotoros kerékpár)	25 Ft

2. §

Ez a rendelet 1997. május 1-jétől lép hatályba.

Celldömölk, 1997. április 2.

Baranyai Attiláné dr.
jegyző

Makkos István
polgármester

4139

Az anyakönyvekről, különösen a kemenesaljaiakról

Anyakönyvek alatt általában azokat a lajstromokat értjük, amelyek a népesség születésére, halálozására és a házasságkötésekre vonatkozó adatok feljegyzésére szolgálnak. Tartalmazzák, hogy ki, kiktől, mikor és hol született, ki, hol és mikor halt meg, illetve kik, kinek a gyermekei, mikor és hol, mely tanúk jelenlétében kötötték meg a házasságot. Az anyakönyvek fontossága személyi és vagyoni. Ezért igen fontos a meglétük és a pontos vezetésük.

Az állami anyakönyvek vezetését az 1894. évi XXXIII. törvény rendelte el 1895. október 1-jei kezdettel. Addig az egyházak vezették a népesedés fontos változásait. Általában a XVIII. század közepétől vannak ilyen feljegyzések, de egyes helyeken már az 1600-as években is vezettek anyakönyvet.

Állami rendelkezés szerint az egyházi anyakönyvvezetők kötelességévé tették, hogy 1828. január 1-jétől minden anyakönyvi bejegyzésről (keresztlevél, házasságlevél, halotti levél) havonta összesítve azonos szövegű jelentést tegyenek a megyei, illetve a városi levéltáraknak. Ez 1895. szeptember 30-áig tartott, vagyis az állami anyakönyvezés megkezdéséig. Ennek a majdnem századnyi időnek az egyházi példányai az állami levéltárakban ma is megvannak, szabadon kutathatók. 1895. október 1-jétől az állami anyakönyvezés anyakönyvi kerületek szerint történt. Az anyakönyvi kerületek azonosak voltak a jegyzőség (körjegyzőség), illetve a városok, Budapesten pedig a kerületek nagyságával. Ebben az időben az anyakönyvi másodpéldányok megküldése a levéltárakhoz az anyakönyvvezető kötelessége volt. Mindez 1980. december 31-éig így is történt. Azóta a levéltárban nincsenek anyakönyvi másodpéldányok. Ezen időpont előtti másodpéldányokon az anyakönyvezettek személyében történt változásokról (házasság, halálozás) az anyakönyvvezetők jelentést tettek a levéltárnak, ahol az ott lévő másodpéldányokon a változásokat át is vezették. Erre most nincs szükség. Mindezeket azért részleteztem, hogy lássuk azt, milyen hátrányos következményei lehetnek a mai állapotnak.

1981–83 közt készítettem el A nevek világa Mersevát községben című kétrészes tanulmányomat, aminek rövidebb változatát az ELTE Névtani Intézete Mersevát személyi nevei címen adta ki 1985-ben a Magyar Személyi Adattár 65. köteteként. A tanulmány a községre vonatkozóan 1748–1970 közti 228 év alatt született 4041 személy adatait tartalmazza. Kutatásom idején jutottam el a celldömölki anyakönyvi hivatalba. Az anyakönyvek nézegetése folyamán feltűnt nekem, hogy a hosszú évtizedek anyakönyveit azonos kézírással írták, és ez nekem ismerős lett. Kiderült, hogy a város anyakönyvei 1944-ben a háború folyamán elégtek, és a megyei levéltárban lévő másodpéldányok alapján **Horváth Endre** volt városi tisztviselő, később a Kemenesszentmártoni Termelőszövetkezet főkönyvelője írta újra Kis-Czell-Celldömölk anyakönyveit.

Az elmúlt években lezajlott kárpótlási eljárások során a megyei levéltárak százával adták ki az 1980 előtti időkre vonatkozólag az anyakönyvi kivonatokat, amelyek személyi és vagyoni adatok meglétével hozzásegítették az illetékeseket kérelmük teljesítéséhez. Részemről nagyon helytelennek tartom, hogy 1980. december 31-étől az anyakönyvek csak egy példányban készülnek, és a megsemmisülés esetén nem pótolhatók. Hogy mennyire szigorúan vették, ha valamely anyakönyvvezető a múltban elkésett az anyakönyvi másodpéldányok megküldésével, erre álljon itt egy példa. *„A Kis-Czelli Cs. kir. szolgabíróság 1852. január 24-én érkezett parancsára jegyezte Piritty Mihály Külső-Vathi Plébános*

Ezen 4 évek leforgása alatt született 55, meghalt 73, kevesebben vagyunk 18-al. Hogy ezen fellyebb kivonat az eredetivel meg egyező legyen hivatalosan bizonyéttatik Kiss-Czellben január 24-én 852 – ***Jánosa Pál*** *albiztos. – Cs. kir. Sopron kerületi Vas Megyei Kis-Czel-járási szolgabíróság alá – Veszprém Püspöki megyében Külső-Vathi Plébánoshoz tartozó Belső-Vathi és Mersei Helységekben 1848-tól kezdve – 1851-k év végéig Megkereszteltek, Eskedtettek, Halálozottak anyakönyvének minta szerinti kivonata Küldve a' Külső Vathi Plébánostól."*

Itt most nincs időnk arra, hogy az anyakönyvek megkezdésének első lapjait, rajzait bemutassuk, mégis az alábbi pár sorral tekintsünk vissza abba a korba.

„Az örökké-való Úr igazgatása
Idők. Szakaszainak bölcs-változása
E' tizenkilentzed Saeculum folytában
Áldja és szaporitsa Nyáját jó-voltában
Adjon Békességes Időket – s végtére
Segéllyen a' Szentek örök életére
ANNO MDCCCL (1801)

Hrabovszky István Kemenes-Alli-Seniornak és Superitendentialis Achivariusnak Lelkitanítósága alatt a N.Dömölki Sz. Gyülekezetben a születetteknek és megkereszteltetteknek Rendje a következendő – 1823.

Liber Tripartitus Secundus Parochiae
Külső Vatthiensis et Filialium – Contineus
Nomina Baptisatorium, Conjugatorium et Mortiorum.
Barbacsi István által 1766-tól."

A halotti anyakönyvekben az átlagos évi halálozási szám változása mögött mindig keresni kell az okot. Így például a nemesdömölki ev. egyházkerület halotti könyvében bejegyeztek 1849-ben 324 halálesetet. Ez az átlagos évi halálozás kétszeresénél is több. A 324 halottból 149-et a kolera, 46-at a „vörös" vitt el. A 149 kolerás halott közül Alsóságon 48, Sömjénben 34, Tokorcson 18 halt meg, valamint Mihályfán 21, ez összesen 121, míg a többi kilenc községben csak 28. A „vörös"-ben elhalt 46 közül Ságon 18, Mihályfán 10, összesen 28 volt a halott. Így a többi községekre csak 18 jut. Az egyházkerülethez összesen 13 község tartozott. Amint fentebb is látható, az anyakönyv név- és számtár. Olvasása izgalmas élmény. De különösen az egyházi anyakönyvekben a hivatalos bejegyzéseken kívül találunk más eseményleírásokat is.

Így például *1836.* október 14-én „Eger-alli ifjú Tápi János ökör lopáson érettetett, 20 éves, panduroktól üldöztetve megkövetett. Eltemették a' Kis-Czeli temetőben."

1868. július 9-én délután 4 órakor „A b. Vathi korcsmában több, Pápáról jövő vásárosok összejövén, egy közülük meglátván a pórmagasi csősz puskáját a borozó szobájában a Kálha mellé támasztva. Kezibe veszi és elkezdi sárkányát huzogatni, miről is megintetvén, de ő nem szűnt 's egyszerre véletlenül elsült és a kocsmárosnak az ajtó felén álló nyomorult mindenesét M. Jánost, nem tudni hova való születésüt, nemzetiségüt, korut agyonlövi, ki is 9dik júliusban Mersén orvosi vizsgálat után Keresztény Kath-módon eltemettetett P. M. által."

Roppant érdekes a földesurak gyermekeinek születési bejegyzésénél felsorotl keresztszülők neve, foglalkozása és száma. Találunk olyan helyet, ahol hat-nyolc keresztapa neve is található.

Dr. Kovács Jenő

Barbai János és Horváth Ilona ötven évvel ezelőtt, 1947. április 19-én fogadott örök hűséget egymásnak. A fél évszázados évfordulón a családtagok – köztük három gyermek és hat unoka – köszöntötte a házaspárt meleg szeretettel. A jókívánságokhoz lapunk is csatlakozik jó egészséget kívánva.

V.L.

4140

VÖNÖCK ✻ VÖNÖCK ✻ VÖNÖCK ✻ VÖNÖCK

Kilencedik gyerekként, egyetlen földes szobából indult

Tudósportré Tőke László akadémikusról

A Magyar Tudományos Akadémia elődjének, a Magyar Tudós Társaság-nak néhány évvel a megalakulás után számos kemenesaljai tagja volt: Berzsenyi Dániel (1830), Kreszneric Ferenc (1831) és Horváth Zsigmond (1833), valamint Edvi Illés Pál (1835) nevét jegyezhettük fel a táj tudománytörténetének kiemelkedő személyiségei között. A XX. században Papp Ferenc (1921) és Györke József (1946) következtek a rangos névsorban. Közel fél évszázadnyi szünet után újra vannak a környékről származó tagjai a magyar tudósok tiszteletreméltó társaságának. Közülük elsőként a 64 éves *TŐKE LÁSZLÓ* vegyészmérnököt, a Budapesti Műszaki Egyetem szerves kémiai technológiai tanszékének tanárát mutatjuk be Olvasóinknak, aki 1993 óta a Magyar Tudományos Akadémia levelező tagja.

– Az Ön neve és vönöcki születése kapcsán óhatatlanul felvetődik: fűzte-e valamilyen kapcsolat a Kossuth-díjas tsz-elnökhöz, Tőke Jánoshoz?

– A Tőke név gyakori a Kemenesalján, és nem tudok a hozzá való rokoni kötődésről. Apám vasúti munkás volt, ami faluhelyen akkor egzisztenciát jelentett. Szüleim kevéske földet is tudtak bérelni, és valahogy mindig volt egy pici pénzünk. Kilencedik gyerek vagyok a sorban, és utánam még hárman születtek, de már csak heten élünk közülük. Hosszú és nehéz volt az út, amely az egyetlen földes szobából indult el...

– Ilyen előzmények után különösen érdekes a(z) – amúgy szokványosnak ható – kérdés: melyek voltak a tudományos karrierhez ívelő időszak első lépcsőfokai?

– Vönöckön jártam elemi iskolába. Az ottani evangélikus pap és tanító küldött el Sopronba egy tehetségmentési vizsgára 1944-ben. A Dunántúlról összegyűlt közel száz gyerek közül lehetőséget nyertem arra, hogy a soproni Evangélikus Líceumban ingyenesen folytathassam tanulmányaimat. Akkor azonban már szóltak a háborús szirénák, ezért – a világégést követően – kérésemre a celldömölki polgári iskolába kaptam ösztöndíjat, ahol egy évet töltöttem az első osztályban. A különbözeti vizsga után innen a soproni Evangélikus Líceum (később Berzsenyi Dániel Gimnázium) harmadik osztályába iratkoztam be szintén ösztöndíjjal, ahol 1952-ben érettségiztem. Érdekesség, hogy ez év nyarán körzeti ellenőrként Csönge és Ostffyasszonyfa térségében felügyeltem a cséplőgép-ellenőrök munkáját. Kitűnő tanuló lévén rögtön felvettek a Műszaki Egyetemre, amelyen ugyancsak kiválóan tanultam, és Rákosi-ösztöndíjban (800 forintot jelentett!) részesültem, 1957-ben pedig kitüntetéssel diplomáztam.

– 1956 októberében a Műszaki Egyetem volt a forradalom egyik gyújtópontja. Hogyan emlékezik vissza erre az időszakra?

– Az október 22-én a műegyetem udvarán szervezett tüntetésen részt vettem, sőt a felvonulókkal elmentem a Bem-szoborhoz is. Az előző napokban azonban kaptam egy behívót, hogy október 23-án a celldömölki kiegészítő parancsnokságon kell jelentkeznem ellenőrzésre, mint nyilvántartott katonakötelesnek. Este a Kelenföldi pályaudvarról még

el tudtam indulni, és hajnalban megérkeztem Cellbe. A parancsnokságon bejelentkeztem és hazamentem Vönöckre.

– Nem okozott problémát a forradalom tűzfészkéből jött egyetemista hirtelen felbukkanása?

– Mindenesetre meglepte a falubelieket. Először a vönöcki párttitkár keresett fel, akinek elmondtam a pesti eseményeket, és megmutattam a kinyomtatott röpcédulákat is. Amikor elment, akkor azt mondta, hogy pihenjek nyugodtan. Estefelé a tüntető parasztok zászlókkal vonultak a házunkhoz, majd a celli párttitkár jött el hozzánk, de nem éreztem a veszélyt. Késő este Cellből megérkeztek a rendőrök, akik biciklivel bekísértek a mozi melletti celli fogházba. Október 24-re virradóra ott töltöttem az éjszakát. Elvették a cipőfűzőimet, és egy olyan zárkába helyeztek, ahol már egy vásárban lerészegedett ember is volt. Másnap reggel kihallgatott egy százados, aki szintén Vönöckről származott, ráadásul akkor azzal a kislánnyal járt, akinek korábban udvaroltam... Szerencsére hazaengedett és egészen 1957 januárjáig szülőfalumban maradtam.

– Később érte-e kellemetlenség az események miatt?

– A behívóparancsot és a dékáni hivatal eltávozási engedélyét megőriztem, s ez volt a szerencsém, mert ezen igazolások nélkül könnyen kompromittálódhattam volna az egyetemi vezetés szemében. Ráadásul az a szoba, amelyben egyik hallgató társammal laktunk, gyakorlatilag fegyverlerakatként működött a forradalom idején. Könnyű elképzelni a következményeket, ha éppen akkor nem a Kemenesalján tartózkodtam volna...

– Az Ön kutatási szakterülete a gyógyszerkémia és hatvan szabadalom fűződik a nevéhez, amelyek közül mintegy tucat került bevezetésre. Ez jó aránynak számít tudományos berkekben?

– Egy szabadalom csak abban az esetben kerülhet bevezetésre, ha piaci feltételei megteremtődnek, és gazdaságos az előállítása. Előfordult, hogy valakinek csak egyetlen szabadalmát fogadták el, de szerencséje volt, és élete végéig megélhetett belőle. A gyógyszeriparban különösen gyors az avulás, ennek ellenére nagyon kedvezőnek tartom szabadalmaim bevezetési arányát. Egyébként nem csak gyógyszer-szabadalmaim vannak, hanem olyan is, amelynek segítségével a szervezetünkben lévő létfontosságú káliumion koncentrációját pillanatszerűen meg lehet határozni a sejten belül és kívül. Az ezt kimutató káliumion-szelektív elektródot a mai napig is gyártja egy japán cég, és fizeti a jogdíjat, pedig már 15 évvel ezelőtt nyújtottam be.

– E területen jellemzőnek tekinthető, hogy külföldiek kezébe kerülnek az értékes(íthető) magyar szellemi termékek?

– Itthon hiába ismerik fel a termék jelentőségét, mert a piacra történő bevezetés olyan óriási költségeket igényel, amelyet csak tőkeerős külföldi beruházók tudnak előteremteni. A magyar gyógyszergyárak (Chinoin, Richter, ÉGISZ) csak az innovációs lánc első lépéseit képesek önállóan megtenni és megpróbálnak együttműködő befektetési partnereket keresni a folytatáshoz. Tájékoztatásul annyit: manapság egy gyógyszer bevezetésének költsége eléri a 200 millió dollárt.

– Milyen a kapcsolata Kemenesaljával?

– Amíg a szüleim éltek, addig gyakran látogattam a szülőföldre. Ma már ritkábban fordulok meg a környéken, de évente egyszer-kétszer felkeresem Vönöcköt és ott élő húgomat. Amióta nemrégiben az MTA Kémiai Osztályának alelnöke lettem, különösen sok tennivalóm akad az oktatás és a hatalmas információmennyiség feldolgozását igénylő kutatási tevékenység mellett is.

– Hogyan látja a tudományos kutatás, valamint a felsőoktatás helyzetét, továbbá milyennek ítéli meg a közeljövő kilátásait?

– Az egyetemi katedrán csak olyan oktatónak szabadna szót kapnia, aki megfelelő

➡ ➡ ➡ ➡ ➡ ➡

VÖNÖCK ✻ VÖNÖCK ✻ VÖNÖCK ✻ VÖNÖCK

➡ ➡ ➡ ➡ ➡ ➡

személyes kutatási tapasztalatokkal felvértezetten adja át a jövendő nemzedéknek a tudást. Ebből következően a két kérdés szorosan összefügg: kutatási háttér nélkül nem képzelhető el színvonalas oktatás. Súlyos pénzhiány fenyegeti az egyetemi szférát, és gyakorlatilag elapadtak az ipari vállalatok pótlólagos, kiegészítő forrást jelentő megbízásai is. A bérek szintjéhez csupán annyit: a fiam érettségi után nettóban rögtön többet keresett, mint én bruttóban... Kiemelt akadémiai alapfizetésem 78 000 forint, aminek közel a felét kapom csak kézhez. A Budapesti Műszaki Egyetemen az oktatói alapfizetés átlaga pedig 40 000 forint körül van.

– Gyermekei milyen területen bontakoztatták ki képességeiket?

– 21 éves fiam vegyipari technikumot végzett, de nem volt eléggé ambiciózus és inkább a kereskedői pályán tevékenykedik, sőt újabban egy autószalon résztulajdonosaként az üzleti életben találta meg a számításait. 33 éves lányom – aki az Operaház karában énekel – már három unokával ajándékozott meg.

– Hogyan lehetne összegezni a földes szobától az akadémiai székig ívelő életút legfontosabb tapasztalatát?

– Saját példám hitelén keresztül azt mondhatnám, hogy a szülői és a vagyoni háttér nem határozza meg döntő módon a pálya alakulását, de a kitöréshez az elengedhetetlen tehetség mellett fantasztikus szorgalomra van szükség, amiben óriási különbség van az egyes emberek között.

Németh Tibor

Miért annyi, amennyi?

4142

Lakossági fórumon a drága vízről

Május ötödikén este néhányszor felforrósodott a hangulat Vönöck művelődési házában. Lakossági fórumra került ugyanis sor ezen a napon, melynek egyetlen témája a településen fizetendő 123 forintos vízdíj volt. Néhány helyi lakos azért hívta egybe a falulakókat és a kérdésben illetékes szakembereket, hogy magyarázatot kapjon arra a kérdésre: miért ilyen magas a vízdíj Vönöckön, és miért olcsóbb jóval a közeli Pápocon és Ostffyasszonyfán? Kérdésként merült fel persze az is: lehet-e valamit tenni, van-e más, alternatív megoldás?

A település vízszolgáltatását jelenleg a Vasivíz Rt. látja el. **Krenner Róbert** szolgáltatási igazgató – aki a fórumon a részvénytársaságot képviselte – elmondta: méltánytalannak tartja a vönöcki vízdíjat, ám ezért elsősorban a részvényesek – az rt.-t alkotó kétszáz vasi önkormányzat – a felelősek. A cég szakemberei igazságosabbnak tartották volna egy egységes tarifa megállapítását – így 89 forint lett volna a vízdíj a kétszáz település mindegyikén –, ám ezt a felvetést a sok részvénnyel rendelkező, nagy települések megvétózták. Így került sor a hat kategóriás tarifarendszer megállapítására. Új, nagy amortizációs költséggel rendelkező vízműve és vastalanítója miatt Vönöck sajnos majdnem a legdrágább, az ötödik kategóriába került. „Ez elsősorban politikai döntés volt: a nagyobb települések polgármesterei így akartak jó pontot szerezni lakosságuk előtt" – summázott a szolgáltatási igazgató.

Elmondása szerint a szakemberek változatlanul lehetségesnek tartják az egységes vízdíjat, ám a döntés nem tőlük függ, semmi garancia sincs arra, hogy ezt be is vezetik. A döntés a nagyrészvényesek kezében van: hiába felel meg ez az elképzelés a települések nyolcvan százalékának – elsősorban a kis községeknek –, ha nincs elég szavazati súlyuk ahhoz, hogy keresztülvigyék akaratukat.

A falu lakóiban már korábban felmerült: nem kellene-e más, olcsóbb szolgáltatóhoz kapcsolódni? Lehetséges megoldásként a Cellvíz Kft. kínálkozott számukra. Cellben ugyanis tavaly egy, az idén pedig három forinttal volt olcsóbb a vízdíj, mint a Vasivíz Rt. legkedvezőbb, egyes kategóriájába tartozó településeken.

A fórumon ezért jelen volt **Lampért Attila**, a Cellvíz Kft. vezetője is, aki szerint cége – bár konkrét számításokat még nem végeztek – lényegesen olcsóbban tudná biztosítani a vizet.

Az alternatív megoldások kereséséhez szólt hozzá egy helyi lakos is, aki a vönöcki önkormányzat felelősségét vetette fel, mondván: a helyhatóság nem járt el kellő gondossággal, nem keresett olcsóbb megoldásokat, hanem elfogadta a Vasivíz Rt. által kínált feltételeket.

Horváth István polgármester ezt a felvetést visszautasította. Elmondta, hogy az önkormányzat korábban tárgyalt a Márton Kft.-vel, a Kemélyép Kft.-vel, valamint a Cellvízzel. Legkedvezőbbnek utóbbi ajánlatát tartotta. Véleménye szerint azonban egyelőre még nem szabad váltani. A kft. csupán egy éves múlttal rendelkezik. És igaz, hogy eredményei ígéretesek, de várni kellene még néhány évet a csatlakozással.

A maradás mellett egyéb érvek is szólnak – hangzott el később a fórumon. A vönöcki vízművet hat környező település közösen építette, így a kilépésről, és egy új szolgáltatóhoz csatlakozásról ezek a községek csak együttesen dönthetnek.

Másrészt egyáltalán nem biztos az, hogy jövőre is ilyen magas lesz a vízdíj – tette hozzá Krenner Róbert. A díjat a jelenlegi tarifarendszerben az előző év eredménye alapján állapítják meg, és nem biztos, hogy jövőre is a mostani kedvezőtlen és pénztárcábavágó összeg alakul ki. Az is lehetséges, folytatta Krenner Róbert, hogy sikerül bevezetni az egységes tarifarendszert.

A helyi lakosok – derült ki az est folyamán többször is felerősödő morgásból – mindebben nem nagyon bíznak. Az sem igazán vigasztalja őket, hogy van az országnak olyan fertálya is, ahol a kétszáz forintot is túllépi a vízdíj, két kérdésre szerettek volna választ kapni:

Vönöckön miért annyi, amennyi, valamint arra, hogy miként lehetne olcsóbb megoldást találni? Előbbire ugyan kaptak választ, ám azt senki sem tudta megmondani: hol rejtőzik az a hőn áhított „olcsóbb megoldás"?

Kiss Veronika

Új szolgáltatás a postán:

Magyar Posta

Magyar Posta Részvénytársaság Soproni Igazgatósága

Könnyített kézbesítésű küldemény

Belföldi levélpostai küldemények feladásakor vehető igénybe.

A posta a küldemények felvételét igazolja, a kézbesítés azonban nincs kötve személyes átvételhez, így ez levélszekrény útján kézbesíthető. Amennyiben a feladónak a küldemény felvételéről igazolásra van szüksége (pl. határidőre történő feladás igazolása), célszerű közönséges levélpostai küldemények esetében ezt a különleges szolgáltatást igénybe venni. A levélszekrényes kézbesítés esetében a küldemény csak 25x35 cm méret és 250 g súlyhatárig, egyéb különszolgáltatás igénybevétele nélkül adható fel. Díja: a küldemény súlyára és fajtájára megállapított összeg + a különleges szolgáltatás díja.

Posta

4143

Celli diáksikerek a tanulmányi versenyeken

GÁYER ISKOLA

A tavaszi szünetben rendezték Szombathelyen a Kalmár László matematikaverseny megyei döntőjét. A résztvevők közül kiemelkedő teljesítményt nyújtott három tanulónk. Eredményeik évfolyamonként a következők: 7. évfolyam: **Pintér Milán** 7. b osztályos tanuló 2. helyezett, felkészítő tanára: **Szilvágyiné Laczi Éva.** 3. évfolyam: **Mesterházi Sándor** 3. c osztályos tanuló 3. helyezett, felkészítő tanára: **Sebestyén Lajosné.** 6. évfolyam: **Varga László** 6. c osztályos tanuló 10. helyezett, felkészítő tanára: **Szilvágyiné Laczi Éva.**

Mesterházi Sándor

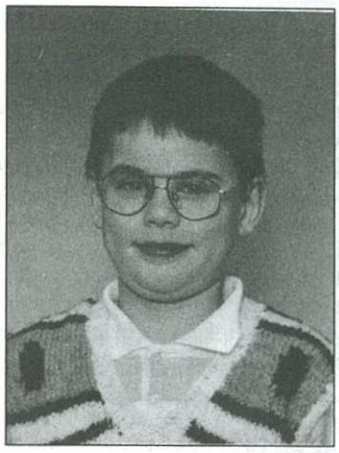

Varga László

Pintér Milán

A Kaán Károly Országos Természet és Környezetismereti versenyen immár hagyományosan 5. alkalommal vettünk részt. A verseny céljai közt szerepelt: tájékoztatás a természetről, a természetvédelemről, a természeti kincsek védelméről, a természeti emlékek gondozásáról. A megyei döntőt a Paragvári Általános Iskolában rendezték meg, külön az ötödikes és a hatodikos tanulóknak. Az írásbeli feladatok minimális része a környezetismeret, illetve a biológia tananyagra épült, nagyobb része a Természet Búvár folyóiratban rendszeresen közölt ismeretekre.

Iskolánk tanulói a következő helyezéseket érték el: **Németh Mátyás** 5. o. 7. helyezés, felkészítő: **Tóth Istvánné, Szabó Zoltán** 6. o. 10. helyezés, felkészítő: **Kiss Ödönné, Sebestyén Bálint** 6. o. 12. helyezés, felkészítő: **Jankó Zoltánné, Kreif Noémi** 5. o. 15. helyezés, felkészítő: **Tóth Istvánné.**

Az alsó tagozatosok matematika tanulmányi versenyének területi fordulóján **Bedy Gergő,** a Gáyer Gyula Általános Iskola 4. a osztályos tanulója bejutott a megyei döntőbe. A technika tantárgy tanulmányi versenyének 10 fős megyei döntőjébe került **Horváth Róbert** 7. b osztályos tanuló. Felkészítő tanárok: **Pálné Horváth Katalin** és **Kondics Balázs.**

EÖTVÖS ISKOLA

A Kalmár László megyei matematikaversenyen az 5. osztályosok között **Mogyoróssy Botond** 5. helyezést ért el. Felkészítő tanára: **Mesterházy Ernőné.** A 6. osztályosok között **Lócsi Levente** Vas megye legjobbja lett és 1. helyet szerzett. Felkészítő tanára: **Nagyné Horváth Mária.** A 8. osztályosok, illetve a struktúraváltó gimnáziumok megfelelő évfolyamainak tanulói között **Mogyoróssy Júlia** ért el 1. helyezést (Berzsenyi Gimnázium). Felkészítő tanára: **Karádiné Pup Ilona.**

BERZSENYI GIMNÁZIUM

Mintegy tizenkét esztendővel ezelőtt művelődéstörténeti vetélkedőt indított a celldömölki Berzsenyi Dániel Gimnázium Ki tud többet Magyarországról? címmel a megye gimnazistáinak. Idén május 7-én 6 középiskola képviseltette magát a versenyen 4-4 fős csapattal. Ezúttal – a gimnázium jubileumi évében stílszerűen – Berzsenyi és kora volt a vetélkedő témája.

Az érdekes és színvonalas verseny győztese a szombathelyi Premontrei Gimnázium csapata lett a celldömölkiek előtt. A harmadik helyet a szombathelyi Nagy Lajos Gimnázium szerezte meg. Ezzel a vetélkedővel egyidőben egy idegennyelvi fordítói verseny is zajlott az iskolában. Egy rövidebb – angol, német és orosz nyelvű – novella fordítása volt a feladat. Az angol és a német nyelvű fordítás első helyezettje **Portschy Tamás,** az orosz nyelvűé **Kondics Marianna** lett.

FIZIKAVERSENY

Névadója emléke előtt tisztelegve megyei fizikaversenyt rendez az Eötvös Loránd Általános Iskola május 23-án 14 órai kezdettel az általános iskolák 7., 8., valamint a struktúraváltó gimnáziumok megfelelő évfolyamai számára. A verseny előtt Névadónk Eötvös címmel hagyományápoló kiállítás nyílik **Dala József** anyagából, mely a híressé vált sághegyi kísérlet körülményeit, majd annak utóéletét, az Eötvös-kultuszt és a nevét viselő iskolát hivatott bemutatni. A rendezvényen részt vesznek az Országos Geofizikai Egyesület, az Eötvös Loránd Fizikai Társulat, valamint a Vas Megyei Fizikai Társulat vezetői. A rendezők ezúton szeretettel meghívják az intézmény volt tanárait, diákjait a kiállításra, mely a maga nemében azért is különleges, mert Dala József ezen értékes gyűjteménye az Eötvös iskola tulajdonába kerül.

Az Eötvös is szerepelt

A kórház javára rendezett jótékonysági estről készült, a legutóbbi lapszámunkban megjelent tudósításunkból sajnálatosan kimaradt az Eötvös iskola neve. Elnézést kérünk az érintettektől.

4144

Anyakönyvi hírek

CELLDÖMÖLK

Házasság: Nagy Miklós és Kiss Katalin, Molnár Zsolt és Kóbor Erika Mária, Horváth Zsolt és Baranyai Teodóra, Szakos Zsolt Gábor és Ferenczi Krisztina Csilla, Kovács Csaba Norbert és Wekszli Edina.

Születés: Komáromi Ferenc és Baranyai Beáta Ágota leánya: Vivien, Sebestyén Sándor és Rokk Zsuzsanna leánya: Evelyn, Fülöp Attila Kálmán és Kiss Ildikó leánya: Klaudia, Horváth Attila és Sebestyén Ildikó leánya: Kármen, Vizi Róbert és Tánczos Krisztina leánya: Vanessza, Nagy László és Csizmazia Tünde leánya: Bernadett, Németh Roland és Baranyai Tímea fia: Balázs, Győrffy Péter János és Ambrus Márta Gyöngyi fia: Róbert Péter, Farkas Tibor és Sári Henrietta fia: Patrik Richárd, Gálik Tamás és Kasza Bernadett Anna leánya: Dorina.

Halálozás: Sebestyén Sándor, Horváth Lajos, Csorba Lászlóné sz. Siklódi Zsuzsanna, Péter Imréné sz. Deés Lujza, Bagics Zoltán, Szabados Ferenc, Bencze Istvánné sz. Horváth Margit, Hujber Józsefné sz. Gőcze Etelka, Szabó István.

KENYERI

Születés: Balogh József és Pál Zsuzsanna leánya: Evelin.

Halálozás: Rozmán Ernő.

BOBA

Születés: Németh Zsolt és Kovács Adél leánya: Flóra Viktória, Linka Tamás és Horváth Beáta leánya: Beáta.

KEMENESMAGASI

Születés: Ekler Tivadar Ákos és Németh Ildikó leánya: Dorina, Balogh Sándor és Károlyi Ibolya fia: Szilárd, Jordanits Krisztián Ákos és Józsa Marianna leánya: Marianna.

JÁNOSHÁZA

Születés: Neszveeskó Péter Sándor és Varga Irén leánya: Dóra Fanni, Müllner Tamás és Simon Csilla Nóra fia: Tamás.

OSTFFYASSZONYFA

Születés: Laki Norbert és Szele Aliz fia: Patrik.

SZERGÉNY

Születés: Gersei Sándor László és Fazekas Aranka leánya: Tamara.

VÖNÖCK

Születés: Nagy Béla Péter és Oláh-Tóth Ágnes Edit leánya: Nárcisz Nóra.

PÁPOC

Születés: Csiszár László és Ács Terézia fia: Zsolt.

NAGYSIMONYI

Halálozás: Péntek Ferencné sz. Horváth Irma.

EGYHÁZASHETYE

Halálozás: Szabó Imréné sz. Balogh Mária, Imre Vilmos Győző, Hetyei Károly.

NEMESKERESZTÚR

Halálozás: Band Lászlóné sz. Milfait Ilona.

KEMENESSÖMJÉN

Halálozás: Kemendi Sándor.

KÖCSK

Halálozás: Frankovics János.

KEMENESPÁLFA

Halálozás: Rosta Ferencné sz. Rosta Irén.

4145

ASZTALITENISZ

CVSE-MÁVÉPCELL–Széchenyi Főiskola 15:3

Győr, NB II-es férfi asztalitenisz-mérkőzés

Az utolsó fordulóban a celliek fölényes győzelmet arattak az NB II-től búcsúzó főiskolások ellen.

Győz: Molnár Balázs (4), Nyirő József, Máthé Gyula, Ölbei Péter (3-3), a Molnár–Nyirő és a Máthé–Ölbei páros.

Mosonmagyaróvár–CVSE-MÁVÉPCELL II.

Mosonmagyaróvár, NB III-as férfi mérkőzés

Küzdelmes mérkőzésen, és Tamás László kiemelkedő játékával sikerült az egyik pontot elhozni az esélyesebb óvárialktól.

Győz: Tamás László (4), Teket Attila (2), Balázs Gyula (2) és a Tamás–Balázs Gy. páros.

MÁVÉPCELL–Pápa 11:7

Pápa, NB III-as férfi mérkőzés.

Nagy küzdelemben, de magabiztosan fektette kétvállra a celli gárda a hazaiakat.

Győz: Tamás László, Teket Attila (3-3), Szabó Ferenc (2), Balázs Gy. (1), a Balázs B.–Teket és a Tamás–Balázs Gy. páros.

4146

Ötpróba

Fiúk – csapat: 1. Eötvös L. 3125 pont, 2. Gayer Gy. I. 3070 pont, 3. Gayer Gy. II. 2624 pont; **egyéni:** 1. Kelemen Attila 716 pont, 2. Sali Ákos 650 pont, 3. Tuboly Miklós 648 pont.

Leányok – csapat: 1. Eötvös L. Ált. Isk. 3047 pont, 2. Boba Ált. Isk. 1828 pont; **egyéni:** 1. Szomorkovits Lilla 686 pont, 2. Kustos Judit 597 pont, 3. Hende Anikó 569 pont.

A 14 városi, illetve városkörnyéki általános iskolából *csak* 4 képviseltette magát, pedig ezen a versenyen felmérhető lett volna, mennyit fejlődött egy-egy iskola csapata. A távolmaradás sok kérdést vet fel...

BOCZKÓ LÁSZLÓ

kereskedő

9500 Celldömölk, Úttörő u. 21.

Tel.: 06/20/534-996

- Víz- és központifűtés-anyagok
- Fajanszáruk, PVC-csövek, tükrök
- Csapok, csaptelepek, csempék, járólapok

4147

Meghívó jótékonysági rendezvényre

A Vas Megyei Mozgássérültek celldömölki helyi csoportja tisztelettel meghívja és szeretettel várja Önt és kedves családját a Kemenesaljai Művelődési Központban 1997. június 7-én, szombaton 17 órakor kezdődő jótékonysági rendezvényünkre.

Belépődíj: egységes helyárak – 100 forint.

A műsoron fellépnek:

- Városunk iskolái, színjátszó körei
- Zeneiskola növendékei
- 1. sz. Idősek Klubja énekkara
- AE-klub színjátszó köre
- A kemenesmagasi népdalkör és citerazenekar

A belépőjegyek árából a mozgássérült helyi csoport kiadásait szeretnénk biztosítani.

Belépőjegyeket a mozgássérültek klubjának irodájában (Celldömölk, Hámán Kató u. 2.) és Rákóczi Elemér játékboltjában (Celldömölk, Sági u. 6–8.) lehet vásárolni.

Mindenkit nagy szeretettel vár a helyi csoport vezetősége.

Holpert Jenőné

4148

Eötvös–CVSE-Antók Nyomda labdarúgókupa

Az Eötvös Loránd Általános Iskola tavaszi rendezvényeinek sorozatában április 30-án került megrendezésre a szokásossá vált labdarúgókupa, melyre az idén soha nem tapasztalt érdeklődés mellett került sor.

A küzdelmek négy korcsoportban 30 (!) csapat részvételével folytak, s nem csak a laikusok, de a szakértők szerint is nagyon színvonalas küzdelmet hoztak. Mindezeken túl az is örvendetes volt, hogy az Eötvös iskola csapatai szép helyezéseket szereztek a nagyhatalomnak számító sárvári iskolák mögött, mely jó előjelnek tekinthető az iskolában most céltudatosan útjára indított utánpótlás-nevelés jövőjét tekintve.

Eredmények:

I. A korcsoport: I. Gárdonyi, Sárvár, II. Nádasdy, Sárvár, III. Eötvös, Celldömölk. Legeredményesebb játékos: **Stieber Zoltán,** Nádasdy. Legtechnikásabb játékos: **Balogh Zsolt,** Eötvös. Legjobb kapus: **Németh Tamás,** Nádasdy.

I. B korcsoport: I. Gárdonyi, Sárvár, II. Nádasdy, Sárvár, III. Eötvös, Celldömölk. Legeredményesebb játékos: **Sinka Gábor,** Gárdonyi. Legtechnikásabb játékos: **Németh Zoltán,** Gárdonyi. Legjobb kapus: **Molnár Zsolt,** Nádasdy.

II. korcsoport: I. Szt. Imre, Jánosháza, II. Batthyány, Jánosháza, III. Berzsenyi L., Celldömölk-Alsóság. Legeredményesebb játékos: **Gyürüsi Zsolt,** Berzsenyi L. Legtechnikásabb játékos: **Boda Péter,** Berzsenyi L. Legjobb kapus: **Tarczy Pál,** Eötvös.

III. korcsoport: I. Gárdonyi, Sárvár, II. Eötvös, Celldömölk, III. Kemenesmagasi. Legeredményesebb játékos: **Vincze Gyula,** Gárdonyi. Legtechnikásabb játékos: **Tóth Toki Gábor,** Gárdonyi. Legjobb kapus: **Magyarósi Gergely,** Eötvös.

A kupa szervezői ezúton mondanak köszönetet a CVSE-Antók Nyomda egyesületnek a megrendezéshez nyújtott segítségért, s az iskola mindazon volt diákjainak és barátainak, akik a játékvezetést a kupa napján felajánlásként, baráti szívességből ellátták.

RL

A REGAM KFT.

keres – napi 4 órás munkaidőben – megbízható takarítónőt 35 éves korig.

JELENTKEZNI: **személyesen munkaidőben.**

Cím: **Celldömölk, Sági u. 24.**

4149

A Berzsenyi-hét programja

Május 26. (hétfő) – 8.30: Megnyitó. 9 órától: Megemlékezés a Madarak és fák napjáról. Képzőművészeti és egyéb kiállítások megnyitása, díjátadások. Ady Endre irodalmi pályázat díjkiosztója. 10 órától: Gyalogos és kerékpáros túrák – osztálykeretben.

Május 27. (kedd) – 8 órától: Labdarúgó Sághegy Kupa mérkőzései az iskola kézilabdapályáján és a tornacsarnokban.

Május 28. (szerda) – 9 órától: „Maradunk – Megyünk" – a 8. osztályosok búcsúmérkőzései kézilabdában és labdarúgásban. 10.30: Az osztrák Naudau iskola tanulóinak fogadása. 14 órától: Tanár–Diák mérkőzések kézilabdában és labdarúgásban.

Május 29. (csütörtök) – 7.30: Az év osztálya verseny eredményhirdetése. 14.30: Napközis kiállítás megnyitása, majd gyermeknapi megvendégelés az SZM részéről.

Május 30. (péntek) – 17.30: Az Alsósági tavaszi napok megnyitója.

Május 31. (szombat) – 9.00: Ügyességi és váltóversenyek az iskola kézilabdapályáján. 10.00: KRESZ ügyességi és tesztmegoldó verseny.

Június 1. (vasárnap) – 7.00: Birkózóverseny a tornacsarnokban. 16.00: „Mozdulj!" – szülő–diák közös váltóversenyek a tornacsarnokban.

MÁRVÁNY

MUNKARUHA, CSEMPE, JÁRÓLAP KISKERESKEDÉS

Celld., Mikes K. u. 27.

Munkaruhák, munkavédelmi cipők.

Csempék, járólapok széles választéka.

Fürdőszoba-berendezések, szaniterek, csaptelepek, fugázóanyagok, csempe-, járólapragasztók.

Szeretettel várjuk kedves vásárlóinkat!

✧ *SPORT* ✧ eredmények – események ✧ *SPORT* ✧

(4150)

LABDARÚGÁS

MEGYEI I. OSZTÁLY

CVSE ANTÓK NYOMDA–Uraiújfalu 5:1 (4:0)
1200 néző. Gólszerzők: Dobány 2, Kelemen, Molnár, Pécz.

Kemenesalja–TRIKA Ikervár 6:2 (1:0)
Vönöck, 200 néző, vezette: Mészáros.
Kemenesalja: Zseli – Sebestyén, Princzes, Szalai (Jánosa), Huszár (Németh T.) – Vincze, Varga, Ruzsa, Fenyő (Szántó) – Gulyás, Füzfa. Edző: Marsai József. Hetven percig egyenlő ellenfél volt a vendégcsapat, aztán jöttek a vönöcki gólok. G: Füzfa (2), Gulyás, Ruzsa, Vincze, Szántó, illetve Bejczi, Horváth.

Csepreg–Kemenesalja 2:0 (1:0)
Vönöck, 300 néző, vezette: Vörös.
Kemenesalja: Zseli – Sebestyén, Princzes, Szalai, Huszár – Vincze, Szántó (Jánosa), Horváth, Fenyő (Németh T.) – Gulyás, Varga. Edző: Marsai József.
A vönöcki csapat lelketlen játékának egyenes következménye volt a vendéggyőzelem. G: Szélesi, Gyurácz.

MEGYEI II. OSZTÁLY

Szergény–Hegyfalu 1:1 (1:0).
Az első félidő játéka után Berecz szabadrúgás-góljára a vendégek a mérkőzés végén válaszoltak. G: Berecz, illetve: Takács.

Jánosháza–Bő 1:0 (1:0).
A jánosháziak a mérkőzés elején lőtt góllal szerzett előnyüket megőrizték, és ez 3 pontot hozott nekik. G: Markos.

Nagysimonyi–Gérce-Vásárosmiske 1:1 (0:0).
Küzdelmes mérkőzésen a simonyiak közelebb álltak a győzelemhez. G: Gosztola, illetve Major.

Rábapaty–Ostffyasszonyfa 2:2 (1:0).
A gyenge bíráskodás mellett ideges légkörben lejátszott mérkőzésen a hazaiak játszottak fölényben. G: Tóth Z., Piros T., illetve Hajba, Laki.

Szeleste–Kemenesmagasi Rémus-Hús 2:1 (0:1).
Izgalmas, jó iramú mérkőzésen a szerencsésebb csapat győzött. G: Rozmán R., Enzsöl, illetve Boros.

Kőrismenti–Jánosháza 1:0 (0:0).
Küzdelmes mérkőzésen a kevés helyzetből a hazaiak egyet kihasználtak, és ez 3 pontot jelentett számukra. G: Király.

Rábapaty–Kemenesmagasi-Rémus Hús 1:0 (1:0).
A hazai csapat megérdemelten győzött. A Magasi gyors egymásutánban a második mérkőzését vesztette el. G: Tóth Z.

Nagysimonyi–Bő 2:1 (1:0).
Megérdemelten nyert a sok helyzetet kidolgozó hazai csapat. G: Gosztola, Asbóth, illetve Hajós.

Szergény–Hegyhát SE 7:1 (4:0)
A korrekt játékvezetés mellett lejátszott mérkőzésen csak a gólarány volt kérdéses. G: Berecz (3), Piri, Elek, Figerl, Szabó, illetve Joó.

KÖRZETI BAJNOKSÁG

Csénye–Egyházashetye 3:1 (1:1). A hazai csapat a szokottnál gyengébben játszott, de végül is megérdemelten nyert. G: Fazekas (2), Szabó, illetve Takács L.

Kenyeri–Alsóság 2:2 (1:0). Jó iramú, küzdelmes mérkőzésen a hazaiak közelebb álltak a győzelemhez. G: Mesterházy, Kövi, illetve Kolompár, Mészáros. Kiállítva: Svedics, illetve Nagy.

Sitke–Nemeskocs 2:1 (1:0). Forró hangulatú találkozón sok volt a kihagyott gólhelyzet a sárga lap és a téves ítélet. G: Farsang (2) illetve Farkas.

Boba–Csönge 4:2 (2:0). Nehezen vívta ki a győzelmet a hazai csapat a sportszerűtlenül játszó vendégcsapat ellen. G: Horváth I., Porkoláb L., Antal, Porkoláb K., illetve Csejtei, Kiss.

Izsákfa–Simaság 1:1 (1:0). Színvonalas, kemény mérkőzésen igazságos döntetlen született. G: Horváth L., illetve Sábián.

Csénye–Kenyeri 2:1 (1:1). Kiegyenlített első félidő után az utolsó percekben fejesgóllal nyert a Csénye Kenyeriben. G: Dénes, illetve Kövi.

Egyházashetye–Mersevát 0:1 (0:1). A hetyeiek kihagyták a helyzeteiket, a merseiek belőttek egyet, és nyertek. G: Szabó.

Alsóság–Sitke 1:0 (0:0). A sok hibával játszó sitkeiek ellen a hazaiak kihasználták egyetlen gólhelyzetüket. G: Poós.

Izsákfa–Csönge 4:0 (2:0). A nagyobb játékerőt képviselő hazai gárda megérdemelten győzött. G: Kiss T. (2), Németh T., Horváth P.

Simaság–Nemeskocs 5:2 (1:1). Jóiramú, sportszerű mérkőzésen a mérkőzés végén kerekedett felül a vendégcsapat a jól játszó kocsiak ellen. G: Sábján (2), Zeke Attila (2), Reichardt, illetve László, Bejczi.

(4151)

Területi döntőn az Eötvös leányai

Vas megye 2. helyezettjeként lehetősége nyílott az eötvösös lányoknak arra, hogy az úgynevezett vigaszágon kiharcolják a területi döntőre jutást. Május 11-én két másik megye második helyezettjét látták vendégül, s izgalmas nagy csatában végül elérték céljukat.

A három csapat körmérkőzéseket játszott. A két esélyes, a győri Gárdonyi és az Eötvös nem bírt egymással, döntetlen lett. Az Eötvös 19 góllal verte a Kisbér csapatát, míg a győriek csak 18 találattal értek el többet. Így azonos pontszámmal, de jobb gólkülönbséggel lettek országos elődöntősök a celli lányok.

Ha megvonjuk a városi mérleget, örömmel konstatálhatjuk, hogy ilyenformán három csapatunk érdekelt az izgalmas folytatásban. Országos elődöntőt játszik a Gáyer iskola III. korcsoportos fiúcsapata, edzőjük **Márczi Győző,** az Eötvös iskola III. korcsoportos leánycsapata, edzőjük **Molnár János,** s az Eötvös tavalyi országos harmadik helyezett csapata, a II. korcsoportos fiúk, edzőjük **Süle Nándor.**

D

A legkorszerűbb burkolatok a legnagyobb választékban

***Cell* BAU KFT.**

Celldömölk, Építők útja 2.
(volt Műszaki Ipari Szövetkezet helyén)
– ALFÖLDI PORCELÁNGYÁR RT.
– ZALAKERÁMIA RT. termékei, valamint
– BAUMIT vakolatok kaphatók.

Május 12-től 20 000 Ft feletti készpénzes vásárlás esetén 5% kedvezményt adunk!

– Kijelölt termékeket akciós árakon értékesítünk!

ÚJ KEMENESALJA
CELLDÖMÖLK VÁROS ÖNKORMÁNYZATÁNAK LAPJA

Felelős kiadó: **MAKKOS ISTVÁN** polgármester. ✧ A szerkesztőbizottság tagjai: **Dala József, Györe Géza, † Horváth Lajos (örökös tag), Káldos Gyula, Molnár Gábor, Nádasdy Lajos (nívódíjas), Németh Tibor, Völgyi László.** Felelős szerkesztő: **BURKON LÁSZLÓ.** Szerkesztőség: Celldömölk, Szentháromság tér 1. ✧ Nyomdai előkészítés: Szignatúra Kft., Szombathely. Nyomás: Antók Nyomda, Celldömölk. ISSN 0865-1175