IX. ÉVFOLYAM, 6. (134.) SZÁM ■ 1997. MÁRCIUS 27.

ÚJ KEMENESALJA

Könyvtár
Celldömölk
Dr. Gálfin Lajos tér 1.

CELLDÖMÖLK VÁROS ÖNKORMÁNYZATÁNAK KÉTHETENTE MEGJELENŐ LAPJA ■ ÁRA: 27,50 FORINT

3921

Húsvéti lélek

Húsvét a kereszténység legnagyobb ünnepe. Mit jelent ez a hívőnek, és a hívő mit adhat lelkéből a világnak?

Az egyház tanításában s gyakorlatában összekapcsolódik húsvét lényege és a keresztség. „Mi, akik Krisztus Jézusra megkeresztelkedtünk, az ő halálára keresztelkedtünk meg. A keresztségben ugyanis eltemetkeztünk vele együtt a halálba, hogy miként Krisztus az Atya dicsőségére feltámadt a halálból, úgy mi is új életre keljünk." (Róm. 6, 3–11.)

Ez azt is jelenti, hogy az odafönn valókat keressük, az égiekre irányul a figyelmünk, ahol Krisztus megdicsőülten ül az Isten jobbján. (Kol. 3, 1–4.)

Természetesen a hívő ember életének is vannak megpróbáltatásai, nehézségei, de maga az Isten gondoskodik a megoldásról. Az asszonyok húsvét hajnalán szorongó szívvel mentek a sírhoz: ki hengeríti el nekünk a nehéz követ? Mire odaértek a sírhoz, már megoldódott minden. Isten gondviselő jósága megelőzi a mi aggodalmaskodásunkat. (Mk. 16, 1–7.)

Az elhengerített kő, az üres sír, az összehajtogatott leplek mind a feltámadás bizonyítékai. Ekkor értik meg az apostolok az ószövetségi jövendöléseket. „Addig ugyanis még nem értették meg, hogy Jézusnak fel kellett támadnia a halálból." (Jn. 20, 1–9.)

Húsvét hite tehát belső bizonyosságot, erkölcsi tartást, elkötelezettséget és örömet ad.

Aki ennek hitében él és dolgozik, az tudatosan kerüli mindazt, ami a másiknak rossz vagy ártana vele. Helyette annak a Léleknek gyümölcseit termi meg, aki feltámasztotta Jézust a halálból. Így jellemzi az életét a „szeretet, öröm, békesség, türelem, kedvesség, jóság, hűség, szelídség, önmegtartóztatás." (Gal, 5,22–23.)

A mai világ is vágyik a jóságra, szeretetre, megértésre, megbocsátásra, az igazra, amiből tud meríteni, erejével töltekezni. A kereszténységnek tehát ma is van mondanivalója az egész emberiség felé. Sőt, kötelességünk az örömhírt tovább adni. Jézus „megparancsolta nekünk, hogy hirdessük a népnek és tanúsítsuk, hogy ő az, akit az Isten az élők és holtak bírájául rendelt. Minden próféta tanúságot tesz róla, hogy aki hisz benne, elnyerje bűnei bocsánatát." (ApCsel., 10, 34–43.)

A Feltámadott nevében szeretettel kívánok minden kedves Olvasónknak igazi, áldott, belső örömökben gazdag húsvéti ünnepeket!

Dr. Koltai Jenő
plébános

3922

Döntésre várva

A CVSE-nél, városunk legnagyobb sportegyesületénél elnökségi ülést tartottak.

Fehér László ügyvezető elnök beszámolójából megtudhattuk, mennyit költött tavaly az egyesület, majd szó volt az őszi sikeres szereplések hátteréről.

Antók Zoltán, a labdarúgócsapat szponzora ismertette elképzeléseit, melyből megtudhattuk, hogy korszerű sportcentrum kialakítását tervezi. A kertészet helyén és a ligetből 3500 négyzetméteren edzőpályát alakítanának ki. Ehhez kell a képviselő-testület döntése. Az elnökség egyhangúlag támogatta Antók elképzeléseit. **Makkos István** polgármester márciusra ígért választ.

Molnár J.

3923

Zenenap Cellben

Április 28-án a csepeli Zeneművészeti Gimnázium és Szakközépiskola támogatásával az Ádám Jenő Zeneiskola zenenapot szervez. Az elképzelések szerint a program a következőkből áll:

14.30-kor a volt pártbizottság nagytermében a csepeli tanulók hangversenye;

15.30 és 17 óra között a zeneiskola kamaratermében konzultáció a csepeli, a celldömölki, a jánosházai, a pápai és a szentgotthárdi tanárok és diákok között;

18 órakor a volt pártbizottság nagytermében Szabadi Vilmos hegedűművész szólóestje. Zongorán közreműködik Gulyás Márta.

gy

3924

Vas Megye Közgyűlésének kemenesaljai kitüntetettjei

„Vas Megye Közgyűlésének az Önkormányzat Szolgálatáért Kitüntető Oklevele és Emlékplakettje Közigazgatási Tagozata" elismerést kapta: **Baranyai Attiláné dr.,** Celldömölk város jegyzője. *„Vas Megye Közgyűlésének az Önkormányzat Szolgálatáért Kitüntető Oklevele és Emlékplakettje Oktatási Tagozata"* elismerést kapta: **Pavlics István,** a jánosházi esperes-kanonok plébános.

„Vas megye Közgyűlésének az Önkormányzat Szolgálatáért Kitüntető Oklevele és Emlékplakettje Egészségügyi Tagozata" elismerést kapta: **dr. Bérdi Gusztáv** háziorvos; **Péter József,** a Kemenesaljai Egyesített Kórház Intaházai Pszichiátriai Szervezetének műhelyvezetője.

„Vas Megye Közgyűlésének az Önkormányzat Szolgálatáért Kitüntető Oklevele és Emlékplakettje Gyermek- és Ifjúságvédelmi Tagozata" elismerést kapta: **Pataki Márton** tanár, szakfelügyelő.

3925

Tavasz és forradalom

Ünnepi műsorral emlékeztek meg Celldömölkön az 1848/49-es forradalom és szabadságharc évfordulójáról. Makkos István polgármester köszöntője után az Ádám Jenő Zeneiskola növendékei és a Berzsenyi Dániel Gimnázium irodalmi színpada adott műsort a Kemenesaljai Művelődési Központban.

Fotó: Völgyi

MÁRVÁNY
MUNKARUHA, CSEMPE, JÁRÓLAP KISKERESKEDÉS
Celld., Mikes K. u. 27.
Munkaruhák, munkavédelmi cipők.
Csempék, járólapok széles választéka.
Fürdőszoba-berendezések, szaniterek, csaptelepek, fugázóanyagok, csempe-, járólapragasztók.
Kellemes húsvéti ünnepeket kívánunk vásárlóinknak!

3926

Koltay Gábor filmről, színészetről, magyarságról

A Honfoglalás című film celldömölki bemutatója után városunkba látogatott **Koltay Gábor,** a film rendezője, s találkozott az érdeklődőkkel, válaszolt kérdéseikre. A közel kétórás találkozóról a címbéli gondolatokat idézzük, mint olyanokat, amelyek elolvasva is érdeklődésre tarthatnak számot.

Ami a filmről tudható, az annyi, hogy február elejéig közel 300 000 néző látta, Celldömölkön és környékén pedig három nap alatt mintegy kétezren nézték meg. Azt hiszem, az országos, de a helyi nézőszám is csúcs a maga nemében. A film zenéje (melynek szerzője a rendező öccse, Koltay Gergely) 18–19 ezer példányban kelt el, s várhatóan eléri az aranylemezhez szükséges 25 ezres példányszámot.

A Honfoglalás, amelytől lehet, hogy sokan akciófilmszerű jeleneteket vártak, eredeti célkitűzéséhez híven filmballada lett, mely az érzelmekre, gondolatokra hat. Persze tartalmaz izgalmas epizódokat, a történet érdekes, s ehhez társul az érzelmekre ható, sodró lendületű zene. A kettő szorosan összefügg.

A főszereplő Franco Nero személyéről megtudhattuk, hogy számos érv szólt mellette, melyek közül kiemelte a rendező: olyan embert keresett, aki jól tud megoldani egy adott feladatot, vissza tudja adni nemzeti érzelmeinket, s aki nem csak jó színész, de karizmatikus egyéniség is. Ránézésre fontos, hogy egy szép férfiember legyen, akinek kisugárzása van. Franco Nero esetében mindez adott volt, s a legmagasabb szintű profizmussal társult, hiszen nem kellett helyette dublőrt alkalmazni, s sztárallűrjei sem voltak, mi több, maximálisan partner volt a rendezés folyamatában. (Ezt egyébként ő maga is megerősítette egy vele készült interjúban.) Mindezeken túl mint ember is közel került a stábhoz, s talán korábbi ismertségének is volt köszönhető, hogy messze a szokványos gázsi alatt vállalta el a film főszerepét.

A hallgatóság kérdésére azt is elmondta Koltay Gábor, hogy a magyar színészek közül első számú jelöltje Koncz Gábor volt, aki a megvalósult szereposztásban is egy nagyon szép, kulcsfontosságú szerepet játszott el a filmben, profi módon. (Koncz Gábor színművész március 15-e alkalmából Kossuth-díjat kapott, a filmet szerető és értő közönség nagy örömére. Tán csak azt furcsállhatjuk, hogy miért nem kapta meg már korábban. Mivel Koncz Gábort családi kötődés fűzi Celldömölkhöz, így reméljük, lesz módunk egy interjú elkészítésére a Kossuth-díjas művésszel.)

Azon nézői felvetésre, mely a tömegjeleneteket hiányolta, Koltay Gábor a pénzszűkét hozta fel magyarázatul, s számokkal szemléltette, mennyivel növelte volna meg a költségeket a megfelelően felkészült statiszták foglalkoztatása. Szintúgy a pénzhiány miatt csak magyarországi színhelyeken készült a film, jóllehet először Mongólia is szerepelt a tervek között.

Jelen korunk nemzettudata és történelmünkhöz való viszonya is szóba került, melyről a következő módon vallott a rendező: „A honfoglalásra, mint történelmi korszakra lehet építeni, büszkék lehetünk rá és lehet belőle erőt, hitet meríteni ahhoz, hogy a napi gyötrelmeket, igazságtalanságokat és hazudozást elviseljük.(...) Ezt kell sugallnia a filmnek, s ezt remélhetőleg mind többen így is gondolják, érzik. Akármilyen gyötrelmes is volt az 1100 év és benne a XX. század, melyet én az egész időszak relatív mélypontjának tartok, az összes gyötrelemmel együtt ez a nép él, élni akar, s ez a nép magyarul beszél. Ez a nép egyben akar maradni, tovább akar létezni. Ez az egyetlen gondolat, amely valami reményt ad."

Koltay Gábor gondolatai nemzeti ünnepünk után is, s bizonyára hosszabban előre tekintve is érvényesek.

RL

3927

Játsszunk operát!

Eötvös-siker egy zenei vetélkedőn

Az idei év februárjában már másodszor került megrendezésre a Játsszunk operát! című zenei műveltségi vetélkedő. A zenei műfajok között az opera domináns szerepe egyáltalán nem kérdőjelezhető meg, a hozzáértés azonban valahogy mégis többre értékelhető, mint a többi műfaj esetében. Ezért is nagy öröm, hogy ezen országos zenei műveltségi vetélkedőn Vas megyében az első helyet egy celldömölki csapat, az Eötvös Loránd Általános Iskola csapata szerezte meg.

A győztes csapat tagjai voltak: **Sebestyén Viktória, Szakos Edit, Szijártó Éva, Füzesi Zoltán** és **Lócsi Levente.** A csapat felkészítő tanára **Nagy Péterné** volt.

Hirdessen az Új Kemenesaljában!

AZ EXKLUZÍV AUTÓSISKOLA

személygépkocsi-vezetői tanfolyamot indít

a CELLDÖMÖLK, SZÉCHENYI ÚT 15. sz. alatt (Eötvös iskola).

Megnyitó: 1997. április 2. 17 óra.

KRESZ-elmélet, elsősegélynyújtás, műszaki – EGY HELYEN!

A LEHETŐSÉGEKRŐL, KEDVEZMÉNYEKRŐL INFORMÁLÓDJON A HELYSZÍNEN!

3928

Csatornázás Celldömölkön

A jó idő beálltával folytatódnak a csatornázási munkák Celldömölkön. Ha minden a terveknek megfelelően alakul, a város vasút és az iparvágány közötti része az ezredfordulóra csatornázott lehet. A munkálatok kivitelezője a KEMÉLYÉP Kft.

Fotó: Völgyi

3929

A zeneiskola áprilisi műsora

■ 1. és 15. között a cserszegtomaji Képzőművészeti Alkotó Tábor képeiből összeállított kiállítás a kamarateremben;

■ 18-án 17 órakor Ostffyasszonyfán, a Petőfi Művelődési Központban vendégszerepel az iskola vonós- és fúvószenekara. Fellépnek az ostffyasszonyfai hangszeres szólisták.

■ 19-én 18 órától a Zenebarát Kör idei ötödik összejövetelén fellép Heim Mercedes (ének), Deák György (gordonka) és Bejcziné Németh Tünde (zongora). A szünetben Ruben Mashinyan festőművész kiállítását megnyitja Molnár Gábor tanácsos.

■ 22-én 17.30 órától növendékhangverseny a kamarateremben.

3930

Márciusi politikai, szakmai rendezvények Kemenesalján

Celldömölk

Immár hagyományosnak nevezhető lakossági fórumot rendeztek március hetedikén Celldömölkön. A tavalyihoz hasonlóan idén is **Szabó Lajos** országgyűlési képviselő, **dr. Pusztai Gyula,** a megyei közgyűlés elnöke, és **Limpár József,** a megyei közgyűlés egészségügyi bizottságának elnöke tájékoztatta a megjelenteket aktuális gazdasági, politikai, egészségügyi kérdésekről.

Szabó Lajos az országban zajló gazdasági folyamatokat értékelte. Mint mondta: egy évvel ezelőtt abban bízott, hogy a gazdasági stabilizációt sikerül véghezvinni, s megvalósul az államháztartási reform is. Az idei mérleg pozitívumokat, negatívumokat egyaránt tartalmaz. Az örvendetes jelenségek között szólt arról, hogy csökkent a bruttó és a nettó külföldi adósságállomány, s „nem puhult fel a Bokros Lajos által meghirdetett stabilizációs program". Optimizmusra ad okot az is, hogy csökkent az inflációs ráta. Komoly problémákat okozhat viszont, hogy a külkereskedelmi mérleg kedvezőtlenül alakult: az export mértéke csökkent, miközben folyamatos növekedést mutat az importkereskedelem. Nem sikerült előrelépni az államháztartási, valamint a helyi önkormányzati rendszer reformja terén, és nem volt megfelelő az egészségügyi reform előkészítése sem. Legaggasztóbb jelenségnek azt tartja a képviselő, hogy a társadalom túrőképessége határához érkezett, és lappangó mocsártűzként egyre több réteg feszültsége tör felszínre.

Dr. Pusztai Gyula Vas megye jelenlegi helyzetét ismertette. Mint mondta: sokszor hangoztatott vélekedés az, hogy Vas megye sokkal kedvezőbb helyzetben van, mint az ország más részei. Ezt a különféle mutatók, statisztikák alá is támasztják. Az elnök ugyanakkor felhívta a figyelmet néhány ellentmondásra, amelyek megbújnak a statisztikák mögött. A rangsorokban elfoglalt kedvező helyezések azzal járnak, hogy a megye nehezebben jut támogatáshoz, mint az ország elmaradottabbként nyilvántartott részei.

Limpár József az egészségügyi reform eddig véghezvitt lépéseit vette górcső alá. Utalt arra, hogy várhatóan ebben az évben is nehéz feltételek között kell létezniük az egészségügyi intézményeknek. – Nyugtalanságunk változatlan, mert az ágyszámleépítés még nem fejeződött be – mondta. Mindemellett optimista a vidéki kórházak jövőjét illetően, hiszen „a vidéki kórházakat meg kell hagyni, mert kimutatott tény, hogy a vidéki lakosság mortalitása lényegesen nagyobb, mint a fővárosban, s nagyvárosokban élőké". Kemenesalja Egyesített Kórházának jövője is biztosabb, mint egy évvel ezelőtt, a reform kezdetén – hallottuk.

Egyházashetye

Március 14-én **Katona Béla,** az Országos Idegenforgalmi Bizottság elnöke – Vas megyei programja részeként – ellátogatott Kemenesaljára. Ostffyasszonyfai látogatása után délután Egyházashetyén, a Berzsenyi Múzeumban folytatódott az ismerkedés, ahol a térség turizmusával foglalkozó szakemberekkel tanácskozott a politikus.

A rövid ismertetőkkel kezdődő, majd kötetlen beszélgetésbe áthajló délutánon elhangzott: Vas megye eme érintetlen területe a jövőben ideális terepe lehet a turizmusnak.

Ismeretes, hogy az idegenforgalom egyre nagyobb szerepet játszik a fejlett országok gazdaságában. Németországban például a turizmus a második helyen áll a gazdasági ágazatok között, s tavaly hazánk idegenforgalmi bevételei is 100 milliárd forinttal haladták meg az eredetileg tervezettet. Nem véletlen hát, hogy a készülő Kemenesaljai Területfejlesztési Tervben is kiemelt szerepet szánnak a turizmusnak.

Hetyei Benjámin, a Sághegy-Kissomlyói Hegyközség kissomlyói vezetője arról szólt, hogy a hegyközségeknél kötelezővé kellene tenni a tagságot. Így talán elejét lehetne venni a gondozatlan birtokok kialakulásának.

Ambrus Lajos, a Pro Egyházashetye Egyesület elnöke a tervezett ökorehabilitációs programot ismertette. **Keresztúri Csaba,** az egyházashetyei Berzsenyi MTSZ elnöke pedig felhívta a figyelmet arra, hogy a vidék gondjait csak komplex módon lehet megoldani, figyelembe véve a főként mezőgazdaságból élő lakosság gondjait.

Majthényi László, a település polgármestere kérdésünkre elmondta: szeptember végén valószínűleg újra a Kemenesaljára látogat Katona Béla. Addigra elkészül a Kemenesaljai Területfejlesztési Társulás turisztikai koncepciója, amelyet egy fórumon vitatnak majd meg. Erre a térség polgármesterei mellett meghívást kapnak az Ipari Kereskedelmi Minisztérium és a Magyar Turizmus Rt. szakemberei is.

Kemenessömjén

Aktuális politikai kérdésekről rendeztek vitafórumot március hetedikén Kemenessömjénben. Eredetileg öt téma megvitatására szerveződött volna a **Szabó Lukács,** előző választási ciklusbeli miépes képviselő, **Sz. Tóth János,** a Népfőiskolai Társaság ügyvezető elnöke, **Szabó Lajos** országgyűlési képviselő és **Mesterházy Ilona** kemenessömjéni polgármester részvételével fémjelzett vitaest. Később kiderült, hogy Szabó Lukács lemondta a részvételt, helyette **Bognár László** gödi polgármester, a MIÉP alelnöke látogatott el Kemenessömjénbe. Redukálódtak a megvitatott témák is, hiszen jórészt csak a napi aktuálpolitikai események kerültek terítékre.

Bognár László párjának programját ismertette. Tiltakozott az ellen az elképzelés ellen, hogy a Kossuth Rádió hírszolgálattá alakítását tervezi a kormányzat. Később a hét éves magyar demokráciát elemezte. – Hét éves demokráciánk van, olyan is, mint a hétéves gyermek: dacos – mondta.

Sz. Tóth János – a népfőiskolai mozgalom történetének rövid ismertetése után – szintén napi politikai kérdésekhez szólt hozzá. – Egy politikai elit maffiózó stílusa katasztrófát tud előidézni – utalt a Postabank körül kirobbant botrányra.

Szabó Lajos úgy vélekedett, hogy a maihoz hasonló átmeneti időszakokban szinte törvényszerűen merülnek fel feszültségek. Azokat a lépéseket kell felvállalni, amelyek a stabilizációhoz vezethetnek.

A késő estébe nyúló vitaest végül lakossági hozzászólásokkal zárult. Volt, aki a Bognár László által – a Szabad Demokraták Szövetségével kapcsolatban – elmondottakkal szállt vitába, míg mások a mezőgazdasági termelők nehéz helyzetét sérelmezték.

Az elmúlt hetek májusias melege elkényeztetett bennünket. A hosszú sötét napok után örültünk a fénynek, a kikeletnek. Talán azért is ért bennünket meglepetésként a március 17-ére ránk köszöntő kiadós hóesés, amit a felvételünk is tanúsít.

-völgyi-

3931

Tisztelet a hősöknek!

Könyv jelent meg a második világháború hőseiről, áldozatairól

Késői, ám el nem késett kezdeményezést karolt fel a Vas Megyei Honismereti Egyesület és a Honvéd Hagyományőrző Egyesület Vas Megyei Szervezete, amikor vállalta egy mindmáig egyedülálló kiadvány megjelentetését. A Tisztelet a hősöknek! címet viselő kötet munkatársai faluról falura, városról városra járva fényképet készítettek a második világháborús emlékművekről, s a fotókból, valamint az emlékműveken szereplő hősök és áldozatok névsorából összeállítottak egy könyvet. Ez az első olyan dokumentum, amelynek kiadásával kísérletet tettek a szerzők és a kiadók a háborúban meghaltak egész megyére kiterjedő számbavételére. Csaknem kétszáz fotó, több ezer név – emlékezés mindazokra, akikről évtizedeken keresztül nem volt szabad nyilvánosan megemlékezni, mert tiltotta azt a hivatalos politika.

A könyv előszavában **dr. Pusztai Gyula,** a megyei közgyűlés elnöke írja: „A hálás utókor – és a kötet szerzői – e munkával rájuk kívánnak emlékezni, mint ahogy Vas megye települései is azzal, hogy a rendszerváltás óta méltó emléket állítottak a gyökereiktől ily durva mód elszakított apáknak, fiaknak, férjeknek és testvéreknek. Ők azok, akik évtizedek távlatából máig hiányoznak, akiket a hozzátartozók még mindig hazavárnak."

A kiadók nevében a hősök iránti tisztelet ébren tartásában, elmélyítésében fáradhatatlan **vitéz Both Béla** ny. ezredes, a Honvéd Hagyományőrző Egyesület és a Recski Szövetség Vas Megyei Szervezetének elnöke pedig így fogalmaz: „Feltekintve ezekre a Hősökre, kegyelettel emlékezzünk rájuk, hisz Ők megcselekedték, amit megkövetelt a Haza. Övezze emléküket az utókor tisztelete, és szolgáljanak például a jövő nemzedékek számára."

Méltó helyet kaptak a kötetben Kemenesalja településeinek hősei és áldozatai is. A celldömölki és az alsósági emlékmű fotója mellett csaknem négy teljes oldalon át közlik az elesettek névsorát. A könyv szerkesztői még így sem tekintik befejezettnek, befejezhetőnek a munkát, hiszen vannak olyan települések, ahol mindeddig nem készült második világháborús emlékmű, s vannak sajnos olyanok is, ahol nem teljes az áldozatok névsora. Újabb kötet kiadására egyelőre nincs remény, ezért a könyv utolsó lapjait üresen hagyták, hogy akik most nem szerepelhetnek a névsorban, azoknak a nevét, esetleg fényképét a hozzátartozók írják, illetve ragasszák be, s tegyék ezzel legalább szűkebb környezetük számára is teljesebbé a mostani megemlékezést. Egyben biztatunk mindenkit, akinek közölnivalója van a második világháborús áldozatokkal és emlékhelyekkel kapcsolatban, hogy levélben tegyék meg azt a következő címen: Honvéd Hagyományőrző Egyesület, Szombathely, Honvéd tér 2. (9700).

A Tisztelet a hősöknek! című kötet 400 forintért megvásárolható a polgármesteri hivatalokban, így Celldömölkön is Molnár Gábornál a Szentháromság tér 1. szám alatt. Ha van Kemenesalján olyan település, amely még nem rendelt példányokat a könyvből, megtehetik azt, ha írnak a Honvéd Hagyományőrző Egyesület fentebb közölt címére, vagy telefonálnak a 94/318-888-as számra.

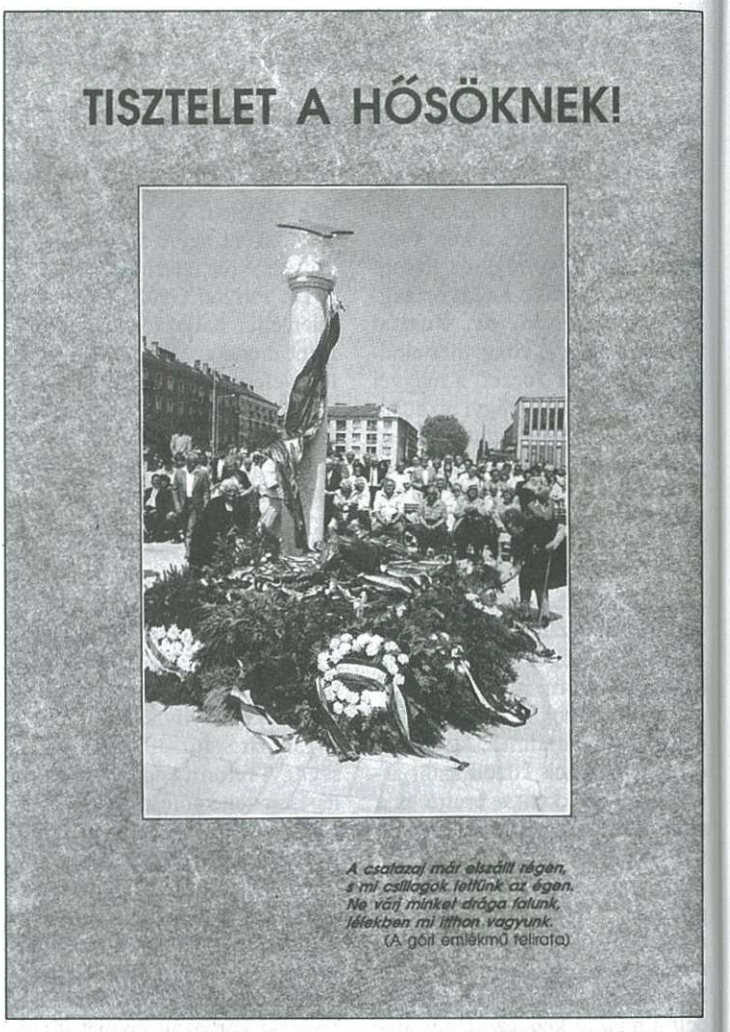

ÁLLÁSKÍNÁLAT MUNKANÉLKÜLIEKNEK

Ezentúl rendszeresen közzétesszük lapunkban a legfrissebb álláskínálatot. Egyúttal biztatjuk a munkáltatókat, hogy ajánlataikat közvetlenül is juttassák el szerkesztőségünkbe: Celldömölk, Szentháromság tér 1.

A Celldömölki Munkaügyi Központ (Bartók B. u. 1/A, telefon: 95/420-586) a következő álláshelyeket kínálta március 17-én:

Betanított varrónő (17–25 000 Ft), betanított elektronikai szerelő (17–35 000 Ft), szerkezetlakatos (34–43 000 Ft), hegesztő (43–52 000 Ft), általános ápoló (32–35 000 Ft), rendszerfejlesztő programozó (30–45 000 Ft), esztergályos (26–30 000 Ft), szakács (25–30 000 Ft).

Az érdeklődők a fent jelzett címen vagy telefonszámon tudakozódhatnak. -vl-

3932

Szorgos kis kezek segítettek

Kérés jött: segítsenek a diákok az Ünnepi készülődésben. Tisztítsák meg a parkokat a téli maradványoktól! És összefogott a sok kis kéz, és felüdültek a ligetek, a parkok.

Tudjuk jól: nem a gyermekek dolga ez. De talán nem árt, ha néha ők is segítenek... -vl- ➡

3933

Kemenesaljai községek, polgármesterek

Kemenessömjén

A vidék már az Avar-korban lakott terület volt, legalábbis erről tanúskodnak az 1300-as évekből való írásos anyagok. A község neve valószínű a Simeon névből származtatható, ami arra utal, hogy a falu már a tatárjárás idején létezett. A Kemenes előnevet a több hasonló nevű településtől való megkülönböztetés miatt ragasztották hozzá.

Mohács után 15 zsellérről, 6 portáról, 6 adómentes új házról tesznek említést. Lakói közül 1600 után többen is nemesi rangot szereztek. 1754-ben már 23 evangélikus vallású nemesi család volt a faluban. A lakosság száma 1941-ben volt a legmagasabb 1690 fővel. Ettől kezdve folyamatosan csökkent. Jelenleg 651-en lakják.

A község 1983 és 1992 között Sömjénmihályfa néven szerepelt. 1992. július 1-jén önállósult ismét. A szétválás egyik kezdeményezője és szorgalmazója a jelenlegi polgármester volt.

A polgármestert, **Mesterházy Ilonát** 1996. február 25-én kétharmados többséggel választotta meg a falu lakossága az időközben lemondott Kozák János helyett. Mesterházy Ilona Celldömölkön született. Harminckét évig egészségügyi dolgozó volt. Gyermekápolói, csecsemőgondozói, fogászati és fogászatiröntgen-asszisztensi végzettsége van. 1996 júliusa óta nyugdíjas. 1993-tól gazdálkodik, szántóföld- és erdőműveléssel, illetve telepítéssel foglalkozik.

A polgármesteri pozíciót tiszteletdíjasként látja el, de tiszteletdíját visszaforgatja a falu javára. Két alapítványt hozott létre: a Kemenessömjénért alapítvány célja falumúzeum létesítése, és népfőiskola létrehozása. Ennek támogatásával állították a Berzsenyi-szobrot is. A másik alapítvány célja a környezetvédelem, a hagyományápolás és az evangélikus iskola újraindítása.

Alpolgármester: **Zámbó Zoltán.** A képviselő-testületi tagok: **Fülöp Sándor, Gellért József, Halász Vilmosné, Lampért Sándor, Somogyi Kálmánné** és **Szabó Sándorné.** Körjegyző: **dr. Börzsei Péter** (Kemenesmihályfa). Háziorvos: **dr. Gajer János.**

A községben található intézmény a polgármesteri hivatal mellett a Berzsenyi Dániel Művelődési Ház, a községi könyvtár és az orvosi rendelő. Az iskola, az óvoda, a napközi otthon és a körjegyzőség Kemenesmihályfán van.

A község lakói közül a 60 éven felüliek száma 130, az óvodás korúaké 36. Kemenesmihályfára 70 iskolás jár át, Celldömölkre 11. A közép- illetve a főiskolások száma 47 a faluban. Fontos adat, hogy 1996-ban 9 kis sömjéni állampolgár látta meg a napvilágot.

– '96 elején lerobbant ingatlanokat, elhanyagolt ügyiratkezelést, rossz megállapodásokat vettem át – kezdte mondandóját Mesterházy Ilona polgármester. – Szerencsére akadtak, akik soksok társadalmi munkával segítették a szemét eltakarítását. Vakoltak, festettek, mázoltak, villanyt szereltek stb. Mostanra már úgy-ahogy normalizálódott a helyzet.

– Tavaly beneveztünk a faluszépítő versenybe, és örömünkre harmadik helyezést értünk el a megyében, ami 100 ezer forintot hozott a falunak. A Szívügy alapítványhoz benyújtott pályázaton egy magzati

szívhangokat vizsgáló készülékhez jutottunk hozzá.

– Tudomásom szerint ezen kívül is volt még sikeres pályázatuk...

– Valóban. A Tüskés nevű régi sportpályán emlékligetet létesítünk, ehhez nyertünk 60 ezer forint támogatást. A liget kialakítása folyamatban van. Képviselőtársaim közül hárman is felajánlották tiszteletdíjukat erre a célra.

– Művelődési programjaikból mit emelne ki?

– A március 15-ei, október 23-ai ünnepélyeink emlékezetesek voltak. Ide sorolnám még a Németh Lászlónak állított emléktábla avatását, és a karácsonyi műsorunkat. Itt jegyezném meg, hogy a falu minden lakóját saját készítésű ajándékkal leptem meg.

– Hogyan segítik a fiatalokat és az idősebb korosztályt?

– Minden iskolás – a főiskolások is – 2400 forint beiskolázási segélyt kapott. Az idősek karácsonykor jutottak 1500 forint ajándékhoz. A letelepedni kívánó fiatal házasoknak pedig kamatmentes kölcsönt adunk.

– Hírlik, hogy Ön nem ad ingatlanvásárlási engedélyt külföldieknek.

– Nem bizony! Az állami költségvetésből csak az állandó lakosok után kap a falu, az ő személyi jövedelemadójuk 25 százaléka kerül az önkormányzathoz. A külföldinek itt semmiféle anyagi kötelezettsége nincs. Egy fillért nem kap utánuk a falu. Ők élvezik a közművek és minden egyéb hasznát, de semmivel nem járulnak hozzá a település fejlődéséhez. Ha helyi adót vetnénk ki rájuk, akkor azt meg kellene tenni a helybéliekkel is. Erről viszont hallani sem akarok mindaddig, ameddig fejleszteni tudunk! Ráadásul az ingatlanok átalakításával megbontják a falukép.

– Milyen fejlesztések történtek Kemenessömjénben a rendszerváltás óta?

– Elég nehezen jutott vezetékes vízhez a falu, ennek hátrányát ma is érezzük, magas a vízdíjunk. Mód lett volna a szennyvízelvezetés kiépítésére is. Sajnos az elődöm idejében ez nem történt meg, most pedig hatalmas összegbe kerülne. Rendezési tervünk nincs, az ingatlanok részarány-tulajdonban vannak, új telkek kialakítására most nincs lehetőségünk.

– Melyek a legfontosabb feladatok?

– Vezetői ars poeticám egyike: amit ma megtehetsz, ne halaszd holnapra! Ezért rengeteg a sürgős tennivaló. Egyik legkomolyabb feladatunk a tejcsarnok korszerűsítése. Igéret szerint a költségekhez a kemenesmihályfaiak is hozzájárulnak, mert ők is ide hozzák a tejet.

Meg kell oldanunk az orvosi rendelő tatarozását, be kell fejeznünk a művelődési ház rendbetételét. Az Árpád utca teljes hosszában meg kell oldanunk a vízelvezetést, és megépítjük a bejárati hidakat is. A maradék pénzből pedig a Rákóczi úti buszmegálló vízelvezetését kívánjuk megcsináltatni. Járhatóvá kell végre tenni a mezei útjainkat! Elsősorban a Fényes és a Kávás útra gondolok, amik szinte teljesen járhatatlanok. A köztemetőnkbe egy védőfalat húzunk, ami véd a szertartások alatt az időjárási viszontagságoktól, és ott urnás temetkezésekre is lehetőséget teremtünk. Pótolnunk kell egy részen a régi temető kerítését is.

Elkészült falunk múltjának felkutatása, és kész az egyháztörténeti kutatás. Megtörtént a falucímer felkutatása. Bár ennek elkészítésére a képviselő-testület nem szándékozik áldozni, bízom abban, hogy rövidesen községünknek is lesz címere, ami a falu önbecsülését is jelzi.

Völgyi László

3934

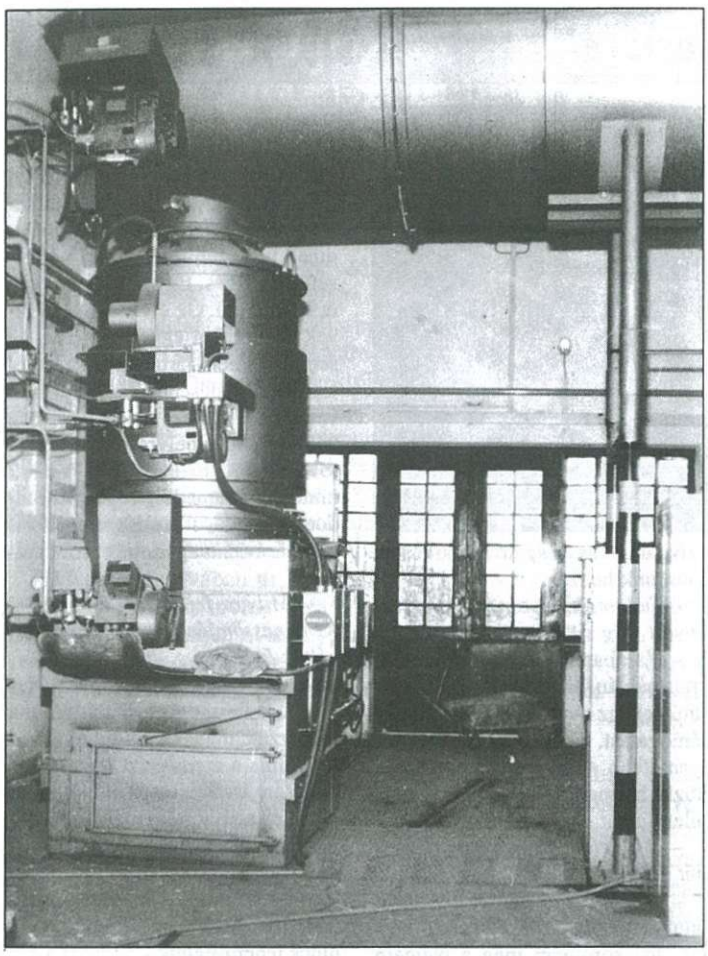

Próbaüzem után: évi 350 tonna hulladékot semmisítenek meg

Tavaly október elsején, a Szombathely–Győr közötti vasútvonal fennállásának 125. évfordulójára rendezett megemlékezés keretében került sor a veszélyes hulladékégető-berendezés átadására Celldömölkön.

A Shenandoah P60–M2 névre keresztelt, amerikai gyártmányú berendezés a legkorszerűbbek közé tartozik. Az országban csupán egy helyen működik hasonló paraméterekkel rendelkező hulladékégető. A MÁV 42 millió forintos beruházása – egy hónapos próbaüzemet követően – februárban kapta meg a Környezetvédelmi Főfelügyelőségtől a végleges fennmaradási engedélyt. Az elvégzett mérések bizonyították: a rendező-pályaudvarnál lévő égetőmű megfelel a jelenleg hatályos előírásoknak. Szilárd anyag, kén-dioxid, nitrogén-dioxid, szén-monoxid kibocsátása egyaránt jóval a megengedett határértékek alatt van. A két fokozatú, szabályozott égés biztosítja azt, hogy környezetet szennyező anyagok ne kerüljenek a levegőbe.

Az égetőberendezést eredetileg kórházakban keletkező veszélyes hulladékok megsemmisítésére fejlesztették ki. Celldömölkön elsősorban a vasúton keletkező veszélyes anyagok – főként olajos hulladékok – elégetése zajlik majd, erre kért a MÁV engedélyt. Jelenlegi elképzelések, tervek szerint évi 350 tonna hulladék érkezik a celli égetőbe a MÁV hálózatából és a város vonzáskörzetéből. Az égetés során keletkezett salakot pedig Aszódra szállítják majd. A vasút szakemberei bíznak abban, hogy megrendelésben nem lesz hiány. Már csak azért sem, mert egy közelmúltban kibocsátott kormányrendelet szerint – amely a veszélyes hulladékokkal való bánásmódot szigorítja – a különféle cégeknek, vállalatoknak gondoskodniuk kell majd veszélyes hulladékaik megfelelő kezeléséről.

Kiss V.

Fotó: Völgyi L.

3935

Egy üde kép a belvárosból

Csupa napfény, derű. A fák frissen felnyírva, sehol egy darab szemét. Még a parkoló kocsi is tiszta, ha nem is fiatal.

Jó volna sok ilyen zugot lencsevégre kapni...!

V.L.

Apróhirdetés

Sághegyen telek eladó 400 négyszögöl, fele szőlő, fele gyümölcsös, új pince, víz, villany van. Érdeklődni: egész nap.

Telefon: 8–17-ig 422-034.
17 után 420-197.

ÁRFIGYELŐ — *Hol mennyibe kerül a tőkehús?*

Felújítjuk egy régebbi rovatunkat, amellyel a bevásárló háziasszonyoknak igyekszünk a segítségére lenni. Igaz, most egy kicsit más formában tesszük. Ezúttal a tőkehúsok árának néztünk utána.

	Csótár	Jééé	Ság	ÁBC	Korona
Rövidkaraj	720	699	768	775	775
Hosszúkaraj	700	699	768	760	760
Comb	680	679	685	760	760
Lapocka	660	639	610	750	750
Tarja	580	575	585	610	610
Oldalas	510	515	485	540	540
Dagadó	630	635	600	740	740

Összeállítottuk: 1997. március 18-án.

A celldömölki óvodák nyári takarítási szünete

Alsósági óvoda: július 21-étől augusztus 29-éig.

Koptik u. óvoda: július 28-ától augusztus 29-éig.

Szalóky u. óvoda: július 7-étől augusztus 31-éig.

Vörösmarty u. óvoda: július 28-ától augusztus 31-éig.

3936

A Pápociak Baráti Köre az idegenforgalmat akarja fellendíteni

Az aprócska falvak, az érintetlen természet szépsígét mindig a messziről jött idegen veszi észre jobban, mint az ott élők. Fokozottan így van ez, ha valaki gyermekkorának szép emlékeit keresve látogat vissza a szülőfalujába. Számára a tér és idő távlata mindent megszépít, míg azok, akik ugyanott élték le életüket, nemigen értik, mit is talál az elvándorolt annyira csodálnivalónak.

Valahogy így van ez Pápoccal is, amely Kemenesalja olyan települése, amely az utóbbi évtizedekben jelentős presztízsveszteséget szenvedett. A valaha csaknem kétezer lakosú faluból tömegesen vándoroltak el az értelmiségiek a városi lét, a jobb megélhetés reményében, úgyhogy a lakosság a negyedére apadt. Az iskola 1960-ban megszűnt, mert a kis gyereklétszámmal nem volt érdemes fenntartani, dolgozni csak a téeszben lehet. Ha sürgősen nem sikerül valami kitörési pontot találni, a község sorsa végleg megpecsételődhet. Ám azoknak, akik itt élnek – beleértve a községi önkormányzatot is – mindennapi megélhetési gondjaik, a gázbevezetés költségei, a naponkénti ingázás a munkahelyekre, felemészti erejüket. A változtatás, a művelődés, vagy épp a vállalkozás iránt nemigen érdeklődnek.

Nem úgy az innen elszármazott családok, akik tavalyelőtt augusztusban egyesületet hoztak létre Pápociak Baráti Köre néven. A nagyvárosokban gyökeret vert, többségükben sikeres életutat bejáró emberek eltökélték, hogy mind szellemi, mind anyagi tőkéjüket latbavetik szűkebb pátriájuk felemelkedése érdekében. Működésük első másfél évében azonban nem igazán sikerült felébreszteni a helyiek aktivitását. Jóllehet, kulturális rendezvényeik kedvező visszhangra találtak, akkor azonban, amikor valamilyen közös akcióra hívták a lakosságot, csak kevesen mozdultak.

*

Az egyesület tagjai azonban nem veszítették el lelkesedésüket. Idei programjukban olyan célokat fogalmaztak meg, amelyek sokak tetszésével találkozhatnak, a helyi adottságokra építenek, ugyanakkor megvalósításukhoz nem kell sok pénz. Elsősorban az idegenforgalom fejlesztésére gondolnak, ketten közülük már be is léptek a Falusi Turizmus Vas megyei Szövetségébe. A vendéglátás feltételeit eddig jelentősen rontotta, hogy a faluban sehol nem lehetett meleg ételt kapni. Nemrégiben azonban a falu központjában Figder Dezső mesterfelszolgáló, a helyi kocsmáros dinasztia sarja gyors, házias ételeket kínáló vendéglőt nyitott. A vállalkozó, aki szintén tagja az egyesületnek, és jelentős vendéglátós tapasztalattal rendelkezik, meggyőződéssel vallja, hogy a magyar ember kiszorult a Balaton partjáról. Márpedig ha valaki olcsó, nyugalmas pihenésre vágyik, Pápoc ideális ilyen célra.

Ezen a nyáron már a faluban szeretnék táboroztatni az elszármazott családok gyermekeit, unokáit. Ha az egyházközséggel sikerül addig megegyezni, akkor az öt szobás, fedett verandás, kihasználatlanul álló parókián, ha nem, akkor pedig a volt iskolaépületben. A Rába közelsége, a festői táj sokszínű elfoglaltságot kínál a táborozóknak. A strandoláson kívül végezhetnek természeti megfigyeléseket, ismerkedhetnek a környezetvédelemmel.

Rossz idő esetére számítógépes oktatást is terveznek a számukra, amin a faluban lakó gyerekek is részt vehetnek. A felügyeletet, oktatást ugyancsak pápoci származású pedagógusokkal oldanák meg.

*

A Rába-parti strandot esőbeállóval, illemhellyel kívánják komfortosabbá, a turisták számára vonzóbbá tenni. Nagyban fellendítené a település forgalmát, ha sikerülne a Szentgotthárdtól Győr fele tartó Rába-túrákat megállítani Pápocon. Az itt sátrat verő kajakozók megtekinthetnék a falu méltatlanul mellőzött, értékes műemlékét.

A tizenharmadik századból származó kápolna ügyét különösen szívükön viselik az elszármazottak. A román stílusban épült, lóhere alaprajzú, fazsindelyes tetőszerkezetű épület legfontosabb történeti műemlékeink közé tartozik, ám jelenleg nem használják, szellőztetni is gyakrabban kellene, sőt a több mint 30 évvel ezelőtti felújítás óta már a tatarozás is ráférne. Bizonyára sok turista zarándokolna ide szívesen, ha egy kicsit jobb „reklámot" kapna. Az épületet övező, elgazosodott Erzsébet-kert rendbetételére az egyesületi tagok fűnyírót, metszőollót, kapát ragadva tavaly már tettek erőfeszítéseket. Most egy picit ismét léptek előre. A látogatók tájékoztatására a kápolna rövid történetét kifüggesztették a műemlék falán, egyelőre magyar és német nyelven, s már készül az angol és francia ismertető is.

*

Már több éves gyakorlat folytatódik a búcsú alkalmából rendezendő kápolnatárlattal, illetve komolyzenei koncerttel. Ugyancsak korábban megkezdett munka érkezik a befejezéséhez a Horváth István kenyeri esperes által megírt terjedelmes falutörténet lerövidítésével és kiadásával. A kétszáz oldalasra tervezett, fotókkal illusztrált, és a helyi autodidakta költő, Horváth Fidelné (Betti néni) verseivel fűszerezett krónika kiadásához már gyűjtik a szponzorokat, és még ebben az évben szeretnék a falubeliek kezébe adni.

Az idén először szerveznek osztálytalálkozót a Pápocon 1962 és 1967 között végzett diákoknak és tanáraiknak. Az anyagi források koncentrálására pedig rövidesen létrehozzák a Pápocért Alapítványt. Ezen kívül újabb „nagytakarítások", faluszépítő akciók is szerepelnek a terveik között. Talán az idén már többen állnak be a kapáló, gyomláló, bozótirtó lokálpatrióták közé.

Tersztyánszky Krisztina

Fotó: Új Kemenesalja archív

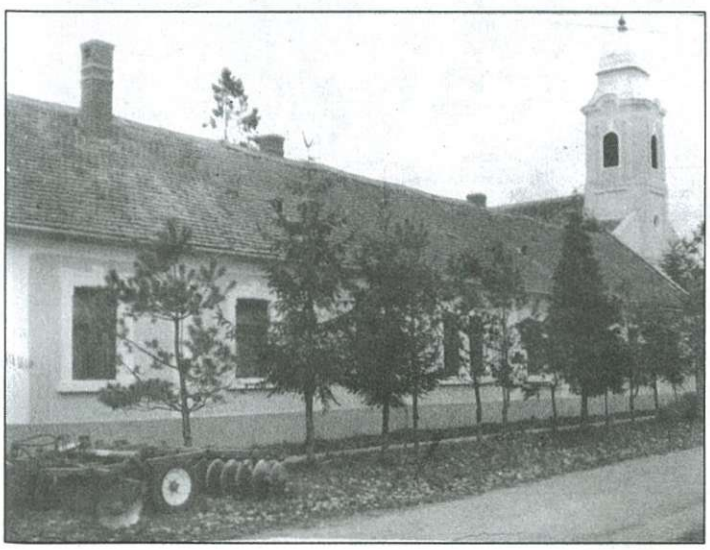

3937

Celldömölk évszázadai

16. Városunk a dualizmus korszakában

A millecentenárium sokrétű rendezvényeihez kapcsolódóan, szeretnénk áttekintést adni olvasóink számára városunk történetéről, múltjáról, fejlődéséről azért, hogy jobban otthon érezzék magukat benne, egészen magukénak érezzék, és az érte való felelősségtudatuk egyre jobban szívükbe gyökerezzék. Ha olvassák és kérdéseik merülnek föl, s azokat megírják: hiteles feleletet is kapnak.

A szabadságharc leverése után a Bach megtorlás és elnyomás korszakában, a *„rebellisfészek"* káinbélyegének címkéjével megbélyegzett mezőváros lassan ocsúdik és fokozatosan magához tér a vereség okozta kábulatból, és kisebb megtorpanás után tovább halad a magabiztos fejlődés útján. A korabeli híradásokból úgy látjuk, hogy nem ötletszerűen kapta a megbélyegző címkét az állami hatóságok hivatalosai részéről. A műkedvelő rendezvények, hangversenyek, bálok műsoraiban azt olvassuk, hogy akik megjelentek, mind öltözetre, mind nyelvre magyarok voltak, s a vigalom a Rákóczi-indulóval kezdődött, és a Hazádnak rendületlenül dallamával végződött, melyet a közönség is énekelt, ami által kifejezést akart adni azon érzületének, mely a vidék lakóit lelkesíti. Más alkalommal a horvát szűkölködők javára (!) rendezett hangverseny alkalmával a kiscelli Koronában Hazáról és Honfidal Petőfitől, Lesz még jobb világ című andalgó Frank Ignácztól, Árpád Garaytól, népdalok Takács Elek szolgabíró előadásában s más hasonló műsorszámok hangzottak el. S végül: „Himnusz Kölcseytől, előadták karénekben többen". Vacsora közben Szelestey László költő elszavalta Széchenyi halálára című, a műsorban nem engedélyezett költeményét. A nők ezen az alkalmon mind gyászruhában jelentek meg.

Amikor manapság olvassuk ezeket és több más idézhető eseményeket Kis-Czell társadalmi életéből, a száz esztendőnél is idősebb korszakból az őszintén megnyilatkozó tudósításokat, megkap bennünket a hazafias érzületnek az a hevülete, amely a holt szavakból is kisugárzik, s amely ma hiányzik! A mai könnyed és sommás ítélkezés tán azt mondhatja róluk: sovinizmus. Ámde mindent a kor lelkületéből kell megítélni és megérteni, s szabad értékelni! Egyáltalán nem lehet figyelmen kívül hagyni azt a tényt, hogy a legsötétebb Bach-korszak évei ezek, amely ekkorra már veszített eredeti féktelen terrorizmusából. A kiegyezés időszaka előtti évtized, amikor a szállongó hírek a császár (I. Ferencz József) országgyűlés összehívására készül. Ekkor, ilyen időkben a Rákóczi-indulót, a Szózatot, a Himnuszt énekelni nyilvános társadalmi összejöveteleken, mindezek mellett magyar ruhával, tánccal (csupán magyart, csárdást, négyest, körtáncot) kifejezésre juttatni a belső érzelmeket – mindezek forradalmi tettek!! Micsoda változás ez Kis-Czellben az évtizedekkel korábbi időszakhoz képest!

A kulturális és gazdasági élet fejlődése sem áll meg. Kis-Czell székhellyel megalakult 1860-ban a „Kemenesi Olvasó – és Fiókgazdasági Egyesület". Elnöke „az egyletet indítványozó Takács Lajos lőn, jegyző pedig Szelestey László ismert költőnk. Az alakuló gyűlést vidám magyaros lakoma követte."

Az egyesület megalakítása növekvő, fokozott igényt fejez ki úgy a közművelődés, mint a gazdasági élet területén. A fejlődés iránya tehát töretlen, világos és egyértelmű. A 19. század második feléből sok megbízható adatunk van erről. Adat van Önképzőkör alakulásáról, már nem kerülik el városunkat a különböző vándorszínész-társaságok: Balogh, Dobó, Hevesi, Hubay, Márton, Völgyi. Van híradás *közfürdő* megnyitásáról. A sportszenvedélyt több alkalommal is az agarászverseny és a lóverseny képviseli, de tekeverseny is szerez izgalmakat. Tudunk műkedvelő előadásokról és hangversenyekről. A századforduló előtt megjelenik az első önálló hetilap. Nemesdömölkön is Olvasókör működik.

E rövid felsorolás csak utalhat arra, hogy milyen szellemi s társadalmi mozgás van a nagyközséggé lett mezővárosban, amit elősegített az is, hogy Kis-Czell járási székhely lett különböző hivatalokkal és gyors ütemben fejlődő vasúti csomóponttal!

A mezőváros életére nézve a szabadságharc utáni hivatalos összeírások részletes képet adnak. Ezek közül az 1869. évit vesszük itt alapul, mert minden részletre kiterjedően alapos. Az összes házak száma: 86, ebből egyházi: 3, iskola: 1, magánépület: 82, földszintes: 77, emeletes: 9, csak középület: 3, középület és lakás: 1, csak lakás: 15, lakás és üzlet: 67, a tulajdonos és családja lakja: 682, cseléd 161, összes lakos 843. Ezek közül férfi 435, nő 408; vallási megoszlásuk: róm. kath. 635, evangélikus 84, református 2, zsidó 122. – *Csak olvasni tud 13 férfi és 43 nő; olvasni és írni is tud 319 férfi és 223 nő; nem tud sem írni, sem olvasni 103 férfi és 140 nő; százalékban: férfi 84,8, nő: 62,6!* Nincs szégyenkezni valója a mezővárosnak, mert a járási arány 70,8, illetve 46,9, míg a megyei arány 61%, a nőknél pedig 37,5% az írni, olvasni tudók száma.

Iparosok száma: 90, akik 96 segédet, munkást foglalkoztatnak. – Önálló kereskedő: 19–14 segéddel. – Szállítási vállalkozó: 2, ennél hivatalnok: 2, munkás: 5. Az összeírásból megtudjuk, hogy a lakosok közül pap 6, tanító 4, megyei közhivatalnok 3, községi közhivatalnok 2, művész 1, ügyvéd 2, orvos 3, bába 1, gyógyszerész 1, birtokos 10, gazdatiszt 1, éves szolga 42, napszámos 9, személyi szolgálatokat teljesítők 130.

NEMESDÖMÖLK: összes házak 86, ebből egyházi középület 1, iskola 1, magánépület 84, földszintes 83, emeletes 1, összes lakos 653; férfi 306, nő 347; vallási megoszlásuk: róm. kath. 419, evangélikus 201, református 5, zsidó 28; írni, olvasni tud 57,4% férfi, 38,9% nő. – Iparos 16, segéd 10; önálló kereskedő 10, segéd 3; szállítási vállalkozó 1. – Van 2 vak férfi és 2 vak nő.

A kiegyezés után 1869-ben megalakul a „Kis Czelli Takarékpénztár", alaptőkéje a századforduló előtt 50 000 forint. De 1899-ben csődbe ment, igazgatója Rosenberg Lajos Amerikába szökött. Ez megrendítette a bizalmat a másik két intézet, a „Kemenesaljai Takarékpénztár" és a „Kemenesaljai Közgazdasági Hitelbank Rt." iránt is. Művelődés területén hatalmas előrelépés az apátság leányiskolájának megnyitása 1891. október 5-én!

Nádasdy Lajos

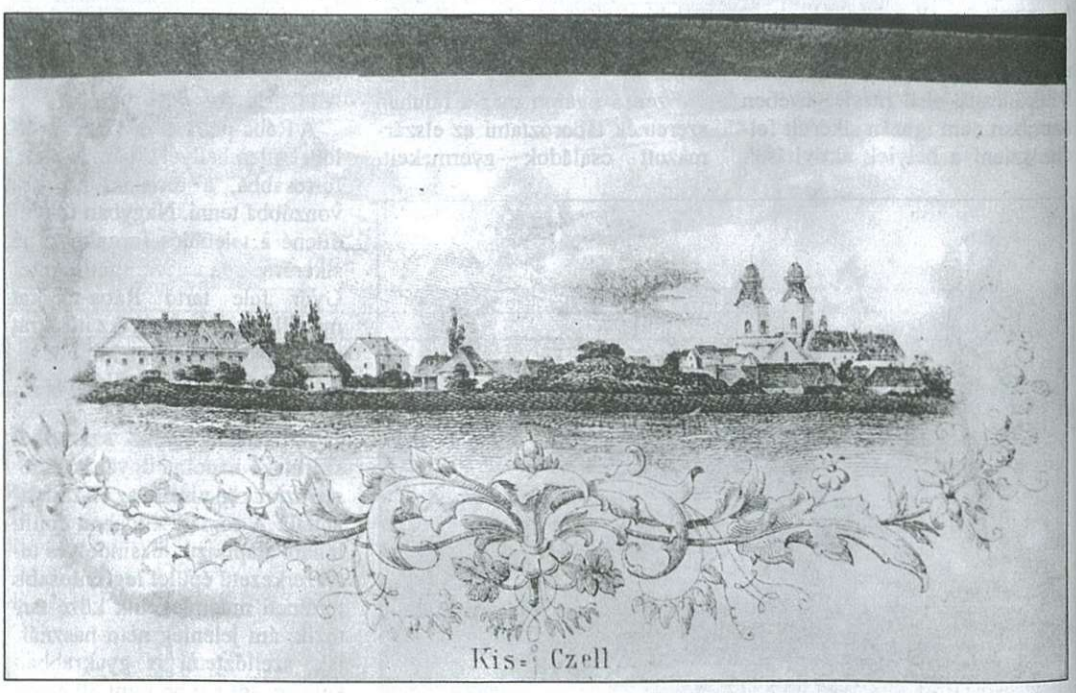

Kis-Czell a múlt század közepén

3938

Szakmai tanácskozáson vettek részt a sághegyi szőlősgazdák

Február 27-én a mostoha időjárás ellenére is volt érdeklődés a meghirdetett program iránt, **Fehér Tamás** szőlőjében megtekintették a 2-3 éve telepített keszthelyi kísérleti szőlőfajták ígéretes egyedeit. Tévednek, akik azt hiszik, hogy ebben a korai időszakban nem lehet ilyen bemutatót tartani. A jelenlévők számára a mintaszerű telepítési rendszer önmagában is élményt jelentett.

A fajtákról előbb Fehér Tamás saját tapasztalatait mondta el, majd **dr. Bakonyi László,** a Pannon Agrártudományi Egyetem keszthelyi adjunktusa szólt a fajtákat jellemző tulajdonságokról: kedvezőbb érési idő, magasabb must cukorfok, szép savak stb. A terület fekvése, a talaj minősége mellett fontos szerepe van a jól megválasztott vadalanyoknak, nemcsak a növekedésben mutatnak eltérést a beléjük oltott nemes vesszők, hanem a savakban, a cukorfokban és a mennyiségben is – hangsúlyozta az előadó. Azonos, de különböző alanyokra oltott fajták növekedésbeli különbségére is láttunk példát.

Délután 5 órakor a kemenesaljai Művelődési Központban, ahol minden székre került érdeklődő, dr. Bakonyi László Merre tart a magyar szőlőtermesztés? címmel tartott érdekes, sok gondolatot ébresztő előadást. A kérdések és válaszok után láthattuk a Cserszegtomaji Kísérleti Telep szőlőfajtáit érésidőben felvett film segítségével. Majd borkóstoló következett a háromféle telepítésű fajták első termésből. Egyöntetűen állapítottuk meg: kitűnő borokat ízlelhettünk, amit ezúton is megköszönünk Fehér Tamásnak. A rendezvény szakmai részére később még visszatérünk.

Dr. Bakonyi László, mint a Hegyközségek Nemzeti Tanácsa tagja, előző nap részt vett a Balaton-felvidék hegyközségi tanácsainak ülésén, ahol egy 7 pontos követelést fogadtak el a termelőket sújtó intézkedések megszüntetése érdekében. Bizonyára nem árt, ha megismerjük tiltakozásuk tartalmát.

1. A kormány azonnal minden lehetséges eszközzel számolja fel az évek óta növekvő mértékű borhamisítást! Akadályozza meg a szőlőt sosem látott bornak nevezett italok készítését és forgalomba hozatalát! Ezeket kobozza el, semmisítse meg, előállítóit, forgalmazóit példásan büntesse meg, a borászati tevékenységtől tiltsa el!

2. Az adózás legyen egyszerű, áttekinthető, versenysemleges!

3. Az Európai Unió bortermelő országaihoz hasonlóan szüntessék meg a bor fogyasztói adóját!

4. Az 1996. évhez hasonlóan az előállított szőlőbortermékek tartozzanak az őstermelői körbe, kompenzációs felárat biztosító értékesítéssel.

5. 1 millió forint árbevételig a termelők teljes adómentességet élvezzenek!

6. Az egyszerűsített őstermelői igazolvány a mezőgazdaságban előállított termékek összegzéséhez nyújtson segítséget, a reálisan tervezhető jövőbeni szabályozás érdekében! A hegyközségi tagok csak a hegyközségnek szolgáltassanak adatot, fizessenek járulékot, csak e szervezettől származó igazolások biztosítsák különböző kedvezmények igénybevételét! A szőlő – mint nemzeti kultúránk része, tájalkotó elemmegőrzése érdekében készüljön hosszú távon alkalmazható és kiszámítható támogatási és elvonási rendszer, amely szervesen illeszkedik a vidék fejlesztési koncepciójához!

A hetedik pont kifejti, amennyiben a követelések jogi hátterét a kormány nem teremti meg, a hegyközségi tanácsok megmozdulásokat szerveznek.

Káldos Gyula

Fotó: **Új Kemenesalja archív**

Schimmer Győző
gyepmester

9500 Celldömölk, Széchenyi u. 21.
Privát: 9500 Celldömölk, Sági út 9. IX. 39.

06/30/561-938

Kóbor és elveszett, közterületen elhullott állatok, kutyák bejelentése.

FIGYELEM!

Autópiacot rendezünk a KORONA ABC előtt lévő piactéren minden páros hét szombatján.

VÁRJUK ÉRDEKLŐDÉSÜKET.

Polgármesteri Hivatal, Celldömölk

3939

Újdonság a könyvtárban

Szilágyi Gábor: Magyar fotográfia története – Budapest, 1996.

Életünk ma már elképzelhetetlen a vizuális megjelenítés számtalan formája nélkül. Kevesünknek jut az eszébe, hogy mindez meglétének alapja a fénykép.

1839-ben csupán néhány soros hírből értesülhetett a magyar közönség a Hasznos Mulatságok hasábjain Daguerre találmányáról, a camera obscuráról, ami a fényképet elindította világhódító útjára. Ettől a közleménytől követi végig a magyar fényírás történetét 1914-ig Szilágyi Gábor kézikönyve. Számos, mára már feledésbe merült eljárás leírásával és fényképész nevével találkozhatunk a tudományos igénnyel, de a nagyközönség számára is közérthetően megírt értekezésben. Főleg a korabeli írásos és fényképezett anyagból meríti információit, és a teljes feltárásra törekszik. Kár, hogy – leszámítva a fedőlap fényképét – illusztrációs anyag nem szerepel a könyvben.

Remélhetőleg – hamarosan – a 20. századi magyar fényképezés története is elkészül, és az illusztrációs anyag kiadása – akár külön kötetben – is megjelenik. Ezzel is növelve a jó és használható fotós könyvek számát, amelyek megjelentetésével az utóbbi években nem igen dicsekedhet a magyar könyvkiadás.

Györe Géza

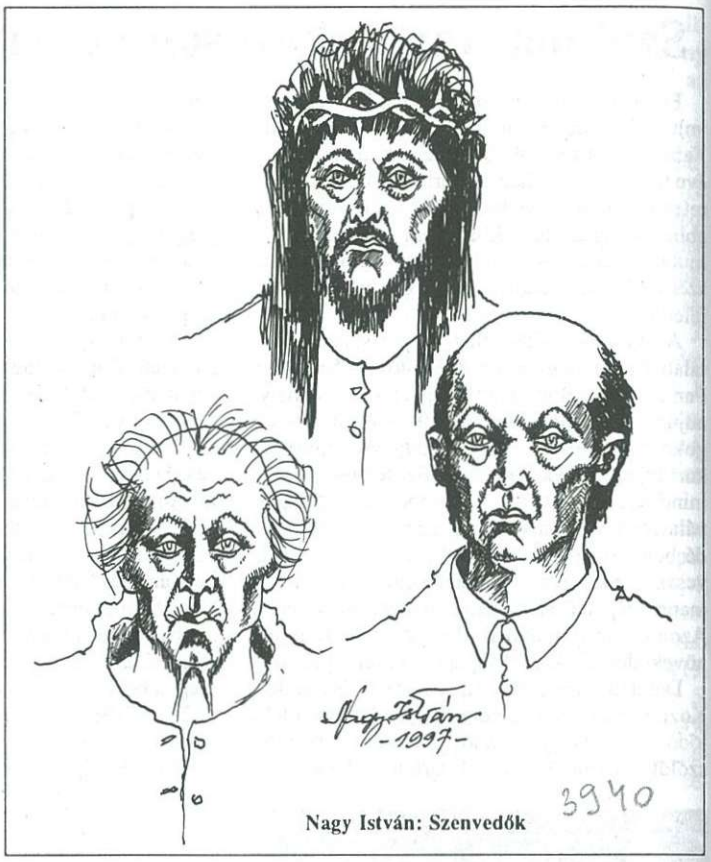

Nagy István: Szenvedők

3940

Ne feledje!
Új Kemenesalja kéthetente!

Mezei szorgalom

3941

A SZŐLŐBEN

Az elvégzett rügyvizsgálatok ismeretében végezhetjük a metszést. Ezt akkor tesszük szakszerűen, ha a metszés mértéke megfelel a tőke termőerejének. A vesszőtermés alakulása jól utal a tőke erőállapotára. Ha sok hónaljhajtás volt a tőkén, a termővesszők durván erősek, akkor nem volt kielégítő a terhelés. Ha sok a ceruzavastagságúnál vékonyabb vessző, akkor az arra utal, hogy túlterheltük a tőkét, vagy gyenge a tápanyag-ellátottság. Tapasztalatok szerint a 6 mm-nél vékonyabb vesszőket csak egy, a 6-8 mm vastag vesszőket 2 rügyre célszerű metszeni. A vastagabb vesszőkön ennél is több szemet kell hagyni. Szálvesszőnek a 6-8 mm átmérőjű vessző a legalkalmasabb.

A metszést követi a lemosó permetezés, amelyet fagymentes időben áztatásszerűen kell végezni. A károsítók ismeretében el lehet dönteni, hogy a liszharmat, az atkák, vagy a pajzstetvek ellen hatásosabb készítményt használjunk-e.

Felhasználható készítmények:

Báriumpoliszulfid (szilárd mészkénlé) 5%-os töménységben (50 dkg szer 10 liter vízben) elsősorban a liszharmat ellen hatásos, de jó atkagyérítő is.

Nevikén 3-5%-os oldata (3-5 dkg szer 10 liter vízhez) egyaránt jó atkagyérítő és liszharmat-megelőző.

Novenda 2%-os oldata (jelenleg még engedélyezés alatt) a gombabetegségek mellett az atkák, a pajzstetvek és hernyók ellen is hatásos. Erős méreg! Élelmezésegészségügyi várakozási ideje 60 nap. Ezt a köztes termesztésnél is figyelembe kell venni!

A GYÜMÖLCSÖSBEN

A csonthéjasok metszését márciusban, a fagyok elmúltával végezhetjük. Az őszibarack metszését viszont rügypattanásig nem célszerű elkezdeni. Az almatermésűek metszése és ápolása folytatódhat. A befejezett mechanikai ápolás után gyümölcscsoportonként a következő szerekkel végezhetünk lemosó permetezést:

Alma, körte, birs

Nevikén 3-5%-os töménységben (3-5 dl szer 10 liter vízhez).

Báriumpoliszulfid 5%-os töménységben (50 dkg szer 10 liter vízhez).

Agrol és Agrol-Plusz 4-5%-os töménységben (4-5 dl szer 10 liter vízhez).

Novenda 2%-os töménységben (2 dl szer 10 liter vízhez).

Gyümölcsfaolaj 5%-os töménységben (5 dl szer 10 liter vízhez). Gyümölcsfaolajjal csak háromévenként szabad a fákat permetezni, akkor is csak erős kaliforniai pajzstetű esetén indokolt!

Őszibarack, kajszibarack

Rézoxiklorid 50 WP 0,3-0,4%-os töménységben (3-4 dkg szer 10 liter vízhez).

Bordói por és lé 1%-os töménységben (1 dkg/dl 10 liter vízhez).

Champion 50 WP 0,2-0,3%-os töménységben (2-3 dkg szer 10 liter vízhez).

Rézkén 650 FW 0,4-0,5%-os töménységben (4-5 dl szer 10 liter vízhez).

Cseresznye, meggy, szilva, ringló

Báriumpoliszulfid 5%-os, *Novenda* 2%-os töménységben (50 dkg szer, illetve 2 dl szer 10 liter vízhez).

A ZÖLDSÉGESKERTBEN

Sok bosszúságtól kíméljük meg magunkat, ha jól előkészített, ülepedett magágyba, helyes vetési mélységbe vetjük zöldségmagjainkat. Különösen a tavasszal ásott kertekben laza a vetőágy. A laza földben könnyen túl mélyre kerül a parányi mag, innét nem tud kikelni. Sokat segít a kelésben, ha a nyirkos vetőbarázda aljához tömörítjük a magot és a takaróföldet. A takaróföld vastagsága ne legyen több a vetett mag átmérőjének tízszeresénél.

Március elejétől – amint a talajra rá lehet menni – a hidegtűrő fajtákat vethetjük, mint a borsót, a hagymákat, a spenótot, a sárgarépát, a petrezselymet és a pasztinákot. A borsófajták közül először az igénytelenebb kifejtő fajtákat érdemes vetni. Ilyen például a Rajnai törpe, a Debreceni sötétzöld, a Debreceni világoszöld, a Gloria de Quimper. Lehetőleg 25 magnál többet ne vessünk folyóméterenként. A hagymafélék vetésénél különösen vigyázzunk a vetőbarázda nyirkosságára és a vetés mélységére, mert ezekre fokozottan érzékenyek. Optimális vetési mélység 2-3 cm.

Petrezselymet és sárgarépát csak mélyen művelt, jó szerkezetű talajban szabad vetni. Ellenkező esetben „százlábú", elágazó lesz a termés. Bakhátas termesztési móddal is elkerülhető a gyökerek elágazása.

A talajlakó kártevők ellen a vetéssel egy időben tudunk védekezni. A közismert Basudin 5 G (35 g/m^2, vagy 1,5-2 g/fm) mellett használhatjuk a Diazinon 5 G (35 g/m^2), a Galition 5 G (30-40 g/m^2) és a Counter 5 G (20-25 g/m^2) készítményeket.

Dr. Hollósy István

3942

VASI JÓZSEF

Böjti szelek

Gyászt dalol tetőn a vihar
tépi a fákat az orkán
reszket a testben a lélek
bömböl a félelem vélek
ahogy csak kifér a torkán.

Irgalmazz Isten a létnek!
Megöltek valakit máma...
S míg a holt nem kerül sírba
elemek gyászolják sírva.
Így tartja nálunk a fáma.

Menekül a nap az égről.
Arcán a felhő-gyász-fátyol...
a füvek mind földre esnek...
irgalmazz Uram a testnek...
mert minket senki se pátyol.

Van, de nem gyilkosság, vétkünk.
Élet és vér nekem is szent.
Igaz, mint tudunk, úgy élünk...
Törődnél csak kicsit vélünk!
Nem feszítettünk mi Istent.

Tenyered nehéz – ránk tetted –
csendben nyomorgunk alatta
míg a farizeus s főpap
gazdagszik, hízik nap mint nap
búsul a nép – istenadta.

Ezért zúg tetőn a vihar...
a fákat tépi az orkán...
a testben reszket a lélek
s bömböl a félelem vélek
ahogyan kifér a torkán...

1995

3943

Kis-Czell 125 éve csomópont lett

Rögtön arra kell olvasóink figyelmét felhívnunk, hogy nem a múlt évben megtartott jubileumi ünnepséghez térünk vissza. Valójában akkor még arra a 125 évvel korábban bekövetkezett, életet és jövőt meghatározó eseményre emlékeztünk, amikor begördült Kis-Czellbe az első vonat, új, szebb jövő ígéretét hozva nem csupán a mezővárosnak, hanem a vonzáskörzetébe tartozó apró kis falvaknak, egész Kemenesaljának. Ekkor azonban még nem csomópont, csupán egy a Győr–Kis-Czell–Szombathely állomások között, s az állatszállítmányok részére egyetlen itató és etető állomás. Arra is kötelezve, hogy az utazóközönség számára, igényeinek megfelelő és kényelmét szolgáló étkezési és pihenő lehetőséget kell biztosítani. Egy esztendő elteltével 1872. október 3-ával a Székesfehérvár–Kis-Czell vonalszakaszon is megindult a teljes forgalom, és *ezzel csatlakozó állomássá, hivatalosan: kis csomóponttá lett a mezőváros!*

Néhány év leforgása alatt – még mai mércével mérhetően is – hatalmas eredményt produkált az áru- és személyforgalom. Az 1875. évi adatok jól bizonyítják ezt, és ezen lemérhető, mekkora hatással, lendítő erővel volt ez városunk fejlődésére is. Személyforgalom: az I. osztályon 5300, a II. osztályon 59 499, a III. osztályon 277 605, a IV. osztályon 230 213 civil személy + 12 382 katona utazott. Áru- és teherforgalom: poggyász és gyorsáru: 84 744 mázsa, teher: 5 107 743 mázsa.

Az 1875. évi üzleti eredmény: összes bevétel 1 429 174 frt 27 kr; összes kiadás: 1 200 502 frt 02 kr; marad tiszta bevétel 228 672 frt 25 kr.

A Magyar Compass korabeli évfolyamaiból még arról értesülünk, hogy a szárnyvonalakon 1883-ban az építéskor készített *fa-vázas* hidakat *vas-szerkezetűekkel* cserélték ki a forgalomnövekedés és elhasználódás miatt, a biztonságosabb közlekedés érdekében.

Nádasdy Lajos

3944

Adalék kórházunk történetéhez

Kórházunk múlt évi jubileuma alkalmából megjelent tartalmas, és a kezdeti társadalmi mozgalom megindulásától napjainkig tartó, sőt folyó mindennapjait elibénk tároló könyvben pár mondatban szó esett arról, hogy az épület hamarosan omladozni kezdett. Alig telt el fél évtized a megépítés óta, egy 1901. évi őszi híradásban olvasunk kissé meghökkenve a munkálatokról. Arról ugyanis, hogy a kis-czelli közkórház *alapozási* munkálatai serényen folynak. A munkálatokat Stetka Péter, a Kemenesalján jól ismert és nagyon jó hírnek örvendő vállalkozó építőmérnök irányítja. Az a reménysége a város vezetőségének, hogy a munkálatokat az év végéig befejezik. Természetesen a korábbi munkákkal kapcsolatos kritika sem hiányzik, s így szól: „A napokban volt alkalmunk meggyőződni arról a felületes és vétkes könnyelműséggel készült slendrián munkáról, mellyel a kis-czelli közkórházat építették drága pénzen." Azt hisszük, manapság ez a megrovó, súlyos kritika hasonlóképpen sok építkezésről elmondható...

Nádasdy Lajos

3945

Hová fizessük adónk egy százalékát?

Alábbi összeállításunkkal azoknak a celldömölki, illetve kemenesaljai olvasóinknak szeretnénk a segítségére lenni, akik személyi jövedelemadójuk egy százalékát celldömölki, kemenesaljai alapítványok, intézmények javára szándékoznak eljuttatni. Az 1996. CXXVI. törvény értelmében az adózó állampolgárok személyi jövedelemadójuk egy százalékát az úgynevezett kedvezményezett javára utalhatják. Az elmúlt napokban megpróbáltunk listát készíteni azokról az alapítványokról, intézményekről, amelyek környékünkön a törvény értelmében kedvezményezettnek számítanak: az alapítványoknak 3 évnél régebbinek, pártoktól függetlennek kell lenniük, és nem lehet köz-, illetve társadalombiztosítási tartozásuk stb.

ALAPÍTVÁNYOK:

Városért Alapítvány, Celldömölk, Temesvár u. 16. Adószám: 19245845-1-18

Célja: Celldömölk város környezetvédelmének, műemlékvédelmének, a diák- és tömegsport, valamint a kultúra támogatása.

Kemenesalja Kórházáért Alapítvány. Adószám: 19245450-1-18.

Célja: A kórház fennmaradásának elősegítése.

Celldömölki Tehetségekért Alapítvány. Adószám: 19246729-1-18

Célja: A celldömölki Berzsenyi gimnázium tanulóinak anyagi támogatása, iskoláztatásuk segítése segélyezéssel, jutalmazással és egyéb más módon.

Centenáriumi Alapítvány (Eötvös iskola) Adószám: 19246822-1-18

Az alapítvány bevételeit taneszközök beszerzésére fordítja az iskola.

Eötvös Hagyományok Alapítvány (Eötvös iskola) Adószám: 18880694-1-18

Az alapítvány bevételeivel az iskola programjait igyekeznek színvonalasabbá, változatosabbá tenni.

Sághegyért Alapítvány. Adószám: 19245883-1-18

Célja: a Sághegy történelmének, szőlőkultúrájának védelme, idegenforgalmának fellendítése és a Trianoni kereszt emlékének ápolása.

Kemenesalja Közbiztonságáért Alapítvány. Adószáma: 19247768-1-18

Az alapítvány célja a helyi közbiztonság javítása, ennek keretében a rendőrség, illetve a helyi rendőri szerv anyagi-technikai működési feltételeinek javítása. Az 1% e célra történő felajánlásával az Ön környezete közbiztonságának javítására is lehetőség nyílik.

Alsóságért Alapítvány. Adószám: 19246413-1-18

Célja: az alsósági ravatalozó és emlékpark rendben tartása, az orvosi ellátás műszerezettségének, és a közbiztonságnak a javítása.

Alsósági Evangélikus Egyházközösség. Adószáma: 19893895-1-18. Felajánlását köszönettel elfogadjuk.

Az ide vonatkozó törvény 4. § (1) k pontja alapján a kedvezményezettek közé sorolhatók azok a közművelődési intézmények is, amelyek az előző három év valamelyikében a helyi önkormányzattól éves támogatásban részesültek.

A k pont alapján kedvezményezett:

Kemenesaljai Művelődési Központ, Celldömölk
Adószám: 15423201-2-18

Kresznerics Ferenc Városi Könyvtár, Celldömölk
Adószám: 15425966-1-18

3946

A Kemenesaljai Művelődési Központ negyedszázada (1.)

A „ház" jelene

1972. augusztus 18-a Celldömölk művelődési életében jelentős nap volt. Ekkor adták át rendeltetésének a Kemenesaljai Művelődési Központ és az akkor még Nagyközségi-Járási Könyvtár néven működő, ma Kresznerics Ferenc Könyvtár közös épületét. Egyben ez a dátum a KMK megalakulásának a napja is.

Pálné Horváth Mária igazgatót arról kérdeztük, az elképzelések szerint milyen rendezvényekkel szándékozzák megünnepelni a jelentős évfordulót.

– A hagyományos nagyrendezvények – Alsósági Tavaszi Napok, Sághegyi Szüret, ünnepi megemlékezések stb. – mellett április 12-én népművészeti napot tartunk. Ekkor bemutatkoznak a helyi népművészek, a Kemenesalja Néptánccsoport – az idén ünnepli huszadik „születésnapját" – gálaestet ad, és sor kerül a gyermekek részére kiírt pályázat eredményhirdeatésére is. Azt hiszem, érdekes elképzelésünk, hogy ebben az évben a galérián kiállítók az elmúlt 25 évben szerepeltek közül kerülnek ki. Minden művészeti ágazatból lesz kiállítás.

– Hallhatnánk néhány szót a tevékenységi formákról, amelyek jelenleg működnek a „házban"?

– Elég hosszú a lista. Hozzánk tartozik a mozi, Alsóságon és Izsákfán klubunk működik, évente legalább négy színházi előadást szervezünk, itt működik a Kemenesalja Néptánccsoport, a majorette csoport, a rock and roll formáció és a Kemenesaljai Alkotók Köre. Képzőművészeti kiállításokat szervezünk, nálunk látható Móritz Sándor festőművész állandó tárlata. Jelenleg hat különböző klub működik. Szakköreink: a képzőművészeti, az éremgyűjtő, valamint a bélyeggyűjtő. A jelenleg folyamatban lévő tanfolyamok: idegen nyelvi, rock and roll, társastánc, jazz balett, néptánc. Végezetül – de nem utolsósorban – említem a két alapítványt, amelynek székhelye nálunk van, és a munkánkat hivatott segíteni. Ezek a Kemenesalja néptáncáért, illetve a Dukai Takách Judit Játékszín Alapítvány.

Lapunk hasábjain, a sorozat keretében, az egyes csoportok, tevékenységi formák elmúlt 25 éves történetével, mindennapjaival, eredményeivel és gondjaival részletesebben foglalkozunk.

gy.

Új Kemenesalja: a celldömölki családok 80 százaléka ezt olvassa!

Az Új Kemenesalja szerkesztősége is szeretne hozzájárulni a kemenesaljai Művelődési Központ negyedszázados történetének méltó bemutatásához. Felhívjuk mindazokat, akiknek fotójuk vagy más dokumentumuk van a központ rendezvényeiről, küldjék el szerkesztőségünkhöz néhány soros aláírással, s mi a lapban közöljük azokat. Köszönjük az együttműködést!

A Szerk.

ELŐFIZETŐI MEGRENDELŐLAP

Ezennel megrendelem az Új Kemenesalja című lapot, amelynek előfizetési díja 1997-ben

- ☐ egész évre 624 forint,
- ☐ fél évre 312 forint,
- ☐ negyedévre 156 forint.

Kérjük, az előfizetés időtartamát jelölje X-szel!

Név:.....

Cím:.....

Dátum: ..... Aláírás: .....

A megrendelőlapot a celldömölki postahivatalba kérjük eljuttatni. Az előfizetésről ott adnak további tájékoztatást.

Legyen Ön is az Új Kemenesalja szerkesztője!

Várjuk Olvasóink véleményét, észrevételeit arról, miről szeretnének olvasni lapunkban.

Ha van egy jó ötletük, írják meg. Ha pedig szeretnének valamit kérdezni az illetékesektől, lapunk segítségével azt is megtehetik. Az idén új rovatokat is szeretnénk indítani, ezekhez munkatársak jelentkezését várjuk.

Címünk: Új Kemenesalja szerkesztősége, Celldömölk, Szentháromság tér 1.

A szerk.

3947

GYERMEK, SZÜLŐ, CSALÁD, ISKOLA

TALÁN MÉG NEM KÉSŐ SZÜLŐ HÁZ ÉS AZ ISKOLA

Ötvenéves oktató-nevelő munkám, valamint a több ezer családlátogatás során tapasztaltak tükrében a következőkben azokat a kérdéseket, nevelési helyzeteket igyekszem sorba szedni, amelyek a család által megoldandó feladatként jelentkezhetnek, s amelyekre vonatkozóan általános érvényességgel adhatok tanácsot. Egyúttal válaszolni kívánok azokra a kérdésekre, amelyek a kedves szülőket foglalkoztatják.

KI A FELELŐS A GYERMEKEK NEVELÉSÉÉRT?

A felnövekvő nemzedék nevelésének tényezői – a felnevelendő gyermek mellett – a család és az iskola. Azért használom tudatosan ezt a sorrendet, mert a gyermek az első nevelői ráhatásokat a családban kapja, s csak később társul a családhoz az óvoda és az iskola. Ezzel az időrendbe állítással korántsem akartam a felelősségben vállalandó sorrendet kijelölni, de helytelenítek minden olyanfajta megfogalmazást, amely szerint a nevelésért csupán az iskolának kell vállalni a felelősséget. Néha egyes szülők teljesen az iskolára szeretnék áthárítani magukról a felelősséget gyermekeik fejlődéséért. A gyermek számára a szülői házban kell megteremteni a kiegyensúlyozott családi életrendet, azt a meghitt, szeretettől átfűtött légkört, aminek következtében védettnek és biztonságban lévőnek érzi magát. Állandóan éreznie kell a gondoskodásnak, a megértésnek a melegét, és tudnia kell, hogy minden adódó problémájával nyugodtan fordulhat szüleihez, viszont azt is meg fogja tanulni a helyes irányítás folytán, hogy neki is teljesítenie kell az irányában támasztott követelményeket.

HOGYAN SEGÍTHETI A SZÜLŐ GYERMEKÉNEK EREDMÉNYESEBB TANULÁSÁT?

Váljék a gyermek beidegzett szokásává a tanulás. Ez az ő legfontosabb munkája, feladata. Annak ellenére, hogy a tanulás egyéni és társadalmi jelentőségét a gyermek még nem értheti meg, az iskolába lépés pillanatától a leghatározottabban meg kell követelnünk tőle, hogy az iskolában és otthon eleget tegyen tanulmányi kötelezettségének. Legyen a munkában kitartó, mélyüljön el benne, ne hagyja abba, amíg a feladatát el nem végezte, ne kapkodjon, ne ugráljon egyik feladattól a másikhoz. Munka közben takarékoskodjon az idővel, ne piszmogjon, dolgozzon tervszerűen a szigorú napirend szerint. A munkához időben készítse el a szükséges eszközöket, tegye alkalmassá munkahelyét. Munka közben is tartson rendet, a feladatok elvégzése után hozza rendbe munkahelyét, rakja helyükre munkaeszközeit. Mind a tanulásban, mind a fizikai munkában meg kell követelni tőle a minőségileg jó munkát. A hanyag, pontatlan, selejtes munkát nem szabad elfogadniuk, hanem meg kell ismételtetnünk. A látszólag kicsiny pontatlanságot sem szabad megtűrnünk. Ez nem szőrszálhasogatás, hanem harc a gyermek pontatlansága, figyelmetlensége és gondatlansága ellen. Mindezeket a feltételeket a szülőknek a szigorú ellenőrzés és a jól megszervezett napirend mellett feltétlenül biztosítaniuk kell. A napirend a tanuló egy napjának időbeosztása, amelyet az iskola és a családi otthon közösen állapíthat meg. Ez szabályozza a gyermek életét a felkeléstől a lefekvésig, a gyermek munkájának, szórakozásának, pihenésének helyes váltakozását, kijelöli a házi feladatok elvégzésének, a játéknak az idejét, a szabad levegőn feltétlenül eltöltendő időt stb. Az életvitelnek ez a szabályos ritmusa ha beidegződik a tanulóba, egész életében áldásos hatású.

A SZÜLŐK KÖZÜL SOKAN MAXIMALISTÁK, CSAK A JÓ OSZTÁLYZAT ÖRÖM SZÁMUKRA. NEM IGAZ?

Ami a jó osztályzatot illeti, valóban, a szülők nagyobb része csak a gyermek osztályzatával törődik. Számukra nagyon nehéz megmagyarázni, hogy vannak színvonal-követelmények, s hogy a gyermeknek sem használ a liberális osztályzás, mert nem a jegyért, hanem az ismeretért kell tanulnia. Vannak tanulók, akiknél a jó képesség szorgalommal is párosul. Általában ők a kitűnőek. A tanulók másik része viszont jó képességű, de az otthoni ellenőrzés, akarat és szorgalom hiányában jóval alul teljesítenek. A tanulók nagyobb része átlagos képességű, de nem kevés a gyenge képességű tanulók száma sem, s ezt a szülőknek is meg kell érteniük. Ez utóbbiaktól nem lehet a maximumot követelni, ez a nevelésben igen káros. Az ilyen gyermekek akaratát, törekvéseit csak olyan cselekvések fejleszthetik, amelyeknek célja számukra elérhető, nem haladja meg erejüket, képességüket, nem kíván tőlük lehetetlent. Lehet, hogy nekik egy közepes, vagy elégséges érdemjegyért sokkal több időt és energiát kell befektetni, mint a jobb képességűeknek fele annyi idővel az ötös osztályzatért. Az ilyen gyermekek számára a szeretet, a bizalom, a megértés és a türelem jó visszhangra talál. Általános az a tapasztalat, hogy az iskolás gyermekek szüleinek jó része elégedetlen a tanulmányi eredményekkel. Jobb bizonyítványt, kedvezőbb osztályzatokat szeretnének látni, s ezért sok mindent jutalommal, ígérgetéssel igyekeznek elérni a gyermeküknél, amit pedig helyes szokások következetes kialakításával, a jó példával és tekintéllyel könnyebben elérhetnek. Így az a gyermek hozzászokik, hogy örömét ne a saját munkájának gyümölcsében lelje, ne a szülők dicséretében, hanem magában a jutalomban. Még kedvezőtlenebb a helyzete a gyakran fenyített gyermeknek, akinél a kényszertanulásnak fő rugójává a büntetéstől való félelem válik.

MINTHA A SZORGALOM ÉS AKARAT KIVESZETT VOLNA A GYERMEKEKBŐL. ÖN IS ÍGY LÁTJA?

Ennek sok összetevője van, több oldalú megközelítést igényel. Ami a gyermekek munkáját, szorgalmát és tenni akarását illeti, magam is azt tapasztalom, hogy a szülők egy részének ellenőrző szerepe alig érvényesül gyermekeik tanulásában. Szabadidejük eltöltésében őket soha senki nem ellenőrzi. Közülük sokan a felnőtt fiatalok társaságához csapódva céltalanul bolyonganak a város utcáin, be-betérnek a biliárd-, vagy a játéktermekbe, de nem kevés azon tanulóknak a száma, akik a késő éjszakába nyúló diszkókat is látogatják, mások pedig a késő estig tartó kerékpárhajszával töltik szabadidejüket. A fentiek megszüntetésére rendszeres szülői ellenőrzésre, meghitt családi békére, nyugalomra és derűre lenne szükség, ami a mai családot sajnos ritkán jellemzi. Gondoljunk csak az állandó rohanásra, a mindig időhiánnyal küszködő édesanyákra, a túlhajszolt, harmadállást vállaló édesapákra. Az ezekből fakadó feszültség villámai, a családi viszályok, verekedések gyakran a gyermekeket sújtják szavakban, vagy tettekben.

A rendezetlen, zilált, majd felbomló és újraalakuló családi élet, az élettársak váltogatása, az alkoholizmussal együtt járó negatív érzelmi légkör, az állandó bizonytalanság, a nem megfelelő anya-gyerek, apa-gyerek kapcsolat mind-mind kedvezőtlenül hat a gyermek testi-lelki fejlődésére. A gyermek nem is tudja, kihez kapcsolódjék. Az ilyen gyermek fizikai és idegállapota hatással van az iskolai magatartására, tanulmányi teljesítményére is. Figyelmetlenné, érzelmileg labilissá, gátlásossá válik. Fenyegeti az elmagányosodás, gyakran a közösség peremére szorul. Az ilyen sivár környezetben nevelkedő gyermekek szüleinek feltétlenül javaslom a napközis foglalkozást, amely kiemelkedően jelentős a felzárkóztató nevelőmunkában. A szabályozott, helyes életrend, napirend, az otthoni tanulás módjának elsajátítása és gyakorlása, a szabadidő kulturált eltöltése kedvezően befolyásolja a gyermeket, pozitívan kihat otthoni életrendjére, tevékenységére is.

Tapasztalataim elszomorító tanulsága, hogy az iskolában sok a fáradt, ideges gyermek. Az okok közé tartozik a késő esti vagy éjjeli tévézés is. Ne csodálkozzunk tehát, ha egy-egy izgalmas (többnyire felnőtteknek szánt) televíziós program után az iskolában nyugtalanok, figyelmetlenek, mert a késői lefekvés miatt keveset alszanak. Elszomorító az is, hogy egyes gyermekek nem kapnak otthon reggelit azzal az indoklással, hogy a napköziben úgyis reggeliznek. Pedig az ott már szerény tízórai. Közülük nem egy már jóval korábban érkezik az iskolába, és csak fél tíz tájban kapja a tízórait. A tanulók másik része meg azért nem eszik reggelit, mert a szülők által a reggeli megvásárlására kapott pénzt cigarettára, játékautomatákra, vagy diszkóra gyűjti. Csodálkozunk-e, ha egy éhes gyermek a tanórákon nyugtalan, rosszkedvű, ingerlékeny és nem képes tartósan figyelni. Sajnos a szülők egy részét nehéz meggyőzni kérésünk indokoltságáról.

(Folytatjuk)

Pataki Márton
ny. tanár

3948

Rendhagyó volt a századik születésnap

Németh Józsefné sz.: Lampért Rozália 100. születésnapját jöttek ünnepelni a kemenessömjéni Berzsenyi Dániel művelődési házba a község vezetői, a rokonok és ismerősök. Mindenki együtt volt, csak az ünnepelt kényszerült távol maradni, mert előző nap elesett.

Kedves ünnepi műsor után mégsem maradtak Róza néni nélkül az ünneplők, mert a község polgármestere, **Mesterházy Ilona** készített vele egy beszélgetést az életéről, és ezt hallgatták meg – hangszalagról.

Megtudtuk, hogy Róza néninek 7 gyermeke volt, 11 unokája, 28 dédunokája és 9 ükunokája van. Óhatatlanul adódott a kérdés: Mi a hosszú élet titka?

Róza néni erre azt válaszolta, hogy szeretni kell Istent, akkor Ő is szeret minket, és hosszú élettel ajándékoz meg bennünket.

Ezután az önkormányzat, majd a polgármester ajándékokat adott át, melyet a néni nevében az egyik lánya vett át.

völgyi

3949

Gimnáziumi emlékek (1947–1951)

Az iskola hőskorának
mi a tanulói voltunk,
És ebben a hőskorszakban
sokat vándoroltunk.
Tribün alatt, tribün mellett
zajlott a tanítás
Két óra közt költözéssel
történt a lazítás.
Később aztán némiképpen
megjavult a helyzet,
Nem cseréltünk hónaponként,
csak évenként termet.
Tornatermet sosem láttunk,
nem is hiányoltuk,
Testnevelést terem hiján,
elméletben kaptunk.
Kispiricsi faluvégén
folyik el a kanáris –
Néptáncot járt akkor
nemcsak diák tanár is.
Népikollégisták tartották
magasra a zászlót,
Nemsokára szidhatták
atyjukat Rajk Lászlót.
Tanultunk mi sok mindent,
ki és felvonulni.
Millióknak apjáról
himnuszt énekelni.
Azóta már néhányszor
változott a helyzet,
Széllel szemben nem lehet...
ezt megjegyezhetted.
Sződd a selymet elvtárs –
de előbb termelj gubót,
A gubó hernyóból lesz,
hizlaljunk hát hernyót.
De a nyári szünidőben
nem smakkol az etetés,
Fogyókúráznak a hernyók,
el is pusztult nem kevés.
Már minálunk babám
az jött a szokásba,
Makkot mentünk szedni,
makkot Izsákfára.
Elültettem egyet
nagy fa lett azóta,
Aki nem hiszi, elmehet
meggyőződni róla.
Emlékezetes kirándulások,
különösen a negyedik,
Nem tartott tovább csak
hazulról a vasútig.
Felleg borult az erdőre,
köröskörül beborult,
Osztályunk Herend helyett,
iskolába bevonult.
Cserebogár, sárga cserebogár,
művészettörténeti óra,
Szép tavasz, május volt,
tehettünk mi róla?
Emlékeztek ballagásunkra?
Csend van, hallgatás.
Persze, hiszen számunkra
nem is volt ballagás.
Ballagtak előttünk, utánunk,
csak nekünk állt a törvény:
Kerüljük a felhajtást,
polgári csökevény.
A csökevény újra nőtt,
késő a dohogás,
Ballaghat most unokád
máris, ha óvodás.
Egy homályos rész van még:
jó lenne tisztázni,
Nem emlékszem pontosan,
mi is volt Józsi bácsi?
A tablón írva segédtiszt,
biztos ez és való?
Úgy rémlik, mintha néha
ő lett volna az igazgató.
...

A fenti verset **Horváth Tibor** külföldön élő osztálytársunk írta és küldte el az egyik érettségi találkozónkra. Bizonyára nem csak a korombeliekben ébreszt emlékeket, hanem a mai tanulók számára is érdekes adalék lehet. Közreadja:

K. Gy.

3950

Ügyfélfogadás

Celldömölk Város Önkormányzata Polgármesteri Hivatala ügyfélfogadási rendje: – hétfő: 9 órától 11 óráig, kedd: ügyfélfogadás nincs, szerda: 13 órától 16 óráig, csütörtök: 8 órától 11.30 óráig és 13 órától 16 óráig, péntek: 9 órától 11 óráig.

*

Minden hónap első csütörtökén 9 és 11 óra között **Makkos István** polgármester, minden hónap második csütörtökén 9 és 11 óra között **Tima László** alpolgármester, minden hónap harmadik csütörtökén 9 és 11 óra között **Baranyai Attiláné dr.** jegyző, minden hónap negyedik csütörtökén 9 és 11 óra között **Enyinginé dr. Batári Borbála** aljegyző tart fogadóórát a hivatalban. Kihelyezett ügyfélfogadás Izsákfán: minden héten szerdán 9.00–11.00 óráig a Faluház önkormányzati irodahelyiségében.

*

A cigány kisebbségi önkormányzat elnökének és elnökhelyettesének fogadóórája: kéthetenként szerdán délután 13 órától 15 óráig a Hollósy tér 1. szám alatti hivatali helyiségben.

*

A Celldömölki Rendőrkapitányság Igazgatásrendészeti Osztályának ügyfélfogadási rendje – hétfő: 08.00–16.00 óra között folyamatosan; kedd: 08.00–12.00 óra között; szerda: 13.00–17.00 óra között; csütörtök: 08.00–13.00 óra között; péntek: 08.00–12.00 óra között.

A Vas Megyei Munkaügyi Központ celldömölki kirendeltségének ügyfélfogadási rendje: – hétfő, kedd és csütörtök: 8–15.30, péntek: 8–12.15 óra között.

A SAVARIA TOURIST AJÁNLATA

CSEHORSZÁG

A száztornyú Prága

Utazás: autóbusszal
Elhelyezés: 2–4 ágyas szállodai szobákban
Ellátás: reggeli, illetve félpanzió
Program:
1. nap: Utazás rövid pihenőkkel Prágába. Szálláshely elfoglalása, esti séta a Belvárosban.
2. nap: Reggeli, szállás Prágában. Gyalogos városnézés – Hradzsin, Szt. Vitus Katedrális, Mala Strana, Károly-híd, Tyn-templom, Óvárosháza, Lőportorony.
3. nap: Reggeli, szállás Prágában. Délelőtt kirándulás Karlovy Varyba. Séta a világhírű fürdőhelyen. Délután szabad program.
4. nap: Hazautazás brnoi rövid városnéző sétával, kis pihenőkkel. Érkezés a késő esti órákban.
Időpont: *1997. április 02-től 05-ig.*
Részvételi díj: 18 600 Ft/fő
Félpanziós felár: 3600 Ft/fő
Jelentkezni: Celldömölk, Savaria Tourist, Széchenyi u. 7.
Telefon: 95/420-071

AKKUMULÁTOR

AKKUMULÁTOR

AGRO EN-TA
Legújabb PERION akkumulátorok kaphatók.
Minden típusú személy és mezőgazd. járműhöz

Továbbá:
MTZ, IFA, TZ–4K alkatrészek nagy választékban
Celldömölk, Nemesdömölki u. 2.
Tel.: 06/60/376-768

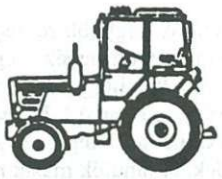

Homok, kavics megrendelhető!

Konténeres hulladékszállítás, rakodás, gumikerekes forgó rakodógéppel!

Szabó Zsolt

Kemenessömjén,
Berzsenyi u. 107.

Tel.: 95/435-061,
06/60/376-572

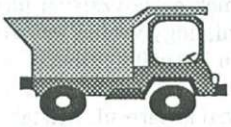

3951

Asztalitenisz

Négy versenyző képviselte városunkat az alapfokú megyei asztalitenisz versenyen. Közülük hárman dobogós helyen végeztek: László Gabriella (Berzsenyi) a második, Bognár Zsolt (Eötvös) és Tóth Imre (Berzsenyi) pedig a harmadik helyet szerezte meg.

MEGYEI EGYÉNI BAJNOKSÁG

Férfi páros:

1. Máthé Gyula–Ölbei Péter CVSE-MÁVÉPCELL, 2. Molnár Balázs–Tarr Sándor CVSE-MÁVÉPCELL

Ifjúsági páros:

1. Németh Tamás–Mészáros Ferenc CVSE GAYER DSK SZAK

Serdülő egyéni:

1. Németh Tamás CVSE GAYER DSK

3952

MÁVÉPCELL foci – öregfiúk a parketten

1. CVSE I., 2. CVSE II., 3. Csotrogányok, 4. Szivacsok.

A 12 csapat nagyon sportszerű mérkőzéseken nosztalgiázott.

3953

Apáczai Kupa '97

Az ország legjobb csapatai részvételével megrendezett remek hangulatú torna végeredménye:

I. Eötvös DSE–Apáczai Kiadó Celldömölk, II. DUNAFERR SE, III. Győr Gárdonyi, IV. Abony, V. Nyíregyháza, VI. Kiskőrös, VII. Hajmáskér, VIII. Sellye.

Különdíjasok: a legjobb kapus: Németh Tamás Celldömölk, gólkirály: Császár Gábor Celldömölk, a legjobb játékos: Miss Zoltán DUNAFERR SE.

3954

Veretlenül győztek

Nemzetközi ifjúsági teremlabdarúgó-tornát rendeztek Ikerváron, ahol szépen szerepelt a CVSE-Antók Nyomda csapata. 8 együttes közül veretlenül lettek kupagyőztesek.

A torna gólkirálya: Nyári Norbert (CVSE-Antók Nyomda).

A kupa végeredménye:

1. CVSE-Antók Nyomda, 2. Sárvár Kinizsi, 3. Körmend, 4. Lendva

3955

A CVSE CELLCOLOR férfi kézilabdacsapatának tavaszi sorsolása

1. forduló: 1997. március 29. 10.30 óra CVSE CELLCOLOR–MÁV ELŐRE SZFV.
2. forduló: 1997. április 5. 17.00 óra KOMÁROMI AC–CVSE CELLCOLOR
3. forduló: 1997. április 12. 17.00 óra CVSE CELLCOLOR–SZÉCHENYI FSC
4. forduló: 1997. április 20. 11.00 óra CVSE CELLCOLOR–AJKA HUNGALU
5. forduló: 1997. április 26. 16.00 óra MISCHER SE GYŐR–CVSE CELLCOLOR
6. forduló: 1997. május 3. 17.00 óra CVSE CELLCOLOR–VESZPRÉM ALSÓÖRS
7. forduló: 1997. május 8. 18.00 óra GYŐRI ETO KC II.–CVSE CELLCOLOR
8. forduló: 1997. május 17. 10.00 óra CVSE CELLCOLOR–VÁRPALOTA UNIÓ
9. forduló: 1997. május 25. 11.00 óra NITROKÉMIA–CVSE CELLCOLOR
10. forduló: 1997. június 1. 11.00 óra BALATONALMÁDI–CVSE CELLCOLOR
11. forduló: 1997. június 8. 11.00 óra SOPRON–CVSE CELLCOLOR

Magyar Posta

Magyar Posta Részvénytársaság Soproni Igazgatósága

Tisztelt Ügyfelünk!

Postáink húsvéti kínálatából ajánljuk figyelmébe a következőket:

+ húsvéti képeslapokat (szóló, borítékos, zenélő)
+ húsvéti édességeket (csokoládé tojás, csokoládé nyuszi)
+ húsvéti kifestőfüzeteket
+ húsvéti csibéket
+ gyermekjátékokat
+ húsvéti ajándékdobozokat

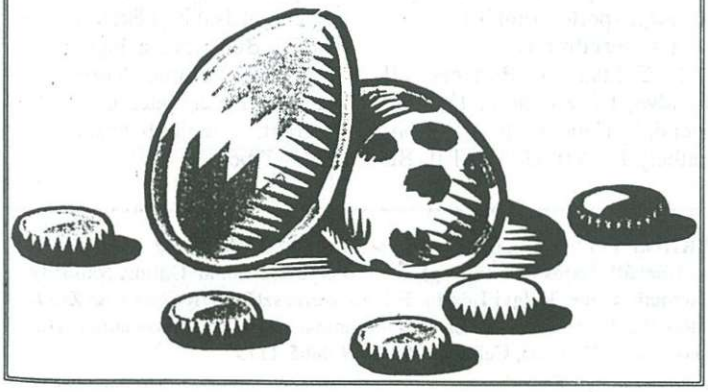

3956

Néphagyományok gyermekszemmel

A Kemenesaljai Művelődési Központ és a Kemenesaljai Néptánccsoport irodalmi pályázatot hirdet a celldömölki általános iskolák és a Berzsenyi Dániel Gimnázium 9 és 14 év közötti tanulói részére Néphagyományok gyermekszemmel címmel. A témát, a néphagyományokhoz, szokásokhoz kapcsolódó eseményt saját élményei alapján kell feldolgozni prózában vagy versben. A jeligés, maximum 3 A/4 oldal terjedelmű, kézzel írt pályamunkákat április 2-áig kell leadni a KMK-ban, vagy postán eljuttatni címünkre. A diákok három csoportban versenyeznek: I. csoport 9 és 10 évesek, II. csoport 11–12 évesek, III. csoport 13–14 és mindegyikben első, második és harmadik díj kerül kiosztásra. Az eredményhirdetés április 12-én lesz délután 5 órakor a KMK népművészeti kiállításán. A legjobb pályamunkákat a néptánccsoport gálaműsorán bemutatja.

Új szolgáltatás a postán:

Magyar Posta

Magyar Posta Részvénytársaság Soproni Igazgatósága

Könnyített kézbesítésű küldemény

Belföldi levélpostai küldemények feladásakor vehető igénybe.

A posta a küldemények felvételét igazolja, a kézbesítés azonban nincs kötve személyes átvételhez, így ez levélszekrény útján kézbesíthető. Amennyiben a feladónak a küldemény felvételéről igazolásra van szüksége (pl. határidőre történő feladás igazolása), célszerű közönséges levélpostai küldemények esetében ezt a különleges szolgáltatást igénybe venni. A levélszekrényes kézbesítés esetében a küldemény csak 25x35 cm méret és 250 g súlyhatárig, egyéb különszolgáltatás igénybevétele nélkül adható fel. Díja: a küldemény súlyára és fajtájára megállapított összeg + a különleges szolgáltatás díja.

Posta

✧ SPORT ✧ eredmények – események ✧ SPORT ✧

Megyei labdarúgó-bajnokság 3957

Természetesen 6 pont

Nárai–CVSE-Antók Nyomda 0:6 (0:4)
Nárai – 400 néző. Góllövők: Pécz (2), Dobány (2), Balhási (2)
CVSE-Antók nyomda: Nagy Z. – Nagy A., Csákvári, Latyák – Dobány (Dénes), Nagy I., Kelemen, Stieber (Mórocz) – Balhási – Pécz, Békés, Molnár. Sebestyén Attila edző szerint a két hazai játékos kiállítása után csak a gólkülönbség volt kérdéses.

CVSE-Antók Nyomda–Vasvár 5:0 (2:0)
Celldömölk – 100 néző. Góllövők: Pécz (3), Csákvári, Nagy I.
CVSE-Antók Nyomda: Nagy Z. – Csákvári, Latyák, Nagy A. (Molnár) – Dobány, Nagy I., Kelemen (Kónya), Stieber, Balhási – Pécz, Békés (Dénes). Végig mezőfölényben a hazaiak, a kapuhoz szegezett ellenfélnél sokkal többet tudnak a játék minden eleméből. Sebestyén Attila edző szerint a helyzetek kihasználása jobb is lehetne. A letámadásuk ellen nem sok mindent tudott kezdeni a vasvári csapat.

3958

NB II-es asztalitenisz-mérkőzés

Nagykanizsai Sörgyár–CVSE MÁVÉPCELL 8:10
Győztesek: Molnár Balázs 3 mérkőzésen,
Máthé Gyula 2 mérkőzésen,
Nyirő József 2 mérkőzésen,
Ölbei Péter 1 mérkőzésen.
Molnár–Nyirő páros 1 mérkőzésen,
Ölbei–Máthé páros 1 mérkőzésen.
Bravúros győzelem.

3959

NB III-as asztalitenisz-mérkőzés

CVSE MÁVÉPCELL II.–VASÉP 7:11
Győztesek: Balázs Gyula 3 mérkőzésen, Balázs Béla 2 mérkőzésen, Teket Attila 1 mérkőzésen, Szabó Ferenc 1 mérkőzésen.
Tisztes helytállás a listavezető ellen.

4000

Kupák, sportsikerek – futószalagon

Mivel az előző évek során – teljességgel alaptalanul – egyoldalú tájékoztatással vádolták meg – általában a szerényebb eredményt elérők – a tudósítót, ezért ez idáig nem számoltunk be részletesen az Eötvös Loránd Általános Iskola jelen tanévben elért sportsikereiről.

Az első félév lezárása azonban óhatatlanul felveti az összegzés igényét. Legeredményesebben a II. korcsoportos fiú kézilabdacsapat szerepelt. Megőrizve a tavalyi országos III. hely körüli jó formájukat, zsinórban aratták győzelmeiket. Március közepéig nyolc tornán diadalmaskodtak (ebből két kupagyőzelem), mindegyik esetben meggyőző fölénnyel utasítva maguk mögé az ellenfeleket. A sikerek alábbi mérföldkövei tartandók számon: DUNAFERR Kupa Dunaújváros, Diákolimpia I. ford. Celldömölk, Elektromos Kupa Budapest, Dunántúl Kupa Veszprém, Balázs Béla Kupa Győr, Ormánság Kupa Sellye, Apáczai Kupa Celldömölk, Somogyi Kupa Abony.

A jó csapatteljesítmény számokban is tükröződik. Az eddig lejátszott 34 mérkőzésen 34 győzelem született, 627 gólt lőtt az Eötvös csapata, s ezzel szemben csak 232 gólt kapott. (+ 395-ös gólkülönbség.) A csapaton belül jó egyéni teljesítmények is akadtak. Császár Gábor 8 alkalommal lett gólkirály, illetve a torna legjobb játékosa, Németh Tamás háromszor lett a legjobb kapus cím büszke birtokosa. A különböző tornákon megválasztott „all star" csapatokba Császár Gábor és Németh Tamás mellé két-két alkalommal választották még be Grebenár Gábort és Kazári Attilát.

A III. korcsoportos leány kézilabdacsapat a fiúkhoz viszonyítva ugyan szerényebb eredményekkel rukkolt elő, tőlük elvonatkoztatva, városi, illetve megyei szinten azonban mégis szép az eredménylista.

A Celldömölkön rendezett felkészülési kupán a II. helyet, az Eötvös Kupán Csurgón a II. helyet, míg Sellyén a III. helyet szerezték meg. A rangos Ferenczy-Kupán Budapesten a Kunhegyes és a Vasas Dreher mögött a bronzérem jutott a csapatnak, míg Lentiből kupagyőztesként térhettek haza. Legjobb játékos címet kapott Szomorkovics Lilla Lentiben, Kustos Judit Sellyén.

Az igazi mérce itt is a diákolimpia. A megyei négyes döntőbe meggyőző fölénnyel került az Eötvös leánycsapata, miután a második fordulóban 32:5 arányban a Répcelakot, 42:8 arányban a Gáyer Gyula Általános Iskola csapatát győzte le. A négyes döntő másik fix résztvevője a Nádasd csapata, a másik két hely még kiadó.

A kézilabda mellett feltétlenül megemlítendő a leány torna. A II. korcsoportos csapat Kovács Hajnalka edző irányításával a megyei II. helyet szerezte meg, s ezzel kivívta a területi döntőn való részvétel jogát. A csapat tagjai voltak: Csupor Szilvia, Horváth Georgina, Németh Viktória, Németh Jolán, Rába Andrea. Reméljük, hogy a területi döntőn is hasonló szép sikert érnek el, mint ahogy a kézilabdásoktól is bizonnyal elvárható a jó folytatás.

RL

4001

Diáksport Alsóságon

Az új alsósági tornacsarnokban rendezte meg a Városi Diáksport Bizottság az alapfokú asztaliteniszbajnokságot a város és városkörnyék iskolásainak. A verseny a házigazda Berzsenyi iskola vesenyzőinek sikereit hozta.

Eredmények:

Lányok: 5–6. osztályosok: 1. Németh Bettina, 2. Horváth Vivien, 3. Nagy Helga (Valamennyi Berzsenyi). 7–8. osztályosok: 1. László Gabriella, 2. Tóth Veronika, 3. Novák Adrienn (Valamennyi Berzsenyi).

Fiúk: 5–6. osztályosok: 1. Gócsei Tibor (Eötvös), 2. Boda Péter (Berzsenyi), 3. Bognár Zsolt (Eötvös). 7–8. osztályosok: 1. Tóth Imre, 2. Biczó Attila, 3. Kolompár András (Valamennyi Berzsenyi).

-vl-

4002

Óvodás teremlabdarúgó-torna

Tíz csapat, köztük külföldiek részvételével nagyon jó hangulatú, küzdelmes mérkőzéseket láthatott a szép számú közönség az alsósági sportcsarnokban.

A végeredmény:

I. Goldball I. Budapest, II. Lendva, III. Sárvár I., IV. Körmend, V. Celldömölk, VI. Szombathely II., VII. Goldball II. Budapest, VIII. Sárvár II., IX. Jánosháza, X. Szombathely I.

Különdíjasok: Gólkirály: Sebestyén Balázs Celldömölk, a legtechnikásabb játékos: Kovács Dániel Budapest, a legjobb kapus: Kocsis Adrián Körmend, a legjobb hazai játékos: Stubán Norbert, a legjobb hazai védő: Sallai Tibor.

ÚJ KEMENESALJA
CELLDÖMÖLK VÁROS ÖNKORMÁNYZATÁNAK LAPJA

Felelős kiadó: MAKKOS ISTVÁN polgármester. ✧ A szerkesztőbizottság tagjai: Dala József, Györe Géza, Horváth Lajos (örökös tag), Káldos Gyula, Molnár Gábor, Nádasdy Lajos (nívódíjas), Németh Tibor, Völgyi László. Felelős szerkesztő: BURKON LÁSZLÓ. Szerkesztőség: Celldömölk, Szentháromság tér 1. ✧ Nyomdai előkészítés: Szignatúra Kft., Szombathely. Nyomás: Antók Nyomda, Celldömölk. ISSN 0865-1175