VIII. ÉVFOLYAM, 24. (128.) SZÁM ■ 1996. DECEMBER 19.

Kreszneric Ferenc
Könyvtár
Celldömölk
Dr. Gáál Lajos tér 1

ÚJ KEMENESALJA

CELLDÖMÖLK VÁROS ÖNKORMÁNYZATÁNAK KÉTHETENTE MEGJELENŐ LAPJA ■ ÁRA: 25,50 FORINT

Békés karácsonyi ünnepeket, boldog új évet kívánunk minden kedves olvasónknak!

Az Új Kemenesalja következő, újévi első száma január 16-án jelenik meg.

3733

Nem épül öltöző Alsóságon

A celldömölki önkormányzat képviselőtestülete egy korábbi ülésén foglalkozott az Alsósági Sportegyesület öltözőgondjainak megoldásával. Tekintettel arra, hogy a most átadott sportcsarnok öltözőjének használata igen költséges, felvetődött egy olyan ötlet, épüljön a sportegyesület céljait szolgáló öltözőépület. A testület a kérdést a városfejlesztési, városüzemeltetési és környezetvédelmi bizottság hatáskörébe utalta. A bizottság olyan döntést hozott, hogy ne épüljön újabb épület, hanem az új tornacsarnok infrastruktúráját használják azzal, hogy a felmerülő költségeket az ASE kapja meg támogatásként. Ez az összeg 1997-ben előreláthatólag 130 ezer forint.

3734

Harmincéves a Liszt Ferenc Vegyeskar

December 8-án ünnepelte fennállásának 30. évfordulóját a celldömölki Liszt Ferenc Vegyeskar. A szakmunkásképző aulájában megtartott másfél órás hangversenyen az ünnepeltek mellett fellépett a külsővati kórus és a Kemenesalja Néptáncegyüttes két szólótáncosa, **Kovács Szilvia** és **Jankó Péter** is.

A kórus 1966-ban alakult Kisipari Szövetkezetek Kórusa néven, majd három év múltán kiegészült a pedagógusokkal. Így a létszám már 70-80 főre duzzadt. A karnagy kezdettől fogva **Süle Ferenc** tanár volt. A megalakításban jelentős szerepet vállalt a kórus két – jelenleg is aktív – alapító tagja, **Balogh István** és **Döbörhegyi László**. A kórus kibővítésében pedig elévülhetetlen érdemei voltak **Németh Lászlónak**, az akkori művelődési osztályvezetőnek. Közülük most Balogh István és Döbörhegyi József emléklapot vehetett át **Makkos István** polgármestertől Süle Ferenc társaságában a város kórusmozgalmában kifejtett tevékenységéért. Hasonló elismerést kapott a vegyeskar is.

A kórusban folyó igényes munkát számtalan

(Folytatás a 2. oldalon)

3735

Közmeghallgatás a városrendezési tervről

Tudósítás a képviselő-testület üléséről

November 27-én tartotta rendes képviselőtestületi ülését Celldömölk önkormányzata. Az első napirendi pontban közmeghallgatás szerepelt a városrendezési tervről. A szokásostól eltérően ezen szépszámú érdeklődő is megjelent.

Az eddigi, javaslatokkal módosított elképzeléseket lényegretörően, de minden szükséges részletre kitérően ismertette a Schömer Urbanconsult Kft. vezetője, a terv készítője. A közmeghallgatás résztvevői néhány kérdést tettek fel, míg két szakember, **Portschy Tamás** és **Kovács Ferenc** építészek részletesen kifejtették szakmai véleményüket néhány kérdésről. Főleg a Sárvárt Pápával összekötő közút gondjáról szóltak, mivel az elképzelt vasúti felüljáró még hosszú ideig nem épül meg.

Makkos István polgármester zárszavában kifejtette, hogy a terv módosítására még van lehetőség, a rendeletet az esetleges konstruktív módosítások beépítése után a testület januárban fogja tárgyalni és – remény szerint – elfogadni.

A folytatásban egy, mindannyiunkat érintő áremelésről szóló rendeletet fogadtak el a képviselők. A Volán helyi járatának jegyárairól van szó. Az új árak, amelyek 1997. január 1-jétől lesznek érvényesek, a következők: a vonaljegy 54, a havi arcképes bérlet 1170 forint.

A két ülés között töréntekről szólva a polgármester beszámolt a VASTÁVHŐ és a Pharmaco Rt. közgyűléséről. **Baranyai Attiláné dr.** jegyző e napirendi pont keretében szólt a folyószámlára beérkezett pótelőirányzatok összegéről. A továbbiakban ismertette a hóeltakarításra és egyéb téli szolgáltatások elvégzésére megkötött szerződéseket, a Turisztikai Egyesület megalakításának az előkészületeit és a vadászati törvény végrehajtását illető döntéseket.

A következő napirendi pontként az 1997.

(Folytatás a 2. oldalon)

SZÁMÍTÁSTECHNIKAI SZAKÜZLET ÉS SZERVIZ 9500 Celldömölk, Tompa M. u. 19. Tel.: (20) 214-658.
Nyitva: páratlan: H–P 9.00–13.00. páros: H–P 14.00–18.00, Szo 14.00–18.00 *Tudja már Ön, hogy mit tesz a karácsonyfa alá? ITT A LEHETŐSÉG!*

LOGO COMPUTER

LOGO Home AMD 5x86/133	AT 486 DX PCI 256K Cache, 4MB RAM, 850 MB HDD, 1.44 FDD, VGAcard PCI 1 MB, Mini ház + táp, bill., egér	60 850 Ft
LOGO Optimal (Office) AMDK K5-P 100	INTEL TRITON VX PCI 256K Cache, 8 MB RAM, 850 MB HDD, 1,44 FDD, VGAcard PCI 1 MB, Midi ház + táp, bill., egér	77 250 Ft
LOGO Professional PENTIUM 133	INTEL TRITON HX PCI 256K Cache, 16 MB RAM, 1,3 GB HDD, 1,44FDD, VGAcard PCI 2 MB, Midi ház + táp, bill., egér	121 000 Ft

Természetesen az általunk javasolt konfigurációtól eltérő kiépítéseket is összeállítunk. Az árak az áfát nem tartalmazzák!
KELLEMES KARÁCSONYI ÜNNEPEKET KÍVÁNUNK MINDEN KEDVES VÁSÁRLÓNKNAK!

Közmeghallgatás a városrendezési tervről

(Folytatás az 1. oldalról)

évi pénzügyi terv koncepciója került megvitatásra. A tervezetet a polgármester ismertette, külön kitérve a bizottságok és a részönkormányzatok részéről érkezett módosítási javaslatokra. A pénzügyi terv nem jósol könnyű évet, a gazdálkodási fegyelem szintjének tovább kell emelkednie, további megszorításokat lesznek kénytelenek foganatosítani stb. **Erdélyi Antal** képviselő szerint újra át kell világítani az intézményeket, és a városgondnokság kérdésével is újra kell foglalkozni. Biztosan lehet még találni rejtett tartalékokat. **Vinter József** szerint a pénzügyi terv készítésekor magasabb összeget kell biztosítani a városi szintű rendezvények pénzelésére. Ugyanígy ügyelni kell a dologi kiadások tervezésére is, hiszen ezek esetében évek óta nincs figyelembe véve az infláció. Külön kiemelte a közalkalmazottak béren felüli juttatása felülvizsgálatának szükségességét, hiszen az évek óta ígért ruhapénzkérdést sem sikerült ez idáig rendezni. Válaszolva Erdélyi képviselő felvetésére elmondta, hogy csak a nem kötelező tevékenységi formáknál lehet csökkentést eszközölni.

Fontos és a város kórházi ellátásának átszervezéséhez elengedhetetlen döntéscsomagot fogadtak el a képviselők. Ez alapján megszüntetik a Celldömölki Városi Kórház-Rendelőintézet nevű intézményt, és helyette 1997. január 1-jei hatállyal, közösen a megyei önkormányzattal megalakítják a Kemenesaljai Egyesített Kórház Celldömölk nevű egészségügyi intézményt, amely magában foglalja a kórház mellett az intaházi Pszichiátriai Rehabilitációs Intézetet is.

A folytatásban a zárt ülés 1. számú napirendi pontját, az érintett beleegyezésével, nyílt ülésen tárgyalták meg. A Kresznerics Ferenc Könyvtár igazgatói állására meghirdetett pályázat elbírálása volt a téma. A tisztségre egy jelölt, **dr. Bellérné Horváth Cecília,** a jelenlegi igazgató pályázott. Az illetékes bizottság véleménye szerint a benyújtott program alapos és realitásokon alapszik, úgyhogy a jelenlegi vezető kinevezésének a meghosszabbítását javasolta a képviselő-testületnek. Ezt a javaslatot a képviselők egyhangúlag el is fogadták.

A helyi televízió műsorkészítési szerződésének a meghosszabbítása is napirendi pont volt a folyó ügyek között. A képviselők egyhangú döntése alapján a jelenlegi vállalkozóval, **Tarczi Csabával** az érvényben lévő megállapodást néhány apró változtatása mellett, meghosszabbítják a műsorkészítési szerződést 1988. december 31-éig.

Györe Géza

Harmincéves a Liszt Ferenc Vegyeskar

(Folytatás az 1. oldalról)

előkelő minősítés mellett 20 rádiós, 3 televíziós és egy kazettafelvétel is jelzi. A Liszt Ferenc Vegyeskar 16 alkalommal lépett fel külföldön, 8 országban öregbítve a magyar kultúra, ezen belül a kórusmozgalom hírnevét.

– Szakmailag a néemt és a spanyol utat értékelem a legmagasabbra – mondja Süle Ferenc karnagy, akit arról kérdeztem, hogyan lehet 30 évet eltölteni egy kórus élén.

– Nagyon egyszerű oka van: azt csinálom, amit nagyon-nagyon szeretek. Munkámat nagy szakmai alapossággal végzem, s így a fejlődés, az eredmények sem maradnak el. Az eredmények pedig egyre többre sarkallnak mindenkit.

Az örökifjú Süle Ferencre tekintve nehéz elképzelni, hogy a nyugdíjhoz közeleg, pedig az az idő is egyre közelebb jön. Addig is: kórus és karnagy lelje még sok-sok örömét egymásban, a kórusművészet kedvelőinek boldogságára!

Völgyi L.

3736

Búcsúest a telefonkezelőknek

A távközlési hálózat korszerűsödésével sokunk „ismeretlen ismerősei", a telefonos kisasszonyok és hölgyek Celldömölkön is átadták a helyüket az automata rendszereknek. A nehéz pillanatokat megkönnyítendő, már június óta folytak az előkészületek az őket köszöntő búcsúestre.

November 16-án a Kemenesaljai Művelődési Központban **Pálné Horváth Máriának,** az intézmény igazgatónőjének és **Sághy András** evangélikus lelkésznek a bevezető gondolatai után színes, tartalmas műsor következett. Előbb az evangélikus óvodások léptek a színpadra, majd a zeneiskolások ragadtatták tapsra zongora- és fuvolajátékukkal a közönséget. Az „Új Barát" Alkoholellenes Klub színjátszóinak jelenetét „A néma levente" egy részlete követte **Fonyó Roberta** előadásában. Megható záróakkordként **Kiss Flóra** és **Tóth Ferenc** tolmácsolásában hangzott el az örökzöldnek számító Sír a telefon című sláger.

A műsor végén a RÁBACOM Rt. által felajánlott két telefonkészüléket sorsolták ki a nézők között, majd fogadás következett az egykori telefonos hölgyek és asszonyok részére.

Fotó: Vadady György

Decemberi moziműsor

18–22. Kábelbarát;
20–21. A halál napja (csak este);
27–29. Bujtor István: A három testőr Afrikában.

3737

Mit fogtok készíteni az ünnepnapra, az Úr Ünnepnapjára?

Hóseás ótestamentomi próféta kérdezte meg ezt Izrael népétől akkor, amikor az eltért az Úrtól és a kegyelem hívása – „szeretetet akarok" –, de hitetlenség miatt az ítélet szavai is zúdultak fülükbe. Időszerű kérdés ez manapság is számunkra a karácsonyi ünnepre készülőben. Szívemhez úgy ütődnek e szavak, mint a harangnyelv a haranghoz, és régi, régi emlékeim úgy sorjáznak elém, mint gyermekkoromban az ünneplők a falusi templomokba ballagtak zsoltárokkal a kezükben komótosan. Akkor valami csöndes áhítat töltötte be a falvakat, de még a városokat is. Ma, ebben a démonivá lett világban nincs áhítat, a külső világ harsány zaja túlkiabál mindent. A kereskedők egymást túlharsogva új fortélyokkal igyekeznek becsalogatni bennünket, hogy sovány pénztárcánkból is költsünk minél többet drága ajándékokra. Ma is sodor az újabban megszokott pogány karácsonyi kényszer: eszem-iszom, költekezem. Bírjuk még idegekkel, erővel, pénzzel?! Fortyog bennünk a keserűség, és rezignáltan mondogatjuk inkább indulatosan, mintsem alázatosan a prófétai kérdésre a választ: nehéz, nagyon nehéz most az ünnepre készülés!

Bizony nagyon nehéz meghallani az angyali üzenetet: Megtartó született ma néktek! Isten legelső karácsonyi üzenetének ez a magva. Az első karácsony ajándéka a Megtartó Úr, Jézus Krisztus, akit maga az élő Isten készített örök ajándékul a mindenkori bűnös embervilágnak, minden embernek, nekünk is. Ez azt is jelenti, hogy a földről nem vezetett út felfelé, csupán Isten szeretetéből, Isten kegyelme trónusától lefelé volt és van út.

Mi lehet, mi legyen a válaszod a prófétai kérdésre? Az, ami azon az éjszakán a pásztoroké volt, miután az angyalok elmentek tőlük a mennybe, így szóltak egymáshoz: menjünk el egészen Betlehemig. Magadat kell felkészíteni, és el kell menni, el kell indulni Betlehembe. Betlehembe eljutni azt jelenti, eljutni a békességet, erőt, bűnbocsánatot, üdvösséget adó Krisztusig, el egészen a golgotai keresztig! A prófétai szó és az evangélium egy döntő irányvonalat szab, és mindenkinek magának kell eldöntenie, hogy saját élethelyzetében mit készít az Úrnak ünnepnapjára.

A pásztorok amikor pedig meglátták, elbeszélték mindazt, amit e gyermek felől mondtak nekik az angyalok, s dicsérték az Urat. Áldjuk, dicsérjük, hirdessük mi is az Úr Jézust, akin botránkoztak a farizeusok és az írástudók, s ma is ezt teszik a hozzájuk hasonlók. Áldassék és dicsértessék az aranyszandálos előkelőségek és adidas cipőkben divatozók között a mezitlábas Krisztus. Áldassék és dicsértessék Isten Fia, aki nem rabszolgáktól cipelt, drágakövekkel kirakott hordszéken és nem Mercedesen, BMW-n, hanem kölcsönszamár hátán haladt pálmaágas, virágesős úton a hozsánnázó nép között. Áldjuk Jézusunkat, aki az őt háromszor megtagadó Péternek megbocsátott, és nekünk is megbocsát, elfedezi vétkeinket vére hullásával. Áldjuk Jézust, aki betért a megvetett vámoshoz, és szállást vett nála, s aki ott áll a mi ajtónk előtt is, hogy megnyíljék előtte és velünk vacsoráljon. Kövessük Jézust, ha töviskoszorút kell is hordanunk, erejéből jut nekünk is. Kérjük Jézust, segítsen, hogy elhordozhassuk s megnevelhessük a farizeusokat, róla bizonyságot téve, és jó szándékukat valóra válthassák a mai pilátusok. Áldjuk Jézust, aki szeretett engem és feláldozta magát értem.

Mennyei seregek örömhimnuszával meghirdetett karácsonyi gyermek, betlehemi jászolbölcső szalmaágyán pihegő kisded, keresztre feszített megváltó Krisztusunk: jöjjön el immár a Te országod, ahol békességben egymást szerető népek s emberek, boldog emberiség bírja ezt a gyönyörű földet, és él annak meg nem szennyezett jóízű gyümölcseivel. Így élhessen az idők szorításában lélegzet után kapkodó magyar népünk is!

Nádasdy Lajos

VASI JÓZSEF 3738

Esti hóesés

Csillan a csillag a hóban
s pillinkéz pehely-pilleteg.
Hópihe, száz téli lepke,
bódult, csapongó, szép, beteg.

Hullnak, s ha fénykörbe érnek
lelkükben megcsillan a láng.
Sár-halállal se törődve
terítnek szőnyeget alánk.

Szállnak a légből a földre,
hogy ne lássék meg a nyomort.
Ám a fagyban, hó alatt is
emberben, földben forr, csak forr.

De most ne a szegénységről,
a szépről szóljon téli dal.
Hullongázz hó és lelkem vidd
az esti égbe magaddal.

Mert kell a szép. A hó alatt
látatlan is csak egyre fut,
távol gyönyörét csodálni
csal magával az országút.

S hogy udvarol az esti ég!
Kékké becézi a havat.
A tér narancs-villanysora
szerelemfényébe avat.

Háztömbök ablaksor-tüze
pihék elé hódolva hull.
Hány fényes gyermekszem nézi
torzonborz üstöke alul.

S a hó csak száll, libeg, esik...
Fehér lesz minden reggelig.
De akkor majd a téli táj
gyermekzsivajjal megtelik.

Kristály, hány csillog a hóban?
Pillinkéz... csendesül hullta...
Kihuny az ablakok fénye...
Perc perceg... ahogy tanulta...

S a torony őrző magányán
öblösen kondul az óra...
a bongás fázósan száll még...
s fagyottan hull le a hóra...

3739

Az Isten számít rád

Egyedül az Isten tud alkotni,
de az alkotást te tudot érvényre juttatni.

Egyedül az Isten tud életet ajándékozni,
de te tudod tovább adni és vigyázni rá.

Egyedül az Isten tud egészséget ajándékozni,
de te tudod megtartani és a beteget gyógyítani.

Egyedül az Isten tud hitet ajándékozni,
de te tudod a bizonyosságodat adni.

Egyedül az Isten tud reménységet plántálni,
de te tudsz a testvérnek bizalmat szavazni.

Egyedül az Isten tud szeretet ajándékozni,
de te tudsz mást szeretetre tanítani.

Egyedül az Isten tud békét ajádnékozni,
de egyedül te egy mosolyt.

Egyedül az Isten tud erőt adni,
de te tudsz az elcsüggedtbe erőt önteni.

Egyedül az Isten az Út,
de te tudod azt másnak megmutatni.

Egyedül az Isten a fény,
de te tudsz mások szemébe ragyogást hozni.

Egyedül az Isten tud csodát tenni,
de te tudod ehhez az öt kenyeret és a két halat hozni.

Az Isten egymagában mindenre képes,
mégis úgy látta jónak, hogy rád is számítson.

(Egy brazíliai közösség imája)

3740

Karácsonyi miserend

Celldömölk

Római katolikus egyház

December 21-én este 6 órakor: ünnepélyes adventi gyertyagyújtás.

December 22-én vasárnapi miserend; a fél 9-es szentmise keretében gyermekbeszámoló a betlehemi útról.

December 24-én du. fél 3-kor: óvodások és alsó tagozatosok számára Az első magyar királyi család karácsonya című játék a ministránsok előadásában; fél 5-kor: az ifjúság zenés karácsonyi műsora.

December 25-én éjfélkor: ünnepélyes éjféli nagymise Jézus születésének emlékére. 25-én reggel 7 órakor a szentmise elmarad. Utána vasárnapi miserend. 26-án: teljes vasárnapi miserend.

December 27-én, 28-án és 30-án du. 2–6 óráig: a gyerekek jótékony célú háromkirály-járása.

December 31-én este 6 órakor: ünnepélyes év végi hálaadás.

Január 1-jén: teljes vasárnapi miserend.

Szent Márton Otthon

December 19-én du. 3 órakor karitász karácsony az idősek és nyugdíjasok számára.

Evangélikus egyház

December 20-án, pénteken délután 15 órakor a GÁYER iskola ádventi és karácsonyváró kórushangversenye.

December 22-én, vasárnap délelőtt 10 órakor: ádvent 4. vasárnapi istentisztelet az iskolások karácsony-szentesti műsorával.

December 24-én, kedden délelőtt 10 órakor kórházi kórtermi istentiszteletek.

December 24-én este 6 órakor szentesti istentisztelet.

December 25-én délelőtt 10 órakor karácsonyi istentisztelet úrvacsoraosztással.

December 26-án délelőtt 10 órakor karácsonyi istentisztelet úrvacsoraosztással.

December 29-én délelőtt 10 órakor az esztendő utolsó vasárnapjának istentisztelete.

December 31-én este 6 órakor óév esti istentisztelet.

Január 1-jén délelőtt 10 órakor újévi istentisztelet úrvacsoraosztással.

Minden vasárnap és ünnepnap estéjén 6 órai kezdettel esti istentiszteletet tartunk.

Alsóság

Ökumenikus karácsonyi hangverseny az evangélikus templomban december 22-én, vasárnap du. 5-kor. Közreműködik a Berzsenyi Lénárd Általános Iskola énekkara.

Római katolikus egyházközség

December 24-én, kedden du. 4 órakor: Jézuska-várás; éjjel 12 órakor: éjféli mise.

December 25-én, szerdán de. 10 órakor ünnepélyes nagymise.

December 26-án, csütörtökön de. 10 órakor ünnepélyes nagymise.

December 31-én, kedden du. 5 órakor: évzáró ünnepélyes nagymise.

Izsákfa

Római katolikus egyházközség

December 25-én de. 1/2 9 órakor: ünnepélyes nagymise, ennek keretében a hittanosok pásztorjátéka.

Evangélikus egyházközség

December 20-án, pénteken du. 4 órakor: **Alsóság:** ifjúsági karácsony – *gyülekezeti terem.*

December 21-én, szombaton du. 3 órakor: **Kemeneskápolna:** ökumenikus istentisztelet (karácsonyi műsorral) – *római katolikus iskola.*

December 24-én, kedden du. 4 órakor: **Alsóság:** gyermekek karácsonya.

December 25-én, szerdán de. 10 órakor: **Alsóság** (úrv.); du. 2 órakor: **Kemeneskápolna** (úrv.) – *ökumenikus kápolna;* du. 3 órakor: **Kisköcsk** (úrv.) – *római katolikus iskola.*

December 26-án, csütörtökön de. 10 órakor: Alsóság (úrv.)

Deccember 29-én, vasárnap de. 1/2 9 órakor: **Izsákfa** (úrv.) – *ifjúsági terem.*

December 31-én, kedden este 5 órakor: **Alsóság:** óév esti hálaadás.

3741

Felszentelték a Szent Márton Otthont

Már hetek óta folyt a lázas készülődés Celldömölkön a volt Lázár-ház épületében. A celli katolikus hívek – kicsinyek és nagyok – a „legszebb ruhájába" akarták öltöztetni új otthonukat, mire eljön a felszentelés napja. November 23-án kora délután zsúfolásig megtelt a tágas terem a házigazdák lelkes seregével: a Szent Benedek Katolikus Általános Iskola tanulóival, a ministránsokkal, a fiatalok és szülők közösségeivel. S ahogy ez a világ bármely pontján lenni szokott, ha házszentelőre készültek, jelen voltak a közelebbi és távolabbi barátok, akik kapcsolódni kívántak a celliek örömához. A vendégek között köszönthettük a neudaui testvér egyházközség plébánosát, **Alois Tiebert** és munkatársait, Güssing polgármesterét, Burgenland tartományának országgyűlési képviselőjét, **Peter Vadászt.** A helyi önkormányzat képviselői között pedig **Vinter Józsefet** és **Süle Ferencet.**

Három órakor megérkezett, akit különösen vártunk, **dr. Konkoly István** megyés püspök, hogy az egyház áldását adja az új közösségi házra, a Szent Márton Otthonra. A püspök örömmel ajánlotta a jelenlévő papok figyelmébe a celli példát, hiszen egy ilyen ház által új tartalmat kaphat kereszténységünk. Már nemcsak a templom falai között vallhatjuk meg hitünket, hanem kilépve onnan, elkezdődhet az apostoli munka, s a hívőkön kívül minden szeretetre éhezőt befogadhatunk új otthonunkba.

A szentelési ünnepség után **Nagy József** plébános háláját és köszönetét fejezte ki az áldozatkész híveknek, akik idejüket és anyagi forrásaikat nem kímélve azon fáradoztak, hogy összekovácsolódott közösségük szép környezetben működhessen tovább. Közülük tizenegyet – jelképesen – oklevéllel is jutalmazott.

De szép példáját adva, hogy a celldömölki egyházközségben nem csak a felnőttek munkája hatékony, a felszentelés után a katolikus iskolások és fiatalok adták elő zenés színdarabjukat Szent Márton fénye címmel. A kisgyerekek nagy boldogságot szereztek szüleiknek és a jelenlévőknek őszinte, odaadó játékukkal. Az előadás végén a püspök atya nemcsak elismerően szólt a látottakról, hanem meleg szavakkal köszönte meg József atya fáradozását, és bátorította: íme, érdemes volt annyi áldozatot hozni a nehezen induló egyházi iskoláért, hiszen a boldog gyermekarcok már a beérett gyümölcsei. Továbbá megjegyezte, hogy Jézus sosem hagyja cserben a benne bízókat.

Aztán eltelt a délután, a vendégek hazamentek. A gyerekek, fiatalok és szüleik pedig – most már igazi családi légkörben – ott maradtak, hogy önfeledten megünnepeljék új, közös otthonukat. Boldogságukban volt valami idilli, ami nem a finom vacsora vagy a minden korosztály igényét kielégítő zene gyümölcse volt csupán. Midegyikük szívében mélyen beleírva ott lakozott a jézusi kérés: „Szeressétek egymást, ahogy én szeretlek titeket!" Ezáltal tudott együttlétük maradandó fénnyé válni, ahogy Szent Márton fénye világít ma is.

Hetényi Rita

3742

Kemenesaljai községek, polgármesterek

Karakó

Karakó címere

Karakó nemcsak a Kemenesaljának, hanem Vas megyének is az egyik legrégebbi települése. Nevével már az Árpád-kori oklevelekben is találkozunk. A legősibb ilyen okmány 1257-ből való. A település területén megtalálhatók a kurucok által készített sáncok, melyeket később Karakó-vár néven emlegettek. Történelmi múltjában említhetnénk Magyar Bálint és végvári vitézeinek harcát a törökkel, a település szerepét Bocskai dunántúli harcaiban. 1707-ben Bottyán János az osztrákoktól hódította vissza a területet. A 18–19. században kedvelt területe volt a betyároknak is, mint Sobri Jóska, Patkó Jancsi és Savanyu József. Karakó lakóinak száma még 1945 körül is 1200-1400 volt. Ma 256-an lakják...

Elekes János polgármester 1955-ben született, tősgyökeres karakói. Autószerelő szakmája van, amelyet 1971-ben szerzett Ajkán. Kezdetben a helyi téeszben dolgozott, 14 év óta pedig a vízmű karbantartója. A polgármesteri teendőket tiszteletdíjasként látja el 1990 óta. Alpolgármester: **id. Tolnai Imre.** A képviselő-testület tagjai: **Horváth Tamásné, Németh Istvánné, Németh Sándor** és **Takács János.** Jegyző: **Varga Sándor.** Háziorvos: **dr. Kiss Imre.**

Amikor Jánosházánál rákanyarodunk Veszprém irányába a 8-as számú főútra, szinte még fel sem gyorsul a kocsink, máris Karakó határában vagyunk. Nem kell sokat autóznunk, hogy a falu szép, rendezett központjában találjuk magunkat. A vadonatúj faluházat megpillantva automatikusan csettint az ember, hogy ez igen! Egy pillanatra el is felejtjük, hogy egy megyeszéli kis településen járunk. Ezt az érzésünket talán egy kicsit Jánosháza közelsége is okozza.

– Elég, ha mi érezzük – mondja Elekes polgármester –, s örülök, ha legalább a vendég nem érzékeli. Az az igazság, hogy 1990 óta az önkormányzat nagyon sokat tett azért, hogy szebb, jobb, rendezettebb legyen a falu. Minden fillér sorsát többször is megfontoljuk, mert csak így juthatunk előbbre. Valamivel könnyebb lenne a dolgunk, ha mint más, hasonló adottságú kis falu, mi is megkapnánk az önhibáján kívül hátrányos helyzetű település minősítést.

– Talán a főútvonal közelsége is akadályozza ezt...

– Lehet, hogy vannak, akik így gondolják, de ebből sajnos nincs előnyünk még az autóbuszjáratok tekintetében sem. Sokan el is távoztak tőlünk Jánosházára, Celldömölkre, Sárvárra vagy Ajkára. Hál' isten, 1990-ben megállt ez a folyamat. Sőt! Most 22-vel többen vagyunk, mint akkor.

– S milyen a lakosság életkor szerinti összetétele?

– Mintegy 20 százalék a 18 éven aluliak aránya. 40 az óvodás- és iskoláskorúak száma, és mintegy 10 középiskolásunk van. A faluban sem óvoda, sem iskola nincs. Minden gyermekünk Jánosházára jár. A felnőttek közül is többen az ottani üzemekben találnak munkát, vagy éppen a kertai faüzemben. A közelmúltban idetelepült Jánosházáról egy vállalkozó, ő is ad munkát több embernek itt helyben. A nyugdíjasok aránya, ugyanúgy, mint a többi faluban, nálunk is magas, mintegy 60–65 százalék. Őket gyógyszertámogatással, rendkívüli segélyekkel segítjük. November 10-én szerveztünk számukra egy jól sikerült nyugdíjastalálkozót, ezen 54-en vettek részt. Az iskolások 4-5 ezer, az óvodások 2-2 és fél ezer forint beiskolázási segélyt kapnak évente, és autóbuszbérletet. A fiatalok lakásépítését most 50 ezer forint kamatmentes kölcsönnel tudjuk támogatni. 1990 óta 3 új ház épült a faluban, és 4-5 új család épült le nálunk. Ezen kívül sok házat felújítottak, modernizáltak.

– Milyen intézmények működnek a faluban?

– Az új faluházban kapott helyet a polgármesteri hivatal, az orvosi rendelő és a könyvtár. Ezen kívül van postahivatalunk – bár ezért több esetben is harcot kellett vívnunk –, és van egy önkéntes tűzoltóegyesületünk is. A lakosság ellátását vegyesbolt, italbolt, élelmiszerdiszkont szolgálja. Utóbbinak nagy előnye, hogy nyitva van este, és szombat–vasárnap is. Többféle szakember is található a faluban. Vannak esztergályosaink, varrónő, ács, lakatos, autószerelő, és gyógynövény-feldolgozó is lakik a településen. Ezen a téren tehát nem panaszkodhatunk.

– Mik azok az eredmények, amelyek a rendszerváltás óta születtek a faluban?

– A faluközpont új képét 1992-ben alakítottuk ki. Erre az időszakra tehető a Kossuth utca vízelvezető árkainak betonozása is. A celli áfészzel közösen felújítottuk a Pálos-kolostort, utakat, járdákat betonoztunk. Bevezettük a kábeltévét, ami a lakosságnak egy fillérbe sem került. A lakosság tájékoztatása érdekében hangosbemondót építettünk ki a falu egész területén. A falu történelmi múltját és a jelen önbecsülését jelzi, hogy '93. augusztus elsején zászlót és címert avattunk. Az előbbrelépést szolgálta a közvilágítás bővítése és modernizálása, a játszótér felújítása és bővítése. Korszerűsítettük és fejlesztettük a temetői ravatalozót is. A legújabb, a közelmúltban felavatott faluház, ami 5 millióba került. Hozzá kell tennem, sok önzetlen munkavégzés is volt, elsősorban asztalos- és kőművesmunkában, amit nem is tudunk kellőképpen megköszönni a mestereknek. Ha körülnéz a szemlélődő, rengeteg tuját láthat a faluban. Ezeket is az utóbbi időben telepítettük.

– Milyen terveik vannak a jövő évre?

– Tovább akarjuk javítani és betonozni a vizesárkokat, szeretnénk teljesen berendezni a faluházat. Továbbra is megoldásra vár a falu gázrendszerrel való ellátása. 3 milliót kellene befizetnünk, ez túl sok. Más megoldás után nézünk, és meg fogjuk oldani ezt is.

Völgyi László

3743

Celldömölk évszázadai

11. Izsákfalva, más néven Bokod

A millecentenárium sokrétű rendezvényeihez kapcsolódóan, szeretnénk áttekintést adni olvasóink számára városunk történetéről, múltjáról, fejlődéséről azért, hogy jobban otthon érezzék magukat benne, egészen magukénak érezzék, és az érte való felelősségtudatuk egyre jobban szívükbe gyökerezzék. Ha olvassák és kérdéseik merülnek föl, s azokat megírják: hiteles feleletet is kapnak.

A település ma városunk alkotó része, mondhatjuk: harmadik kerülete. Ezért mindenképpen illőnek, sőt szükségesnek tartjuk, hogy sorozatunkban erről is szóljunk. Igaz, hogy megjelent a falu monográfiája (Tungli Gyula: Izsákfa évszázadai), mégis úgy véljük, lesz hasznos kiegészítő, sőt új mondanivalónk, hisz olvasóink közül nagyon sokan nem ismerik a kiadványt. Rögtön hozzátesszük azonban azt is, hogy a könyv anyagát semmilyen formában nem használtuk, hiszen a szerző a felhasznált irodalom forrásanyagában két tanulmányunk felhasználásáról amúgy is szól.

A jelenlegi falu nagyon késői eredetű, bár határrészei ősi emberi települések nyomait hordozzák és őrzik a rézkortól a római koron át a mai napig. Sőt, az 1995. évi régészeti feltárások őskori, újkőkori településnyomokról is hírt adnak. A település neve – ISAAKFALVA al. nom. (= más néven) BOKOD elnevezéssel – hiteles okmányban 1402-ben fordul elő először! Különböző névvariációk léteztek: Izakfalwa, Isaakfalwa al. nom. Kis-Bokod, Isakfa, Saagfo vel Isákfalva, a végleges IZSÁKFA névig (a variációkat nem soroltuk föl mindet!). Keletkezése előtt két élő falu volt: a mai Bokod-puszta és En (Eny), melynek nevét az erdő és az elpusztult malomhely őrzi. EN (Eny) nevével hiteles oklevelekben 1252-ben, 1283. és 1311. években találkozunk. A Héder-nembeli Mark János birtoka Bokoddal együtt, majd Nádasdy Tamásé, enyingi Török Istváné, Tallián Sándoré, végül a Somogyiaké. Még előbb a SÁNDOR családé.

BOKOD nevével 1278-ban találkozunk először hiteles okiratban a BOKODI *család történetével* kapcsolatban. A család egyik ősének, ISAAKnak fia Jekkel (= Jakab) leányát vette feleségül (Erzsébetet) DEMENKBELI Mihály fia Antal. Jekkel fia Bokodi Andrásnak felesége: Dömölki Lőrinc fia Jakab leánya Ilona. A kapcsolatos eseményekkel 1391. és 1397. években találkozunk.

Az Izsákfa falunév tehát szerintünk ennek a Bokodi Izsáknak nevével kapcsolatos, és valószínűsíthető is az, hogy valami okból a család ősi faluját odahagyva, attól kisebb távolságban alakította ki allodiumát, építette föl családi kúriáját, s ezzel lerakta egy újabb település alapjait. Ebből a különálló családi uradalomból fejlődött ki a mai település. Ezt igazolja az, hogy 1599-ben Isáákffalwán *Laurentius Literatus* és *Petrus Szabó* taxatus nemesek 1-1 forint adót fizettek, Bokodon *Pauli Krakkay* bír 1/1 portát, ugyanakkor Bokodon deserta, azaz elhagyott 6 (hat) porta van és egy malom, melynek tulajdonosa *Joannais Szalay*.

Az említetteken kívül birtokosok voltak itt a Chóron, a Dömölky, a Himfy, a Hosszutóthy, a Liszthy családok és a 17. s 18. században került szinte teljes egészében a *Sándor*, majd a Somogyi család birtokába. Az izsákfalvi (sághfai) *Sándor* család megalapítója, Sándor György és felesége Nyikos Anna 1622. július 7-én kapták nemességüket II. Ferdinándtól. A család címere: a fiait keble vérével tápláló pelikán, kék mezőben. Három fiuk István, László és Ferenc, a két utóbbi *híres kuruc ezredes*. Sándor Ferenc másodszor nősülve Pázmándy Évát vette feleségül, az ő Judit nevű leányukat vette nőül Ásvai Jókay Sámuel. Sándor Juditnak unokája Jókai Mór. Ennek másodunokatestvére Thaly Kálmán, és így a híres izsákfalvi-sághfalvi származású kuruc óbesternek két országos hírű, sőt Jókaiban világhírű magyar író ivadéka van!

Az 1627. évi Vattban tartott lustrán megjelent és összeírt nemesek (egytelkesek) között Goda Jánost és Szabó Imrét jegyezték föl. Az 1720. évi összeírásban curiális községként szerepel, négy magyar nyelvű nemesi családdal. Az 1741. évi nemesi összeírásban Isákfa lakosai közül nemesek: Micháél Vörös, Georgius Szabó, Benedictus Csomasz, Andreas Banyo, Micháél Vecsey, Stephanus Vecsey és Martinus Baliko. A Mária Terézia korából való úrbéres viszonyokat feltáró adatok szerint Izsákfán a földesúr: Somogyi Ferenc, tiszta magyar lakosságú falu, melyben szabadköltözésű jobbágyok laknak. Egész telek szám: 2,32-ed. Telkes jobbágy: 8. Zsellér: 0. Az összes úrbéresek: 8. Egész telekhez járó szántó: 18, rét: 8. A teljes úrbéres földterület: 54, telkes jobbágyoké. Somogyi Ferenc birtokos még Mersén és Rendeken (Zala vm.). A faluban örökös jobbágy nincs!

A II. József korában tartott népszámlálás Izsákfalva népességéről a következő adatokkal szolgál: magyar község, birtokos Somogyi János és mások. A házak száma: 34, családok száma: 62, jogi népesség: 287, távol van: 4, lakos 283, házas férfiak száma: 55, nőtlen férfi: 95, összesen: 154, nők létszáma: 133, nemes: 27, polgár: 2, paraszt: 12, polgár és paraszt örököse: 16, zsellér: 41, egyéb: 8, sarjadék 1–12 évesig 36, 13–17 évesig: 12.

Ha ezeket az adatokat számszerűleg összevetjük az akkori Kis-Czell adataival, Izsákfa felülmúlja ez utóbbit, és mégis ma az egyik város, a másik pedig e városnak csupán kerülete, de alkotó része.

Az 1784-ben megejtett megyei egyházi összeírási adatok szerint Izsákfa Alsóság filiája, ahol is a birtokos katolikusok száma: 80, a birtok nélkülieké: 40, az összes katolikus 120. A birtokos evangélikusok lélekszáma: 58, a birtoktalanoké: 35, az összes evangélikus 93. A két felekezethez tartozók lélekszáma 213. Parochiális ház a faluban nincsen.

Bokod-En (Enyi) – Izsákfa történelmi viharok után többször települt falu, határában ősi múlt örökségét őrzi. A régészek szerszámai vallatása nyomán 1962-ben római őrhely nyomait, 1995-ben avar kori falusi temető sírjait tárták föl. A temető a 7. század végére s a 8. század elejére keltezhető!

Nádasdy Lajos

3744

Egészségnevelési délutánt tartottak november 22-én az alsósági iskolában. A legnagyobb érdeklődés Tompa Kálmánné természetgyógyászattal kapcsolatos előadását kísérte. Az 5–6. osztályos kislányok a serdülőkor egészségügyi és higiénés problémáiról kaptak hasznos és megszívlelendő tanácsokat Martoniczné Németh Éva védőnőtől. Szó esett a fogápolás fontosságáról is. Sok volt az érdeklődő azon a videovetítésen, amely a droghasználat káros hatásairól szólt.

völgyi

Az Új Kemenesalja hirdetési tarifái 1997-ben:

– egész oldal	16 000 forint
– fél oldal	8 800 forint
– negyed oldal	5 600 forint
– nyolcad oldal	3 900 forint
– tizenketted oldal	2 100 forint
– apróhirdetés	600 forint

A hirdetési díjakat 25 százalék áfa terheli.

A többször, azonos szöveggel hirdetők megjelenésenként

5 százalék kedvezményt kapnak.

Lapunk megbízott, hivatalos hirdetésszervezője **Nagy Antal** Celldömölk, Mikes Kelemen utca 31. szám alatti lakos, a polgármesteri hivatal műszaki osztályának ügyintézője.

VAS MEGYE ÉS SZOMBATHELY VÁROS REGIONÁLIS VÁLLALKOZÁSFEJLESZTÉSI ALAPÍTVÁNYA VÁLLALKOZÓI KÖZPONT

A VÁLLALKOZÓI KÖZPONT a következő ingyenes és kedvezményes szolgáltatásokkal áll kedves ügyfelei rendelkezésére:

- MIKROHITEL NYÚJTÁSA
- TANÁCSADÓI HÁLÓZAT
- OKTATÁSI PROGRAMOK
  - VÁLLALKOZÓI ISMERETEK
  - NYELVTANFOLYAMOK
  - SZÁMÍTÁSTECHNIKA
  - SPECIÁLIS TRÉNINGEK
- ÜZLETEMBER-TALÁLKOZÓK
- RENDEZVÉNYEK SZERVEZÉSE

A Vállalkozói Központ alirodát működtet Bükön, Celldömölkön, Csepregen, Sárváron, Vasváron és Szentgotthárdon.

9700 Szombathely, Petőfi S. u. 1/B
9701 Szombathely, Pf.: 372
Tel.: 94/326-048, 326-049
Fax: 326-049

FIGYELEM!

Autópiacot rendezünk a KORONA ABC előtt lévő piactéren minden páros hét szombatján.

VÁRJUK ÉRDEKLŐDÉSÜKET.

Polgármesteri Hivatal, Celldömölk

Rendelje meg a lakására az Új Kemenesalját 1997-ben is!

Tisztelt Olvasóink!

A lapáremelést – sajnos – 1997-ben sem kerülhetjük el. Az Új Kemenesalja tulajdonosa és kiadója, a Celldömölki Polgármesteri Hivatal jelentős mértékben részt vállal a lap előállításának tetemes költségeiből, ennek ellenére kénytelenek vagyunk lapszámonként 2 forinttal emelni az árat. Az előfizetők a januártól esedékes 27,50 helyett lapszámonként csak 26 forintot fizetnek, így éves szinten – 24 megjelenéssel számolva – 36 forintot megtakarítanak. Ráadásul nem kell fáradniuk. Ha előfizetnek, a postaládájukban találják a lapot. Az áremelés ellenére bízunk abban, hogy Önt továbbra is az Új Kemenesalja olvasóinak széles táborában tisztelhetjük 1997-ben.

A Szerk.

ELŐFIZETŐI MEGRENDELŐLAP

Ezennel megrendelem az Új Kemenesalja című lapot, amelynek előfizetési díja 1997-ben

☐ egész évre 624 forint,
☐ fél évre 312 forint,
☐ negyedévre 156 forint.

Kérjük, az előfizetés időtartamát jelölje X-szel!

Név: .....

Cím: .....

Dátum: ..... Aláírás: .....

A megrendelőlapot a celldömölki postahivatalba kérjük eljuttatni. Az előfizetésről ott adnak további tájékoztatást.

3745

Anyanyelvek dicsérete

Az anyanyelv mindenki számára más, és mégis ugyanaz. A francia anyanyelve a francia, a németé a német, a magyaré a magyar, az aranyosszéki magyaré az aranyosszéki magyar, az erdélyié az erdélyi. Mindenki beszédében van valami újszerű, valami, ami a másában nincsen meg. De az anyanyelv mindenki számára a legjobban ismert nyelv, amit kiskora óta beszél, amit édesanyjától, szüleitől tanult.

Egy nyelv minden zegét-zugát, titkát, ízét, zamatát csak úgy értheted meg, ha az a nyelv anyanyelved – mondta Lőrincze Lajos. Kosztolányi szerint a rossz dolgokról, kellemetlen körülményekben, idegen nyelven lehet legjobban beszélni, az anyanyelvet a kellemes dolgok elmondására, kifejezésére kell tartogatni. Kazinczy Ferenc így fogalmaz a nyelvről: „A nyelv az legyen, aminek lennie illik, hív, kész, tetsző magyarázója mindannak, amit a lélek godol és érez." Lennie illik menedéknek, bevehetetlen várnak, ostromolhatatlan kastélynak, olyan erődnek, ahol árulók nincsenek.

Egy ilyen várban a fegyvert is maga a nyelv jelenti. Tamási Ábeljéhez hasonlóan nyelvünkkel bosszút állhatunk és életet menthetünk. De ezt a fegyvert meg kell tanulnunk használni, meg kell tanulnunk úgy bánni vele, ahogy hatalmas ereje megkívánja. Hiszen a nyelv maga a világ, szókincsünk bővülésével világunk is szélesedik, mind nagyobb és nagyobb világot mondhatunk magunkénak. Mert ahány szót birtokolunk, annyi fogalmat is ismerünk, az olyan tárgyakat, melyeknek nevét nem hallottuk, valójában magukat a tárgyakat sem ismerjük még.

A kisgyermek világa még nagyon kicsi, hiszen szókincse sem olyan gazdag még. Legnagyobb talán a költők, írók világa, mert szókincsük legbővebb, ők mozognak legotthonosabban az anyanyelv útvesztőiben, ők ismerik a helyes utakat, legelrejtettebb ösvényeket, várurai e bevehetetlen várnak, kincsét, gazdagságát úgy értékesítik, hogy egyetlen gyöngyszemszót sem hagynak földre hullni, nem engedik leperegni a csillagokat.

E csodálatos világba az anyák vezetik be gyermekeiket, ők tanítanak az első szavakra, világismeretre.

Ha az anyanyelv világ, akkor a legszebb világ mindenki számára anyanyelve, amelyben otthon érzi magát, ahol a szavak mosolyognak, sírnak, mulattatnak. Saját nyelvünkön a szavakat annyira találónak érezzük, hogy szinte lehetetlen arra gondolni, másképpen, más szóval is el lehet mondani ugyanezt. A nyelv egyben barátaink, rokonaink nyelve, azoké, akikkel megosztjuk örömünket, bánatunkat, olyanoké, akiket mindig magunk mellett tudunk.

Beszédünk ünneppé varázsolhatja a hétköznapot, megszürkítheti az ünnepet, örömöt lophat a bánatba, gyógyírul szolgálhat a sebre, élesztő fűként, fiatalító forrásvízként hathat. Belesűrűlt a hegyi patak csobogása, a meghajló fűzfa bánata, fészkét építő fecske öröme, a meghasadó szikla fájdalma.

Anyanyelvünk legnagyobb kincsünk. Vigyázni kell rá, megőrizni. Anyanyelv nélkül silánnyá válna örömünk, bánatunk elviselhetetlenné. A nyelvünk őrzi barátkozásainkat, harcainkat, benne van a múltunk, történelmünk, s ha vigyázunk rá, a jövőnk.

Keszeg Anna
Torda (Románia)

3746

Gimnazistáink sikere az Én iskolám című pályázaton

A magyar államalapítás 1100., az első magyar iskola alapításának 1000. évfordulója tiszteletére a Vas Megyei Pedagógiai Intézet iskolatörténeti pályázatot hirdetett 1995 szeptemberében. A pályázók – egyénileg vagy csoportosan – iskolájuk történetét különböző módon dolgozhatták fel. Megírhatták egy meghatározott időszak történetét, vagy az iskola kisugárzó hatását a benne végzett jelentősebb személyek, vagy az ott tanított tudós-művész tanárok, tanáregyéniségek életútján keresztül. Feldolgozhatták az iskola tanórán kívüli tevékenységét is: diákmozgalom, sport stb. Fontos feltétel volt az, hogy a kutatásnak meg kellett felelnie a hitelesség, ellenőrizhetőség követelményének.

Az ünnepélyes eredményhirdetésre 1996. november 30-án Szombathelyen került sor a III. Vasi Pátria Nap keretében. A 13 beérkezett pályamunka közül hatot az 50 éves jubileumra készülő celldömölki gimnazisták készítettek.

A pályázaton szép celli siker született: II. helyezett: **Vinter Krisztina** (6/4.) Egy tanárlegenda: Jónás Márton című dolgozatával. II. helyezett: **Horváth Eszter** (6/5.) Vétségek és büntetések – fegyelmi esetek a celldömölki Berzsenyi Dániel Gimnáziumban 1946–1981 között című dolgozatával. III. helyezett: **Makkos Dalma** (6/5.) Üzenet egykori iskolámba – Kósa András életműve című dolgozatával.

Dicséretben részesült: **Kocsis Edit–Kovács Kornélia** (IV. A) Testnevelés és honvédelmi oktatás a celldömölki gimnázium 50 éves történetében című dolgozatával, **Bedy Csilla** (IV. B)–**Bedy Eszter** (6/5.) Az iskola is ad talán pogácsát – interjú Lendvai Szabolccsal, valamint **Borovszky Tamás–Csite László** (6/4.) Diákmozgalmak a Berzsenyi Dániel Gimnáziumban című dolgozatával.

A Vasi Pátria Napon a falukrónika-író pályázaton is eredményt hirdettek. A még nyomtatásban meg nem jelent munkák közül **ifj. László Ervin** Nemeskocs község története és demográfiai helyzete című munkáját részesítették jutalomban.

Dr. Lenner Tibor

Ne feledje: Új Kemenesalja 1997-ben is kéthetente! A celldömölki családok 80 százaléka ezt olvassa.

Joó Andrea rajza

3747

Világjáró kemenesaljaiak

Pőcze Gyula hajóskapitány

Amikor indulóban vagyok Celldömölkön a Berzsenyi utca 4. számú házához, hogy becsengessek, Adyt olvasok. Célomnál fogva Az Értől az Óceánig című verset szemezgélem. Tudom, hogy más hangzat ez, de felmegít, mint a kíváncsiság. Nem erőltetem, nem akarom – másról van szó –, de a vers valahogy a szándékhoz tartozó. „S ha rám jön a szittya magasság, / Ha száz ajok fogja a vérem, / Ha gátat túr köl ezer vakond, / Az Óceánt mégis elérem, / / Akarom, mert az bús merészség, / Akarom, mert világ csodája, / Valaki az Értől indul el / S befut a szent, nagy Óceánba." Így Ady!

Beszélgetünk a már nyugdíjas

élete kikötőjébe érkező **Pőcze Gyulával** lakása meghitt csendében. Mögötte van már a tengerek megjárt világa. Budapesten született, de ahogy mondja, ő cellai, nem is akar más lenni. Szülési helyét véletlennek gondolja, mint vasutasszülők gyermeke látta ott meg a napvilágot, ahol az édesapa éppen szolgált. A ka-

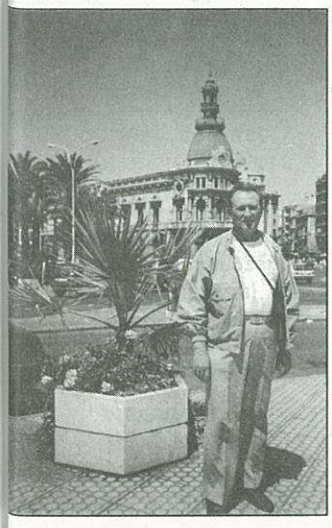

tonaságtól hadnagyként szerelt le, és a MÁV Ferencvárosi Kultúrotthonában volt könyvtáros, ahol az akkori közlekedési miniszter is megfordult, amikor 1958-at írtak. Gyula fiatal, karakteres legény volt már. Menjetek tengerésznek – mondta a miniszter, így lett hajósinas a TOKAJ nevét viselő hajón a Duna-tenger Hajózási Rt.-nél. Tanfolyamok következtek, alkalmassága megfelelt az előírásoknak, és a Borsod névre keresztelt hajón dolgozott. Mindez kezdete a harmincöt évet kitevő tengerészéletnek.

A celli fiú hajóparancsnokként, kapitányként fejezte be pályafutását, négy aranycsík a tiszti zubbonyán, elsőtiszt a parancsnoki poszton. Közepes nagyságú tengerjáró hajókon dolgozott, a neveket sorolja: HAZÁM, SOMOGY, DUNA, BUDAPEST, LINA, KRISZTINA és a többiek. Minden hajón jól érezte magát, nem tesz kivételt. A legutolsó szolgálati helyén, a LINA névre külön is figyel. A fényképek rengetegében válogatva az élmények áradata hullámzik, akár a tenger. Arra a kérdésre, hogy a hajózási évek alatt mennyi mérföldet szeltek át, nem tud válaszolni. – Ez lehetetlen – mondja. Bejárta a földrészeket, kikötött Argentínában, Brazíliában, Afrika számos országának kikötőiben. Amikor minderről szó esik, kérdezni kell – talán naivul, annak a részéről, aki nem látott nagyobb vizet a Balatonnál: félt-e valaha a nagy tengerek hullámain hajózva? – Igen – mondja egyszerűen, hisz tart az ember a hajó meghibásodásától, mert ha valami baj, illetve hiba akad, akkor nincs mozgásban, nem lehet kormányozni, és a hullámok felborítíhatják. Félni azonban nem nagyon lehet, nincs rá idő. Ha az ember dolgozik, nem ér rá különösebben félni. Volt eset, hogy aknára futottak, de megúszták. Tudni kell, hogy a tengerészek nagyon vigyáznak a hajóra, azt nem lehet elhanyagolni.

Közben más kérdés kívánkozik. Az időtöltés milyen a hajón, a munka mellett? Míg nem adatott televízió, addig a társasjáték segített az időtöltésben. És az ital? – fogalmazok óvatosan. – A tengerész az tengerész! Az ital nem volt tiltva, étkezéshez járt azoknak, akik nem voltak szolgálatban. Három deci jó bor naponta. – És a szilveszter? – Akkor a koccintáshoz pezsgő is előkerült, sőt megünnepeltük a név- és szülinapokat. Mint parancsnoknak volt úgy, hogy háromszáz liter borom tartalékon rejtőzött. De a szolgálat szigora betartatta a rendet.

A fotókon bemutatta a hajóélet számos szép pillanatát: szolgálatot, ünnepi tortás asztalt, a társaságot, az összetartozást, a barátkozást. Ennyi év után elmondhatja, hogy olyan személyt, akikre haragudhatna, nemigen tudna említeni. A politika egyáltalán nem zavarta hangulatukat, ki volt az iktatva az életükből. A hajós életforma, szellemisége az mindenben más. És a csillagok? – kérdezem. – Megtanultuk értésüket, mert amíg rádiós irányítás nem volt működőben, a tájékozódás a csillagok alapján történt. Három csillag kellett a számításban. Ma már műholdas lehetőségek szolgálják a támpontokat, de a csillagok mindig célba vezettek minket. Különben is a nagy tengeren egy-két százméteres eltérés nem okozhat gondot, célba

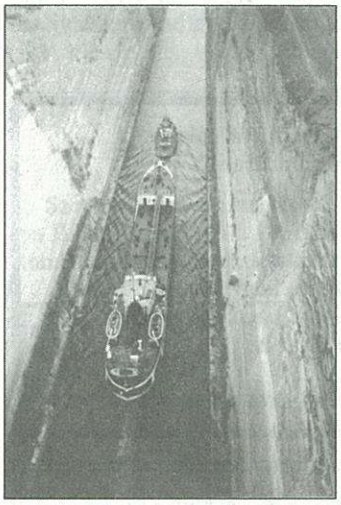

értünk. – Honvágy? – Az mindannyiunkban munkált, de azért átsegített, hogy időközönként hazaértünk. A feleségem is sokszor hajózott velünk, 38 országban járt. No meg voltak otthonra emlékeztető kedves vendégeink is. Például a költöző madarak. A fáradt fecskék ellepték a fedélzetet, senki nem bántotta őket. Az egyébként ragadozónak számító sólyom a kezünkből fogadta el a falatokat. És az okos kísérőink, a delfinek felejthetetlenek.

A beszélgetést csak abbahagytuk, előkerültek a tengerészegyenruhák, a fotók halmaza az asztalon. Még egy kérdés: viszszavágysz a tengerre? – Ez már bennem él, a hajós életforma áthatja minden napomat – válaszolja. – Sok országot bejártam, de a hazámat nem cseréltem föl, magyar vagyok, Magyarország az első és egyedüli hazám. Szívesen megyek, ha hívnak az iskolás gyerekek közé, elmondani a hajósélményeket. Különben – dobozokat vesz elő – modellezek, témám a vasút, hisz ilyen családból származom. Most egy évet szentelek annak, hogy gyönyörű vitorlás hajót szerkesszek, minden alkatrész megvan ehhez. Így is hajózom tovább, no meg kapok üdvözlő képes levelezőlapokat a valamikori társaimtól, beosztottaimtól, a tenger tehát jelen van a celli lakásunkban.

Így hullámzik az emlék.

Dala József

Sorozatunkat 1997-ben folytatjuk világjáró kemenesaljaiak bemutatásával

3748

Hová lett a telefon(ígéret)?

Celldömölk is bekerült (végre!) a telefonnal jól ellátott és a távhívás rendszerébe bekapcsolt települések sorába. Igazán csak pénz kérdése bármely lakásban, házban a távbeszélő. De hogyan telefonáljon az a halandó, aki valamilyen ok miatt nem tudott magának beszereltetni egy távbeszélő-állomást? Az ő részére találták ki a nyilvános telefonfülkéket.

Lapunk ez évi augusztus 15-ei számának 10. oldalán szó volt a nyilvános állomásokról is. A cikkben leírtak alapján reménnyel vártuk a nyilvános fülkék folyamatos cseréjét, vagy például a Sághegyen akár csak egy segélykérő állomás felszerelését is. Telt-múlt az idő... Engedjék meg, hogy a jelenlegi tarthatatlan helyzetre egy velünk megtörtént eset kapcsán hívjam fel az illetékesek figyelmét!

A napokban – hazaérve a városból – sághegyi lakásunk ajtaján egy cetlire írt üzenet várt bennünket: távollétünkben kerestek minket, és hívjuk vissza őket sürgős ügyben köcski lakásukon! A szomszéd Turistavendéglőbe nem mehettünk, tudjuk, hogy hetek (hónapok?) óta nem működik a telefonjuk, mert a sághegyi buszvégállomástól nem messze leszakadt a légvezeték. Akkor, körülbelül 1 hét után megjavították ugyan: egy vékony fehér szigetelt vezetéket fektettek a fűbe és a bokrok közé, de nem tartott egy hétig sem, mert elszabta valaki. Azóta már legalább 50 méter hiányzik is belőle...

Autóbusszal mentünk a Hegyi úton lévő, úgynevezett Fabolt előtti nyilvános fülkéhez. Bár ne szálltunk volna le az autóbuszról! Nem volt telefonkészülék a fülkében. Mit tehettünk? Maradt lehetőségnek a Sági utca és a Mátyás király utca sarkán lévő 3. számú postahivatal. Odagyalogoltunk.

A postahivatal bejárata mellett, a kapuszín alatt van (volt) egy telefonfülke. Oda nyitottunk be először. Penetráns szag csapott meg bennünket, szemetet és pókhálót láttunk, de telefonkészüléket sehol. Bementünk a hivatalba, ahol a hivatalvezető sajnálattal adta tudtunkra, hogy a bent lévő telefonfülkében sincs telefon, ezért telefonálni onnan sem tudunk! A visszahívás elmaradt, s egy régi, de jól bevált módszerhez folyamodtunk: lapot írtunk, amiben arra kértük ismerőseinket, hogy szíveskedjenek levelet írni!

Nem folytatom. Ugyanis a folytatás nem tőlem, tőlünk, a Ságon és Sághegyen lakóktól függ. Arra gondolni sem merek, hogy mi történne akkor, ha orvosra, mentőre, tűzoltókra, rendőrökre lenne szükség. Talán egy nagy T-betűt kellene festeni minden olyan házra, ahol van telefon, és a bajban szívesen segítenének?

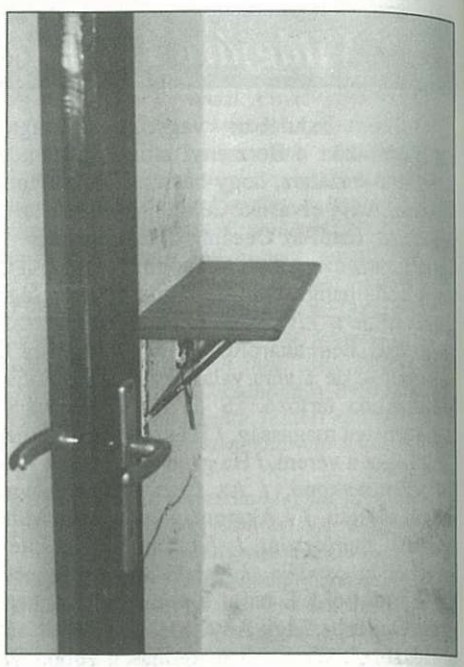

Mihók Tamás

3749

Karácsonyi rendezvények a Kemenesaljai Művelődési Központban

December 18-án Keresem a karácsonyt címmel ünnepi műsor bemutatása lesz 14 órakor az Eötvös Loránd Általános Iskola, 15.30-kor a Gáyer Gyula Általános Iskola tanulói részére.

19-én 17 órakor az Ádám Jenő Zeneiskola tartja karácsonyi hangversenyét a színházteremben.

20-án 9 órakor a 410. Sz. Szakmunkásképző és Szakközépiskola tanulói diáknapi rendezvényt tartanak a színházteremben.

21-én 18 órakor a Keresem a karácsonyt című összeállítás bemutatása felnőtteknek. Ekkor tartják a képzőművészeti nyereményjáték sorsolását.

3750

Becsületességből jeles

December elején **S. Miklósné** azzal kereste meg szerkesztőségünket, hogy köszönetét szeretné kifejezni a Celldömölki 1. Sz. Postahivatal egyik dolgozójának.

A következő történt: S.-né valamelyik nap pénzt adott fel az 1. sz. postán, és elfizette magát 1000 forinttal. Akkor ő ezt észre sem vette. A posta egyik becsületes dolgozója, **Dugmanics Istvánné** azonban még aznap este a lakására vitte a pénzt. (Ugye nem kell külön hangsúlyozni, hogy rokkantnyugdíjas esetében ezer forint is igen nagy pénz (S.-ék nagyon sokra értékelték a postai dolgozó cselekedetét.

Vele együtt kívánunk mi is a munka terén megbecsülést, sok sikert és jó egészséget a becsületes postásnak! **V. L.**

Mély fájdalommal értesülünk róla, hogy sporttársunk, barátunk

WÖRÖS SÁNDOR

nincs többé!

Szeretnénk részvétünket nyilvánítani, és megköszönni családjának, hozzátartozóinak, hogy támogatták kedvenc elfoglaltságában Sanyi bácsit és egyúttal a Celli kutyásokat is.

MEOE Celldömölki Szervezetének tagjai

ÁFÉSZ 5. Sz. Vas-Műszaki bolt dolgozói

kellemes karácsonyi ünnepeket és boldog új évet kívánnak minden kedves vásárlójuknak!

GARDENIA

ÖLTÖZTESSE ABLAKAIT GARDÉNIÁBA

a Celldömölk, Sági u. 6–8. sz. alatti márkaszaküzletből!

Széles választékban kaphatók függönyök, karnisok, terítők, frottíráruk

Kellemes karácsonyi ünnepeket kívánunk kedves vásárlóinknak!

MÁRVÁNY

MUNKARUHA, CSEMPE, JÁRÓLAP KISKERESKEDÉS

Celld., Mikes K. u. 27.

Munkaruhák, munkavédelmi cipők.

Csempék, járólapok széles választéka.

Fürdőszoba-berendezések, szaniterek, csaptelepek, fugázóanyagok, csempe-, járólapragasztók.

Minden kedves vásárlónknak kellemes karácsonyi ünnepeket kívánunk!

✧ *SPORT* ✧ eredmények – események ✧ *SPORT* ✧

3751

Terematlétika – 181 indulóval

December 7-én a Kisiskolák portversenye sorozatban teremlétikai versenyt rendeztek az lsósági tornacsarnokban, meyen 181-en álltak rajthoz. **Eredmények:** 5–6. osztályosok – 20 -es rajtverseny: 1. Oszkó Éva ,76 és Gyürüsi Zsolt 3,52; 2. Tai Veronika 3,81 és Enzsöl József 3,55; 3. Fenyő Friderika ,93 és Elekes Szabolcs (E.heye) 3,80.

Ötösugrás: 1. Bódai Szilvia ,19 és Lendvai Gábor 10,15; 2. Molnár Krisztina 8,65 és Horváth Balázs (N.simonyi) 9,42; 3. Szigethy Teodóra 8,92 és Sületz Richárd (K.mihályfa) 9,42.

Magasugrás: 1. Tanai Veronika 120 és Zsédenyi Gábor (E.heye) 120 cm; 2. Farkas Barbara (E.hetye) 110 és Hanzsér Bálint 20 cm; 3. Szigethy Teodóra 110 s Kovács Tamás 120 cm.

Súlylökés: 1. Tanai Veronika ,10 és Lendvai Péter 10,80; 2. Farkas Barbara 7,90 és Kovács Tamás 10,80; 3. Szigethy Teodóra 7,70 és Nagy László 10,10 m.

7–8. osztályosok – 20 méteres rajtverseny: 1. Ebergényi Andrea 3,56 és Vánkos Tamás (K.mihályfa) 3,42; 2. Tóth Veronika 3,65 és Katzser Ádám (E.hetye) 3,48; 3. Ferencz Adrienn (N.simonyi) 3,78 és Szabó Levente (K.mihályfa) 3,72.

Ötösugrás: 1. Tóth Veronika 10,78 és Vánkos Tamás 11,92; 2. Kovács Katalin 9,73 és Németh Gergő 11,33; 3. Lang Tünde 9,65 és Kiss Tibor (K.mihályfa) 10,74.

Magasugrás: 1. Tóth Veronika 125 és Vánkos Tamás 140; 2. Ölbei Georgina (K.mihályfa) 120 és Szabó Levente 140; 3. Ebert Zsanett 120 és Tóth Miklós 140 cm.

Súlylökés: 1. Tóth Veronika 7,80 és Birkás Jenő 11,30; 2. Ölbei Georgina 7,30 és Németh Gergő 11,20; 3. Ebert Zsanett 7,10 és Kiss Tibor 10,30 m. (Ahol nem jelöltük az iskolát, a Berzsenyi iskola versenyzői.) -vl-

„Karácsony szívünk édes reménye"

Advent és a karácsonyi ünnepek közötti négy hét
a szeretet és a megbékélés időszaka az egész világon.
A Magyar Posta – mint minden évben – így az idén is megnyitja
a **Karácsonyi Posta** kapuit a Fejér megyei Nagykarácsony postáján.
Itt látják el a világ bármely pontjára küldött ünnepi jókívánságokat
azzal a különleges bélyegzővel, amely a gondoskodás,
a szeretet, az egymásra való nagyobb odafigyelés szimbóluma lehet.

Ha különleges meglepetést szeretne nyújtani
szeretteinek, üzleti partnereinek, feladáskor
10 Ft-ért küldeményét Nagykarácsonyon keresztül kérje,
az ország valamennyi postáján.

„Nagykarácsonyon keresztül küldje a szeretet jelét!"

3752

Alapfokú kézilabda-bajnokság

Alsósági tornacsarnok, női mérkőzések:

Berzsenyi–Jánosháza Szent Imre 10:1 Egyértelműen jobb volt az alsósági csapat.

Eötvös–Jánosháza 16:12 Az Eötvös a második félidőben saját dolgát nehezítette meg a magára találó egyházi iskolával szemben.

Berzsenyi–Eötvös 5:5 Idegtépő mérkőzésen a küzdelem dominált, mint ez az eredményből is kitűnik.

5–6. osztályosok mérkőzésén:

Berzsenyi–Eötvös 7:7 A ságiak 4:1-re is vezettek, de aztán feljött az Eötvös, és döntetlenre mentette a mérkőzést.

3753

Birkózás

Az ostffyasszonyfai egyesület versenyzői remekül szerepeltek a JÁnosházán megrendezett diák „A" és „B" kategóriájú szabadfogású viadalon.

Eredményeik:

„A" kategória 24 kg: 2. Pongor Zsolt, 28 kg: 2. Kovács Zsolt, 32 kg: 1. Somogyi Ernő, 35 kg: 2. Horváth Róbert, 38 kg: 1. Pongor Zoltán, 2. Smidéliusz Balázs, 50 kg: 1. Csőre Szabolcs.

„B" kategória 33 kg: 1. Ádám Zoltán, 50 kg: 3. Keszthelyi Ottó.

A kemenesaljai utánpótlásbázis töretlen fejlődését mutatja, hogy óriási küzdelemben, egyetlen ponttal sikerült megelőzniük a csapatversenyben a nagy hagyományokkal rendelkező Haladás VSE gárdáját.

Végeredmény: 1. Ostffyasszonyfa 38 pont, 2. Haladás VSE 37 pont, 3. Bük 33 pont.

3754

NB II-es férfi asztalitenisz-mérkőzés

CVSE-MÁVÉPCELL–Győri Széchenyi FSC 15:3

Győz: Molnár Balázs 4, Nyírő József 4, Frei Péter 3, Ölbei Péter 2, Molnár–Frei és Nyírő–Ölbei párosok.

Könnyed játékkal magabiztos győzelem a győri főiskolások ellen.

3755

NB III-as férfi asztalitenisz-mérkőzés

CVSE-MÁVÉPCELL II.–Sümeg 14:4

Győz: Máthé Gyula 4, Balázs Béla 3, Teket Attila 3, Balázs Gyula 3, Máthé–Szabó páros.

A kiesés ellen küzdő Sümeg nem tuda megszorítani a cellieket.

3756

Arany Kupa – 3. a Gáyer

Szentgotthárdon az Arany Kupa II. korcsoportos fiú kézilabda tornán a Gáyer iskola csapata 3. helyezést ért el. A torna legeredményesebb játékosa címet Geier Gábor kapta.

Molnár & Molnár Kft.
9500 Celldömölk, Tó u.
Tel./Fax: 06/60/376-416

RENAULT
ÉLMÉNY VELE ÉLNI

Kellemes karácsonyi ünnepeket
és boldog új évet kíván
minden meglevő és leendő ügyfelének a
Renault Molnár–Molnár Kft.

✧ SPORT ✧ eredmények – események ✧ SPORT ✧

Lesz-e sportcentrum a ligeti pályából? 3757

Szponzori értékelés a labdarúgó-bajnokság őszi idényéről

A kitűzött célt végső soron teljesítette a megyei bajnokságban szereplő CVSE-Antók Nyomda labdarúgócsapata, hiszen első helyről várhatja a tavaszi folytatást. **Antók Zoltán,** a névszponzor képviselője lapunk számára adott nyilatkozatában tágabb összefüggésekbe ágyazva már az NB III-as követelményrendszerre és helytállásra tekintettel értékelte az őszi idényt, és felvázolta a formálódó nagyszabású fejlesztési elképzeléseket.

– Hogyan értékelhető az őszi idény alapvetően sikeres, de eléggé hullámzó teljesítménye?

✦ Az őszi idény közepe után volt egy huszáros, hétgyőzelmes időszakunk. Minden sorozatnak vége szakad egyszer, és az utolsó néhány meccsre bizonyos szellemi fáradtság érződött a csapaton, valamint a koncentrálás is csökkent a hat pont előny birtokában. A gond a Csepreg elleni találkozóval kezdődött, ami hiába végződött 1:1-re, ha a bíró igazságos, akkor elveszítjük a mérkőzést. (Meg kell jegyeznem, hogy ez volt az egyetlen őszi találkozó, amikor javunkra tévedtek a játékvezetők.) Ezzel újra egy rossz szériába esett a csapat, de ennek különösebb jelentőséget nem tulajdonítok. Mindennek megvan az előnye: így felnagyítva látjuk a hibákat és a kiküszöbölendő hiányosságokat.

– Változik-e a keret a bajnokság második felére?

✦ A márciusi startnál már azzal a játékosállománnyal akarunk kezdeni, amely az NB III-ban is gond nélkül képes lesz helytállni. Egy kész, összeszokott gárdát szeretnénk létrehozni a tavasz folyamán. E célt szolgálja a játékoskeret 18 főre szűkítése, hogy mindenkinek több esélye nyíljon a szereplésre. A 22-es keretre év elején szükség volt, de az eddigi tapasztalatok alapján mindenképpen indokolt ez a lépés.

– A kulcsemberek kiesése rögtön érezhető volt...

✦ Az őszi idény második felében Nagy Istvánnal, Kelemen Kornéllal és Pécz Károllyal erősítettünk, akik stabil pontok lehetnek, de természetesen idő szükséges a beépülésükhöz.

– Tavasszal hét mérkőzés itthon, tíz pedig idegenben lesz.

✦ Ez csak a celli közönség szempontjából kellemetlen. Támadó szellemű csapat vagyunk, és itthon meg kell küzdenünk az ellenfelek sündisznóállásával, idegenben viszont a hazaiaknak is szinte „kötelező" támadniuk, ezért nekünk is több lehetőségünk van a fellazuló védelmekkel szemben. Ilyen nézőpontból a tavaszi sűrű vendégjárás nem igazi hátrány, mert a legszebb meccseinket ősszel éppen idegenben játszottuk a Vasvár, az Uraiújfalu és a Sárvári Vasas ellen.

– A csapatépítés javában zajlik, a menedzselés egyéb területein hol tart a folyamat?

✦ A működéssel kapcsolatos feladatokat a szakosztály képes ellátni. Képtelenség azonban, hogy az NB III-ba felkerülve edzőpálya nélkül létezzünk. Aki picit is ért a labdarúgáshoz, az tudja, hogy egyetlen pályán mérkőzéseket, edzéseket tartani a gyerekfocitól a serdülőkön és az ifiken át a felnőttekig szakmailag védhetetlen álláspont. Így az NB III szégyene lesz Celldömölk, mert a pálya fel lesz „szántva", és a lelátót is rendbe kellene tenni.

– Mi lehet a megoldás kulcsa?

✦ Makkos István polgármester úrhoz fordultunk azzal az indítvánnyal, hogy a celli sport jövője érdekében költöztessük ki a sporttelep mellett fekvő kertészetet, és építsünk egy szabványos edzőpályát a helyén. Szeretnénk levenni a terhet a város válláról, s ezért cserébe azt kérjük, hogy a területet kerítse be és hosszú távra adja bérbe az egyesületnek vagy a szakosztálynak. Ha ez megtörténik, akkor a labdarúgószakosztály nem kér több pénzt, tehát az eddigi támogatást sem.

– Bizonyára sürget az idő e kérdésben...

✦ 1996 végéig mindenképpen illene dönteni e kérdésben, hogy tavasszal megkezdhessük a munkát. Sajnos, e nélkül nagyon nehéz helyzetbe kerülne a szponzor. A kialakítandó létesítményben építenénk kosárlabdapályát, futópályát, és az iskolai és szabadidősport lehetőségeit kibővítenénk, tehát természetesen a város gazdagodna egy többfunkciós sportkomplexummal. Úgy érzem, ha megkapjuk a területet, akkor Celldömölk vállalkozóit is lehetne mozgósítani e nemes cél érdekében. Amennyiben fejlesztési tervünk nem részesül támogatásban az önkormányzat részéről, akkor lehet, hogy hiába lesz bajnok a Celldömölk... Ha viszont felépül a ligeti sportcentrum, akkor nagy minőségi ugrás következhet be Kemenesalja fővárosának verseny-, diák- és szabadidősportjában, évtizedekre megalapozva azok fejlődését. N. T.

Megyei serdülő labdarúgó-bajnokság 3758

Harmadik éve folyamatosan az első helyen a Celldömölk

CVSE-Antók Nyomda–Jánosháza 6:1 Góllövők: Szita G. 3, Győrvári, Mórocz, Szabó M.

Sárvári Kinizsi–CVSE-Antók Nyomda 1:3 Góllövők: Szita G., Győrvári, Németh R.

CVSE-Antók Nyomda–Sárvári Vasas 7:0 Góllövők: Győrvári 2, Szabó M. 2, Németh R. 2, Portschy D.

Uraiújfalu–CVSE-Antók Nyomda 1:11 Góllövők: Németh J. 3, Németh R. 2, Nagy R. 2, Hajós 2, Hajba T., Szita G.

Kemenesalja–CVSE-Antók Nyomda 0:6 Góllövők: Szita G., Győrvári, Szabó M., Németh R., Németh J., Nagy R.

CVSE-Antók Nyomda–Répcelak 6:0 Góllövők: Szita G. 5, Nagy R.

A Sárvári csoport őszi végeredménye

1. CVSE-Antók Nyomda	6	6	–	–	39-3	18
2. Sárvári Kinizsi	6	4	1	1	46-5	13
3. Jánosháza	6	4	1	1	31-9	13
4. Linde SE	6	3	–	3	22-16	9
5. Kemenesalja	6	2	–	4	12-23	6
6. Uraiújfalu	6	1	–	5	20-63	3
7. Sárvári Vasas	6	–	–	6	3-54	0

A celldömölki serdülőcsapat immár harmadik esztendeje kibérelte magának a sárvári csoport első helyét. Az eredményesség mellett a csapatjátékban és a taktikai fegyelem terén is előrelépett a Szabó István edző irányította gárda, amelynek legnagyobb fegyverténye a Sárvári Kinizsi idegenbeli legyőzése volt.

Az együttesből az őszi idény folyamán Győrvári Gábor, Szita Gergely, Hajba Tibor, Szabó Mátyás, Nagy Róbert, Sebestyén János és Baráth Tamás voltak a legjobbak. A csapat négy játékosa vett részt megyei korosztályos felmérésen, akik közül Németh József és Sali Ákos tagja maradt a szűkebb keretnek. A megyei serdülőválogatott szakvezetőjének bizalmát Celldömölkről Győrvári Gábor, Nagy Roland, Hajba Tibor, Hencz Péter és Szita Gergely élvezi. Az együttes a bajnoki idény elején a Hoffmann Rt.-től új garnitúra minőségi felszerelést kapott szponzori támogatásként.

Köszönet jár az egyesület vezetőinek, a támogatóknak, az iskoláknak és nem utolsósorban a szülőknek, hogy a gyermekek megfelelő körülmények között tudtak sportolni, ami az első hely magabiztos megtartását eredményezte.

N. T.

ÚJ KEMENESALJA
CELLDÖMÖLK VÁROS ÖNKORMÁNYZATÁNAK LAPJA

Felelős kiadó: **MAKKOS ISTVÁN** polgármester. ✧ Szerkeszti a szerkesztőbizottság: **Dala József, Horváth Lajos, Káldos Gyula, Molnár Gábor, Nádasdy Lajos, Németh Tibor, Völgyi László.** Felelős szerkesztő: **BURKON LÁSZLÓ.** Szerkesztőség: Celldömölk, Szentháromság tér 1. ✧ Nyomdai munkák: Szignatúra Kft., Szombathely. Felelős vezető: **BALLA TIBOR.** ISSN 0865-1175