VIII. ÉVFOLYAM, 23. (127.) SZÁM ■ 1996. DECEMBER 5.

ÚJ KEMENESALJA

CELLDÖMÖLK VÁROS ÖNKORMÁNYZATÁNAK KÉTHETENTE MEGJELENŐ LAPJA ■ ÁRA: 25,50 FORINT

3699

Kigyúlt a gázláng Borgátán

Ünnepélyes pillanat volt Borgátán, amikor **dr. Tömböly Tamás,** a Vas Megyei Közigazgatási Hivatal vezetője meggyújtotta a gázt, jelezvén, hogy a falu újabb értékkel gazdagodott. Borgáta kis falu a Kemenesalján, szinte hihetetlen, hogy ma 170-en lakják mintegy kilencven házban. Mindez nem jelenti azt, hogy a községet nem jelzik akár az idegenforgalom térképein, hiszen fürdője egyre nagyobb népszerűségnek örvend. Dicsérik a külföldiek is, akik visszajárnak a Kissomlyó tövében található melegvízű, gyógyhatású termálvízhez. A szezonban mindig telített a kemping, autók sorakoznak a parkolókban, zsong itt az élet. Fürdőzés után a jó bort rejtő pincékhez sétálnak a vendégek, a csend és a levegő idilli helyet jelent az ide érkezők számára.

A faluban már ott a telefon, majd minden házban, a vezetékes víz után most a földgáz jelenti a fejlődést. A gázt a lakások nyolcvan százalékába bekötötték. Minden adottság megvan ahhoz, hogy továbbra is létezzék ez a kis falu, az idegenforgalom fejlődése a lakók boldogulását is nagyban elősegítheti.

D.J.

Fotó: HETÉNYI L.

3700

Itt a Mikulás!

A Kemenesaljai Művelődési Központ az idén is megszervezte a Házhoz megy a Mikulás! elnevezésű akciót. Aki bejelentette igényét és befizette a 300 forintos díjat, annak a családját december 5-én felkeresi a Mikulás.

December 6-án (pénteken) 18 órakor a KMK nagytermében tartják az immár hagyományosnak mondható Mikulásváró műsort. Az ingyenes rendezvényre a szervezők mindenkit szeretettel várnak.

3701

A műszaki osztály szebb télben reménykedik

Egy hete még nem volt baj a hóval

Az elmúlt, rendkívül szokatlan télen sokszor emlegettük a hóeltakarítókat, többször bizony negatív értelemben. Mire számíthatunk, hogyan készültek fel az idei télre? Erről kérdeztük **Horváthné Kovács D. Adélt,** a műszaki osztály ügyintézőjét.

– Három céggel, illetve vállalkozóval kötöttünk szerződést az idei télre, ami – reméljük – szebb lesz, mint az előző volt. A szerződések értelmében a CELLSZOLG Kft. és Császár Ferenc vállalkozó gondoskodik a hóeltakarításról. A síkosság-mentesítés (sózás) a Talajjavító és Szállító Kft. feladata. A járdákat is a CELLSZOLG takarítja Multikár gépével. A saját ingatlan előtti járdarész tisztítása természetesen most is az ingatlantulajdonosok feladata. Rendkívüli hóviszonyok esetén bevetésre kész egy MTZ, de mindig számíthatunk a sági téeszre is. Ezen kívül rendelkezésünkre áll 10-15 hómunkás.

– *Tudhatnánk, hogy a város egyes területeiért – a szerződések értelmében – ki a felelős? Vagyis alkalomadtán kit dicsérjünk, netán korholjunk?*

– Nos, a főhálózat – a Széchenyi, Sági, Kossuth, Baross, Wesselényi és a Pápai utcák, valamint az alsósági és az izsákfai városrész – a CELLSZOLG-é. Az egyéb, önkormányzati utak illetékese Császár Ferenc.

(Folytatás a 2. oldalon)

3703

FALINAPTÁR

Mostani lapszámunkkal minden kedves olvasónk ingyen kapja az Új Kemenesalja 1997. évi falinaptárát.

3702

Butikok az áruházban

Törmelékhalmaz, téglarakás... Átalakítás. Ez a kép tárult a járókelő elé november második felében Celldömölkön a főtéri áruház környékén.

A rendszerváltás után többször is „arculatot váltó" üzletházban most éppen több apró butikot alakítanak ki – egyébként jó ízléssel.

Értesüléseink szerint ezek a kis üzletek december elején – talán már lapunk megjelenése idején – üzemelnek, s remélhetően kellemesebbé teszik, enyhítik majd a karácsonyi vásárlások gondjait...

völgyi

Egy hete még nem volt baj a hóval

(Folytatás az 1. oldalról)

– Ki rendeli el a gépek bevetését, egyáltalán, hogyan működik ez?

– A gépek bevetését osztályunk rendeli el, de a szerződés értelmében 3-5 centiméteres hóvastagság esetén elrendelés nélkül is indulniuk kell.

– Milyen intézkedések történtek ezen kívül?

– Egy kritikus szakaszon, a Vak Béla út északi oldalán 200 méteres hosszban hórácsokat helyeztünk ki. Kérjük az arra lakókat, ne nyúljanak ezekhez, hiszen az az ő helyzetüket ronthatja. Ezen kívül raktáron van már 23 tonna só.

– Még egy kérdés: mit tegyenek azon utcák lakói, „akiket" esetleg a hóban felejtenek?

– Hívják a polgármesteri hivatal műszaki osztályát, s mihelyt tudunk, segíteni fogunk.

Völgyi L.

3704

Segíts, hogy segíthessünk!

Az egyházmegyei karitász celldömölki szervezete megrendezte Erzsébet-napi gyűjtését.

Lám, a celldömölkiekből nem veszett ki a részvét, a segíteni akarás. Sokan igyekeztek a Szent Márton Otthon felé nagy csomagokkal felpakolva. Rengeteg ruhát, kabátot hoztak, élelmiszert, amit már el is juttattunk azoknak, akik igazán rászorulnak és tudnak örülni 1-2 kilogramm krumplinak, babnak is.

Ezúton mondunk köszönetet minden adakozónak, aki megértette az evangéliumot: „Éhes voltam és ennem adtatok, fáztam és felruháztatok." (Mt 25,30)

Hetényi Lászlóné

• AKCIÓ • AKCIÓ • AKCIÓ •

ÁFÉSZ 5. sz. VAS-MŰSZAKI boltjában

Tel.: 420-015

MTB kerékpárok 20", 24", 25"
18 900–32 000 Ft-ig

Minden kerékpárhoz ajándékba adunk 1 db REMINGTON kézi varrógépet

DECEMBER 9-TŐL KARÁCSONYI VÁSÁR

ORION TV 51 cm	~~54 900,–~~	48 990,–
ORION TV TX 51 cm	~~59 900,–~~	53 890,–
Automata mosógép	~~57 900,–~~	47 900,–
Egykazettás magnó	~~5 990,–~~	3 990,–
Kétkazettás magnó	~~9 990,–~~	7 490,–
ELIN kenyérpirító	~~3 900,–~~	3 100,–

VÁRJUK KEDVES VÁSÁRLÓINKAT

3705

Értesítés!

Értesítjük a tisztelt lakosságot, a társasházak közös képviselőjét, a kereskedelmi egységeket, hogy továbbra is folytatjuk a hulladéktároló kukák közterületen való tárolásának ellenőrzését.

Ismételten kérjük Önöket, hogy a hulladéktároló kukákat csak az ürítés napján tegyék ki a közterületre. Ürítés után tegyék vissza azokat a saját belső területükre. Abban az esetben, ahol a belső elhelyezés nem megoldható, ott kukatárolót kell kiépíteni, amelyről a polgármesteri hivatal műszaki osztályán lehet érdeklődni.

Bízunk együttműködésükben, ugyanis ellenkező esetben helyszíni bírságot, vagy szabálysértési eljárást kell kezdeményeznünk.

Celldömölk Város Polgármesteri Hivatal Közterület-felügyelete

3706

Egér krumpliból

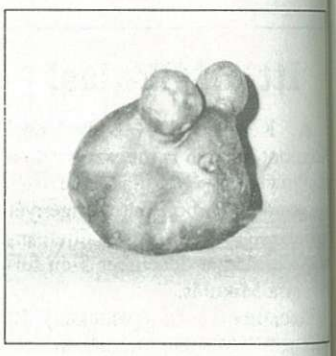

Megint egy ritkaság: amolyan egérfélét próbált utánozni ez a krumpli, amely az egyik celldömölki kiskertben termett.

FAGYÁLLÓ

Készítse fel járművét a télre!

Fagyálló folyadékok

kis és nagy tételben (1-5-10 l-es és hordós kiszerelésben) kedvező áron kaphatók az

AGRO EN-TA

mezőgazdasági gép-alkatrész szaküzletben.

Továbbá kaphatók még: ESSO, AGIP, DIESEL motorolajok!

Nyitva: H-P 8.00-16.00
hétvégén telefonon ügyeletet: 06/95/422-418 tartunk.

AGRO EN-TA
Mezőgazdasági erőgép-alkatrész szaküzlet Celldömölkön a Nemesdömölki u. 2-ben

3707

Bőrszobrok kiállítása

December 6-án délután 5 órakor nyílik a KMK galériáján a Borsos Péter iparművész bőrszobraiból összeállított kiállítás. Ez a tárlat az utolsó abban a sorban, amely a műalkotás-sorsoláson való részvételre feljogosít.

Ahogy ismeretes, három kiállításra szóló hitelesített meghívóval lehet részt venni azon a sorsoláson, amelyen a Kemenesaljai Művelődési Központban kiállítók alkotásai a díjak. A sorsolás – az elképzelések szerint – karácsony körül lesz.

3708

Védtető a gólyafészkes ház fölé

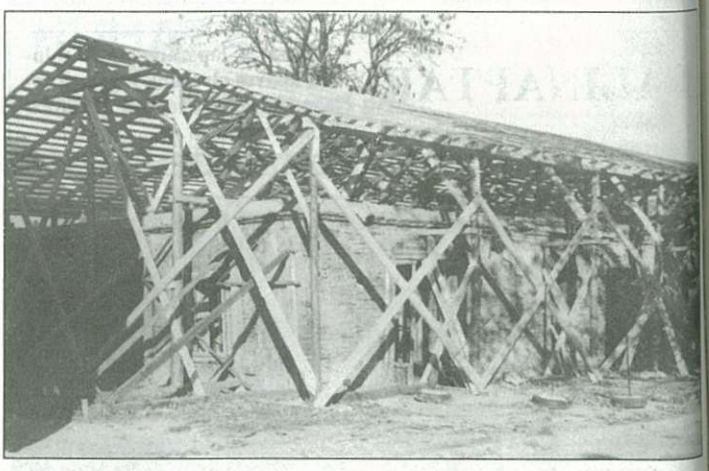

Akik a nagytemplom környékén járnak, láthatták, hogy a gólyafészkes ház körül ácsolási munkák folynak. Megtudtuk: védtetőt vonnak a renoválás alatt álló ház fölé, hogy az időjárás további károkat ne tehessen és a munkálatok télen is folytatódhassanak.

Völgyi

3709

Történeti visszatekintés az új posta ürügyén

Az épületeknek is megvan a maguk sorsa, története. Ez a történet a tulajdonosokra utaló változásokra, átépítésre, korszerűsítésre, a bennük folyó életre vonatkozik. Az első tulajdonosok, általában az építtetők neve után emlegetik az épületeket évtizedek, sőt évszázadok múltán is. Így van ez a közelmúltban átadott új posta épületével kapcsolatban is, amit az idősebbek Pick-házként ismernek és emlegetnek. Ki volt a házat építtető Pick Zsigmond? Az első zsidó kereskedő, aki 1841-ben költözött ide. 1840-ig törvény tiltotta a zsidók számára a szabad lakhatás lehetőségét.

Pick Zsigmond vas-, fűszer- és gyarmatáru kereskedő a Vas Megyei Gazdasági Egylet alapító tagja. A faipar fejlesztése érdekében végzett munkásságáért Ferenc József nemesi levelet adományozott számára. Nevét ott találjuk a mezőváros bírái között. Kereskedése a posta helyén állt, kezdetben földszintes épületben. Hogyan lett abból községháza, illetve posta? A kérdés megválaszolásához korábbi évtizedekre kell visszanyúlni. Kis Czell 1787-ben lett önálló politikai község, azóta van bírája, választmánya, jegyzője. Az ügyintézéshez szükséges épületet előbb bérelték, majd sajátjuk lett az egykori Bárány vendéglő mellett, ez Herzfeld-ház néven volt ismert. Abban az időben is előfordult, hogy a nehéz gazdasági helyzet, vagy a gazdálkodás miatt problémák adódtak. 1854-ben például közakarattal úgy döntenek, eladják a városházát, mivel annyi adósságuk van, hogy annak kifizetésére képtelenek. Később, 1862-ben pedig a templommal párhuzamos, úgynevezett hosszúház – ahol a katolikus egyház különböző alkalmazottai laktak és a lovasposta is működött – mellé építtette a város azt az emeletes házat – ma kétemeletes – az apátság szomszédságában, amely egyházi és közigazgatási célokat is szolgált. Ez volt a település legrégebbi oktatási célú épülete. Horváth Lajos nyugalmazott igazgató A celldömölki római katolikus elemi fiúiskola krónikája című kéziratos tanulmányában részletesen ír az épület múltjáról. A többi iskolatörténeti feldolgozásával együtt szívesen látnám őket közgyűjteményben, vagy kiadásban.

A kettős funkciójú, tehát közigazgatási és egyházi célú épületet a nagyközség – 1872-ben rendezték az egyes települések jogállását, a korábbi mezőváros nagyközségi rangot kapott – eladja a katolikus egyházközségnek, és megveszik a múlt század végén a nyugati felén emeletesre épített Pick-házat, ahol 1906-tól folyt az ügyintézés egészen 1979-ig, a várossá avatásig.

A második világháború végén károkat szenvedett épületet felújították, átalakították. A tanácsok megalakítása után kizárólag a közigazgatást szolgálta, és egy szolgálati lakást foglalt magába. A közelmúltban több intézménynek adott otthont, 1968–72 között átmenetileg itt volt a könyvtár is. A városrendezési terv hosszú távon nem számolt az épülettel. Szerencsére nem került lebontásra, így ma a posta céljait szolgálva, a régi formaelemeket visszaállítva, tagozatában, színeiben kiemelkedő része a város központjának.

Káldos Gyula

3710

FELHÍVÁS

Felhívjuk a lakosság figyelmét, hogy ez évben még az önkormányzatnak fizethetik be a gázmű-hozzájárulás jelenlegi 68 E Ft-os összegét azok, akik előtt már kiépült a vezeték. Az érdeklődők a Polgármesteri Hivatal pénzügyi osztályát keressék!

3711

Majdnem kész...

Október 25-én még a képen látható módon nagy munkában voltak az építők Celldömölkön, a Wesselényi Miklós utcában. Azóta jelentős előrehaladás történt itt, elkészült a közlekedés célját szolgáló úttest. A templom déli oldalán vezetett út elkészültéről és a Király János utcában akkor végzett munkálatokról lapunk idei 18. (szeptember 26-i) számában képekkel tájékoztattuk tisztelt Olvasóinkat. Lapzárta előtt munkatársunk végigjárta az említett helyeket. A látottak alapján **Szabó Istvántól**, a polgármesteri hivatal műszaki osztályának előadójától kértünk információkat:

– A 25 millió forintos beruházásnak műszakilag és pénzügyileg is 1977 tavaszára terveztük a befejezését. Járulékos költségek is jelentkeznek, melyekkel növekszik a beruházás összköltsége. Az eddig elkészült közművezetékek, úttestek és járdák használatbavétele gyakorlatilag megtörtént. A műszaki átadásra – a tervek szerint – jövő tavasszal kerül sor, amikorra a teljes beruházás elkészül. Az addig végzendő munkálatok közben részleges forgalom-lezárások óhatatlanul szükségesek lesznek. Ezek a munkák a következők: A vasútállomás előtt, a Wesselényi utca keleti felének, a Kossuth utcának és a Szabadság térnek egymásba kapcsolása részben változtatott forgalmi rend kialakításával – ehhez elbontásra került a volt VOLÁN-iroda faháza – folytatódhat a Wesselényi utca házak felőli oldalán a parkolók kialakítása; ezzel a Wesselényi utca befejezett lesz. A Wesselényi utca egyenes szakaszának végén, a kosárkötőnél (valamikor FUTURA), az úttest kanyarulatát átvágandó, el kell készíteni az épületek tövében a járdát, mely folytatása lesz a Király János utca északi oldalán vezetett járdának. A Hollósy Jusztinián téren meg kell oldani az úttest és a járda közt a csapadékvíz elvezetését!

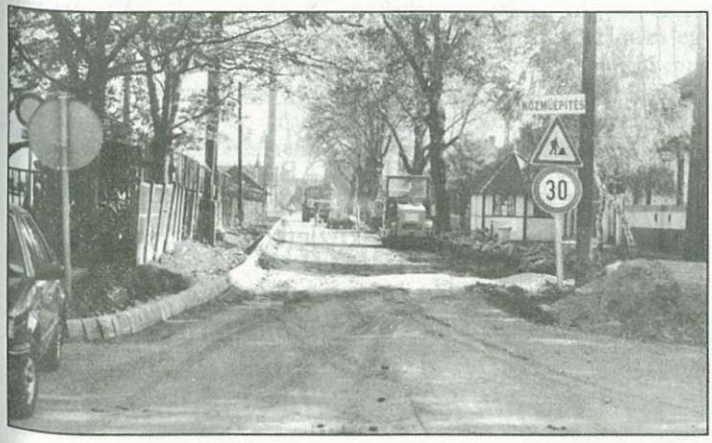

Az említett útépítések a Celldömölkön (Kis-Czellben, Kiscellben!) épített olyan régi utcákban valósultak meg, ahol a jelenlegi munkák kezdetéig eredeti formában maradt fenn az úttest. Több helytörténeti munkából ismert, hogy a jelenlegi Király János utca volt valamikor a Pápai utca, és a Pápára vezető út ott szelte át a vasúti vágányokat, ahol a Wesselényi utca kanyarulatában a vasút területére kapun át lehet bejutni. A Kálvária előtti út alapja is – a dr. Szomraky Zoltán utcától a vasútig – a régi állapotában volt a mostani felújítás megkezdéséig.

Az idén városunk más részén is épültek szilárd útburkolatok: tavasszal a Kinizsi-lakótelepen (Búza János és Bercsényi Miklós utcákban, de a Bocskai István utca kivételével); a nyáron, augusztus 20-ára készült el a Hollósy tér, a már említett munkák részeként, ősszel pedig a sági városrészen a Barátság utca kapott új útburkolatot.

Örömmel nyugtázhatjuk, hogy 1996-ot az utóbbi évek legnagyobb útépítő tevékenysége jellemzi városunkban, a végeredményt pedig jövőre, tavasszal várjuk!

Mihók Tamás

3712

Kisközösségi rendezvények

I. Élő hiedelmek az erdélyi falvakban

Az utolsó helyig megtelt a celldömölki Kresznerics Ferenc Könyvtár olvasóterme a november 14-én tartott előadáson. A Kemenesalja Berzsenyi Asztaltársaság vendége **Keszeg Vilmos,** a kolozsvári Babes-Bolyai Tudományegyetem tanára volt. Témája – az erdélyi falvak hiedelmei és népi vallásossága – nem csak a romániai magyarság, hanem az összmagyarság szempontjából is fontos.

A hiedelmek beivódtak mindennapjainkba, ma is hatnak, ha kissé „modernizálódtak" is. Keszeg friss gyűjtései számos új, de számos archaikus motívumra is utalnak. A másfél órás előadás sok példával illusztrálva sikeresen bemutatta egy tájegység szinte teljes hiedelemvilágát, amelybe beleférnek az ördögök, a boszorkányok, a lidércek, de a rontási módok tárházának számos ismert és kevésbé ismert módja is. Sok apró, de kifejező utalást hallhattunk az adatközlőkről, akik nehezen állnak rá a számukra az intim szférába tartozó történetek elmondására.

Érthető ez, hiszen nem egy esetben, a keresztény vallással vagy a „civilizáltnak" mondott élettel nehezen összeegyeztethető dologról van szó. Az egyetemes magyar hiedelemvilághoz való hasonlítás ugyan nem hangzott el az előadáson, de így is sok – más tájegységeken is fellelhető – motívumra ráismerhettünk.

II. Honfoglalás kori várak régiónkban

November 11-én a TIE helyi szervezete és a Honismereti Munkaközösség vendége volt **Dénes József** régész-muzeológus, a Szombathelyi Savaria Múzeum hatósági főtanácsosa.

Saját bevallása szerint a várak mindig foglalkoztatták és külön dokumentumgyűjteménye is van róluk. A 10. századi várakról és erődítményekről szólva elmondta, hogy a régészek között több nézet alakult ki ezek építéséről. Szerinte a honfoglaló magyarok már rendelkeztek várépítési tapasztalatokkal, a kalandozások megszervezéséhez viszont már szükséges volt erős és biztonságos háttérrel rendelkezni. Vas megye korabeli várairól szólva elmondta, hogy jelenleg hatvan különböző építmény meglétéről van tudomás. Ez – természetesen – nem azt jelenti, hogy teljes a szám, hanem hogy ennyiről van írásos dokumentum. A Kemenesalján ismert várakról megtudhattuk, hogy mintegy nyolc épületről van tudomás, és ezek a Sághegyen (akkor Ság-Somlyó néven ismert), az Ostffyasszonyfa területén lévő Kőgyökő és Csonkavár, valamint Izsákfa, Bokodpuszta, Karakó és Keléd környékén épültek. A diavetítéssel kísért előadásból kimerítően megismerhettük a várak feltételezett alaprajzait, építési módját, lakóit és azok történetét, sorsát.

A szépszámú közönség számos kérdést tett fel a régésznek. Az érdeklődők konkrét várakról szerettek volna többet megtudni, de a honfoglalás általános kérdései is felmerültek.

-gy-

APRÓHIRDETÉS
5 részes, mosogatós konyhaszekrény, 4 személyes rekamié 2 fotellal eladó. Érdeklődni: Celldömölk, Arany J. u. 35.

3713

Mesemondó verseny

Hangulatos mesemondó délutánt szerveztek az Eötvös iskola 5. osztályosai október 21-én, melyre meghívták a Gáyer iskola hasonló évfolyamának képviselőit is. A szép beszéd mellett a hallgatók figyelmét is le kellett kötnie az előadóknak. A zsűri értékelése után a legjobbak díjakat vehettek át. Az első helyezett: Bertha Rita, a Gáyer iskola 5. b osztályos tanulója.

TISZTELT ÜGYFELÜNK!

Postáink gazdag karácsonyi üdvözlőlap választékkal várják Önt.

Kínálatunkból:

- karácsonyi képeslapok
szóló
borítékos
zenélő
- karácsonyi és újévi dísztáviratok.

Magyar Posta

Magyar Posta Részvénytársaság
Soproni Igazgatósága

KARÁCSONY ELŐTTI

ARANYKAPU VÁSÁR

1996. december 7-étől 22-éig

a celldömölki katolikus templom előtti téren.

A VÁSÁR NYITVATARTÁSI IDEJE:

Hétfőtől szombatig: 14–19 óráig,
Vasárnap: 10–19 óráig.

POLGÁRMESTERI HIVATAL CELLDÖMÖLK

GARDÉNIA

ÖLTÖZTESSE ABLAKAIT GARDÉNIÁBA
Celldömölk, Sági u. 6-8. szám alatti márkaszaküzletből!

Széles választékban kaphatók függönyök, karnisok, terítők, frottír áruk, ágyneműk.
Várjuk kedves vásárlóinkat!

3714

„A szellemi tőke előbb-utóbb tárgyiasul"

Elszármazottak találkozója – a vélemények tükrében

Korábbi számunkban jeleztük, hogy visszatérünk a millecentenárium helyi záró rendezvényére. Ezúttal egy interjúcsokrot nyújtunk át olvasóinknak, amelynek segítségével szeretnénk viszszaadni a rendezvény hangulatát és sokszínűségét.

Pajor László – *42 éves, patológus, egyetemi tanár, az orvostudományok doktora, a Pécsi Orvostudományi Egyetem Patológiai Intézetének igazgatója:*

✧ Nagy örömmel jöttem haza, mert elkerülésem előtt teljes zenei, sport- és szellemi életet éltem, amit soha nem fogok elfelejteni. A mostani kezdeményezés folytatásra érdemes, és az itteni kollégákkal beszélgetve felmerült, hogy a gimnáziumnak ki kellene aknáznia azt a szellemi erőt, amit a különböző területeken az elszármazottak képviselnek. Egy-egy előadásnak óriási hatása lehetne a felnövekvő generációra, mert a mélyebb ismeretanyag mellett ízelítőt kaphatnának a tudományos gondolkodás saját gyakorlaton alapuló elemeiből is. Egy ilyen baráti kört is lehetne alakítani.

– A Kemenesaljai Baráti Kör működik...

✧ Ezen belül lehetne létrehozni egy szekciót vagy tagozatot. Emlékszem, hogy gimnazista koromban egy akkor nagyon magas pozíciót betöltő szakember tartott élménybeszámolót számunkra. Utólag visszagondolva sok minden nem tetszett az előadásból, de a más világlátással rendelkező ember szavait szinte „ittam". Nagyon szívesen áldoznék arra, hogy a magam szakmai területén évente egy előadást megtartsak.

– Mi a szűkebben vett kutatási területe?

✧ A hematológia, tehát a vér és vérképző szervek betegségeinek diagnosztikájával foglalkozunk. Évtizedes hagyománya van a POTE Patológiai Intézetének ezen a területen. Az egész ország területéről kapunk vizsgálati anyagokat, de nem vagyunk közvetlen kapcsolatban a betegekkel, hanem diagnosztizáljuk a kórt a sejt- és szövetminták alapján. A patológia alapozó jellegű tantárgy az egyetemen, hiszen ezen belül a különféle betegségek alapjait sajátíthatják el a hallgatók.

Moór Gyula – *43 éves, a székesfehérvári IKARUS igazgatója:*

✧ Rendkívül megható volt a szívélyes fogadtatás, köszönjük a színvonalas műsort a szervezőknek és a közreműködőknek. Véleményem szerint nagyon fontos lenne a befektetők számára egy komoly kiadvány, amely az iparfejlesztési lehetőségekről és az esetleges kedvezményekről tájékoztatná az érdeklődőket. A vasúti gócponti szerep például már önmagában potenciális előnyt jelent hasonló városokkal szemben. Saját kapcsolatrendszerünket valamennyien mozgósítjuk a város érdekében.

– Celldömölkön a bérmunka szerepe erősödött meg az utóbbi években. Hogyan értékeli ezt a folyamatot?

✧ Nincsen túl jó véleményem a bérmunkáról, mert oda megy, ahol a legolcsóbb a munkaerő: ma itt, holnap másutt... Hosszabb távú befektetés a szakmakultúrák meghonosítása, de igazán jól keresni a gondolatok révén megvalósuló termékekkel lehet.

Kósa András – *64 éves matematikus, egyetemi tanár, a matematikai tudományok kandidátusa, a Kemenesaljai Baráti Kör elnöke:*

– Hogyan kapcsolódhat a gazdag hagyományokra visszatekintő Kemenesaljai Baráti Körhöz ez az új kezdeményezés?

✧ Nagyszerűen sikerült a rendezvény és örülnék, ha a találkozóra eljöttek közül minél többen részt vennének a baráti kör tevékenységében. Sokan tanárember lévén, közvetlen hasznot nem tudunk hozni a városnak, de meggyőződésem, hogy a szellemi tőke is előbb-utóbb tárgyiasul.

– Sok fiatalt lehetett látni az elszármazottak között.

✧ Nagy bánatom, hogy bár százhúszan tagjai a baráti körnek, de gyenge az utánpótlás az ifjabb generációk köréből. Igyekezünk majd számukra is vonzó programokkal kedvet teremteni az együttműködéshez, amit remélhetőleg a mostani kapcsolatfelvétel is szolgált.

Hanzsér Elemér – *49 éves, önkormányzati képviselő, a rendezvényt előkészítő bizottság elnöke:*

– Honnan származott a találkozó megszervezésének ötlete?

✧ A honfoglalás 1100. évfordulójának évében a Berzsenyi Asztaltársasággal az ország számos pontján megfordultunk, és mindenhol olyan nagy szeretettel fogadtak bennünket, hogy arra gondoltunk: jó lenne egyszer a cellieknek is összejönniük a millecentenárium jegyében. Nagyon megtisztelő számunkra, hogy hívásunkra várakozáson felül sokan eljöttek.

– Úgy tudom, hogy Alsóságon már volt egy hasonló jellegű rendezvény.

✧ Természetesen az kisebb jelentőségű esemény volt, de a résztvevők ottani nagy száma szintén ösztönzést adott a mostani alkalom kezdeményezéséhez. Nagyon sok támogatást kaptam az előkészítő bizottság tagjaitól a szervezéshez, amiért ezúton is köszönetet mondok.

Németh Tibor

Pajor László

Moór Gyula

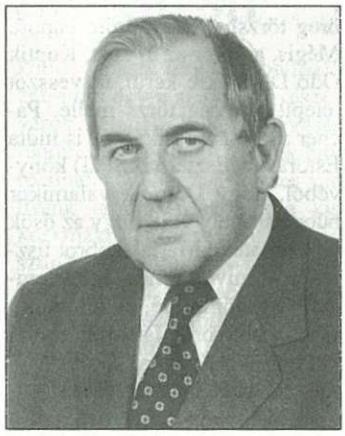

Kósa András

Hanzsér Elemér

3715

Megyei szavalóverseny, celli sikerekkel

Negyedik alkalommal rendezte meg a Weöres Sándor emléke előtt tisztelgő középiskolai vers- és prózamondó versenyét a szombathelyi Szentgyörgyi Albert Középiskola. A versenyek történetében a legrangosabb, legszínvonalasabb teljesítményt nyújtó mezőny idén jött össze, mintegy bizonyítván, hogy a versek üzenete a computerek és a techno-zene korában is elér a fiatalokhoz. A Berzsenyi Dániel Gimnázium két tanulója szépen szerepelt, hiszen **Borovszky Henriette** második helyezést ért el, **Vinter Krisztina** különdíjban részesült. Gratulálunk a díjazottaknak és felkészítőjüknek, **Kiss Zsuzsanna** tanárnőnek. - r -

3716

Celldömölk évszázadai

10. Selyemfonál vagy vaskötőfék

A millecentenárium sokrétű rendezvényeihez kapcsolódóan, szeretnénk áttekintést adni olvasóink számára városunk történetéről, múltjáról, fejlődéséről azért, hogy jobban otthon érezzék magukat benne, egészen magukénak érezzék, és az érte való felelősségtudatuk egyre jobban szívükbe gyökerezzék. Ha olvassák és kérdéseik merülnek föl, s azokat megírják: hiteles feleletet is kapnak.

Azt hisszük, alkalmas városunk 18. században megélt hármas egységének történetére az a kép, amely Ezékiel próféta könyvéből került elénk, s a szőlőtőke fájának életképességéről kérdez. Mire való, hiszen: „két végét megemésztette már a tűz, és közepe megpörkölődött, vajjon való-é valami eszközre?" Ezt a képet, városunk három ősi településére alkalmazva nézzük meg, hogy élte meg, mi módon jutott el a század folyamán annak végéhez a három település.

Az általános történelmi helyzet: a Wesselényi-féle összeesküvés, Buda visszafoglalása után vagyunk, folyik a Rákóczi-szabadságharc, lobognak a piros-fehér csíkos zászlók. De már jelen vannak a Habsburg császári abszolutista próbálkozások az ellenreformációhoz kapcsolódva, minden változatában a németesítéshez egyengetve az utat. Abban a szellemben, ahogy azt a bécsi udvari haditanács akkori elnöke, a származására nézve olasz Montecuccoli megfogalmazta: „A magyarok állhatatlan, kielégíthetetlen, hálátlan, féktelen és lázadó természetét nem lehet sem értelemmel kormányozni, sem szelídséggel megnyerni, sem törvények útján vezetni. Mindig félni kell egy olyan néptől, amely önmaga nem fél, ezért akaratát vasvesszővel kell megtörni és szigorral kell kordában tartani... A betöretlen paripa vadságát nem selyemfonállal, hanem csakis vas kötőfékkel lehet megzabolázni."

A bécsi udvar megszívlelte az irányt adó, „bölcs" szavakat, útmutatást, és végre is hajtotta. A Kemenesalján végbement ellenreformáció eseményeiről, a német katonaság és vármegyei hatóságok segédletével végrehajtott, s az evangélikus gyülekezeteket sújtó eljárásokról Pacher Donát részletesen beszámol az apátságról írott könyvében. Erről mi nem szükséges, hogy írjunk. Ahhoz a korszakhoz tartoznak és annak a szellemiségéből fakadnak, és ma, amikor a római katolikus egyház feje Debrecenben a protestáns gályarabok emlékműve előtt imádkozva fejet hajtott, az ökumenizmus áldásainak jóízét tenné keserédessé.

A tűzben megperzselődött szőlőtő kihajtott. Lancsics Bonifác a Rákóczi-szabadságharc leverése után került Pórdömölkre jószágkormányzóként, hogy megpróbálja felélesztení a hamu alatt „rejtőző üszök" életenergiáit. Hitből fakadó buzgalmából folyó munkájának eredményeképpen élet áramlott a „megperzselt" öreg törzsbe, és az erőre kapott. Mégis, amikor az új apát, Koptik Odó Dömölkre kerül, új vesszőt telepít az öreg törzs mellé. Pacher szerint Koptik: „azt is tudta Estorás (= Eszterházy Pál) könyvéből, hogy Dömölk valamikor búcsújáróhely volt, hogy az ősök ott csodatevő Mária-szobrot tiszteltek... mivel a nép égedelemmel siet Dömölkre, mivel ájtatosabban könyörög Istenhez, mivel különös bizalommal fordul Máriához, azért szükség esetén különös kegyelmet nyerhet, különös jóban, tán csodában is részesülhet Isten jóvoltából! Miért nem választhatná Isten megint kedves helyének Dömölköt, csodatevő helyének, ha új Mária-szobor kerül a réginek helyébe, ha a nép igaz jámborságban zarándokol ezen szoborhoz, ha az új szobor körül megint a régi buzgóság pezsdül?! Ha tehát Dömölkön az ősi ájtatosság megújul, akkor Isten talán megint boldogítja a népet és zarándokokat kegyelemmel és csodákkal."

Koptik így látta a történelmi és a mindennapi helyzetet, és mindenkor ez a látás irányította munkájában és motiválta cselekedeteit. S az eredmény máig ható érvénnyel él és jövője újabb évszázadokra vet reményt! Az újonnan telepített vessző élettől duzzadó erős tőkévé növekedett, kiállta a viharokat diadalmasan, és nem hervadó virulással él!

A korszak történelmének szívszorítóan torz fintora, grimasza az, hogy Nemesdömölk gazdasági, kulturális és társadalmi fejlődéséhez éppen az ellenreformációs hatalmi önkény végrehajtása járult hozzá. Éspedig azzal, hogy articuláris hellyé jelölte ki. A lelkeken való erőszaktétel eme korszakában az egyik olyan helység volt, ahol az evangélikus vallású hívek nyilvános, szabad vallásgyakorlatot élhettek, folytathattak. Jóformán a fél Vas vármegye településeinek evangélikus vallású lakosai tartoztak ide, s jöttek ünnepeken ezrével hitük gyakorlásának megélésére.

Nemesdömölk történelmében nem tudunk olyan katasztrofális eseményekről, mint amilyenek Pórdömölk sorsát formálták, bár bizonyos, hogy ezt sem kerülték el a háborús és egyéb események. Annyi bizonyos, hogy az utcás település még nem alakult ki a 18. század folyamán. Ezt mutatja az 1774-ből származó térkép is (képünkön). A település magva a templom, a paplak s az iskola közvetlen környéke. Így van ez annak ellenére, hogy éppen ott terjedelmes, mocsaras rész is van. A II. József által elrendelt népszámlálás 1784-ből a következő adatokkal szolgál: Birtokosok: Nedeczky Ágnes és mások. A házak száma: 78. Családok száma: 132; jogi népesség 569, távol van 3, idegen: 4, összes jelenlévő: 570. Házas férfiak: 112, nőtlen férfiak: 165, összes 277, nők létszáma: 292. Pap: 1, nemes: 50, tisztviselő: 1, polgár: 20, paraszt: 3, polgár és paraszt ivadéka: 14, zsellér: 89, egyéb: 13; sarjadék 10–12 éves: 60, 13–17 éves: 20, összesen: 271. A megyei cigányösszeírás szerint itt egy cigánycsalád élt, a családfő neve Kiss Márton, ipart űz és bevették a céhbe is. Az 1776. évi koldusösszeírás szerint Nemesdömölkön 4, Kis-Czellben 3 koldus van, egyik sem helybéli származású. Az 1778. évi összeírás szerint Nemesdömölkön egyetlen zsidó család él, Samuel Joseff mercator (kereskedő), Kis-Czellben nincs zsidó.

A század közepén Kis-Czellben és Nemesdömölkön megépülnek a templomok, békésen folyik az élet, gyarapodik a lakosság, erősödik gazdaságilag, a magyar vaskötőfékkel, a betelepült germán-sváb selyemfonállal zabolázva!

Nádasdy Lajos

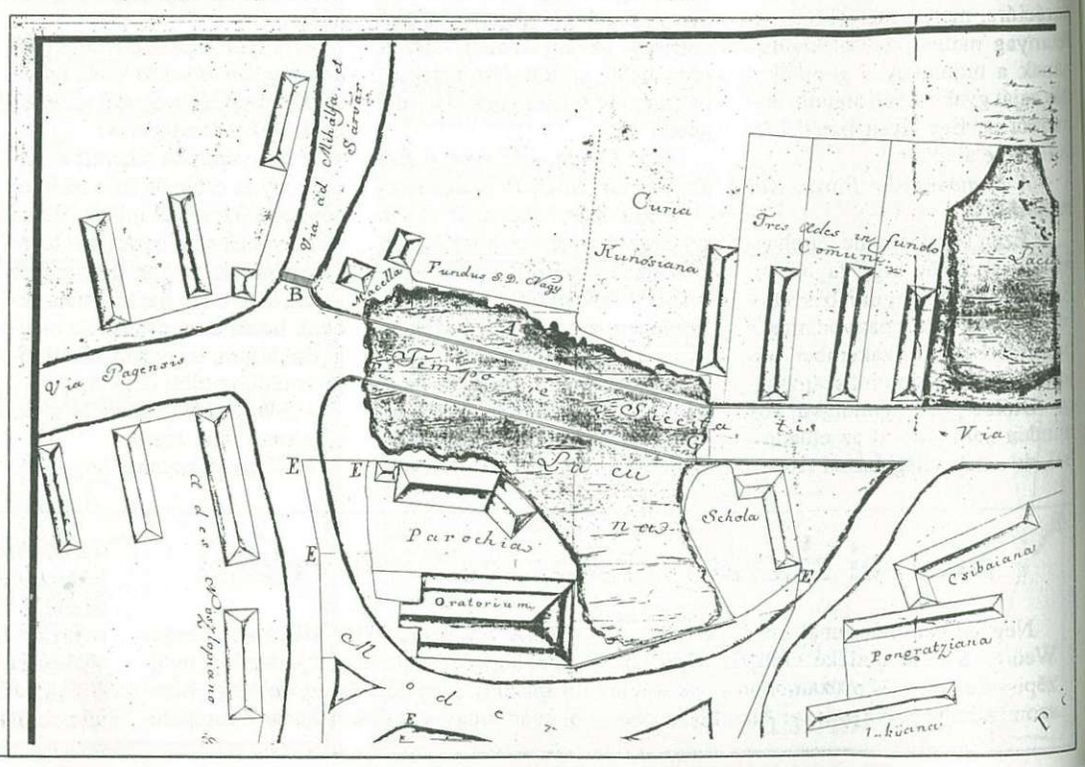

3717

„Ha már elpusztul a világ, legyen a sírjára virág"

Regionális környezeti nevelési konferencia

A Vas Megyei Pedagógiai Intézet, a Vas Megyei Tudományos Ismeretterjesztő Egyesület és az MMIK Környezet- és Természetvédelmi Oktatóközpontja újra megszervezte a hagyományos környezeti nevelési konferenciát, ezúttal nem csak Vas megye, hanem a szomszédos, határmenti megyék környezeti nevelői számára is Velemben 1996 októberében.

A természeti kincsekben gazdag régióban élő gyermekek környezettudatos szemléletének és magatartásának kialakítását szolgálta a tanácskozás.

Nyitásként **Vörös Júlia** ostffyasszonyfai 8. osztályos tanuló szavalta el magyarul és németül József Attila Szólt az ember című versét, később pedig két csöngei óvodásnak az erdő és a madarak védelméről szóló jelenete meg is nevettette a konferencia közel száz vendégét. Az első nap a természetvédelem jegyében zajlott, a másodikon pedig a környezetvédelem témakörét járták körül az előadók. A természet ezernyi szépségében tündöklő tájba harmonikusan illeszkedett a helyszínként szolgáló, minden érzékszervre ható épített környezet (virágok, aromaedények, festmények stb.). A tartalmas programot kirándulások és bemutatók színesítették.

Dr. Mesterházyné Jánosa Magdolna (képünkön), a konferencia szakfelelőse lapunk érdeklődésére elmondta, hogy a következő, 1997 tavaszán tartandó találkozót a műhelymunkára, a módszerek és tapasztalatok kicserélésére tervezik fordítani, különös tekintettel a Nemzeti Alaptanterv kapcsán felmerülő sokrétű feladatokra.

-bor

3718

Piac, celli csütörtök, kisboltok

„Zöld-híd" Cell és a főváros között

A minden hétközi csütörtök más, mint a többi nap Celldömölkön. A forgalom lüktetése, az egyre nagyobb teret átfogó piaci zsongás, a vidékről érkező buszok telítettsége mutatja, hogy Kemenesalja központja változatlanul Celldömölk. Bizonyos, hogy a vásárlásra jutó pénz napjainkban kevés, mégis ilyenkor sokszorozódik. Csütörtök termé-

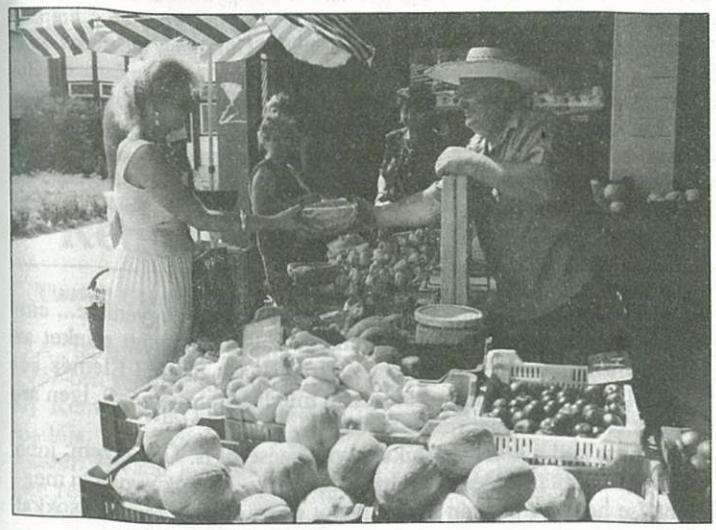

szetesen csak egy nap a hétből, a kereskedelem állandóságát a fedettpiac területe, közvetlen környezete jelenti. E tekintetben szünet nincs, a megszokott arcok mindig feltűnnek, virágot kínáló nénikék és a zöldségesek, ahogy mondani szokás.

Országosan is ismert az a vélekedés, hogy „jól megy a zöldségeseknek", de köztudottan ők nélkülözhetetlenek, mindennapi életünk részesei. A zöldséges télen, nyáron, forróságban, didergő hidegben, huzatos környezetben kirakodik, árut kínál, szolgálja a kedves vevőt. Sokszor elgondolkodhattunk azon, hogy mikor is van nekik szabadidejük? Ilyen alig lehet. Megszokott kép: már kora reggel Lászlóék standján ott a friss áru. Meghitt nyugalommal rakodik naponta Balogh úr, ládáit egymáshoz illesztve, türelmesen. Szerencse az is, hogy a vidéki felhozatal is létezik még, főleg a heti piacokon, őszidőben fokozottabban. Azonban az a bizonyos „zöld-híd", amely összeköti városunkat Budapesttel, különleges lehetőséget biztosít. És ez már valamiféle „áldozat" is, hisz László Lajos átlagosan heti két éjjelen rója az utat, hogy időben érkezzék az árujával. Ezért van az, hogy gyakran hallani: hol vetted ezt a szép árut? A Valinál – így a felelet.

Tehát a zöldségesek teszik a dolgukat, leginkább ez jelenti a folyamatos piacot Celldömölkön. A másik terület a bolthálózat, ez is egyre színesedő része a város életének. Létezik bevásárlóudvar, a régi nagy üzletek egyre rendezettebbek. Egyszer már írtunk lapunk hasábjain a kiskocsmákról, most említést teszünk a kisboltokról – a teljesség igénye nélkül. Szükség van rájuk és egyre népszerűbbek, kiegészítik a központi és a lakótelepi nagyobb egységeket. Ezek a boltok kicsit visszahozzák az emlékeinket is, gondoljunk csak a régi Cellre, a valamikori boltokra, boltosokra, vagy a falvakban lévőkre, az ajtónyitásra csilingelőkre, a felejthetetlen illatokra, a fűszerízekre és arra a látványra, ah ogyan a fűszeres, másnéven a boltos összesodorta a negyedkilót befogadó zacskót, ahogy a füle tövében állandósuló ceruzát számoláskor lekapta és visszadugta. Akkoriban igazán negyedkilókban gondolkodtunk, nem volt számológép, de a bolt amolyan ünnepélyesség kiteljesedése volt. A maradék kis aprópénzből netán kikerült egy gumicukor is.

A mai kisboltok már mások, ahogy a világ folyása is, de jó, hogy léteznek, napjaik mindig „csütörtökiek", az Andi-bolt pedig már vasárnap is az.

DJ.

Ne feledje: Új Kemenesalja 1997-ben is kéthetente!

3719

Göttmann Bódogra emlékezünk

Göttmann Bódog nevét hallva általában a liget létrehozása és a Celldömölk fásítása érdekében végzett munkája jut eszünkbe. Ezen túlmenően tagja volt a a képviselő-testületnek, sokat fáradozott a közbiztonság javításán, támogatta a sportot. További tisztségei: a Polgári Olvasókör alelnöke, az Állatvédő Egyesület elnöke. Celldömölk díszpolgárává választotta. A továbbiakban azt vizsgáljuk meg, ki is volt Göttmann Bódog.

A szabadságharc leverése után a közbiztonsági szolgálatot hazánkban az osztrák csendőrség látta el, a kiegyezést követően a tulajdonképpeni Magyarország területén azonban az osztrák csendőrség megszűnt. Csak Erdélyben és Horvátországban maradt meg a német nyelvű zsandárság. Ahol nem volt csendőrség, a vármegyék a pandúrjaikkal igyekeztek a közbiztonságot fenntartani, de siker nélkül. A zsiványok, a rablóbandák, a katonaszökevények, a szegény legények ellen többször bevetették a katonaságot is, de kevés eredménnyel. A pandúrok kevés száma, gyenge fizetése miatt sokszor összejátszottak a bűnözőkkel. Erdélyben és Horvátországban azonban a közbiztonság megerősödött és a bűnözés visszaszorult.

Már 1876-ban a német helyett a magyar nyelv lett a szolgálati nyelv. 1880-ban törvényt nyújtottak be a Parlamentbe a magyar csendőrség felállítására. Az 1881. évi II. és III. törvény szerint meg is indult a szervezés a csendőrségnek kerületenként való szakaszos felállítására. Mindezeket azért írom, mert a csendőrség megszervezésének úttörői közé tartozó Göttmann Bódog alezredes, aki 1843. január 15-én született Nagy-Sitkén. A kereszteltek jegyzőkönyvében 2/1843 sz. alatt jegyezték be. Apja, Göttmann József erdész a Nagy-Pál-féle uradalomban. Az újszülött neve még Félix, hogy hogyan és mikortól lett a neve Bódog, azt nem kutattam. Elemi iskolái elvégzése után Szombathelyen két gimnáziumi osztályt végzett.

Húszéves korában önként jelentkezett felvételre a cs. kir. 7. huszárezredhez a törvényszabta szolgálati kötelezettség letöltésére. Egy év után áttették a cs. kir. győri csendőrezredhez, ahonnan mint gyalogcsendőr 1868. június 16-án a 2. ezredhez, majd az országos csendőrparancsnoksághoz helyezték át.

1869-ben őrsvezető, majd 1872-ben őrmester. 1878-tól 1880-ig a Ludovika Akadémia előkészítő tanfolyamát jó, a tisztképző tanfolyamot pedig jeles eredménnyel végezte. 1880-ban az erdélyi csendőrparancsnoksághoz helyezték át, és 1881-ben hadnaggyá nevezték ki. Előzőleg Csíkszeredán volt őrsparancsnok és Dorozsmán oktatótiszt, Budapesten pedig szakaszparancsnok. Főhadnaggyá 1883-ban léptették elő, utána oktatótiszt a pozsonyi kerületnél, Nagykikindán pedig szakaszparancsnok. 1890-ben másodosztályú százados lett, egyidejűleg szárnyparancsnok Debrecenben. 1894-ben első osztályú századossá nevezték ki, 1901-ben pedig a Budapesti kerületnél előadótiszt lett. 1901-től őrnagy és kerületi parancsnok-helyettes Budapesten. 1904-ben alezredes lett, és mint ilyen, saját kérelmére 40 évet meghaladó tényleges szolgálata után 61 éves korában nyugdíjba helyezték.

Mint nyugdíjas, Kis-Czellben telepedett le 1904-ben. Igen élénken részt vett a város közigazgatásában és társadalmi életében. 1920-ban Celldömölk díszpolgárává választották. Nevét a liget őrizte meg, melyet 10 évi fáradozással önmaga létesített. Ez lett a Göttmann-liget, bár először Félix-parknak hívták.

1922. június 25-én halt meg, a celldömölki temetőben alussza örök álmát. Mint katona és mint csendőr, a szolgálatát kiválóan végezte. 1881-ben legfelsőbb dicsérő elismerést kapott (Signum Laudis) a Marischel-i rablógyilkosság eredményes kinyomozásáért. 1898-ban katonai érdemkereszttel tüntették ki. 1904-ben, nyugdíjazásakor, megkapta a Ferenc József Rend lovagkeresztjét. (Ez magas kitüntetés volt.)

Göttmann alezredes nőtlen maradt, csak Magyarországon járt, magyarul, németül tökéletesen beszélt, románul is tudott egy keveset.

Göttmann Bódog kora ifjúságában hivatástudatot érezvén határozta el magát a katonai és a közbiztonsági szolgálatra. Egész pályája mutatja, hogy mintaképe volt a kiváló tisztnek. Vígkedélyű, szilárd jellemű férfi, igaz barát és jó bajtárs volt. Alárendeltjeivel szemben szigorú, de gondoskodó elöljáró. A csendőrségi szolgálatáról elég sok adatot találtam, és abból próbáltam röviden megértetni az akkori idők nehéz, változatos és sok áthelyezéssel járó szolgálati életét, de igyekeztem a celldömölki éveiről is adatokat szerezni. Sajnos a megyei levéltárban Celldömölk nagyközség iratai 1942-ig nincsenek meg, mert a II. világháborúban megsemmisültek.

Göttmann Bódog sírja a celldömölki temetőben.

A celldömölki Főszolgabírói Hivatal iktatókönyveit is átnéztem, a Göttmann név több helyen előfordul, melyből kiderül, hogy az I. világháború alatt ő is élte a celldömölki polgárok küzdelmes életét. Háza ma a Plébánia épülete.

1922-ben, 79 éves korában halt meg. Az 1926-ban kiadott könyv: A csendőrség úttörői című így méltatja Göttmann Bódog életét:

„Vas vármegyének volt szülöttje. Ott élte le gyermekkorát és oda tért vissza pihenésre. Az volt az ő szűkebb hazája. Büszke szeretettel csüggött rajta. A vármegye is büszke lehet fiára, aki egy érdemekben gazdag közéleti szereplésssel fejezte be életét. Göttmann alezredes azok közé tartozott, akik nem vonakodnak, nem tétováznak erőiket, tehetségeiket a köz szolgálatába állítani, akik megtestesítői a puritán hazafiságnak és nemes önzetlenségnek."

Dr. Kovács Jenő
Fotó: Völgyi L.

3720

Újdonság a könyvtárban

A celldömölki református gyülekezet története 1924–1996

Ritka eset, hogy egy helyismereti kötetet a tárgyalt esemény főszereplői írják meg. Ez történt a celldömölki református gyülekezet története esetében. Két, valamikor itt szolgálatot teljesítő lelkész, **Jakab Lajos** és **Nádasdy Lajos,** valamint **Szentpály-Juhász Imre,** jelenlegi lelkipásztor készítette el a kötet szövegét. Szerencsés ez a megoldás, ha sikerül – a lehetőségekhez mérten – háttérbe szorítani a szubjektív jellegű emlékezést és a – nemegyszer sivár – tények ismertetésére szorítkozni.

A kötet a Dunántúl reformációjának rövid ismertetése után szól a kezdeti szakaszról, annak nehézségeiről és örömeiről. Ezeket a fejezeteket Nádasdy Lajos írta. A következő rész Jakab Lajos munkája, aki 1949 és 1989 között volt beiktatott lelkipásztora a celldömölki reformátusoknak, írása ezt az időszakot mutatja be, de a gyülekezet előző korszakából is közöl értékes adatokat. A jelenlegi lelkész, Szentpályi-Juhász Imre 1991 óta tevékenykedik városunkban. E rövid időszakot mutatja be és szól a jövőbeli elképzelésekről is.

Különös és kellemes színfoltja a kötetnek egyik oldalról **dr. Márkus Mihály** püspök Köszöntése az olvasónak című írása. Ő így összegzi a kötet lényegét: „A 'fiatal' eklézsia sok, saját múltjára büszke, több évszázados alapítású gyülekezetet is megszégyenítve... emlékjelet állított hitvalló lélekkel: 'mindeddig megsegített minket az Úr...". Másik részről szellemesek és frappánsak **Szakál Elemér** esperes lelkészportréi. Külön-külön szól mindhárom szerzőről, igen árnyalt és életszerű képet festve róluk.

Szólnom kell a kötet technikai kivitelezéséről is. Úgy érzem, jobb minőségű kiállítást érdemelt volna a kiadvány. A fotók nyomdai megjelenítése hagy maga után kívánnivalót és az oldalak fémkapcsokkal való összekapcsolása miatt a könyv – sajna – hamar szétesik. Persze – mondani sem kell – ezek az írások minőségén nem rontanak semmit.

Györe Géza

3721

12 tölgy

A millecentenárium évében 12 vörös tölgyet ültetett a Celldömölki Eötvös Loránd Általános Iskola a Kodály városrészen lévő játszótérre. A 12 fa szimbolikus értelmet takar, hiszen 11 az elmúlt századoknak szolgál emlékül, míg a 12. a magyarság elkövetkező 12 itt töltött évszázadát szimbolizálja.

A szándékot megörökítendő **Horváth János** fafaragó tábláját helyezték el a fák között, amely a város és az iskola jelképeit ábrázolja: a Sághegyet és az Eötvös-ingát.

3722

A celldömölki Gáyer iskola Tücsök bábcsoportja újabb szép sikert mondhat magáénak. Az október 25-e és 27-e között Egerben megrendezett Gyermekbábosok III. Országos Fesztiválján II. helyezést értek el a Kék kutya története című darabbal. Felvételünkön a bábosok vezetője, Nagy Márta és a csoport egy része látható. V.L.

Az Új Kemenesalja hirdetési tarifái 1997-ben:

– egész oldal	16 000 forint
– fél oldal	8 800 forint
– negyed oldal	5 600 forint
– nyolcad oldal	3 900 forint
– tizenketted oldal	2 100 forint
– apróhirdetés	600 forint

A hirdetési díjakat 25 százalék áfa terheli.

A többször, azonos szöveggel hirdetők megjelenésenként

5 százalék kedvezményt kapnak.

Lapunk megbízott, hivatalos hirdetésszervezője **Nagy Antal** Celldömölk, Mikes Kelemen utca 31. szám alatti lakos, a polgármesteri hivatal műszaki osztályának ügyintézője.

VAS MEGYE ÉS SZOMBATHELY VÁROS REGIONÁLIS VÁLLALKOZÁSFEJLESZTÉSI ALAPÍTVÁNYA **VÁLLALKOZÓI KÖZPONTJA** továbbra is várja azon kedves Ügyfeleit, akik már vállalkozók, vállalkozni szeretnének, vagy pedig érdeklődnek a vállalkozások valamely területe iránt.

A VÁLLALKOZÓI KÖZPONT szaktanácsadói hálózatában működő tanácsadók több mint 20 területen (csak a legfontosabbak: adó, jog, könyvelés, kereskedelem, fordítás-tolmácsolás stb.) állnak a **VÁLLALKOZÓI KÖZPONT** Ügyfelei rendelkezésére.

Amennyiben igényli az általunk nyújtott tanácsadást, úgy a következő címeken érdeklődhet személyesen vagy telefonon:

VÁLLALKOZÓI KÖZPONT
9700 Szombathely, Petőfi S. u. 1/B
Tel.: 94/326-048

valamint a
CELLDÖMÖLKI PARTNERIRODÁBAN:
POLGÁRMESTERI HIVATAL
Szűcs Andrea
9500 Celldömölk,
Szentháromság tér 1.
Tel.: 06/60/376-202/38. m.

FIGYELEM!

Autópiacot rendezünk a KORONA ABC előtt lévő piactéren minden páros hét szombatján.

VÁRJUK ÉRDEKLŐDÉSÜKET.

Polgármesteri Hivatal, Celldömölk

3723

Rendelje meg a lakására az Új Kemenesalját 1997-ben is!

Tisztelt Olvasóink!

A lapáremelést – sajnos – 1997-ben sem kerülhetjük el. Az Új Kemenesalja tulajdonosa és kiadója, a Celldömölki Polgármesteri Hivatal jelentős mértékben részt vállal a lap előállításának tetemes költségeiből, ennek ellenére kénytelenek vagyunk lapszámonként 2 forinttal emelni az árat. Az előfizetők a januártól esedékes 27,50 helyett lapszámonként csak 26 forintot fizetnek, így éves szinten – 24 megjelenéssel számolva – 36 forintot megtakarítanak. Ráadásul nem kell fáradniuk. Ha előfizetnek, a postaládájukban találják a lapot. Az áremelés ellenére bízunk abban, hogy Önt továbbra is az Új Kemenesalja olvasóinak széles táborában tisztelhetjük 1997-ben.

A Szerk.

ELŐFIZETŐI MEGRENDELŐLAP

Ezennel megrendelem az Új Kemenesalja című lapot, amelynek előfizetési díja 1997-ben

☐ egész évre	624 forint,
☐ fél évre	312 forint,
☐ negyedévre	156 forint.

Kérjük, az előfizetés időtartamát jelölje X-szel!

Név: .....

Cím: .....

Dátum: ..... Aláírás: .....

A megrendelőlapot a celldömölki postahivatalba kérjük eljuttatni. Az előfizetésről ott adnak további tájékoztatást.

3724

Azt hírlik, szomszéd...

– Azt hírlik szomszéd, hogy nagyon kemény bírálatok hangzanak el az illetékes városi hivatali szakfelügyeleti tevékenységéről.

– *Noçsak: osztán miért?*

– Nem intézkednek, nem tesznek rendet a Katolikus Ifjúsági Ház (Lázár ház–Zeneiskola) és a millecentenáriumi park (Rózsa-kert) körüli anomáliák megszüntetése ügyében.

– *Mi az? De bizonyosan nem is járnak arra!*

– Esőzések idején a gyalogosok a gyalogátkelőtől a Hunyadi utcáig bokáig járnak a járdán hullámzó vízben. És aztán a törököktől tanult szókincs magyar változataival kiegészítve kiemelt harsánysággal minősítik az illetékeseket. Mert ha bemennek is a gyöpre a ház elé, ott is bokáig süppednek a sárba, mert ott vannak a háztatarozásnak a nyomai.

– *Mégis mit kellene tenni? Az úttest magasabban van!*

– Egyszerű: ki kellene tisztítani a járda és az úttest közötti csatornát, amelyet teleszórtak földdel, és vastagon benőtte a fű, s ott lefolyna a víz a Hunyadi utca felé, mert volt ott egy kis csatorna. Pár órai munka az egész, és megszűnne a gyalogosokat állandóan bosszantó helyzet!

– *Dehát az illetékesek nem járnak gyalog arrafelé!*

– Sajnos! De mire való a közterületfelügyelőség? Nagyon szép az emlékparkban emelt és felavatott kopjafa, sokan gyönyörködnek benne megállva előtte. Mégis van ott zavaró körülmény, amit meg kellene szüntetni.

– *Mi lenne az?*

– A parkon átvezető kitűnő gyalogutat, gyalogjárót kettévágták, hogy a kopjafához vezető „sugarakat" kihúzhassák. Kirakták bazaltkockakövekkel ezeket a sugarakat, s a kis teret feltöltötték fehér kavicszúzalékkal. Szép is! Csakhogy a gyalogjárók most már a járda közti részt alaposan letiporták, és így a kockakövek szintje magasabban van a kavicsos puszta földnél, és ez balesetveszélyes. Láttam gyerekkocsit toló édesanyát, kinek a kocsija beleakadt, a gyerek beütötte a fejét a kocsi fémrészébe, keservesen sírt, az anya pedig a fentebb már említett szókincset gazdagítva csitítgatta az apróságot.

– *Dehát mi lehetne, vagy lehetett volna a megoldás?*

– Az netán, hogy fekete vagy szürke kockakővel lerakják azt a kiképzett teret, más színű, mondjuk sárga kockakővel meg kirakják a sugarakat, és így a megszakított gyalogjáró között sem lenne szintkülönbség. Jön a tél, a hó, a síkosság, nő a balesetveszély! Mindenképpen gondolni kell a megoldásra! Állítólag a téli hóeltakarításra szoktak szerződést kötni, csakhogy ezzel is bizony baj van.

– *Itt is akad ilyesmi, szomszéd?*

– Nézze: állítólag az egyik szerződő fél szerint azért nem takarították le a Tátra utca és a Kodály lakótelep között átvezető gyalogutat egyik télen sem, mert nem volt benne a szerződésben. Ugyanez áll a Sági utca és a Kodály-bolt közti gyalogjáróra is, pedig a gyalogjáró a magas házak előtt közterület. És mindkét helyen százak járnak naponta ügyes-bajos dolgaik intézésére., a gyerekek pedig iskolába. Egyik télen láttam, hogy gyerekek henteregték le fickándozva a gyalogjárón lévő magas havat, a felnőttek ugyanakkor a kocsiúton közlekedtek.

– *Bizony, jó lenne szomszéd, ha bevennék ezeket is, ha már fel kell sorolni az elvégzendő munkát is az idei szerződésbe.*

– Meglátjuk, szomszéd. A viszontlátásra!

Nádasdy Lajos

3725

Méreg

A „közjavunkat szolgálni hivatott" Kossuth rádió műsora. Ebben telefonon mindenki kiöntheti mérgét, dühét, bármilyen dolog miatt, ami felmérgesítette vagy éppen bosszantja. Véletlenül hallgattam bele, mert csak ritkán hallgatom, válogatás szerint, ha érdemes. Egy idős asszony – nyugdíjas – beszél remegő hangon, valami belső, elfojtott sírás érződik benne. Elmondja, hogy lakótelepükön a lépcsőházakban meghívókat, plakátokat függesztettek ki, melyben a nyugdíjasokat és az öregeket piknikre hívják a közel eső erdőbe meghatározott napon és időre. Ez azzal végződik, hogy ott: MEGTANÍTJUK LEGELNI!

Megdöbbenve hallgattam és bennem is gerjedezni kezdett az indulat! Ma is fülemben cseng méltatlankodó, keserű hangja és belső gyötrelemről tanúskodó, szégyentől fuldokló méltatlankodó, elítélő mondatainak áradata. Várnám a műsorvezető együttérző, meleg szavait és elítélő megnyilatkozását, de helyettük ilyen lapos, semmitmondó szavakat hallok: tépjék le, dobják el, ne olvassák el, ne törődjenek vele. Kihallik ebből az, hogy a műsorvezető semmit nem ért a lélektanhoz, fogalma sincs az ember belső érzelem- és gondolatvilágáról, különösen az idősek tekintetében.

De lehet-e ilyen megnyilatkozások, meghívók (?!) mellett felháborodás és elítélő szó nélkül elmenni? Akármi volt is az indítéka a szerkesztőknek, mindenképpen gonosz embertelenség, megalázó csúfolódás, barbár méltánytalanság, tudatos lebecsülés. Az ilyen magatartású és gondolkodású emberek, legyenek bármilyen korúak, mintha igazolnák Szabó Dezső írónak keserű elítélő gondolatát, hogy az ember „kétágú tollatlan állata az Úristennek"! Persze ezt a kemény és rideg, megalázó, az ember emberségét szinte megtagadó torz megállapítást el nem fogadhatjuk. Mégis, hol volt a meghívók készítőiben s a hasonló gondolkozásúakban az emberség?!

Elfelejtik, hogy a testi ember múlandóság alá vettetett és fokozatosan megy a hervadás útján a végső elomlás felé, élete behatárolt folyamat. Az ember nem regenerálódik, mint a természet. Hervadása nem csupán lombhullás, hogy tavasz jöttével megújuljon, ahogy a mező, a rét, az erdő újra kivirul, megifjodik! Az ifjúság nem tér vissza, az ember egyedi és egyszeri lény. És életfolytatása fokozatosan emészti meg, magyarán: mindenki megöregszik, ezt pedig tudomásul kellene vennie mindenkinek, aki magabiztosan „ül a csúfolóknak székiben".

„Az asszonytól született ember rövid életű és háborúságokkal bővelkedő. Mint a virág, kinyílik, elhervad és eltűnik, mint az árnyék és nem állandó. Mert a fának van reménysége, még ha megaggodik is a földben a gyökere, és ha elhal is a porban törzsöke: a víznek illatától kifakad, ágakat hajt, mint a csemete. De ha a férfi meghal és elterül, ha az ember kimúlik, hol van? Mint a víz kiapad a tóból, a patak elapad, kiszárad, úgy fekszik le az ember és nem kél fel, az egek elmúlásáig sem ébrednek, nem költetnek föl az ő álmukból." (Jób 14.)

Bizony, üdvös lenne belegondolni abba, hogy mindenki elmegy abba az „otthonba", ahol senki sem lesz öreg!

Nádasdy Lajos

3726

Hová lett egy katonasír?

Szombathelyen élő ismerősöm levélben keresett meg, mint az Új Kemenesalja szerkesztő bizottságának tagját. Tette ezt a következők miatt:

Emlékezete szerint Celldömölkön, a Hunyadi utca végén jobb kéz felől, a „Rendezőnél" egy német katona sírja volt. A háború után valakik kovácsoltvas kerítést vontak köréje. Fejfát is faragtak, melyen név nem volt, helyette felirat: „Ismeretlen katona bajtárs, nyugodjál békében!"

Gyermek- és ifjúkorában gyakran járt arra, s látta, hogy az 50-es, 60-as években is gondozott volt a sír, mindig díszlett rajta virág is, pedig akkoriban ez nem volt dicséretes tett.

Barátom legutóbb, hogy itthon járt, nem találta a sírt. A terepet feltöltötték, tudomása szerint a sírt eldózerolták. Véleménye szerint mindez a rendszerváltás után történt.

Barátom azt kéri, hogy akik tudnak vagy tehetnek valamit ebben az ügyben, derítsék ki, hogy mi történt valójában, és jelölje ismét kereszt a sír helyét, vagy egyéb módon rendezzék a sorsát.

„Azért írodtak soraim, hogy legalább az alulról jövő kezdeményezés meglegyen" – fejeződik be a levél.

Völgyi László

3727

Szilárd elhatározással

Két keréken: irány a magyar élmezőny!

Bevezetésként néhány röpke mozzanat a kerékpár kultúrtörténetéből. *Eötvös Loránd*, a világhírű fizikus kerékpáron járta be Európát. A Nobel-díjas *Curie-házaspár* Franciaország szinte minden zeg-zugában megfordult biciklivel. *Lev Tolsztoj* közel 70 évesen külön engedéllyel kerekezett Moszkva utcáin, naponta 30 kilométeres túrákat tett és rendkívül büszke volt arra, hogy a Moszkvai Kerékpáros Klub tiszteletbeli tagjává választotta. Minden idők 12 legjobb alkotása közé számít *Vittorio de Sica* „Biciklitolvajok" című filmremeke.

Míg Magyarországon az elmúlt évtizedekben „proli"-sportnak számított a kerékpározás, addig a világ más részein a legprofibb sportágak közé küzdötte fel magát. Talán ennek is köszönhető az utóbbi években maroknyira szűkült magyar elit, amelyben remélhetőleg egy celldömölki fiatalember, **Hajba Szilárd** is „megszilárdítja" a helyét. Neki nincs oka megsértődni, ha azt mondják rá: „keményen pedálozik"...

– Mi a foglalkozása és hogyan kezdett el komoly szinten kerékpározni?

✧ Három éve a szakmunkásképzőben végeztem, de jelen pillanatban munkanélküli vagyok. Már gyermekkoromban is szerettem biciklizni: ez a vonzalom végigkísérte az életemet, és első keresetemből rögtön egy kerékpárt vásároltam. Másfél évvel ezelőtt elmentem egy nemesszalóki versenyre, ahol azonnal harmadik helyezést szereztem. Ezután az ottani „FITT TEAM KSE" elnevezésű amatőr egyesületben kezdtem el edzeni, amelyben kizárólag országúti versenyekre készült a mintegy 10-12 igazolt kerékpáros. Ekkor még két műszakban dolgoztam Szombathelyen, ezért hajnali háromkor keltem és munka után délután négykor indultam az 50-60 kilométeres edzésekre... A komoly felkészülés meghozta az eredményét, mert az idei szezonban már jelentős versenyeken bizonyíthattam: ősszel öt indulásom közül négyszer győztem, egyszer pedig második lettem.

Hajba Szilárd a dobogón balról az első.

– Melyik hozta közülük a legnagyobb sikert?

✧ Az utolsó versenyemen, Tatán 8,9 kilométeres távon 16 perc 54 másodperccel pályarekordot kerekeztem, és 28 másodperccel megdöntöttem egy profi kerékpáros csúcsát. Edzőpartnerem, a 27 éves kemenesmagasi **Lukács József** is bőven a korábbi rekordon belül érkezett célba. Ezzel a teljesítménnyel annyira felhívtam magamra a figyelmet, hogy a jövő szezonra a budapesti Postás-MATÁV-ba hívtak versenyezni. Az invitálás nagy lehetőség számomra, de a magyar országúti kerékpársport szerény anyagi körülményei és az utazások miatt fokozott anyagi megterhelést is jelent. A legnagyobb mérvű segítség részükről a speciálisan rám szabott edzésterv.

– Az országúti versenyek 100 kilométeres távjához mekkora edzésadaggal készül?

✧ Ebben az évben már közel 20 ezer kilométert hajtottam és szinte minden egyes napon teljesítem a kötelező penzumot.

– Sokat számít a jó kerékpár?

✧ Meggyőződésem, hogy nem igazán a kerékpáron múlik a dolog, mert ezt is ugyanúgy kell tekerni, mint egy hétköznapi biciklit. Profi szinten a súly a meghatározó: egy 10 kg-os kerékpár súlyának csökkentése grammonként 1000 forintba kerül. Az első biciklimet, egy Bianchi márkájú, olasz gépet kölcsönökből, 35 ezer forintért, újsághirdetés alapján vettem 1995 májusában. Még év vége előtt SLX-vázas, ugyancsak Bianchi típusú kerékpárra váltottam. Idén még komoly beruházás, hogy úgynevezett szettet kell cserélnem (fogaskerekek stb.), hiszen 10 ezer kilométer után erősen elkopnak az alkatrészek. Így használtan is az értéke meghaladja a 100 ezer forintot.

– Milyen célokat tűzött ki maga elé?

✧ Egyelőre szeretnék élni a felajánlott lehetőséggel, és megszilárdítani helyemet a Postás-MATÁV-ban, ami egy 100 éves klub és a szűk magyar kerékpáros-társadalomban a legjobb három egyesület közé tartozik. A világban egyre növekvő mértékben, Olaszországban és Franciaországban pedig különösen népszerű a kerékpársport. Ezt személyesen is tapasztalhattam, hiszen idén megnézhettem a Tour de France egyik hegyi szakaszát. Remélem, hogy talán nem túl soká nálunk is reneszánsza lesz és a megpezsdülő honi kerékpároséletben maximálisan kihasználhatom képességeimet. **N. T.**

SEPSIKER
Központ: 1089 Budapest, Korányi S. u. 3/B. Tel.: (1) 210-0537

SEPSIKER

dohány- és kávékereskedés

(Celldömölk, Szomraky u. 3.)

Felhívjuk kedves vásárlóink figyelmét, hogy a már közismerten kedvelt dohányáruink mellett, nagy kedvezménnyel kínáljuk az alábbi kávéféleségeket:

- DOUWE EGBERTS
- TCHIBO
- JACOBS
- BRAVOS
- BRASIL

MIKULÁSOK, SZALONCUKROK, FÜGGELÉKEK NAGY VÁLASZTÉKBAN KAPHATÓK!

Győződjön meg róla személyesen!

Nyitva tartás: H–P-ig 7–16-ig, szombaton: 8–10-ig.

✧ *SPORT* ✧ eredmények – események ✧ *SPORT* ✧

3728

Megyei labdarúgó-bajnokság

CVSE-Antók Nyomda–Csepreg 1:1 (1:0) Celldömölk, 900 néző.

CVSE-Antók Nyomda: Nagy Z. – Nagy A., Horváth I., László, Dénes – Molnár T., Nagy I., Huszár (Varga N.), Kelemen – Mészáros (Pécz), Vidos.

Góllövő: Mészáros.

Két fordulóval a zárás előtt gyakorlatilag őszi bajnokként fogadhatta a kiesőjelölt vendégeket a celldömölki együttes. A pezsgőfürdő azonban elmaradt, hiszen hiányzott a BB. Mármint a hazaiak játékának fazont adó Balhási-Bognár páros, akik közül az előbbi sérülés, az utóbbi pedig eltiltás miatt pályán kívülről nézhette társai vergődését. A gyors vezető gól kényelmessé tette a cellieket és a lelkes vendégek kihasználták a nagy lehetőséget, második félidőben nyújtott játékukkal megérdemelten raboltak pontot a Vidos révén büntetőt is hibázó listavezető otthonából.

Kőszegi SE–CVSE-Antók Nyomda 3:1 (2:0) Kőszeg, 500 néző.

CVSE-Antók Nyomda: Horváth Zs. – Nagy A., Horváth I., Huszár (Bodor) – Kelemen, Bognár, Molnár T. (Szabó J.), Dénes, Nagy I. – Mészáros, Pécz.

Góllövő: Nagy I.

Az utolsó őszi fordulóban rangadó jellegű mérkőzésen gyorsan kétgólos vezetésre tett szert a hazai gárda és ez meghatározta a találkozó további menetét. Mezőnyfölényre tett szert a celli együttes, amit azonban nem tudott gólokra váltani, sőt egy ellentámadás révén újabb találatot ért el a Kőszeg. A hajrában szépített az őszi bajnok, de a vereséggel minimálisra csökkent az előnye a téli szünet előtt.

3732

Megyei II. osztályú labdarúgó-bajnokság

A SÁRVÁRI CSOPORT ŐSZI VÉGEREDMÉNYE

1. Pecöl	13	9	3	1	26 -6	30
2. Kemenesmagasi	**13**	**8**	**5**	**0**	**20 -7**	**29**
3. Jánosháza	**13**	**8**	**3**	**2**	**30-13**	**27**
4. Gérce	13	7	4	2	21-11	25
5. Ostffyasszonyfa	**13**	**5**	**4**	**4**	**21-20**	**19**
6. Jákfa	13	5	4	4	17-17	19
7. Nagysimonyi	**13**	**6**	**0**	**7**	**22-24**	**18**
8. Kőrismenti	13	5	3	5	20-26	18
9. Rábapaty	13	4	4	5	11-17	16
10. Hegyfalu	13	4	2	7	21-22	14
11. Hegyhát	13	4	0	9	18-26	12
12. Szeleste	13	3	2	8	18-26	11
13. Bő	13	1	5	7	13-27	8
14. Szergény	**13**	**1**	**3**	**9**	**14-30**	**6**

Az éllovas Pecöl nyomában, a képzeletbeli dobogó másik két fokán található a feljutásra is esélyes két kemenesaljai együttes: egyetlen veretlenként a kiváló védelemmel büszkélkedő Kemenesmagasi, valamint a csoport legtöbb gólját termelő Jánosháza gárdája. Közöttük és a negyedik helyezett Gérce között fog eldőlni tavasszal a bajnoki cím sorsa.

Ezután törés következik a tabellán: a sűrű középmezőnyt Ostffyasszonyfa vezeti, de remekül helytállt Nagysimonyi együttese is. Kissé leszakadt az utolsó két helyezett, de a nemrég sokkal szebb napokat látott, sereghajtó Szergénynek van esélye a felzárkózásra, hiszen tavaszi meccseit hazai közönség előtt vívhatja meg. N. T.

3729

Tájfutás

Az Utánpótlás Kupa hatodik, egyben záró fordulójában az F 13–14 kategóriában **Horváth Pál** (Jánosháza) győzött 33 perc 1 másodperccel, a 35 év felettiek között **Rétfalvi Lajos** (Jánosháza) diadalmaskodott 57 perc 50 másodperccel. Az összesítés alapján az F 13–14-ben Horváth Pál harmadik helyen végzett, **Hende András** (Jánosháza) megnyerte az F 15–16 kategóriát.

3730

Birkózás

Győrben diák „B" kategóriás szabadfogású nemzetközi versenyen az ostffyasszonyfai indulók 9 egyesület közel 100 versenyzője között az alábbi eredményeket érték el:

33 kg: 1. Somogyi Ernő
55 kg: 2. Keszthelyi Ottó
73 kg: 1. Horváth Csaba

3731

Asztalitenisz

NB II-ES FÉRFI ASZTALITENISZ-MÉRKŐZÉSEK

CVSE-MÁVÉPCELL–Fejérvíz 9:9

Győz: Frei Péter (3), Molnár Balázs (2), Ölbei Péter (2), Nyíró József (2).

A húzóemberek halványabb szereplése és a párosok botlása miatt veszítette el az egyik bajnoki pontot a hazai együttes.

Csanádi KSI II.–CVSE-MÁVÉPCELL 8:10

Győz: Frei Péter (4), Molnár Balázs (4), Nyíró József (1) és a Frei–Molnár páros.

Óriási küzdelemben Frei és Molnár pazar játékával sikerült győzni.

NB III-AS FÉRFI ASZTALITENISZ-MÉRKŐZÉSEK

CVSE-MÁVÉPCELL II.–MOTIM TE 6:12

Győz: Teket Attila (3), Máthé Gyula (2) és a Balázs–Teket páros.

Szoros találkozókon maradt alul a hazai együttes mosonmagyaróvári riválisával szemben.

CVSE-MÁVÉPCELL II.–Pápa 15:3

Győz: Máthé Gyula (4), Balázs Béla (3), Teket Attila (3), Balázs Gyula (3), Máthé–Szabó és Balázs–Teket párosok.

A kiesés ellen küzdő pápaiak megszorítani sem tudták a nagy kedvvel játszó celli gárdát.

MEGNYITOTTUK
Sági u. 6–8. alatt
NŐI-FÉRFI divatáru üzletünket
(bal oldalt az utolsó)
– alsónemű, zoknik
– harisnyanadrágok
– pulóverek, kabátok
– női-férfi ruhák

Reklámáron Claudia termékek.

Nyitva: hétfő–péntek 8.30–13.00
14.00–17.00
Szombaton: 8.00–12.00

Dénes Cecília

MÁJUS 1. UTCA
MESTERI UTCA
Kedvező áron:
– női-férfi és gyermekruhák,
– lakástextíliák,
– törülközők, törlők.

Nyitva tartás:
reggeltől estig.

Dénes Cecília
Celldömölk,
Mesteri u. 19.

ARANY J. UTCA
KASSA UTCA

ÚJ KEMENESALJA
CELLDÖMÖLK VÁROS ÖNKORMÁNYZATÁNAK LAPJA

Felelős kiadó: **MAKKOS ISTVÁN** polgármester. ✧ Szerkeszti a szerkesztőbizottság: **Dala József, Horváth Lajos, Káldos Gyula, Molnár Gábor, Nádasdy Lajos, Németh Tibor, Völgyi László.** Felelős szerkesztő: **BURKON LÁSZLÓ.** Szerkesztőség: Celldömölk, Szentháromság tér 1. ✧ Nyomdai munkák: Szignatúra Kft., Szombathely. Felelős vezető: **BALLA TIBOR.** ISSN 0865-1175