VIII. ÉVFOLYAM, 22. (126.) SZÁM ■ 1996. NOVEMBER 21.

ÚJ KEMENESALJA

CELLDÖMÖLK VÁROS ÖNKORMÁNYZATÁNAK KÉTHETENTE MEGJELENŐ LAPJA ■ ÁRA: 25,50 FORINT

3668

Jó úton közlekedhetnek az Arad utcában

Az Új Kemenesalja 1996. február 15-i számában Csatornát építettek maguknak a lakók az Arad utcában címmel számoltunk be arról, hogy a lakók saját erőből 130 méter szennyvízcsatornát építettek. Az ügy előzménye: az utca egy részét korábban már közművesítették, és az út szilárd burkolatot kapott. Jogos volt tehát a lakók kérése az önkormányzat felé a teljes útszakasz rendbetételére. Különösen a nagy sár és gödrök miatt volt elviselhetetlen a helyzet. Hiába fordultak az önkormányzathoz, azt a választ kapták, előbb a csatornázást kell elvégezni. Miután a csatornázás is késett, az említett megoldáshoz folyamodtak, ami jelentős anyagi hozzájárulást igényelt a lakóktól.

Most kedvező változásról számolhatunk be. Még a tavasszal ismét beadvánnyal fordultak a lakók az önkormányzathoz, jelezve: a szennyvízcsatornázást megoldották, nincs akadálya az út rendbetételének. Az önkormányzat úgy döntött, az idei tervében szerepelteti az Arad utca rendezését. Október hónapban el is készült a szilárd burkolatú út és a vízvezető árkokat is rendbetették.

A költségekről kérdeztem **Dummel Ottót,** az önkormányzat műszaki osztály vezetőjét, aki elmondta: a szilárd burkolat elkészítése kétmillió forintba került. Úgy hallottam, a lakók is maximálisan elégedettek az önkormányzat és minden, az ügyben érdekelt által elvégzett munkájával. Köszönik, hogy ők is jó úton járhatnak.

Káldos Gyula

MÁRVÁNY

MUNKARUHA, CSEMPE, JÁRÓLAP KISKERESKEDÉS
Celld., Mikes K. u. 27.

Munkaruhák, munkavédelmi cipők.

Csempék, járólapok széles választéka.

Fürdőszoba-berendezések, szaniterek, csaptelepek, fugázóanyagok, csempe-, járólapragasztók.

Szeretettel várjuk kedves vásárlóinkat!

3669

Napirenden az Eötvös iskola tevékenysége

Tudósítás a képviselő-testület üléséről

Október 29-én tartotta Celldömölk város önkormányzatának képviselő-testülete soron következő rendes ülését. A napirend megállapítását követően **Makkos István** polgármester szólt a két ülés között történtekről. Ezek közül kiemelésre érdemes az Alsósági Sportegyesület problémája, amely a nemrég átadott sportcsarnok használatához kapcsolódik, valamint az olaszországi Serramazzoni várossal történő testvérvárosi kapcsolat felvételének kérdése. Az első esetben döntés született arról, hogy készüljön költségvetés öltöző építésére, és hogy a városfejlesztési, valamint a pénzügyi bizottság véleményezése után döntsön az építkezésről a testület. A testvérvárosi szerződés megkötésével kapcsolatosan elhangzott, hogy az ünnepélyes aláírás november folyamán lesz az olaszországi településen és hogy Celldömölk nyolc tagú delegációval képviselteti magát.

Az Eötvös Loránd Általános Iskola nevelő-oktató tevékenysé-

(Folytatás a 2. oldalon)

3670

Közmeghallgatás!

Celldömölk Város Önkormányzatának Képviselő-testülete 1996. november 27-én 15 órai kezdettel tartandó ülésén első napirendi pontként közmeghallgatást tart, amelynek témája: Celldömölk város rendezési terve. Az ülés helye: Polgármesteri Hivatal földszinti tanácskozó terme.

Kérjük mindazokat a celldömölki lakosokat, akik számára fontos lakóhelyük jelenének, jövőjének alakítása, megjelenésükkel, véleménynyilvánításukkal, javaslataikkal szíveskedjenek munkánkat segíteni! Minden érdeklődő állampolgárt várunk!

Makkos István polgármester

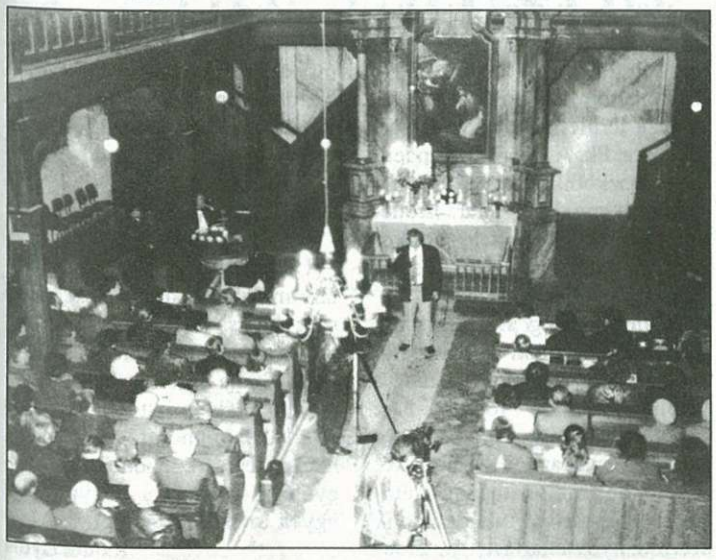

3671

Jótékonyság a templomért

Több mint négyszázan voltak kíváncsiak arra a jótékonysági műsorra, amelyet november 9-én tartottak a celldömölki evangélikus templomban. A rendezvény célja – ahogy azt Sághy András lelkész bevezetőjében elmondta –, hogy segítségével az emberek figyelmét a templom felújítására vonják és újabb adományokhoz jussanak. Az közismert, hogy a templom 250 éves és igen ingoványos talajra épült, így már számos renoválásra volt szükség. A mostani külső és belső felújítás igen sokba kerül, ennek megvalósítása adományok nélkül elképzelhetetlen.

Igen nívós előadókat sikerült felkérni a nemes cél propagálására, és a kiválasztott versek, dalok, zeneszámok is méltóak voltak az alkalomhoz. Külön nem lehet kiemelni senkinek a teljesítményét, hiszen **Papp János** szavalatai és műsorvezetése, **Tarr László** gitárjátéka, **Heim Mercedes** éneke, **Czupor Attila** trombitaszólója, **Szily Ilona** orgonajátéka, **Szokolay Sándor** közismerten szókimondó és érdekfeszítő hitvallása, valamint **Süle Nóra** orgonajátéka egyformán lenyűgözte a jelenlevőket.

Fotó: Völgyi L.

Tudósítás a képviselő-testület üléséről

(Folytatás az 1. oldalról)

géről szóló jelentés részletesen és alaposan elemzi az intézmény munkáját az 1992/93-as tanévtől napjainkig. Szól az eredményekről, de a problémákról is. A művelődési és közoktatási bizottság nevében **Vinter József**, míg a pénzügyi bizottság részéről **Füzesi László** fejezte ki elismerését az alapos jelentésről. Ahogy azt az ülésen megtudhattuk, a polgármesteri hivatal revizora által elvégzett célvizsgálat nem talált szabálytalanságot az intézmény munkájában. A következő pont a Sághegy-kissomlyói Hegyközség ez évi tevékenységéről szólt. A sok lehangoló tényt tartalmazó beszámolót további elszomorító és elgondolkodtató adattal bővítette ki **Németh Gyula** leköszönt hegyközségi elnök és **Hartmann József** hegybíró.

A folyó ügyekben – egyebek mellett – döntöttek a képviselők a kórház támogatásának felülvizsgálatáról és a műszerbeszerzés további feladatairól. Ezek szerint az előirányzott 14 millió forintból 4 milliót zárolnak, mivel a tüdőgondozó épülete nem került értékesítésre, 6 millió karbantartási, beruházási feladatokra használható, míg a fennmaradó 4 millió a működés várható hiányának pótlására szolgálhat. A műszerbeszerzés esetében elsőbbséget az ultrahangos berendezést új vizsgálatokra alkalmassá tevő tartozékának a megvásárlása élvez.

Györe Géza

Tapasztalatok a hegyközség egyéves működéséről

3672

Tavaly december 18-án többszöri kezdeményezés után megalakult a Sághegy-kissomlyói Hegyközség. Már az indulásnál érezhető volt, nem lesz könnyű a hajdan olajozottan működő autonóm szervezet újbóli talpra állítása. Ennek törvényi, tulajdoni és emberi tényezői vannak. Az egyéves működés megerősítette a korábbi aggályokat és erről tájékoztatni kell a közvéleményt. Az önkormányzat legutóbbi ülésére **Németh Gyula** elnök és **Hartmann József** hegybíró részletes és reális képet készített a valós gondokról.

Milyen gondokról van szó? A legnagyobb maga a törvény, mert olyan területekben gondolkodik, mint a nagy borvidékek, ahol kisszámú tulajdonos kezében nagy területek, közös épületek, berendezések koncentrálódnak. A Sághegyhez hasonló, igen sok tulajdonú területekre nem ad megoldást, csak 1500 négyzetméter feletti tulajdonosnak kötelező a tagság. A zártkerten belül ezt minden tulajdonosra ki kell terjeszteni, függetlenül a művelési ágtól, egységes hozzájárulást kell kivetni. Így lehet rendezni az elhanyagolt utakat. Az nem megy, hogy az azonos úton közlekedő tag fizet, a kívülálló pedig nem.

A törvény nem biztosít központi ellátmányt a szervezet működéséhez, hivatali-ügyviteli kiadásokhoz, tiszteletdíjakra stb. A vezetők társadalmi munkában látják el a feladataikat teljes anyagi és pénzügyi felelősség mellett, és el kell viselniök a törvényt nem értő, a közösséget nem támogató gazdák sokszor durva megjegyzéseit. Sokáig ez sem tartható. A rendelet a hegyközségekre ruházza a területhasznosításra, kivágásra, telepítésre stb. vonatkozó feladatokat úgy, hogy költségtérítésről nem gondoskodik.

Mindezeket a gondokat a hegyközség vezetői elmondták az FM képviselőjének, aki arról tájékoztatta őket, hogy miután általános problémáról van szó, az országgyűlés elé kerül a törvény módosítása. Amíg ez rendeződik, a hegyközségnek és az önkormányzatoknak kellene összefogni a közös feladatok végrehajtására. Úgy tűnik, nem minden érintett önkormányzat gondolkodik így. Megjegyzem: a térképek szerint valamennyi hegyi főközlekedési út községi útként van nyilvántartva, így nekik is vannak feladataik.

A beszámoló részletesen foglalkozott a taglétszámmal és a pénzügyi helyzettel is. A földhivatal adatai szerint a Sághegyen 1796 zártkerti terület van, a celldömölki részén 1029, a kápolnain 628, a mesterin 112, összesen 230 064 négyzetméter. Ez a terület ma a természetes és mesterkélt osztódás következtében 6-7000 személy tulajdonában van. A tulajdonosok, bérlők, haszonélvezők egy része nem található meg, mert a változásokat az adat, illetve a tulajdoni lapok nem tartalmazzák. Ennyi emberrel kapcsolatot tartani még akkor sem könnyű, ha rendben vannak a dolgok, különösen nehéz akkor, ha sokan nem értik, vagy nem akarják megérteni, csak a közös összefogás vezethet eredményre, amely eredmény mindenki javát szolgálja, teszi értékesebbé a hegyet, ahol ma a Dunántúl legelhanyagoltabb útjai találhatók. Az utak állapota, a közművek hiánya miatt a terület fokozatosan elértéktelenedik. A jussához mindenki ragaszkodik, de azért tenni már nem mindenki akar. Elődeink bölcsebbek voltak, amikor nem engedték meg a tulajdonok ilyen mérvű elaprózódását.

A hegyközség megalakulása után a celldömölki önkormányzat 804 tag után igényelte meg a tagonkénti 2000 forintot. Az 1 608 000 forint a hegyközség számláján van az OTP-ben. A két vezető több mint kéthónapi munkával elkészítette a tulajdonlapok szerinti nyilvántartást. Az induláshoz ez nélkülözhetetlen volt. Időközben az FM 1996. március 21-éig meghosszabbította a jelentkezés határidejét. Újabb tájékoztatót adtak ki a hegyközségi tulajdonosok részére, hogy a hiányos igazolásokat, adatokat pótolni tudják. A bejelentőlapok negyedrésze jött vissza, főleg azoktól, ahol a nyilvántartásokban nincs probléma. A visszaküldött bejelentőlapok szerinti taglétszám: 574, a celldömölki részen 260, kápolnai részen 121, mesteri részen 28, kissomlyói részen 57, a borgátain 108 tag van. A hegyközségi támogatást eddig 257 tag fizette be 250 ezer forint összegben.

Útépítés ügyében a szekszárdi hegyen több éve folyó útépítő munkát tekintették meg, ahol 40 százalékos központi, 40 százalékos önkormányzati hozzájárulással és a tulajdonosokra kivetett kötelező befizetéssel oldják meg a feladatot. A hegyközség és az önkormányzatok mellett van még egy harmadik, befolyással bíró tényező, ez pedig a Tájvédelmi Felügyelőség. Velük is tárgyaltak. Vezetőik elmondták, illetve ismertették azt a tervdokumentációt, amit a minisztériumnak küldtek a Sághegy tájvédelmi terület rekonstrukciójáról. A biztonságos közlekedés, a víz- és villanyhálózat részbeni fejlesztését kívánja szolgálni a 40-45 millió forintos terv. Reméljük, nem vész el ez a kezdeményezés.

*

Ülésezett a hegyközség választmánya is, ahol a beszámoló megvitatása mellett személyi ügy is szerepelt a napirenden. Németh Gyula elnök – felesége váratlan halála miatt – augusztus 30-ával lemondott. A választmány kérésére azonban a közgyűlésig vállalta a hegyközségi ügyek további intézését.

Káldos Gyula

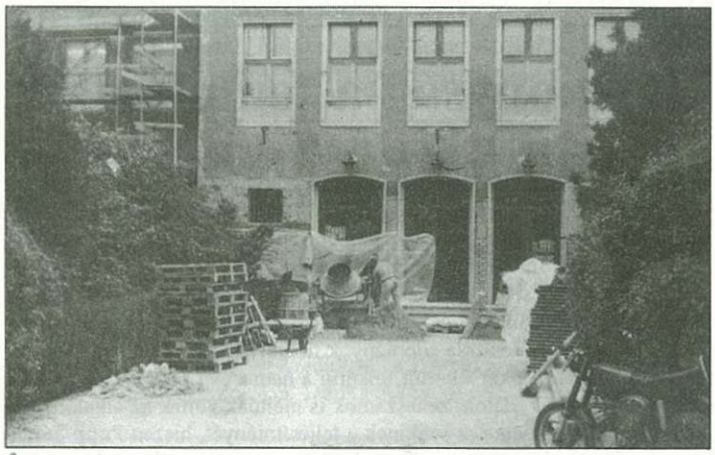

3673 **Ötvenedik jubileumára készülődik a celldömölki gimnázium. Az intézmény 1958-ban költözött a jelenlegi épület falai közé. A közel 40 éves épület most megújul, új köntöst kap. A munkálatok – amelyek mintegy 9 millióba kerülnek – jól haladnak, s előre láthatólag a tavasszal fejeződnek majd be.** völgyi

Lapunk gyűjti a javaslatokat 3674

Mentsük meg a Mária-kutat!

Naponta elmegyünk mellette. Mint a gyermek növekedését – ha nap mint nap látjuk –, úgy nem vesszük észre egyre romló állapotát. A Mária-kútról van szó.

Rövid történeti ismertetés:

„...1739 Koptiknak dömölki apáttá való kinevezését eredményezi... Tervek fogannak agyában... egyik marcali sétája alkalmával idilli hely kényszeriti megállásra... egy kis pázsitos dombocska... felépitette ezen a helyen Bold. Szűz Mária szobrának hajlékát...

Ez a kápolna szerény deszka és faépület, mellette a remetekunyhó és 'ásványkut, körülötte földhányás, sánc védte kerités helyett.

A kut ásása közben történt eset nagy hirtelen hiressé tette a kis kápolnát. A kutásó fejére sulyos kő hullt, megsértette a gerincvelőt, halottnak is hitték, mégis meggyógyult – orvosi vélemény szerint ember előtt érthetetlen, tehát csak isteni módon...

A kis kápolna... A mai Hangya-bolt előtt, pár méternyire a klastromtól és szemben a templommal emlékeztetett a régi kegyhelyre, a szentkuttal együtt, melyet az aszfaltozáskor födtek be". (Porkoláb István: Celldömölk Kismáriacell szabadalmas mezőváros története, Celld., 1927. Szagán és Hajnal könyvnyomdája.)

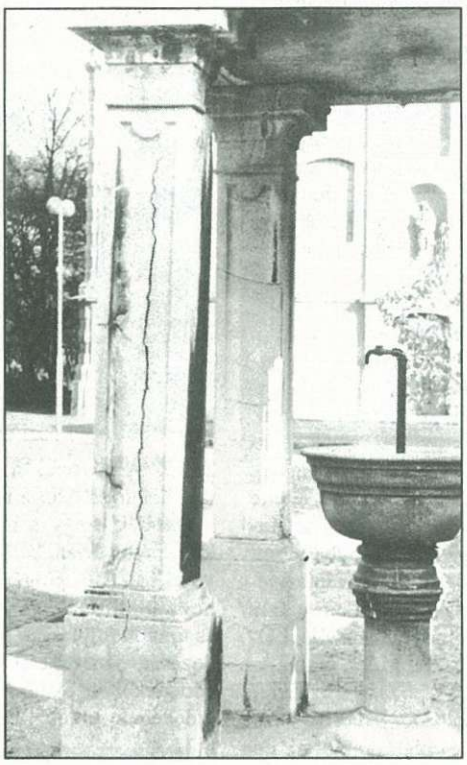

1933. május 6.: „A nagyközség képviselő testülete a kegykút körzetének rendezése tárgyában újabb bizottságot küldött ki". (Kemenesalja, 1933/19. szám.)

1933. május 20.: Tudósítás Celldömölk nagyközség képviselő-testületének üléséről: „A kegykút kérdése végre nyugalmi állapotba került. A kiküldött bizottság úgy határozott, hogy a kegykutat mostani helyéről jobb oldalra tolja, az apátsági épület és az aszfaltút közti térre. Itt senkinek sem lesz útjában, forgalmi akadályt nem képez, azért a képviselőtestület azt 27 szótöbbséggel 3 ellenében elfogadta annál is inkább, mert a jelenlévő dr. Horváth Károly r. kath. perjel plébános kijelentette, hogy a katolikus egyházközség a bizottság határozatával teljesen megelégedve azt magáévá tette". (Kemenesalja, 1933/21. szám.)

A műkőből készült díszkút jelenlegi állapota enyhén szólva aggasztó. Balesetveszélyes! A csapadék, a szél és a fagy romboló hatására megrepedeztek az oszlopok, tartásuk bizonytalan, összedőléssel fenyeget. Felújítása sürgős! Erre anyagi fedezet nincs. Társadalmi összefogásra lenne szükség.

*

Lapunk szándéka a kezdeményezés. Kérjük olvasóink segítségét, javaslatait! A Mária-kúttal kapcsolatos minden segítőszándékot felkarol az Új Kemenesalja, a javaslatokat illetékesek részére közvetíti. Köszönjük!

A szerkesztőbizottság

OTP BANK

Tisztelt Bankkártyabirtokos Ügyfeleink !

Celldömölkön

már két helyen
vehetnek fel készpénzt
bankjegykiadó automatákból.

OTP Bank fiók
Kossuth L. u. 18.

Vasútállomás
Szabadság tér 1-3.

TISZTELT ÜGYFELÜNK!

Postáink kedvező árú karácsonyi áruválasztékkal várják Önt!

Kínálatunkból:

Ágyneműk, asztalterítők.

Ruhaneműk: női harisnyanadrágok, női és férfi kötött pulóverek, indiai blúzok, szoknyák, férfi ingek, dzsekik gyerekeknek és fiataloknak, szabadidőruhák gyerekeknek és felnőtteknek

Gyerek magasszárú velúr cipők

Játékok: bébijátékok, babák, plüss állatok, dominók, kártyák, műanyag autók.

Édességek: csokoládé, rágógumi, Mikulás figura, desszert, gumicukor, tejkaramella.

Magnó- és videokazetták.

Magyar Posta

Magyar Posta Részvénytársaság
Soproni Igazgatósága

3675

Emlékpark lett a régi temető Köcskön

A kis kemenesaljai település önkormányzata – egyetértésben a falu lakóival, az egyházi közösségekkel – példaértékű döntés alapján a millecentenárium jegyében a két községrész között lévő régi temetőt emlékparkká nyilvánította, hogy megőrizze az utókor számára. A mindenszenteki és halottak napi ünnepkörben adták át az újrarendezett temetőt. A régi kőkeresztet felújítva és emléktáblával jelölve a temető középpontjába helyezték, megszenteltették.

A bensőséges keretek között zajlott ünnepen összejött a falu népe, **Horváth László** polgármester ünnepi beszédében hangsúlyozta: „Azon dolgoztunk, hogy az új temető mellett emlékként fenntartsuk és megőrizzük a Köcsk régi múltját is idéző temetőt, ne veszítsük el azt a helyet, ahol talán századokon át elődeink éltek, temetkeztek, létezésük színtere volt. Szerényen készültünk erre, de kimondható, hogy méltóan, hisz rendezni igyekeztük a temetőt, fákat, majdan növekvő cserjéket ültettünk és gondozni kívánjuk a helyet a jövőben is." Beszédében érintette a falu történelmi múltját és megindokolta, hogy a márványba vésett szöveg méltóan őrizni kívánja a temetőben nyugvók emlékét, a falu múltját. „E TEMETŐ ŐRZI ELŐDEINK NYUGALMÁT, ÉVSZÁZADAINK SZÍNHELYÉT." KÖCSK, 1996. ÖNKORMÁNYZAT." A köcskiek nemeset alkottak, áthatotta őket a tisztelet és az a szándék, hogy a múlt emlékeit kegyelettel őrizni kell, hisz ez a jövő záloga is. A polgármester kérte, hogy fordítsanak gondot a sírokra és tovább folytassák a temető gondozását. Köszönetet mondott az eddigiekért azoknak, akik az ügy érdekében tettek. Említette **Németh József** falugazdát, **Szakács László** kőfaragót és **Horváth János** celldömölki fafaragót, akik maradandót alkottak közös ügyük érdekében. Köcskön, ahol ma is vezetik a falukrónikát, újabb rangos bejegyzést írhattak életük egy ünnepi pillanatáról, a honfoglalás 1100-ik esztendejében.

Dala József Fotó: Hetényi L.

3676

A fényképezőgép

ZENIT névre hallgatok. Gazdám annak idején a Kossuth utcai OFOTÉRT-ban vásárolt. Van egy érdekes tulajdonságom: szeretem, ha fekete-fehér filmmel töltenek meg. Olyankor varázsolni tudok! Gazdám mégis a színeset szereti, pedig az újságnak is jobb a fekete-fehér kép. Ha nagy ritkán kapok egy F/F FORTE-filmet, varázserőm hatására mindig történik valami. Sok éve például a helyi járaton közlekedő autóbuszt fotózta gazdám. Abban mindig nagy volt a zsúfoltság a szűk hely miatt. Nem telt el egy hónap és hoztak helyette egy nagy, háromajtós városi buszt Szombathelyről.

Újabb egy-két év múlva – a sok színes film után megint F/F filmet fűzött orsómra a gazdám. Lefényképezett két fontos embert, akik hamarosan mindketten még sokkal fontosabb emberek lettek.

Alig két hete megyünk az utcán (mondanom sem kell, hogy fekete-fehér filmmel voltam töltve), aztán egyszer csak a gazdám „ráemelt" egy – a járdán tátongó, mély – lyukra. Máris kacsintottam a blendémmel és magamba zártam a lyukas aknafedelet. Hát lássanak csodát! Mire gazdám lapzártára leadta volna a képet, új aknafedél került a lyukas helyére.

Ezért kérem, fogadják e pár sort fénykép helyett! Az a fontos, hogy nem leselkedik már veszély a Sági utca páros oldalán járó-kelő emberekre.

Zenit

3677

Megrongálták az emlékművet

Nem tudom, mikor tették, kik tették. A celldömölki második világháborús emlékmű nőalakját valaki, valakik elcsúfították, groteszk arcot kölcsönöztek neki. Szeme környékét vörösre, szemét pedig rikító fehérre festették, ami még a fekete-fehér felvételen is jól érzékelhető.

Vajon miért tették?! – kiált fel bennem a kérdés.

Tisztelt(?) ismeretlen!

Bizonyára egy jó sztorit akartál, egy jó heccet. Erre időnként szükség is van, de tudni kell különbséget tenni. Más dolog egy művészettörténet könyvben Mona Lisának bajuszt rajzolni, és egészen más kategória ez a festés.

A minap – halottak napja táján – Kemenessömjénben jártam második világháborús emléktáblát fotózni. A bolt előtt álltam meg érdeklődni. Idősebb nénit szólítottam meg, hol találom az emléktáblát. Ő elmagyarázta, hol van, majd elcsukló hangon hozzátette: biztos sok virág van már ott... Igaza volt.

Ha te, ismeretlen pingáló, velem lettél volna, biztos(?) elálltál volna a szándékodtól. Amit tettél, gyalázatos dolog volt! Ennek ellenére azt kívánom neked, soha ne ismerd meg azt az érzést, amitől a kemenessömjéni néni hangja több mint fél évszázad után is elcsuklott!

Völgyi László

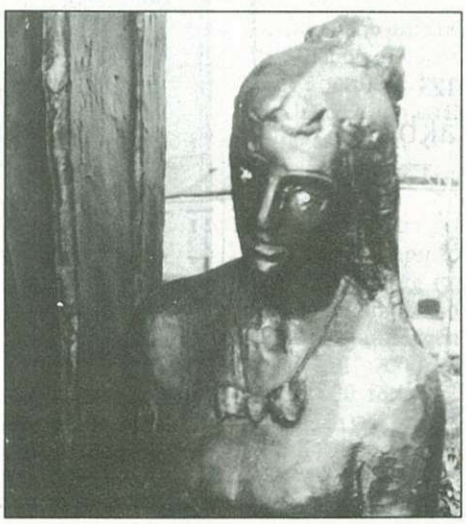

3678

Mikor foghatók a celldömölki tv adásai?

Ez a kérdés elsősorban az alsósági városrész lakosságát foglalkoztatja, mivel – elmondásuk szerint – az adások időpontja meglehetősen kiszámíthatatlan volt az utóbbi időben. Emiatt több olvasónk is nálunk reklamált. A kérdésnek utánajártunk, és ezúttal közreadjuk, hogy az adások a város mely részén mikor láthatók.

A Celldömölki Városi Televízió adásának időpontjai:

Celldömölkön:

Hétfőn:	19.00
Kedden:	20.00
Vasárnap:	10.00

Alsóságon:

Kedden:	20.00
Szerdán:	20.00

Alsóságon az adások napján 16 órától 20 óráig az alsósági képújság hírei olvashatók.

-vl-

3679

Kemenesaljai községek, polgármesterek

Keléd

Keléd község a hagyományok szerint ősrégi település, ahol már a rómaiak idején is virágzó élet folyt. A honfoglalás után a karakói várispánsághoz tartozott. Valaha földvára is volt, ami a falu határától jobbra, a halastó környékén lehetett. Neve 1468-ban Kylyd, 1842-ben Kylyth, a Keléd nevet 1836-tól használja. Lakóinak a száma 1828-ban 173, ami folyamatosan növekszik, és 1941-ben már 430. Jelenleg 120-an lakják.

Keléd polgármestere, *Molnárné Kollár Veronika* a Pest megyei Farmoson született. Ceglédre járt a mezőgazdasági technikumba, majd a Gödöllői Agrártudományi Egyetemen szerzett diplomát 1977-ben mérnök-közgazdászként. Még ugyanebben az évben Jánosházára került fiatal házasként, és 13 évig az ottani téeszben dolgozott. Ebben az időszakban négy gyermekük született, s közben megszerezte a mérnök-tanári diplomát is.

1990-től a Kertai Jóbarátság Tsz főkönyvelő-helyettese, majd az ebből megalakult kft. főkönyvelője. Jelenleg főállásban adótanácsadó, amellett pedig tiszteletdíjas polgármester ez év április 28-a óta. (Keléden két alkalommal is időközi választásokat kellett tartani. Először azért, mert a megválasztott polgármester, Laczi Vendel egészségügyi okokból lemondott a tisztségéről, másodszor pedig azért, mert a helyére megválasztott Feiler Ferenc 1996 februárjában elhalálozott.) Alpolgármester: *Varga József*. A képviselő-testületi tagok: *Czigányné Tóth Rozália, Freiberger Gyuláné, Horváth Péterné* és *Marton Zsolt*. Megbízott jegyző: *Varga Sándor*. Háziorvos: *dr. Szente Tamás*.

Keléd – 120 lakosával – a celli városkörnyék egyik legkisebb települése. Ezt a falut nem csak a csekély létszám sújtja, hanem az is, hogy olyannyira megyeszéli település, hogy például a vezetékes vizet Veszprém megyéből kapja. Ha még ehhez hozzátesszük, hogy ebben a faluban mindössze 17 az óvodás- és iskoláskorú fiatal, s talán ha húszan vannak az aktív dolgozók, egyértelművé válik hátrányos helyzete.

Ha ezek után valaki arra gondol, hogy a falu vezetősége magába roskadva töpreng a lassú elmúláson, az téved. Miközben a polgármesterasszonnyal bejárjuk a kis falut, számtalan elképzelés és terv tárul elénk. Mindenekelőtt a falu közelebbi múltjáról megtudjuk, hogy jobbágyközség, cselédfalu volt. A határában nagy gyümölcsös húzódott, amihez 1920 körül szeszfőzdét építettek. Villannyal működő malma, gőzfűrésze és önálló villanytelepe volt. Erre az időszakra tehetők a falu fellendülésének évei.

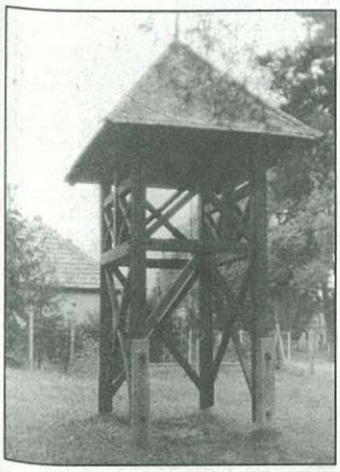

Az 1945 utáni években a határ egy része állami gazdaság, másik része téesz-kertészet volt. Amikor az itteni téeszt összevonták a jánosházival – a 60-as évek második felében – megkezdődött a leépülés.

Körültekintve a faluban, egészen jó állapotban található még a hajdani szeszfőzde épülete, aminek a felszereléseit már széthordták, vagy eladták, de még használhatóvá lehetne azt tenni.

Réges-régi lóistállóba invitálnak. Átbukdácsolva a bejáraton, azon töröm a fejem, vajon miért hoznak ide? Odabenn – látva a boltíves belső teret, és azt, hogy ez a rész mennyire épen maradt – mindent megértek: ez valóban újrahasznosítható lenne.

Ennek a külsőleg elhanyagolt épületnek a szomszédságában találjuk a „kastélyt". A valójában kastélyszerű épületnek – melynek jelenleg lakói vannak – szebb jövőt szánnak. A hasznosításra több elképzelésük is van: lovastanya, vadászház, esetleg művésztelep kialakítása is számításba jöhetne a polgármesterasszony elképzelései szerint.

A polgármesteri hivatallal szemben, az út túloldalán egy kies, kihasználatlan terület látható. Az önkormányzat szeretné ezt az ingatlant kiváltani a téesztől, és helyén egy egységes faluközpontot kialakítani a jövőben, sőt még egy kápolnát is elképzeltek erre a területre. A terveket hallgatva az az érzése támad az embernek, hogy ez a kis falu valóban nem hagyja magát leírni.

Amikor az eddigi eredményeikről beszélgetünk, elmondják, hogy a rendszerváltás óta új orvosi rendelőt alakítottak ki. Járdát építettek mintegy 600 méter hosszúságban. A ravatalozót bővítették, ahhoz hűtőberendezést vásároltak. A temető új bejárati kaputt is kapott, ami a néhai polgármester, Feiler Ferenc keze munkáját dicséri. Felújították a fából készült haranglábat, és a futballpályát is rendbetették. Ottjártunkkor éppen „ostromállapot" volt a polgármesteri hivatal épületében. Ment a keverőgép, kőművesek dolgoztak, új vizesblokk kialakításán tüstént kedtek. Közben megcsodáltuk a nemrégiben kialakított imaszobát is a hivatal szomszédságában.

A polgármesterasszony elmondta, hogy régóta nem volt már a faluban búcsúi rendezvény. Az idén megpróbálkoztak vele, és rendkívül sikeres volt. A jövőben szeretnék a régi búcsúi hagyományokat is visszahozni a községbe.

Amikor a krónikás egy 120 fős kis megyeszéli faluba elindul, nem sok jót vár. Ami elétárul, az sem sok jóval kecsegtet. Az út jobb oldalán lévő új, bitumenes járda, a polgármesteri hivatal előtt mormoló betonkverő azonban felhívja a figyelmet valamire: arra, hogy elképzelhető: ez a kis falu valóban nem hagyja magát leírni a jövőben. Bizonyságul álljanak itt Molnárné Kollár Veronika szó szerint idézett szavai:

„A jelenlegi állapotok azt mutatják, hogy a kis települések – köztük Keléd is – lekerülnek a térképről. Én személy szerint, és a képviselő-testület valamennyi tagja azon fáradozunk, hogy ez ne következzék be. Szeretnénk, és ez a célunk, hogy ez a település idővel pihenőfaluvá váljon."

Azt már mi tesszük hozzá, hogy erre megvannak az esélyei.

Völgyi László

3680

Celldömölk évszázadai

9. *Nemesdömölk articuláris helységgé kijelölése előtt*

A millecentenárium sokrétű rendezvényeihez kapcsolódóan, szeretnénk áttekintést adni olvasóink számára városunk történetéről, múltjáról, fejlődéséről azért, hogy jobban otthon érezzék magukat benne, egészen magukénak érezzék, és az érte való felelősségtudatuk egyre jobban szívükbe gyökerezzék. Ha olvassák és kérdéseik merülnek föl, s azokat megírják: hiteles feleletet is kapnak.

Városunk fejlődésének másik pólusa, mely közel hat századra visszamenőleg bőségesen szolgál történetének adataival számunkra: NEMESDÖMÖLK. Sorozatunkban ezúttal ebből vegyünk szemügyre okulásul néhány tanulságos történelmi eseményt. A település keletkezésének idejét – hiteles adat hiányában – még megközelítően pontos évszámmal sem tudjuk meghatározni, akárcsak Pórdömölknél. Az első hiteles okleveles adatát véve figyelembe esetleg egy évszázaddal lehet fiatalabb, mint az apátsági település. A legelső ismert okiratban KYSDEMELK néven jön elő 1410-ben. Ebben a hiteles okiratban *Sebestyén* dömölki apát elismeri azt, hogy a kisdemelki nemesektől jogtalanul követelt bizonyos járandóságokat és pusztíttatta jószágukat, mert *ezeknek királyoktól kapott nemességük van!* A község névhasználatának útján végighaladva itt is találunk variánsokat, mint Pórdömölknél, de 1459-től egészen a három település egyesüléséig, 1904-ig a hivatalos és köznyelvben Nemesdömölk.

A 16. századi összeírásokban ilyen családneveket találunk: Demelky, Lazlo, Chaba, Bogdan, Fijas, Jowman, Mihály deák, Thoma, Gyarman; birtoka van itt Choron Jánosnak, Nádasdy Tamásnak, aki itteni egész birtokát – 1560-ban keltezett adománylevele szerint – a Demelky családnak adományozta. Egy 1561-ben keltezett záloglevélben találkozunk két dülőnévvel: *Hozzw Reth* és *Fyzkwth.*

Évtizedenként, szinte menetrendszerűen érte támadás portyázó török–tatár lovascsapatok részéről Kemenesalját (1575, 1582, 1594), s így Nemesdömölköt is. Olyan súlyosak voltak ezeknek nyomán a pusztítások, hogy a vármegye közgyűlése 1596-ban egész Kemenesalját (per turcas devastatus) felmentette az adófizetés alól. Kemenesalja, és ezen belül a két Dömölk sohasem volt ténylegesen török közigazgatás alatt álló hódoltsági terület, de mint a török portyáknak kitett és azon belül eső országrész, időnként mégis hódolt bizonyos évi adófizetéssel. Ezt igazolja Veli bégnek Székesfehérvárról küldött levélbeli szigorú parancsa Kis Beörseön, Nagy Köczk, Kápolna, Mesteri, Deömeölk, Sitke, Heölgiösz, Tarkan, Magosi falvak lakosainak a fizetésre, „mivel császár dolgát nem szolgalliatok parancsolom, minden ado szamra harom forintot hozzatok szolgalat penzt, mert az vitezek fizetésére rendeltettett, az császár eleset is megh hozzatok". (Dátum: 1642!) De bizonyítja ezt az 1649. évben november 22-én Ságon tartott vizsgálat alkalmával leírt jegyzőkönyv is.

„Pagus Dömölk. – Eszen falu midőn Pápában Török lakot oda holdolt Haszan Vayda Izsaiának, Summaiok volt f 15 és hat Pint vay, hogy Pápából kimint asz Török nem hodolt asz után, hanem czak annilkül volt, asz után Bethlem háboruiában circa Annum 1620. Csorba Ali Ispaia feles Törökökkel ráiok mint, s maga hatvan forintot vőt rajtok, Asz után migh alkudot vilik harmincz forintban, és hat pint vayban, aszt alkalms ideig Gestalták asz Ispaiának, asszonban mintigy tiszinnigy ösztendeigh filben hatták asz hodolást s lehet imár ösztendii 4. hogy continus Gestállyák a holdolást s adnak Fiiir Várrá Csorba Ali Mimhet Ispaiának minden idin f.36, vaiat Pintit No 10, mely Császár adoia volt f.5, most iszin császár adoiát viszik."

Mindezekből láthatjuk, hogy a lakosság megpróbálta békességét és nyugalmát, életlehetőségét megszerezni áldozatok árán is, mert ez még mindig kisebb volt, mint az emberi életek feláldozása, s otthonaik elhamvasztása gyilkos harcban.

Nemesdömölk gazdasági, kulturális és társadalmi fejlődéséhez a legnagyobb mértékben articuláris hellyé való kijelölése járult hozzá. Ezt megelőzőleg azonban egy rettenetes járvány pusztítását kellett túlélnie, és a Rákóczi szabadságharc bukásának megrázó élményét kellett elhordoznia. Az 1711. évi vizitációs jegyzőkönyv őrizte meg azt az adatot, hogy az 1710. augusztus 1-jétől október végéig pusztító *pestis 118 halálos áldozatot követelt!* A települést tehát nem csupán a háborús dúlás pusztította, hanem a korszak egyik legszörnyűbb betegsége is igen nagy rendet vágott a lakosság sorában. Nincs adat arra nézve, hogy mekkora volt a lakosság összlélekszáma, de ha ekkora érvágást kibírt és nem pusztult ki teljesen, ez annak a jele, hogy sűrűn lakott település volt. Érdekes, hogy Pórdömölkről az egész vármegyére kiterjedő összeírás nem tesz említést! Számba vehető lakossága tehát nem is lehetett. Egyébként 1720-ban hét (7), 1726-ban pedig 10 (tíz) taxás nemest írtak össze Nemesdömölkön.

Az 1670–80. években, a protestáns egyháztörténelemben gyászévtizednek nevezett időszakban felségsértés és hazaárulás címén 200 református és evangélikus lelkészt idéztek a pozsonyi vésztörvényszék elé, s közülük negyvenet (40) gályákra is eladtak. Kiszabadításuk után Európa-szerte híre ment, hogy a vád hamis volt. Megoldást kellett találni, s ekkor hívták össze az 1681. évi soproni országgyűlést. Ez kimondotta ugyan a szabad vallásgyakorlatot, de egyúttal elrendelte azt, hogy tizenegy vármegyében csak 2-2 helyen építhetnek a protestánsok templomot, és csakis ott tarthatnak nyilvános istentiszteleteket. Ezek voltak a „restringált", azaz korlátok közé szorított, megzabolázott vármegyék, melyeknek lakosságát egyértelműen lázadóknak, rebelliseknek tekintették. Ennek a törvénynek a végrehajtását a Rákóczi-szabadságharc megakadályozta, de annak bukása után irgalmatlanul végrehajtották. Az ún. Carolina Resolutio Vas megyében Nemescsót és Nemesdömölköt jelölte ki az evangélikusok számára articuláris hellyé.

Nádasdy Lajos

VAS MEGYE ÉS SZOMBATHELY VÁROS REGIONÁLIS VÁLLALKOZÁSFEJLESZTÉSI ALAPÍTVÁNYA VÁLLALKOZÓI KÖZPONT

A VÁLLALKOZÓI KÖZPONT a következő ingyenes és kedvezményes szolgáltatásokkal áll kedves ügyfelei rendelkezésére:

- MIKROHITEL NYÚJTÁSA
- TANÁCSADÓI HÁLÓZAT
- OKTATÁSI PROGRAMOK
  - VÁLLALKOZÓI ISMERETEK
  - NYELVTANFOLYAMOK
  - SZÁMÍTÁSTECHNIKA
  - SPECIÁLIS TRÉNINGEK
- ÜZLETEMBER-TALÁLKOZÓK
- RENDEZVÉNYEK SZERVEZÉSE

A Vállalkozói Központ alirodát működtet Bükön, Celldömölkön, Csepregen, Sárváron, Vasváron és Szentgotthárdon.

9700 Szombathely, Petőfi S. u. 1/B
9701 Szombathely, Pf.: 372
Tel.: 94/326-048, 326-049
Fax: 326-049

3681

Az ország éléskamrája a Sághegy alatt

Mi épül a Tartalékgazdálkodási Igazgatóság telepén?

Ismert tény a '60-as évekből, hogy a Sághegy alatt épült raktárakat katonákkal őriztették. Akkor elterjedt a faluban, hogy itt fegyverraktár van! A tévhitet az ott dolgozók és a vonatokkal betolató vasutasok oszlatták el. Később elhelyezték a „Fényképezni tilos!" táblákat és újra gondolkodóba estek néhányan: itt „válami ván"! Ez az időszak elmúlt – hazánk politikájára és gazdaságára a nyitottság jellemző. A nyáron építkezések kezdődtek a TIG-telep területén, és a hétköznapok embere ezt látva ismét találgat... Lapunk szeretné eloszlatni a félreértéseket, ezért felvilágosítást kértünk. Kérdéseinkre **Heiner László** telepvezető válaszolt.

– Mi az építkezés célja, miért alakítják át az épületeket?

– Az építkezés célja, hogy három raktárépületünket ömlesztett mezőgazdasági termények – búza, kukorica stb. – tárolására alkalmassá tegyük. Az átalakítás lényege, hogy az épületek végén rakodógépek részére készül felés bejárat, az északi hosszoldalon pedig olyan garatok épülnek, ahova a terményt kiüríthetik a közúti járművek. Az építkezés a Budapesti Gabonaipari Központ tervezése és tanácsai alapján készül; külső vállalkozók munkája nyomán valósul meg. Egyébként a kérdésre adott válasz akkor teljes, ha hozzáteszem, hogy a terményt megvesszük, a jövő évi termésig tároljuk, aztán a várható termés függvényében megkezdődik a készlet cseréje. Tehát kereskedelmi tevékenységet is folytatunk, a nyereségből kell megélnünk!

– A közelmúltban sokat emlegette a rádió és a tévé az úgynevezett 90 napos készleteket. Mi ennek a jelentősége; van-e összefüggés az Önök építkezése és az említett készletek tárolása között?

– Igen, van! Az Ipari és Kereskedelmi Minisztérium, mint tulajdonos dönti el, hogy miből mennyit tároljunk, természetesen messzemenően a gazdaságosság szem előtt tartásával. Raktáraink az ország különböző helyein találhatók – más és más tárolási profillal és mennyiséggel.

– Bizonyára vannak készletek, amelyeknek a tárolása nem igényel nagyobb mennyiséget. Minek a helyén valósítják meg a mezőgazdasági termények tárolását?

– Három épületünket – az északi sort – kiürítettük, ezekben helyezzük el a terményeket. Mivel ezek az épületek nem ömlesztett áruk tárolására készültek, arra is találtunk egyszerű megoldást, hogy a felhalmozott áru ne terhelje a falakat. Egyszerre 1200 vagonnyi terményt tudunk itt tárolni.

– Feltételezzük, hogy az átalakítás, s mint láttuk: kamion-hídmérleg építése stb. jelentős összegbe kerül. Forrásaik elegendőek-e ezek fedezésére?

– Az építkezésre, az átalakításokra van anyagi fedezetünk, nem volt szükség kölcsön felvételére. Beruházásnak csak a közúti hídmérleg létesítése és a rakodógépek beszerzése minősül.

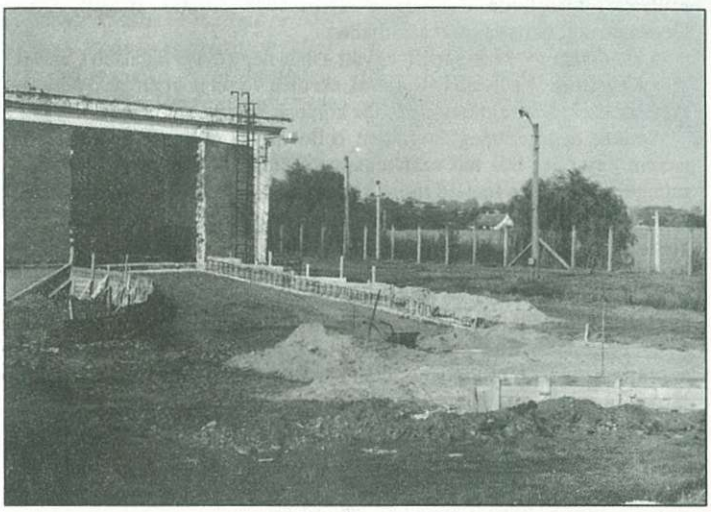

A METRIKOND által kivitelezett hídmérleg 50 tonnás, digitális kijelzéssel, s ami a fő: mélyépítési munkát nem igényelt, csak alapozást, az egész a talajszint felett van.

– Tervezik-e a korábbiaktól eltérő szolgáltatások – például a raktár bérbeadása – bevezetését?

– Ha marad, vagy más okból lesz szabad kapacitásunk, akkor lehet szó bértárolásról is.

– Szállításaik elsősorban a közúton bonyolódnak le, várható-e a korábbi évtizedek jelentős vasúti kocsiforgalma?

– A vasúton történő fuvarozás mennyiségének növekedése csak akkor várható, ha a MÁV csökkenti a fuvardíjakat. Jelenleg a közúton történő fuvarozás olcsóbb, gyorsabb és biztonságosabb – ez utóbbit a vagyonvédelemre értem – mint a vasúton végzett szállítás. Például a MÁV a kocsik beállítása után 4 órát biztosít a kirakásra, utána kocsiálláspénzt kell fizetnünk. Milliók úszhatnak el a kocsálláson, s ezt a vámosok is befolyásolják. Ennyi idő alatt vagonból mintegy 100 tonnát vagyunk képesek kirakni. Ha egyszerre ennél több érkezik, már eleve fizetnünk kell. Ha kamionok érkeznek és várni kell a vámolásra, azokat azonnal továbbküldjük Sárvárra, a legközelebbi vámudvarba. Ott kocsiálláspénzt nem kell fizetni, csak a többlet-fuvardíjat!

– Mik azok az információk, amiket a már említetteken kívül szívesen osztana meg az Új Kemenesalja olvasóival?

– A TIG rövidítés, mint az az eddigiekből már ki is derült: Tartalékgazdálkodási Igazgatóságot jelent. Így, vagy sehogy sem ismert eddig bennünket a közvélemény. Nevünk most TIG Közhasznú Társaság, s kereskedelmi tevékenységet folytatunk minden termékre szóló engedéllyel. Egy példa „ismeretlenből" való kilépésre, hogy már reklámozzuk is magunkat, ami látható sportpályán, televízióban vagy feliratként a mezeken: Kispest Honvéd–TIG.

Szeretnénk, ha megismernének bennünket az olvasók, mi nem egy „titkos szervezet", hanem az állam, a Magyar Köztársaság éléskamrája vagyunk, az ország tartalékkészleteit tároljuk és őrizzük.

– Az Új Kemenesalja olvasói nevében köszönjük a szíves felvilágosítást és jó munkát, eredményes tevékenységet kívánunk!

Mihók Tamás

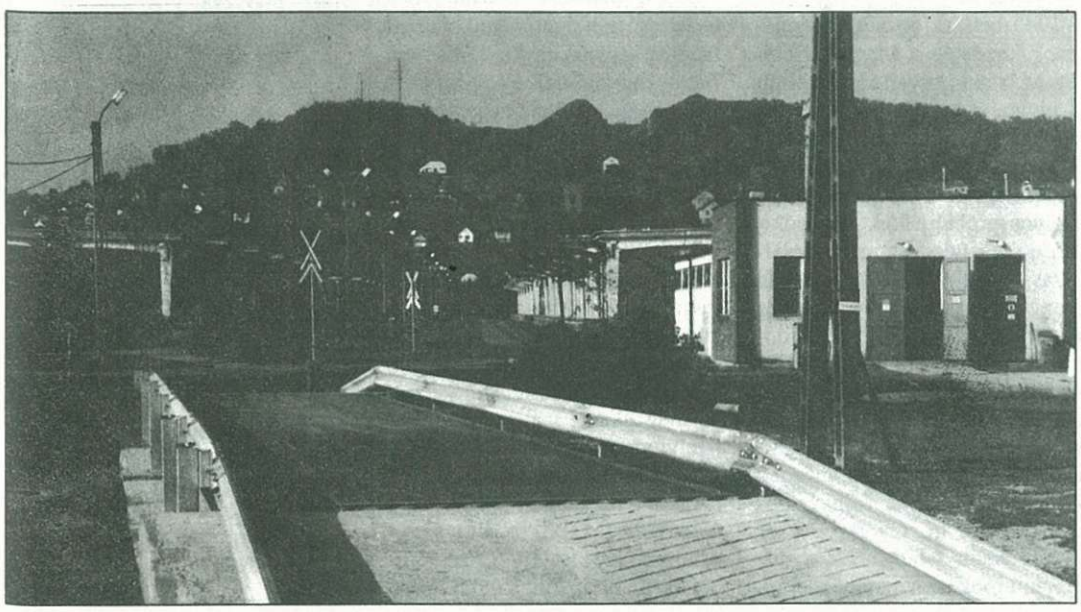

3682

In memoriam dr. Németh Sándorné

Nyolcvanhét éves korában, a közelmúltban távozott az élők sorából dr. Németh Sándor, egykori ostffyasszonyfai körzeti orvos özvegye, született Hajas Ilona. Bölcsője a szomszédos Csöngén ringott, Hajas Dénes evangélikus tanító családjában.

A kis Ilonka gyakran játszott együtt a nála négy évvel fiatalabb Cinával, azaz a gyermek Weöres Sándorkával, aki még verset is írt őróla. Gyermekkorának ezekről az élményeiről idős korában is szívesen beszélt.

Amikor egyszer meglátogattam celldömölki otthonában, elmesélte nekem egy édes-bús téli szánkózása történetét. Ha hó esett, siettek a csöngei gyerekek a temető mögötti dombra szánkózni. Cina is szívesen velük tartott. Egyik nap azonban igen emlékezetes maradt a ródlizás a kis Ilonka számára. Erről így vallott nekem:

– Egy szép, verőfényes téli napon éppen a hajamat vágattam le, s utána mentem ródlizni, de szerencsétlenségemre felborultam, s más baj ugyan nem történt, csak a ródlim törött össze darabokra. Bizony hangosan elkezdtem sírni a ródlim romjainál, Cina meg elkezdett nevetni, és máris hangosan-vidáman szavalta azon nyomban rögtönzött kis versét, mely az elmúlt másodpercek eseményeit örökítette meg:

„Óda Hajas Ilonka ródlijához" – mondotta nagy pátosszal a vers címét. Majd így folytatta:

Ó ródli, ródli, Isten s ég veled,
lebeg feletted az emlékezet!
Immár nem vagy egész, csak csonka,
mert rajtad ült Hajas Ilonka:
lejött ugyan ma egy lapát haja,
mégis megtörtént a ródli baja...

– Itt Cina hirtelen abbahagyta az ódát, mert én már elnevettem magam – folytatta emlékezését az egykori kis „károsult". – Hát ezzel a spontán improvizálással rögvest meg tudott vigasztalni Cina, és már nem is fájt, hogy az imént darabokra törött a szép ródlim... Én meg mindjárt megjegyeztem magamnak ezt a hozzám, illetve a ródlimhoz írt versét, hogy el ne felejtsem, és látja, úgy „megtanultam", hogy most is fejből, emlékezetből tudtam idézni, pedig már ugyancsak régen volt, hogy mi Cinával ródliztunk a csöngei temetődombon...

A történethez mindjárt hozzáfűzi, hogy a Cina már gyermekkorában is mestere volt az improvizálásnak, szinte futószalagon „gyártotta" a rögtönzéseket. S erre egy másik példa is eszébe jut.

– Az egyik évben, augusztus 18-án, Ilona névnapon, Cina virágcsokrot hozott nekem, s a következő kis rögtönzött versikével köszöntött fel:

Hogy felköszönthessünk, drága Ilonk',
ma örömünkben szinte sironk...

– De hát én még ennek az esetlen kis rögtönzésnek is örültem akkor! – vallja az egykori csöngei kislány. Majd megjegyzi, hogy Cina még jó néhány verset írt neki, illetve róla, de ezek, sajnos, 1945-ben elvesztek...

Most már örökre elvesztek, bizony, a mulandóság tengerében, mivel Cina, azaz Weöres Sándor, az egykori csöngei játszópajtás hét évvel ezelőtt, Hajas Ilonka, azaz dr. Németh Sándorné pedig most, egy szomorú őszi napon, a mulandóság világából hazaköltözött az örökkévalóságba...

Áldott emléküket szívünkben megőrizzük!

Szerdahelyi Pál
ny. csöngei evang. lelkész

3683

Emlékezés Györke Józsefre

A készülő Kemenesaljai Életrajzi Lexikonban közvetlenül egymás után lesz olvasható a lapunkban már korábban felidézett Gouth Kálmán (1912–1949) életrajza az ugyancsak tragikusan rövid életű **Györke József**ével. A szigorú betűrend fiatalon magasra ívelő és hirtelen megszakadó pályaíveket sodort egymás mellé.

A Georgovits néven anyakönyvezett Györke József születése szinte egybeesett Celldömölk létrejöttével, hiszen 1906. december 21-én látta meg a napvilágot. A pécsi egyetem bölcsészkarán finn-ugor nyelvésznek készülve már diákkorában ösztöndíjat kapott. 1930-ban doktorált Vogul jelzős szerkezetek című értekezésével. A következő évben az észt Tartu egyetemének lektora, majd rövid időn belül az ottani Magyar Intézet igazgatója lett. A vezetői megbízás magyar állami ösztöndíjat takart, ezért bőségesen nyílt alkalma ismereteinek gyarapítására, tudományos látókörének szélesítésére és a gyűjtőmunkára. 1935-ben jelent meg legnagyobb igényű alkotása, amelyben az uráli nyelvek összehasonlító elemzését nyújtotta. A mű átfogó jellegű szóképzéstanként hiánypótlónak számított a magyar nyelvészeti irodalomban. Györke külföldi működése alatt észt élettársat választott magának, akivel 1936-ban tért haza.

Az Országos Széchényi Könyvtárhoz került ÁDOB-os gyakornokként és ezzel egyidőben a Finn-Ugor Kulturális Kongresszusok Állandó Magyar Bizottságának titkára lett. 1942-ben a Pázmány Péter Tudományegyetemen az „Urali szóképzéstan és szóragozástan" tárgyköréből magántanárrá képesítették. Az általános nyelvtudomány területén összegezte addigi kutatási eredményeit Tő, képző, rag című munkájában. Véleménye szerint ezen elemeket nem külön résztanulmányokban kell vizsgálni, hanem egy új stúdiumban, amelyet szó- és jelrésztannak nevezett.

1945-ben, az ország újjáépítésének kezdetén a Magyar Nemzeti Múzeum ügyeit intéző elnöki hivatal vezetője lett. Páratlan munkabírással intézte az asztalán tornyosuló személyi-szociális kérdéseket és a felmerülő tudományos problémákat. A rendkívüli erőfeszítés és a rossz táplálkozási viszonyok következtében gyenge szervezetét végzetes kór támadta meg. A Magyar Tudományos Akadémia 1945. május 30-án választotta meg levelező tagjának. Június 7-én a miniszterelnök – a Nemzeti Főtanács hozzájárulásával – az Országos Széchényi Könyvtár főigazgatójává nevezte ki. Györke József legsürgősebb feladatának a dokumentumok százezreinek elhelyezését és használhatóvá tételét tekintette a könyvtári munka megindítása érdekében. Ezen szinte egyenrangú kérdésként kezelte a tudományos tevékenység feltételeinek megteremtését. A vezetése alatt lévő intézményben tervszerűen helyet kívánt biztosítani az egyes szaktudományok fiatal művelőinek. Az infláció nehézségei között is megszervezte a fedezetet a muzeális értékű könyv- és kéziratanyag megvásárlásához, és lehetőséget teremtett a Nemzeti Bibliográfia újraindítására. Hivatali munkaköre mellett nem tudott lemondani a szenvedélyévé vált nyelvészeti kutatásról sem. Több nagyszabású tervet szövögetett: szamojéd szótár összeállításán fáradozott és meg akarta írni az általános nyelvtudomány történetét. A szüntelen, mértéken felül végzett munkát legyengült szervezete nem bírta tovább, és alig negyvenéves korában, 1946. szeptember 11-én elragadta a halál. **bor**

3684

Testületi döntések

A szeptemberi képviselő-testületi ülésen a celli városatyák döntöttek a második és további szakképesítés megszerzésekor fizetendő tandíjról. Ennek értelmében a celldömölki 410. sz. Ipari Szakmunkásképző és Szakközépiskolában a minimális tandíj 14 ezer, a maximális 20 ezer forint.

*

Régebb óta húzódik a Vasvári Pál utcai beépítetlen terület kérdése. Több javaslat közül a füvesítést fogadták el. Az 1997-es gázépítési programba a Nemesdömölki, a Vak Béla, a Somogyi Béla, a Hegyi, a Radnóti és az Ady utcák hiányzó szakaszait iktatták be.

*

A szociális támogatások alakulásáról szóló tájékoztató kapcsán úgy döntöttek: – tekintettel arra, hogy az idei keret kimerült, a különböző juttatások fedezésére (lakásfenntartási támogatás, átmeneti segélyezés, közgyógyellátás, lakásépítés és -vásárlás helyi támogatása stb.) – 4,5 millió forint pótelőirányzatot hagynak jóvá.

*

Tájékoztató hangzott el az alsósági tornacsarnok építési költségeiről. Összesen – ez év júliusáig – közel 65 millió forintba került a sportlétesítmény.

Györe Géza

3685

A távgyalogló kitartásával

35 év a közigazgatás szolgálatában

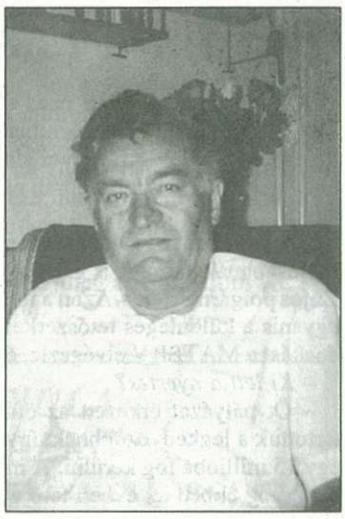

„A Magyar Köztársaság Elnöke Márkus Lászlónak érdemes és eredményes munkássága elismeréseként a Magyar Köztársasági Ezüst Érdemkereszt kitüntetést adományozom" – olvasható Göncz Árpád aláírásával az átadási okmányon. Vas megyéből az augusztus 20-ai ünnepségek keretében mindössze hárman részesültek eme elismerésben, köztük Vönöck és Kemenesszentmárton községek körjegyzője.

– Tömören hogyan összegezhető a közigazgatásban eltöltött három és fél évtized?

✦ 1957-ben érettségiztem és decemberben kerültem az OTP celli totózó irodájához, ahol – két évi katonáskodási kényszerszünettel – 1962 márciusáig foglalkoztattak. Április 1-jétől Merseváton, a szülőfalumban lettem vb-titkár. Azóta ezen a környéken dolgozom, rövid másfél éves kihagyással, amit a celli kórház alkalmazottjaként töltöttem. Merşén 1966. július 1-jéig voltam, majd a tanácsösszevonások miatt ugyanabban a beosztásban Nagysimonyiban folytattam 1971. május 5-ig. Ezután – az említett megszakítással – mintegy 25 éve Vönöckön működöm. Terveim szerint innen fogok nyugdíjba vonulni majdan 1998 októberében – 41 évi munkaviszony után.

– A közigazgatási változások mellett személyes nézőpontból hogyan lehetne ezt a hosszú időszakot szakaszokra osztani?

✦ 1966-tól jelentkezett erőteljesebben a tanácsösszevonás, ahol néha „hatásos meggyőző eszközökkel" vették rá a falukat a közigazgatási egyesülésre. Mersevát szívesebben csatlakozott volna Celldömölkhöz vagy akár Külsővathoz, de az „egy tsz – egy tanács" elv jegyében Vönöckhöz csatolták. 1968-tól az új gazdasági mechanizmus során a pénzügyi gazdálkodás szigorú kötöttségei lazábbak lettek és a helyi döntési lehetőségek megnövekedtek. Tapasztalataim azonban azt bizonyítják, hogy minél nagyobb hatáskört adnak a helyhatóságoknak, ahhoz annál kevesebb pénz társul...

– Ha viszont bővebben buzog az állami pénzforrás, akkor főleg központilag preferált elvek szabályozzák a felhasználást!

✦ Általában ez a jellemző. Az 1971-es új tanácstörvény tovább oldott a bürokratikus feladatrendszeren. Elképzelhető, hogy ez összefüggött a gazdasági mechanizmus kifulladásával. A nyolcvanas évektől pénzügyi vonalon tovább enyhültek a tervezési kötöttségek. A szabadabb, helyi érdekű felhasználás mellett jobban lehetett építeni a lakossági hozzájárulásra is. Ugyanakkor ebben az időszakban felerősödött a körzetesítés szándéka az intézményrendszer területén. Büszkén mondhatom, hogy Merseváton ekkor is sorra épültek az új házak és a nevelési intézményeket is megőriztük. Példaként említhetem, hogy a városkörnyéken a harmadik vízműépítés 1970-ben Nagysimonyiban volt, a negyedik pedig Merseváton. El merem mondani, hogy amit nagyon akartunk és elterveztünk, az – ha vargabetűvel is – mindig megvalósult.

– A vázolt folyamatba hogyan illeszkedik be a Magyar Köztársaság kiépülő önkormányzati rendszere?

✦ Az új önkormányzati törvény pozitívuma a községi önállóság teljes megteremtése, de a hivatali intézményeket nem célszerű minden településen külön működtetni, és ezért hasznosnak tartanám a körjegyzőségek szerepének erősítését. A jogszabályok dzsungelében csak komoly felkészültséggel lehet tájékozódni és megalapozott döntéseket hozni.

– A kormányzati informatikai rendszer kiépítése mellett remélhetőleg az önkormányzatok teljes szövegű jogi CD-ROM adatbázisokkal való segítésének ügye sem sikkad el.

✦ A jövő csak ebben a formában képzelhető el, de félő, hogy a szükséges hardverháttér biztosítása és a rendszer hosszú távú életképességét garantáló egységesség egyelőre illúzió marad.

– A költségvetés helyzete hogyan alakult a rendszerváltás óta?

✦ 1990 után annyi pénze volt az önkormányzatoknak,a mennyi sem előtte, sem pedig azóta... A 2 millió forintos alanyi támogatás különösen a legkisebb községeknek jelentett nagyon sokat. A céltámogatások révén – a saját erő előteremtése után – további források váltak hozzáférhetővé iskolai tantermek, tornatermek, utak és járdák építése, orvosi műszerbeszerzés és felújítások céljára. Sajnos, az utóbbi időben beszűkültek a lehetőségeink, mert az állami normatívákat ugyan nem csökkentették, de az infláció miatt annak értéke a töredékére esett vissza.

– A közigazgatási kérdések után váltsunk személyes témára. Volt-e olyan érdeklődési területe, amely meghatározta szabadidejének eltöltését?

✦ A sport. 1954-től atlétizáltam és a megyében egyedüliként a távgyaloglásra specializálódtam. Egy évvel később már az országos ifjúsági bajnokságon negyedik lettem 10 kilométeren. Diákként a Celldömölki Vasutasban versenyeztem, majd bevonulásom után az országos hadseregbajnokságon ezüstérmes lettem. Ezt követően a Budapesti Honvédhoz igazoltam, ahol az országos 20 km-es csapatbajnokságon a dobogó harmadik fokára állhattunk, az 50 km után pedig ezüstérmet vehettünk át. Hazakerülve a Szombathelyi SZSE-be, később a Haladásba igazoltam. Másfél évtized alatt az ország szinte minden pontját „bejártam". Pályafutásom befejezéséig, 1970-ig Vas megyében minden évben megyei bajnokságot nyertem.

– Miért éppen a gyaloglást, ezt a kívülállónak monotonnak tűnő, minden látványosságot nélkülöző sportágat választotta?

✦ Szülőfalumból, Mersevátról gyalog jártunk a külsővati iskolába, majd a pápai középiskolába kerülvén másfél évig a vasútállomásra szintén így mentünk, sőt a celldömölki gimnáziumba is így jártam be később két és fél évig. Talán ez orientálhatott, amikor az 1954-es falusi szpartakiádon a senki által nem választott gyaloglás mellett döntöttem. Az országos döntőbe kerülés aztán olyan motivációt jelentett, ami meghatározta a jövőmet e területen. A nyolcvanas évek második felében bizonyos mértékig újra bekapcsolódtam a sportéletbe, hiszen a Veterán Atlétikai Szövetség alapító tagjai közé tartozom, és számos veterán versenyen is eredményesen szerepeltem.

– Néhány szót hallhatnánk a családjáról?

✦ 1971-ben nősültem meg és abban az évben kaptam „Kiváló Dolgozó" kitüntetést, Krisztina lányom pedig éppen az idén végzett az egyetem német–orosz szakán. A szakmai elismerések és a magánszféra jelentős eseményei életem során így fonódtak sajátosan egybe.

Németh Tibor

FIGYELEM!

Autópiacot rendezünk

a KORONA ABC előtt lévő piactéren minden páros hét szombatján.

VÁRJUK ÉRDEKLŐDÉSÜKET.

Polgármesteri Hivatal, Celldömölk

3686

Színházbusszal Budapestre

December 1-jén (vasárnap) színházbusz indul Budapestre. A Madách Színházban a Hegedűs a háztetőn című musicalt nézhetik meg az érdeklődők. A részvételi díj 2000 forint. Ez az összeg a belépőt, az útiköltséget és a vacsorát fedezi. Jelentkezni lehet a Kemenesaljai Művelődési Központ büféjében.

3687

Bővítik a tokorcsi faluházat

A rendszerváltás után nem sokkal, 1992-ben faluházat építettek Tokorcson, amit 1993 decemberében avatott a falu lakossága. A budapesti MATERV Kft. tervei alapján épített létesítmény úgy készült, hogy ahhoz a későbbiek során egy úgynevezett nagyterem csatlakozhassék.

– A tervek már a faluházéval együtt elkészültek, de a testület akkor fontosabbnak tartotta a gázközmű megépítését – mondta **Dömölki Lajos** polgármester. – Azon a tervrajzon némiképp módosítani kellett, ugyanis a különleges tetőszerkezet kissé költséges lett volna. A módosítást a MATERV elvégezte, és kiírtuk a pályázatot a kivitelezésre.

– Ki lett a nyertes?

– Öt pályázat érkezett az önkormányzathoz. A Cellszolg Kft.-ét tartottuk a legkedvezőbbnek, így ők kapták meg a munkát, ami mintegy 15 millióba fog kerülni. A munkálatok megfelelő ütemben haladnak, még ebben az évben tető alá kerül az épületrész. Télen a belső munkák következnek. A 120 négyzetméteres terasz megépítését és a külső vakolást a jövő évre tervezzük.

– Az elmúlt 5-6 évben faluházat, gázközművet építettek, telefont vezettek a lakások 40 százalékába. Most egy 9 x 18 méteres nagytermet építenek, amihez színpadrész is lesz. Hogyan bírja ezt egy ilyen kicsi község?

– 1993-ig a faluházra spóroltunk, '94 óta a nagyterem megépítésére gyűjtöttük a pénzt. Eladtuk az ÉGÁZ-részvényeinket, az ebből származó bevételt is az építkezéshez használjuk fel. Ha jövőre is megkapjuk a kisközségeknek járó kétmillió forintot, akkor minden rendben lesz. Higyjék el, nem luxus, amit csinálunk. Huszonkét évig társközség voltunk. Az önállóvá válás után nagy szükség van arra, hogy idehaza normális körülmények között intézhessük saját dolgainkat. Ha elkészül a nagyterem, módunk lesz végre falugyűléseket is összehívni. Ezen kívül nemzeti ünnepeinket, megemlékezéseinket, különböző rendezvényeinket kultúrált körülmények között tarthatjuk meg.

– Mikorra tervezik az átadást?

– A jövő év második felében mindenképpen szeretnénk használatba venni az új épületrészt.

Völgyi László

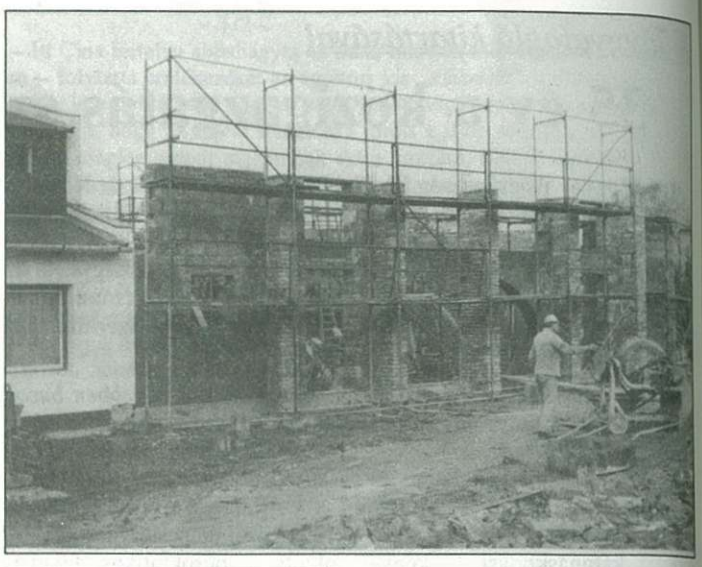

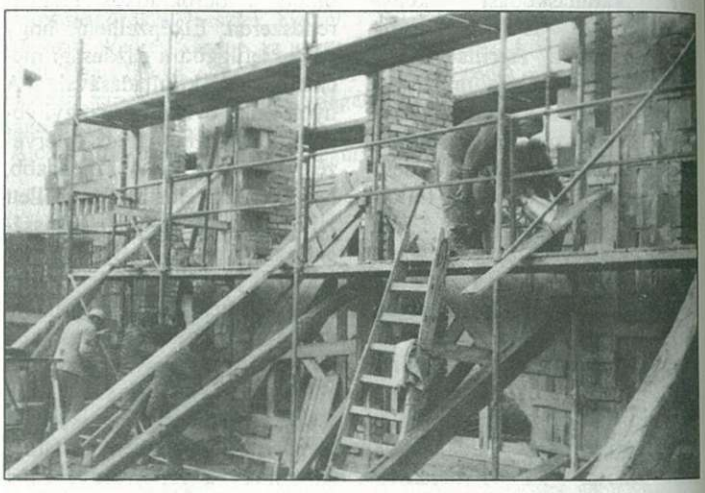

3688

Ló és lovas – a kisgrafikák tükrében

Szeptember 20-ától október végéig láthattuk azt a kisgrafika kiállítást az Ádám Jenő Zeneiskolában, amelynek témája egy olyan kapcsolat, amely mindig is foglalkoztatta az embereket, mindig sok érzelemmel volt telítve, mindig sok szépséget tartogatott: Ló és lovas. Sokan, sokfélét gondolunk róluk, tudjuk, menynyire intelligens állat a ló, s mennyit tett a hosszú történelmi évszázadok során az emberi fajért, gazdájáért. Ez a sokféleség meglátszott a kisgrafikai alkotásokon is, hiszen oly sok megközelítését adták a témának – mely igazából azt hiszem, kimeríthetetlen.

A kiállítás rendezőjével, **Ürmös Péter** grafikusművésszel beszélgettem.

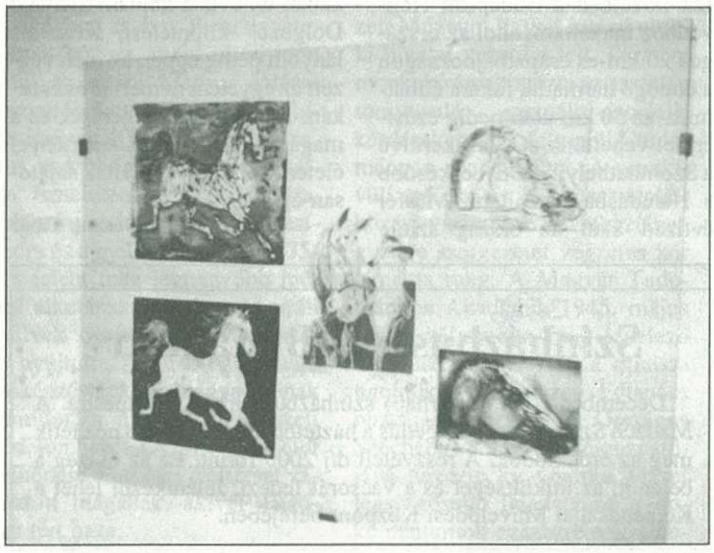

– Honnét jött az ötlet erre a témára?

– A motivációt a pápai huszártalálkozó adta, amelyre meghirdettük a kisgrafikai kiállítást, s később ez kibővült a ló és lovas témájára. Az anyag szépen gyűlt, s mivel tagja vagyok a Kisgrafika Barátok Köre Grafikagyűjtő és Művelődési Egyesületnek, sikerült a gyűjtőktől is ilyen témájú anyagokat kapnom, melyért ezúton mondok köszönetet. Szintén nekik köszönhető, hogy bekerült az anyagba néhány már nem élő alkotó műve, s így a maiak mellett mintegy visszatekintőnek is felfogható a kiállítás.

– Kiktől valók az alkotások?

– Zömében honi művészek alkotásai, de bevontuk a határontúli magyarságot is, s így voltak alkotások Erdélyből, Újvidékről, a nyugaton élő művészektől, s egy művész – bár ő már nem él – a Felvidéket is képviselte.

– A kiállítás után hallhatnánk a rendezőről is?

– Csak röviden. Húsz éve vagyok a műfajban. Alkotok, gyűjtöm a kisgrafikákat és publikálok. Ez nálam több, mint szakma. Ez már megszállottság.

– A kiállítás színvonala a hozzáértést is mutatta. Hadd tegyek fel egy rendhagyó kérdést! Személy szerint önnek mit jelent a ló?

– Lovagolni nem tudok. Pápán nőttem fel, diák- és főiskolás koromban sokszor jártam alkotótelepekre, ahol a ló, mint téma előkerült, s a sümegi tartózkodások, a lovasiskolai rajzok nyoma nagyon megmaradt bennem. Mindezek mellett azt kell mondjam, hogy a téma nem jelentős, de időről időre visszatér.

– Még egy rendhagyó kérdés. A mesék táltosa, a pegazus, vagy az ember hűséges igavonó társa áll közelebb önhöz.

– Erre már tényleg nem tudok válaszolni. Annyira ismerem ezt az anyagot, hogy egyformán közel áll hozzám minden.

Rozmán

3689

Anyakönyvi hírek

CELLDÖMÖLK

Házasság: Horváth Attila és Kovács Renáta. Németh József és Papala Dorottya Mária.

Születés: Jakus Tamás és Nagy Nóra fia: Tamás Gábor, Fülöp Attila és Bozzay Bernadett fia: Attila.

KEMENESMIHÁLYFA

Születés: Szabó Sándor és Mészáros Andrea fia: Marcell.

KEMENESMAGASI

Születés: Nagy Zoltán és László Anita leánya: Patrícia.

NEMESKOCS

Születés: Klatz Ferenc és Baturin Erzsébet leánya: Norina Daniella.

BOBA

Születés: Mórotz Zsolt László és Kiss Györgyi fia: Levente Domonkos.

MESTERI

Születés: Pék Csaba György és Szabó Judit fia: Csaba László.

JÁNOSHÁZA

Halálozás: Köves Istvánné sz. Markó Julianna, Tróbert Mártonné sz. Horváth Mária.

NEMESKERESZTÚR

Halálozás: Friedman Sándor.

3691

NB II-es férfi kézilabda-mérkőzések

CVSE-Cellkolor–Balatonalmádi 30:25 (14:14)

Celldömölk, 200 néző. Cellkolor: Garray – Fonyó (7), Kósa (5), Sali (1), Gulyás (2), Bagics (7), Tóth R. Csere: Tamás, Dénes, Gőcze (5), Lendvai (3), Pozsonyi, Ludvig.

A második félidőben nyújtott teljesítménye alapján a két bajnoki pontot megérdemelten szerezte meg a celli együttes.

CVSE-Cellkolor–Sopron 17:18 (8:9)

Celldömölk, 200 néző. Cellkolor: Garray – Lendvai (5), Kósa (2), Sali, Gulyás (3), Bagics (1), Tóth R. (2). Csere: Ludvig, Gőcze (1), Fonyó (2), Pozsonyi (1), Koronczai.

Az őszi idény zárótalálkozóján nagy esélyt szalasztott el a hazai csapat, hogy várakozáson felüli első féléves teljesítményére feltegye a pontot. A játék lassítására törekvő vendégek taktikája érvényesült a gólszegény mérkőzésen.

3693

NB II-es férfi asztalitenisz-mérkőzés

Kaucsuk SE–CVSE-MÁVÉPCELL 9:9

Győz: Molnár Balázs 4, Hans-Arne Janjic 2, Nyírő József 1, Molnár-Frei és Nyírő-Janjic párosok.

Színvonalas mérkőzéseken, óriási küzdelemben alakult ki a döntetlen. A bajnoki címre pályázó kaposváriak ellen bravúros pontszerzés annál inkább értékes, mert a csapat húzóemberének számító Frei „betlizett" a találkozón.

3694

NB III-as férfi asztalitenisz-mérkőzések

Várpalota–CVSE-MÁVÉPCELL II. 3:15

Győz: Ölbei Péter (4), Máthé Gyula (4), Balázs Gyula (3), Tamás László 2, Ölbei–Máthé és Tamás–Balázs párosok.

Lendületes, bátor játékkal lerohanták a celliek a hazaiakat és a bennmaradáshoz égetően szükséges győzelmet szereztek.

Zalaegerszegi TE–CVSE-MÁVÉPCELL 11:7

Győz: Ölbei Péter (3), Máthé Gyula (2), Balázs Gyula 1 és az Ölbei–Máthé páros.

A bajnokság egyik esélyesének otthonában szoros mérkőzésen maradt alul a remekül küzdő celli gárda.

3690

Telefon „részletekben"

Tájékoztatjuk a tisztelt lakosságot, hogy a Rába-Com Rt. rendkívüli akció keretében – távbeszélő állomást igénylőket gyűjt.

A belépési díj 37 500 forint, de első részletként 12 500 forint belépési díjelőleget kell megfizetni az Ügyfélszolgálati Irodában. A belépési díj fennmaradó részét (25 000 forint) az előfizető az első távbeszélő számlájától kezdődően 5 egyenlő részben, 5000 Ft/hó törlesztheti.

Az első részlet megfizetésével egyidejűleg a Rába-Com Rt. egy Con Corde 508 ajándékkészüléket ad.

FA-GYULA

FA–GYULA VÁLLALKOZÁS

FAIPARI TERMÉKEK GYÁRTÁSA ÉS FORGALMAZÁSA, FAKITERMELÉS

GERENDA • DESZKA • PALLÓ • TETŐLÉCEK • ASZTALOS ÁRUK • LAMBÉRIA • LÉPCSŐK • BÚTOROK EGYEDI MEGRENDELÉSRE • KERÍTÉS- ÉS KORLÁTELEMEK • AJTÓK, ABLAKOK, KAPUK • LAMINÁLT FORGÁCSLAPOK MINŐSÉGI MÉRETRE SZABÁSSAL • ÉLFÓLIÁZÁS • TŰZIFÁK. Tel.: 420-543. Rádiótel.: 06/60/377-557

TELEP: CELLDÖMÖLK–IZSÁKFA BOKODPUSZTA

ÜZLET: FAÁRU BOLT CELLDÖMÖLK, SÁGI U.

Atlétika 3692

Tinódi Kupa

Idén immár 31. alkalommal rendezték meg Sárváron Vas megye 8 középiskolájának több mint félezer diákja részvételével a Tinódi Kupát. A fiúk pontversenyében a Berzsenyi Dániel Gimnázium csapata mindössze hajszállal lemaradva a 142,5 ponttal győztes hazaiak mögött 140 ponttal az előkelő második helyen végzett, ezzel az utóbbi évek legjobb szereplését produkálta.

A celldömölki versenyzők részletes eredményei:

Leányok

II. korcsoport 800 m: 1. Makkos Lilla 3 perc 00,0 mp.

III. korcsoport 60 m: 3. Balogh Judit, Esztergályos Katalin 9,1 mp – 800 m: 1. Payr Luca 2 perc 55,2 mp.

IV. korcsoport 100 m: 3. Emih Abigél 14,1 mp – 800 m: 2. Somogyi Henrietta 2 perc 48,8 mp, 3. Tömböly Tímea 2 perc 50,8 mp.

Távolugrás: 3. Payr Anna 459 cm.

Magasugrás: 2. Csőre Veronika 140 cm.

V. korcsoport 4 x 400 m: 2. CBDG 4 perc 48,6 mp – 800 m: 4. Horváth Dóra.

Fiúk

III. korcsoport 60 m: 1. Horváth László 8,3 mp, 3. Csiszlér Gergely 8,7 mp – 800 m: 1. Horváth László 2 perc 35,9 mp, 3. Csiszlér Gergely 2 perc 50,1 mp.

Távolugrás: 1. Horváth László 465 cm, 2. Csiszlér Gergely 464 cm.

IV. korcsoport 100 m: 1. Jankovics László 12,3 mp, 3. Győrvári Gábor 12,8 mp – 800 m: 2. Vass Gábor 2 perc 24,1 mp – 1500 m: 4. Szita Gergely – 3000 m: 3. Kiss Balázs 11 perc 14,4 mp.

Távolugrás: 4. Borovszky Tamás.

Magasugrás: 1. Borovszky Tamás 165 cm.

V. korcsoport 1500 m: 2. Hajba Zoltán 4 perc 55,4 mp, 4. Nagy Zsolt – 3000 m: 1. Pozsonyi Mihály 10 perc 32,1 mp.

Távolugrás: 3. Joó Balázs 546 cm.

✧ *SPORT* ✧ eredmények – események ✧ *SPORT* ✧

3695

Megyei labdarúgó-bajnokság

Nagyrákos–CVSE-Antók Nyomda 1:2 (0:2)

Nagyrákos, 150 néző. Celldömölk: Nagy Z. – Nagy A., Horváth I., Dénes – Molnár T. (Nagy I.), László, Huszár, Bognár, Kelemen – Balhási (Mészáros), Vidos. Góllövő: Balhási (2)

A kieső helyen tanyázó hazaiak ellen az első félidőben magabiztos játékkal megnyugtató előnyre tett szert a hazai gárda. Szünet után nagyobb sebességre kapcsoltak a vendéglátók, de erejükből csak szépítésre tellett.

CVSE-Antók Nyomda–Pamut Formen 2000 3:0 (3:0)

Celldömölk, 600 néző. Celldömölk: Nagy Z. (Horváth Zs.) – Nagy A., Horváth I., László, Dénes – Molnár T. (Takács), Bognár, Kelemen, Nagy I. – Mészáros (Szabó J.), Vidos. Góllövő: Bognár, Kelemen, László.

Az első játékrészben listavezetőhöz méltó játékkal rukkolt ki a celldömölki együttes, de a biztos vezetés tudatában kiengedett és könnyen feledhető második játékrészt produkált.

3697

Kisiskolák teremtornája

Az elmúlt tanév végén az alsósági iskola diáksportköre pályázatot nyújtott be a Nemzeti Ifjúsági és Szabadidősport az Egészséges Életmódért Alapítványhoz, amit végül is elnyertek. A pénzt a szombati terembérleti díjakra fordítják. A versenyek – amelyekre a házigazdákon kívül Egyházashetye, Jánosháza (Szent Imre), Kemenesmagasi, Kenyeri és Nagysimonyi jelezte részvételét – november 9-én kezdődtek, és február végén fejeződnek be. A tíz versenyből álló sorozaton asztaliteniszben, terematlétikában, kézilabdában, kosárlabdában és labdarúgásban mintegy 600 gyermek méri össze erejét.

Az 5–6. osztályosok teremtornáján: Kemenesmagasi–Berzsenyi 0:0; Jánosháza Szt. Imre–Nagysimonyi 6:0; Berzsenyi–Jánosháza 3:1; Egyházashetye–Kemenesmagasi 0:1; Jánosháza–Egyházashetye 5:2; Berzsenyi–Nagysimonyi 4:1; Egyházashetye–Nagysimonyi 1:0; Kemenesmagasi–Jánosháza 2:5; Kemenesmagasi–Nagysimonyi 3:1; Berzsenyi–Egyházashetye 6:2.

-vl-

3696

Őszi első az Alsóság

Celldömölk két, körzeti bajnokságban szereplő csapata már befejezte az őszi szezont. Az alsóságiak örülhetnek jobban, hiszen miután az utolsó fordulóban idegenben 8:0-ra legyőzték a csöngeieket, a tabella élére ugrottak. Az első négy fordulóban még botladozott a csapat, de a „búcsúi pofon" (a celli búcsú napján odahaza 4:1 arányban alul maradtak a Merseváttal szemben) jókor jött. Fenyő edző rendezte a sorokat, és utána minden mérkőzésüket megnyerték úgy, hogy miközben 27 gólt lőttek, csak kettőt kaptak. A tavasz azonban nehéz lesz, mert hatszor kell vidékre utazniuk, és túl szoros az élmezőny.

Az izsákfaiak kevés örömöt szereztek ezen az őszön a szurkolóiknak: odahaza mindössze 4 pontot gyűjtöttek. A tavasszal azonban mindent jóvá tehetnek, mert 6 alkalommal játszanak otthon.

A városkörnyék csapatai közül a Mersevát az előkelő 3. helyről folytathatja tavasszal. A középmezőny stabil csapata a Boba és a Nemeskocs, Kenyeri és Csönge azonban sokat botladozott.

A tavaly még megyei II. osztályban futballozó Egyházashetye csapata kicserélődött, a fiatalok még nem szokták meg a bajnokság légkörét. Az utolsó fordulóban viszont 5:2-re nyertek a kenyeriek ellen. Ha innét folytatják a tavasszal, elkerülhetnek az utolsó helyről.

völgyi

1. Alsóság	10	8	0	2	39: 8	24
2. Simaság	10	8	0	2	38:15	24
3. Mersevát	10	8	0	2	32: 8	22
4. Csénye	10	8	1	2	34:12	22
5. Boba	10	5	1	4	18:27	16
6. Nemeskocs	10	4	0	6	19:29	12
7. Izsákfa	10	3	1	6	13:19	10
8. Csönge	10	3	1	6	11:34	10
9. Kenyeri	10	3	0	7	13:32	9
10. Sitke	10	2	1	7	10:22	7
11. Egyházashetye	10	2	0	8	16:37	6

3698

Birkózás

Földi Csaba edző munkájának elismeréseként október végén Ostffyasszonyfán diák „A" kategóriás versenyt rendeztek 9 egyesület 82 birkózója részvételével.

A vendéglátók eredményei:

24 kg: 2. Pongor Zsolt
32 kg: 1. Somogyi Ernő
2. Ádám Zoltán
35 kg: 2. Pongor Zoltán
38 kg: 3. Smidéliusz Bálint
41 kg: 2. Boda Péter
50 kg: 1. Csőre Szabolcs
55 kg: 1. Horváth Gábor

A csapatversenyben a 34 ponttal győztes zalaegerszegiek mögött Ostffyasszonyfa 26 ponttal második lett. A legjobb hazai indulónak felajánlott különdíjat Somogyi Ernő nyerte el.

ÚJ! ARZENAL ÚJ!
RUHÁZATI ÁRUHÁZ A KÖZPONTBAN SÁGI U. 6–8.
(Arizonával szemben)
FÉRFI–NŐI–GYERMEK RUHÁZAT
Óriási választék, rendkívül kedvező árak!
TÉRJEN BE HOZZÁNK, PÉNZT TAKARÍT MEG!
Nyitva: hétfőtől péntekig 8.00–17.00 óráig, szombaton 8.00–12.00 óráig
ARZENAL ARZENAL ARZENAL ÚJ! ÚJ!

ÚJ KEMENESALJA
CELLDÖMÖLK VÁROS ÖNKORMÁNYZATÁNAK LAPJA

Felelős kiadó: **MAKKOS ISTVÁN** polgármester. ✧ Szerkeszti a szerkesztőbizottság: **Dala József, Horváth Lajos, Káldos Gyula, Molnár Gábor, Nádasdy Lajos, Németh Tibor, Völgyi László.** Felelős szerkesztő: **BURKON LÁSZLÓ.** Szerkesztőség: Celldömölk, Szentháromság tér 1. ✧ Nyomdai munkák: Szignatúra Kft., Szombathely. Felelős vezető: **BALLA TIBOR.** ISSN 0865-1175