ÚJ KEMENESALJA

VIII. ÉVFOLYAM, 20. (124.) SZÁM ■ 1996. OKTÓBER 24.

Kresznerics Ferenc
Könyvtár
Celldömölk
Dr. Gárdonyi Lajos tér 1.

CELLDÖMÖLK VÁROS ÖNKORMÁNYZATÁNAK KÉTHETENTE MEGJELENŐ LAPJA ■ ÁRA: 25,50 FORINT

3603

Jobb sorsra érdemes forradalom

Ismét október van, őszbe hajló idő, ködösek a reggelek. Elmúlt október 6-a, a vértanúinknak a magyar szabadságért való tanúságtételének ünnepe, de máris itt van október 23-a, XX. századi nemzeti történelmünknek legelhallgatottabb, leginkább vitatott, minden részletében még ma sem tisztázott, de mai hétköznapjainkra is mindenképpen kiható forradalmunk ünnepe. Hangulatunk őszies, talán melankolikus és semmiképpen sem ünnepi. Meg tudjuk-e valaha méltóképpen ünnepelni azt a forradalmat, amely a történészek szerint meghatározó volt a kelet-európai népek sorsának alakulásában? Magunkénak tudjuk-e vallani igazából majd egyszer ezeket a napokat, amikor ezrek, a manapság színejava értelmiség, munkások, parasztok egymáshoz közel kerülve érezték meg, hogy lehet tenni valamit a hazáért? Amikor igazából senki sem a régit óhajtotta vissza, hanem egy új, igazságosabb társadalom képét próbálták felvázolni, amely valóban mindenki számára elfogadható lehetett volna.

Utópia volt mindez. A nagyhatalmak eldöntötték a sorsunkat. A Szovjetunió ragaszkodott hozzánk, a nyugati hatalmak a „jobb a békesség" elvén ismét odadobtak mindent a keletnek a békeszerződéseknek megfelelően. Talált az elnyomó idegen hatalom embereket közöttünk, akikre rátestálhatták a megtorlást és a diktatúra kiépítését. Évtizedek következtek, a diktatúra és a hamis illúziók évtizedei, melyek relatív jólétének levét most isszuk. Hallgatás következett '56-ról, felnőtt egy generáció, amely csak otthoni beszélgetésekből sejthette meg, hogy mi is történt hajdaná-

(Folytatás a 2. oldalon)

3604

Elszármazottak találkozója Celldömölkön

A millecentenárium tiszteletére Celldömölk Város Önkormányzata és intézményei az év folyamán számos kulturális rendezvényt szerveztek. Az eseménysorozat zárásaképpen a képviselő-testület meghívta azokat a volt celldömölkieket, akik életük folyamán ugyan elkerültek városunkból, de gyökereik ide nyúlnak vissza, vagy tevékenységüket, munkájukat hosszabb ideig Celldömölkön végezték.

A találkozóra 1996. október 26-án délelőtt 10 órai kezdettel kerül sor a Városházán, illetve a Kemenesaljai Művelődési Központban. A program keretében a város polgármestere ad tájékoztatást Celldömölk jelenéről, az eredményekről és a gondokról. Ezt követően a művelődési központ galériáján megnyílik a Celldömölkön élő és az innen elszármazott alkotóművészek képzőművészeti alkotásaiból összeállított kiállítás, a színházteremben pedig a város művészeti csoportjai köszöntik a találkozó résztvevőit. A kora délutáni órákban fogadással és baráti beszélgetéssel zárul a program.

A város képviselő-testülete és az előkészítő bizottság nevében tisztelettel és szeretettel köszöntjük a találkozó valamennyi résztvevőjét, kellemes és hasznos időtöltést kívánunk itthon, Kemenesalján, Celldömölkön. További munkájukhoz sok sikert, erőt, egészséget!

3605

Mementó

Dokumentumkiállítás tekinthető meg október 23-a és november 6-a között a Kemenesaljai Művelődési Központ 9-es termében. Heténvi József ismert celldömölki gyűjtő 1956-ra vonatkozó anyagát pár éve már láthattuk a Kresznerics Ferenc Könyvtárban. A mostani kiállítás ettől valamivel bővebb anyagot tartalmaz. A könyvtár látogatói a nyitvatartási időben az intézmény felől is megközelíthetik a kiállítást.

3606

Jótékonysági rendezvény az evangélikus templomban

A Celldömölki Evangélikus Gyülekezet november 9-én (szombaton) délután 5 órakor jótékonysági rendezvényt szervez a nemesdömölki templom felújításának támogatása érdekében.

A műsorban celldömölki és a városból elszármazott művészek mellett Szokolay Sándor zeneszerző és Papp János színművész is fellép.

A szervezők várnak mindenkit, aki szívén viseli a nemesdömölki evangélikus templom sorsát.

3607

Százéves a celli kórház

Fennállásának századik évfordulóját ünnepli Kemenesalja kórháza. Az évforduló alkalmából emlékünnepség lesz október 31-én délelőtt 10 órai kezdettel. A részletes programot lapunk 9. oldalán találják Olvasóink.

3608

Felavatták az alsósági tornacsarnokot

Zsúfolt nézőtér előtt pattogó induló hangjaira vonult az új tornacsarnok parkettjére október hatodikán az alsósági iskola 300 diákja, hogy részese legyen a régóta várt avatási ceremóniának. A Himnusz eléneklése után **Makkos István,** Celldömölk polgármestere köszöntötte a jelenlévőket, majd **dr. Pusztai Gyula,** a megyei közgyűlés elnöke mondott avatóbeszédet. Kijelentette: öröm számára, hogy a harmadik megyei sportnapot is egy új tornacsarnok avatásával teheti emlékezetessé. Emlékeztetett rá, hogy rendkívül fontos az ifjúság edzettségének, testkultúrájának fejlesztése, és ebben segíti a város-

(Folytatás a 3. oldalon)

Manna® ÉLELMISZER DISZKONT

HONIKER

AKCIÓ! AKCIÓ!

A Manna ÉLELMISZER-DISZKONTOKBAN

Celldömölk, Szentháromság tér 6.

OKTÓBER 28-TÓL

AZ ENGEDMÉNYES KÉSZLET EREJÉIG

AKCIÓS ÁR

Stollwerck háztartási keksz 250 g	62 Ft
Knorr májgaluskaleves	108 Ft
Knorr zöldborsóleves daragaluskával	108 Ft
Knorr olasz zöldségleves	108 Ft
Tomi Kristály utántöltő 5,4 kg	999 Ft
Ariel utántöltő 2,4 kg	929 Ft
Exotic habfürdő (kék–vörös) 500 ml	242 Ft
Crepto eü. papír 8 tek.	169 Ft

ÉS MÉG TÖBBFÉLE TERMÉK AKCIÓS ÁRON

JÖJJÖN A MANNÁBA, TÖBB MARAD A KASSZÁBAN!

A terméklistában előforduló esetleges hibákért nem felelünk és vásárlóink elnézését kérjük.

Jobb sorsra érdemes forradalom

(Folytatás az 1. oldalról)

ban azon az ősi napon. Jött 1990, amikor kiderült, hogy ünnepelnünk kell. Előkerültek az '56-os hősök, egyesületek alakultak, komolytalan vizsgálatok és perek indultak, melyek nem állapítottak meg és nem döntöttek el semmit. Pártjelszóvá, választási szlogenné degradálódott az igazságtétel, hiszen olyan emberek kerültek vezető beosztásba, akik valóban részt vettek a forradalom elleni harcokban. Sikerült ismét lejáratni a forradalmat, de legalábbis sikerült ismét érdektelenné tenni a nép zömét, amely nép mostanában amúgy sem fogékony történelmének megbecsülése iránt.

Azt hiszem, hogy valóban nem kell már nekünk igazságtétel, hiszen ennyi év után ez is elvesztette a jelentőségét. Sokkal nagyobb gondjai vannak ennek az országnak, hiszen egyre inkább látható, hogy olyan érdekek befolyásolják a vezető élet politizálását és a gazdaság alakítását, melyek nem a szociális igazságosság előtérbe kerülését segítik. Olyan vagyoni különbségek alakultak ki és olyan megosztott a társadalom, amilyen talán még soha nem volt ebben az országban. Összefogást hirdet mindenki, de ezért senki nem tesz semmit, így hát mindez üres szólam marad.

Ennek ellenére legyünk derűlátók, hiszen mást nem tehetünk. Emlékezünk 1956-ra, amikor kis időre egységbe forrt a nemzet és hitt abban, amiért rövid ideig harcolni volt alkalma. Emlékezünk azokra, akik részt vettek a forradalomban, a harcokban és ezért meghurcoltatásokban volt részük, vagy mártírhalált haltak a megtorlások következtében. Kívánjuk magunknak, hogy egyszer – talán nem negyven év múlva – egy tisztességesebb társadalomban élve méltóképpen és őszinte szívvel emlékezve tudjuk ünnepelni ezt a mindenképpen jobb sorsra érdemes forradalmat, amely miatt csak büszkeséget érezhetünk Európa más nemzetei előtt is.

M.akkos István

3609

Emléktábla Holéczy doktornak

Szép számmal jöttek össze a celldömölkiek, hogy a neves tüdőgyógyász és polihisztor, **dr. Holéczy Zoltán** egykori lakóháza falán elhelyezett emléktábla leleplezésének tanúi legyenek. Az ünnepi aktus apropója Holéczy doktor születésének 100. évfordulója volt. **Makkos István,** Celldömölk polgármestere köszöntötte az egybegyűlteket, akik között ott voltak a család tagjai és leszármazottai. Az avatóbeszédet az egykori orvostárs, **dr. Gál László** mondta. A szónok Holéczy doktor emberségét, szakmai nagyságát és sokoldalúságát egyaránt méltatta.

Holéczy doktor Kemenesalja és Celldömölk betegei körében „fogalom" volt, sokoldalú szakmai tudással és szeretettel gyógyította őket. A mostoha körülmények ellenére nagy sikereket ért el a tbc elleni küzdelemben és gyógyításban. Ezért a Korányi Frigyes Társaság külön elismerésben részesítette, később pedig megkapta az Érdemes Orvos kitüntetést. Mint az utolsó polihisztorok egyike, maradandót alkotott a régészeti tudományokban is. Kiemelkedő jelentőségű volt az intapusztai honfoglalás kori temető feltárása, de foglalkozott a Kemenesalján fellelhető halomsírokkal és a Sághegy régészeti leleteivel is.

Az emléktábla leleplezése után koszorút helyezett el a család, az önkormányzat, a Savaria Múzeum és a „Sághegyért Alapítvány" képviselete.

völgyi

Ne feledje!
Új Kemenesalja kéthetente!

Felavatták az alsósági tornacsarnokot

(Folytatás az 1. oldalról)

rész fiatalságát az új létesítmény. Abban a reményben adta át jelképesen a kulcsot **Rosta Sándor** iskolaigazgatónak, hogy sok nagy, nemes csata és küzdelem tanúi lesznek ezek a falak.

Ezután **Gallov Rezső** államtitkár, az OTSH elnöke kért szót, aki elismerését fejezte ki a városnak az új létesítmény létrehozásáért, amit egy gyönyörű ékszerdoboznak nevezett, majd kitüntetéseket és elismeréseket adott át.

A Magyar Sportért kitüntető címet adományozta **dr. Pusztai Gyulának** és **Wagner Andrásnak**, Szombathely polgármesterének. A Testnevelés és Sport Fejlesztéséért emlékplakettel tüntette ki Németh Lajost, a Vas Megyei Röplabda Szövetség elnökét és **Tarrósy Imrét**, Celldömölk nyugalmazott sportfelügyelőjét. OTSH emléklapot kapott: **Makkos István, Rosta Sándor** és **Völgyi László.**

Dr. Pusztai Gyula Vas megyei olimpikonokat és edzőiket – köztük **Annus Adriánt, Horváth Attilát** és **Németh Zsoltot,** valamint edzőiket **Németh Pált** és **Simon Gyulát** – rajtuk kívül Európa-bajnokokat és helyezetteket részesített jutalomban. **Süle Nándor** testnevelő Vas megye Sportjáért kitüntetést kapott.

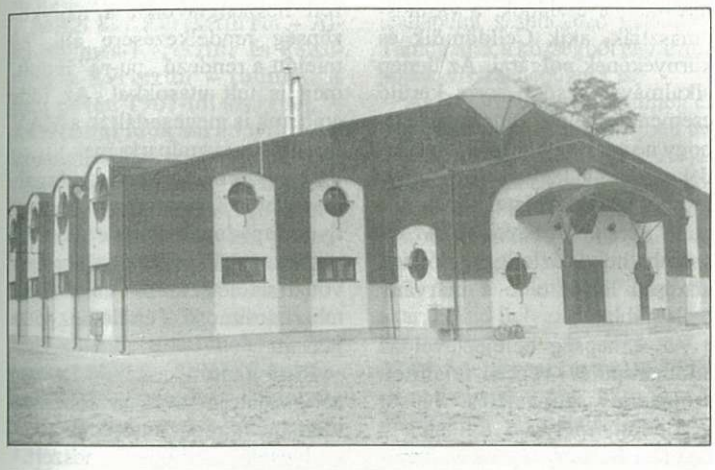

Dr. Varga Zoltán, a Vas Megyei Sportigazgatóság igazgatója a különböző világversenyeken eredményesen szereplő ifjúsági sportolókat jutalmazta.

Makkos István polgármester Celldömölk sportéletét meghatározó személyeknek Celldömölk Városért emléklapot és jutalmat adott: **Czupor Ferencnének** a női tornasportágban elért eredményeiért, edzői munkájáért, **Obráz Istvánnak,** a CVSE asztalitenisz-szakosztályában végzett több évtizedes edzői tevékenységéért, **Tamás Gábor, Tinger Vendelné** és **Völgyi László** testnevelő tanároknak pedig az iskolai és diáksportban végzett több évtizedes kiemelkedő tevékenységükért.

Az ünnep sportbemutatókkal és versenyekkel folytatódott. Ámulhatott a közönség a szombathelyi Gotthárd J. Általános Iskola tanulóinak akrobatikus ugrásain, az ugyancsak szombathelyi Frim Jakab iskola kötélugró csoportjának produkcióján, és gyönyörködhetett a Haladás tánccsoport táncospárjának bemutatójában. Ezt követően a Berzsenyi, az Eötvös, a Gáyer és a jánosházi Batthyány iskola versenyzőivel váltóverseny következett, ekkor már igazi „bajnoki" hangulat uralkodott a teremben. A

program a Falusi Szpartakiád megyei röplabdadöntőivel folytatódott.

Egy másik helyiségben ezalatt Gallov Rezső telt ház előtt tájékoztatót tartott a magyar testnevelés és sport aktuális kérdéseiről. Az alsósági szabadtéri sportlétesítményeken íjászat, lövészet és darst volt. Délután pedig Alsóság és Csénye labdarúgói vívtak bajnoki mérkőzést. A szurkolók örömére a második félidőben magára talált sági csapat 3:0-ra győzött.

A szakmunkásképző tornacsarnokában és a ligeti sportpályán folytak még a harmadik megyei sportnap eseményei kézilabdában, labdarúgásban, sakkban és görkorcsolyában, ott is nagyon jól szórakozhattak a résztvevők.

3610

Emlékezés az '56-os eseményekre

A Celldömölki Református Egyházközség és a Kemenesaljai Berzsenyi Asztali társaság az 1956-os forradalom és szabadságharc 40. évfordulója alkalmából ünnepi megemlékezést tart 1996. október 27-én 16 órai kezdettel a református templomban. Előadónak Kovács Andort, a Csurgói járási Forradalmi Nemzeti Bizottság (1956) elnökét, az Európai Protestáns Magyar Szabadegyetem egykori elnökét, a Magyarok Világszövetségének volt elnökségi tagját kérték fel.

3611

Értesítés!

Értesítjük a tisztelt lakosságot, a társasházak közös képviselőjét, a kereskedelmi egységeket, hogy október 1-jétől ellenőrzést tartunk hulladéktároló kukák közterületen való tárolásával kapcsolatban.

Kérjük önöket, hogy a hulladéktároló kukákat csak az ürítés napján tegyék ki a közterületre. Ürítés után tegyék vissza azokat a saját, belső területükre.

Bízunk együttműködésükben, ugyanis ellenkező esetben helyszíni bírságot, vagy szabálysértési eljárást kell kezdeményeznünk.

Celldömölk Város Polgármesteri Hivatal Közterület-felügyelete

Értesítem kedves betegeimet, hogy BELGYÓGYÁSZATI magánrendelésemet megnyitottam.

A rendelés ideje: hétfőn és szerdán 17–19 óráig
Dr. Völgyi Zoltán, az orvostudományok kandidátusa, osztályvezető főorvos.

Pápa, Bella u. 9. (Bocsor lakótelep)
Telefon: 06-89-316-610 • Mobil: 06-30-579-041

3612

Decemberben újra

Új Kemenesalja falinaptár

Az előző évek tapasztalataira, valamint az olvasók és a hirdetők körében végzett felméréseinkre alapozva lapunk szerkesztőbizottsága úgy döntött, hogy megjelentetjük az Új Kemenesalja 1997. évi falinaptárát. A mellékletként készülő falinaptár továbbra is önköltséges, ami esetünkben azt jelenti, hogy minden olvasónk ingyen kapja, az előállítását a hirdetési bevételekből fedezzük. A falinaptáron, amely az ideihez hasonlóan A/2-es méretű lesz, mintegy húsz, névjegykártya méretű hirdetés elhelyezésére van lehetőség. Természetesen akik ennél nagyobb hirdetés közlését kívánják, erre is találunk módot. Már most közöljük, hogy a korlátozott megjelenési hely miatt csak azoknak a vállalatoknak, vállalkozóknak a hirdetését tudjuk elhelyezni a falinaptáron, amelyek idejében jelentkeznek.

A hirdetések leadásának határideje: **1996. november 10-e,** helye: **Polgármesteri Hivatal, Celldömölk, műszaki osztály, Nagy Antal.**

A hirdetési tarifák:

90 x 50 mm – névjegykártya méret	**6 000 forint + áfa**
90 x 100 mm – kétszeres méret	**11 000 forint + áfa**

A hirdetésen fekete-fehér fényképet is el lehet helyezni, a három alkalmazott alapszín: piros, kék és fekete.

Az 1997-es Új Kemenesalja falinaptár a decemberi első lapszámunkban jelenik meg.

A Szerk.

FIGYELEM!

Autópiacot rendezünk a KORONA ABC előtt lévő piactéren minden páros hét szombatján.

VÁRJUK ÉRDEKLŐDÉSÜKET.

Polgármesteri Hivatal, Celldömölk

3613

125 éves a celli vasút

Október 1-jén múlt 125 éve annak, hogy városunk vasútállomása az utazni vágyókat szolgálja. A jeles ünnepen két különvonat gördült be délelőtt 11 óra után a 3. és az 5. vágányra. Az egyiket a legszebb magyar mozdony húzta. Ez a 424-es eredeti formájában büszkélkedett a vonat élén és újjászületett koros vasúti kocsik zakatoltak utána. A másik mozdony éppen egy évvel idősebb, mint vasútállomásunk. A vonatok Győrből és Szombathelyről érkeztek.

Vasútállomásunk is koros, s ha ez itt-ott meg is látszik rajta, az elmúlt évek átalakításai, a felújítások csak előnyére szolgáltak. Megszépült peronján és a vágányok közt létesített magasperonon ünneplő közönség várta a vonatokat. 1871. október 1-jén, vasárnap, amikor átadták a forgalomnak a Győr és Szombathely között megépült vasútvonalat, s vele Kis-Czell állomást, nem volt különösebb ünnepség. A nagyközönséget ma fúvószene köszöntötte és fél 12-kor ünnepi megemlékezés kezdődött. A Himnusz után **Szabó Lajos** országgyűlési képviselő mondott beszédet (képünkön). Annak a reménynek adott kifejezést, hogy rövidesen Celldömölknek is villamosított vasútvonal állomása lesz és a jövőben az InterCity hálózatba is bekapcsolódhat. Ismertette azokat az előkészületeket, melyek a székesfehérvár–szombathelyi vonalon rövidesen megkezdődő villamosítást szolgálják.

Ezután **dr. Kövér István** vasúttörténész emlékezett a vasutak kialakulásának idejére, a „Magyar Nyugati Vasút" építésére, s a tervezés során felmerült vonalvezetési elképzelésekre, amikor még egyáltalán nem volt biztos, hogy Kis-Czellt is érinti majd a vasút. Végül az „Első Ferencz József Isten kegyelméből ausztriai császár... és Magyarország apostoli királya" által aláírt „1869-ik évi V. törvényczikk" határozott a magyar nyugati mozdonyvasút kiépítése tárgyában. Az építést megelőző kisajátításokról egy helyi adat is maradt fenn: „Mód Péter nemesdömölki közbirtokos Tóth Antal kis-czelli szolgabíróhoz írt 1870. IX. 13-ai folyamodványa". Az építkezés gyorsan haladt, alig több, mint két évvel a vasútépítést meghatározó törvény aláírása után elkészült a szárnyvonal Győr–Celldömölk szakasz és a „fővonali" folytatás Szombathelyig. Kis-Czell búcsújáróhely vasútállomást kapott.

A vasúttörténeti ismertető után az állomás peronján emléktábla felavatására került sor. Avatóbeszédében **Makkos István** polgármester kiemelte, hogy Kis-Czell és Celldömölk életében 125 éve nem volt olyan nagy jelentőségű esemény, mint a vasút városunkba érkezése. Celldömölk vasútja a vasúti szempontból központi helyzetének köszönhetően nem szűnt meg, s ha az utóbbi időben áldozatokkal is, de tovább funkcionál. Kérte az ünnepségen megjelent vezetőket,

hogy városunk vasútja továbbra is fejlődjön, hiszen a közelmúlt eredményeket is produkált. A szó, hogy MÁV, Cellben fogalom, mögötte ott vannak alkalmazottai, a családok, a vasutasdinasztiák, akik Celldömölk és környékének polgárai. Az ünnep alkalmával később sorra kerülő eseményre célozva megjegyezte, hogy ne csak egy veszélyeshulladék-égetőmű legyen a jövő fejlesztése! Makkos István, beszéde után **Szabó Imrével,** a MÁV szombathelyi üzletigazgatójával közösen leplezte le a márvány emléktáblát.

Az ünnepség befejeztével az állomásépület végén felállított színpadon színvonalas műsor kezdődött, melyben felléptek a tapolcai Batsányi János Művelődési Központ táncosai, valamint a Kőszegi MÁV Nevelőotthon gyermekkórusa.

Közben a vasúti emlékparkban és a közeli vágányokon kiállított járművekre is sokan voltak kíváncsiak. A kicsinosított mozdonyok, kocsik legrégebbike 1870-ből, legfiatalabbika 1963-ból származik. Közülük ez utóbbi ma is rendszeresen üzemel, a többi üzemképes vasúti jármű alkalmi nosztalgiavonatokban közlekedik.

A műsor után a Győrből érkezett nosztalgiavonat a nagyközönség rendelkezésére állt, és mielőtt a rendező „pu-ra" indult, meg is telt utasokkal. Az idős emberek is megcsodálták a MÁV nosztalgia-járműparkjának gyöngyszemeit; valaki így fogalmazott: „diákkoromban éppen ilyen fapados kocsiban utaztunk mindennap Pápára, iskolába". A vonat a feldíszített – valamikori teherkocsimosó – épülethez vitte utasait.

Rigó Zoltán, a MÁV Rt. vezérigazgatója rövid avatóbeszéd után átadta rendeltetésének a veszélyeshulladék-égetőrendszert. Ezt követően a BAMAGA Kft. ügyvezető igazgatója bemutatta a környezetvédelmi szempontból nagyon fontos berendezést.

A vasút 125 éves állomására ismét a nosztalgiavonat szállította az érdeklődőket. Jelentős és szép nap volt ez városunk és a vasút történetében.

Mihók Tamás

3614

Fennállásának 100. évfordulóját ünnepli a kórház

Az elmúlt másfél évben ha kimondtuk a kórház nevét, mindenkinek először a megszüntetés réme, másodszor az jutott eszébe, hogy nem, az nem lehet, Kemenesalja nem maradhat kórház nélkül, mely „a szenvedők vigasztalására" alapíttatott kerek egyszáz évvel ezelőtt. Sajnos nem mindenkiben Felső-Büki Nagy Sándor szelleme munkál, mindezek mellett mégis úgy érezhetjük, hogy a kórház ügye talán végre megnyugtatóan (és véglegesen) rendeződött, és semmi sem árnyékolja be a gondos készülődést, mely a századik évforduló méltó megünneplésére irányul.

Városunk önkormányzatával közösen emlékünnepséget rendeznek a Kemenesaljai Művelődési Központban 1996. október 31-én délelőtt 10 órai kezdettel.

Az ünnepséget megelőzően 9 órakor a kórház főépületének bejáratánál emléktábla leleplezésére kerül sor, ahol **dr. Széll Kálmán** kandidátus, c. egyetemi docens mond beszédet.

Az ünnepség programja:

Szavalat, zene – közreműködnek a Berzsenyi Dániel Gimnázium és az Ádám Jenő Zeneiskola tanulói.

Köszöntőt mond **Makkos István** poglármester.

A kórházért, a betegért – 100 év tükrében – **prof. dr. István Lajos** kandidátus, c. egyetemi tanár előadása.

Gasztroenterológia – múlt, jelen jövő – **dr. Farkas István** kandidátus, osztályvezető főorvos (Pest Megyei Flór Ferenc Kórház) előadása.

A múlt és a jelen a celldömölki kórház életében – **dr. Marosfalvi Ferenc** főorvos előadása.

Jubileumi elismerések átadása – **dr. Rakonczai Ervin** orvos-igazgató.

Az emlékünnepséget fogadás, majd 14 óra 30 perces kezdettel ökumenikus hálaadás követi a római katolikus templomban.

Az emlékünnepség szervezői az újságon keresztül is tisztelettel meghívják azon kórházi és egészségügyi dolgozókat, akik valaha ott dolgoztak, de címüket nem ismervén névre szóló meghívót nem tudnak számukra küldeni. Kérik továbbá, hogy akinek ilyen ismerőse, rokona van, ne mulassza el az alkalmat, szóljon neki, továbbítsa a szíves invitálást, hisz az ünnep bizonyára akkor lesz teljes, ha a jelent képviselő mai munkatársak mellett ott ünnepelnek a régiek is, mintegy egymásnak adva a kórház biztos jövőjébe vetett hitet.

RL

3615

Kemenesaljai községek, polgármesterek

Nemeskeresztúr

Nemeskeresztúr Szent István korában Karakó vármegyéhez tartozott, abban az időben Egyházas Keresztúr néven. Később két Keresztúrról – Alsó-Neemes-Keresztúr és Felső-Nemes-Keresztúr – tudunk. A mai nevén 1907-től szerepel. A történelmi idők során a falu lakossága sokat szenvedett; tiszteletét tette a tatár és a török is. Két alkalommal, 1840-ben és 1868-ban is tűzvész pusztított a településen. 1855-ben pedig olyan méretű kolerajárvány tört ki, hogy szinte nem volt család, amelynek ne lett volna halottja. Az 1785-ös népszámlálás alkalmával 470 lakosa volt, a legmagasabb lélekszámot 1910-ben érte el 868 fővel.

Nemeskeresztúr polgármestere, *Szép József* 1952-ben született Celldömölkön. Nemeskeresztúron járt általános iskolába. A villanyszerelői szakmát Sümegen, illetve Tapolcán sajátította el. Ebben a szakmában 20 évet dolgozott különböző munkahelyeken. Az érettségit munka mellett szerezte meg a jánosházi gimnáziumban. Katonaidejét leszámítva mindig Nemeskeresztúron élt, ahol volt népfront- és párttitkár is.

A rendszerváltás után őt választotta polgármesterré a falu lakossága. Ezt a tisztséget 1992 óta főállásban látja el. Alpolgármester: *Zömbik János*. A képviselő-testület tagjai még: *Farkas Istvánné, Milfait Pál, Molnár József* és *Molnár Miklós*. Jegyző: *Varga Sándor*. Háziorvos: *dr. Kiss Imre Zsolt*.

Nemeskeresztúr a Kemenesalja déli kapujaként említhető település. Ugyanúgy, mint a hasonló fekvésű községnek, Nemeskeresztúrnak is több hátrányt, mint előnyt jelentett és jelent a megyehatárszéli fekvés. Közigazgatásilag valóban előnytelen, de földrajzi fekvése akár előnyösnek is mondható a 8-as és 84-es főközlekedési utak közelsége miatt. Tíz autóbuszjárat és tizenhárom vonat áll meg a faluban naponta. A polgármester úgy véli, hogy ezt az adottságot jobban is kihasználhatnák, és törekednek is erre.

Ez a falu mindig mezőgazdasági jellegű település volt. A téesz megszervezése után azonban 1959-ben sokan elhagyták a községet, elkezdődött a létszámcsökkenés. 1960-ban még mindig 736 lakosa volt, jelenleg 363. Mostanában némi növekedés tapasztalható, az elmúlt évben tizenheten jelentkeztek be a faluba.

A lakosság itt is ugyanúgy elöregedett, mint a többi kemenesi faluban. Éppen ezért segítik a betelepülő személyeket és az itthon letelepülni szándékozó fiatalokat. Támogatják a községből elszármazottak visszatelepülését is.

Az itt élő emberek a Sümeg és Celldömölk közötti térségben találnak munkalehetőséget. A jánosházi téeszben viszonylag kevesen dolgoznak. Több embernek ad munkát a Fodat Kft., az Eybl nevű cég, a vasút és a Volán. Aki a nők közül dolgozni akar, el tud helyezkedni a térségben. A legnagyobb problémát a 40 év feletti szakképzetlen férfiak elhelyezkedése okozza. A munkahely megtalálásában esetenként a polgármester személyesen is segít.

A gyermeknevelés és taníttatás terheinek csökkentésére óvodáskortól a főiskolás korig mindenki egy jelentősebb összeget kap tanévkezdéskor. Anyagi helyzete függvényében karácsonykor is szokott segíteni az önkormányzat, Mikuláskor pedig télapó hordja szét a faluban az ajándékot.

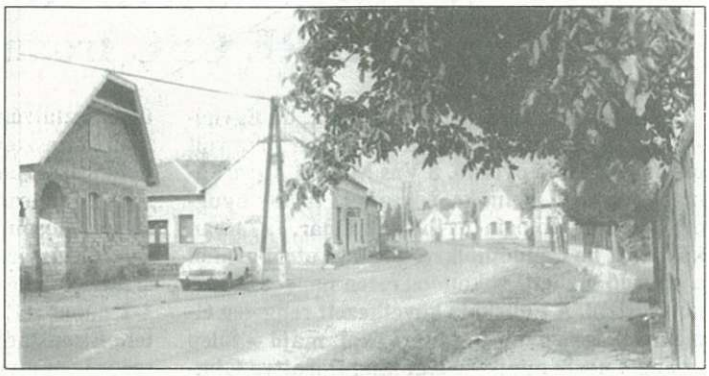

1960 óta hagyomány Nemeskeresztúron, hogy pünkösdkor találkozót szerveznek a nyugdíjaskorúaknak. Uzsonna és zeneszó mellett kellemesen szórakoznak ilyenkor – az utóbbi időben Szabó Lajos országgyűlési képviselő társaságában.

A község önbecsülésének megnyilvánulása nemcsak az, hogy 1993-ban címert és faluzászlót avattak, hanem a volt iskolaépületből kialakított polgármesteri hivatalban egy reprezentatív házasságkötő termet is létrehoztak 1995-ben. Azóta négy alkalommal hangzott el e falak között a boldogító igen, és a régi szokást feleleventve a násznép végigvonul a falun.

Keresztúron hagyománya van a kispályás labdarúgásnak is, már a hölgyek is alakítottak csapatot. Jelentős eseménynek számít a faluban az 1993-ban indított Szent István Kupa elnevezésű torna.

Három alkalommal is részt vettek a Kihívás Napja rendezvényein, ahol országos helyezést is elértek. Az idén nem indultak el, mert a rendezvény rengeteg adminisztrációval jár. Helyette játékos sportnapot szerveztek, s a továbbiakban is ilyeneket terveznek.

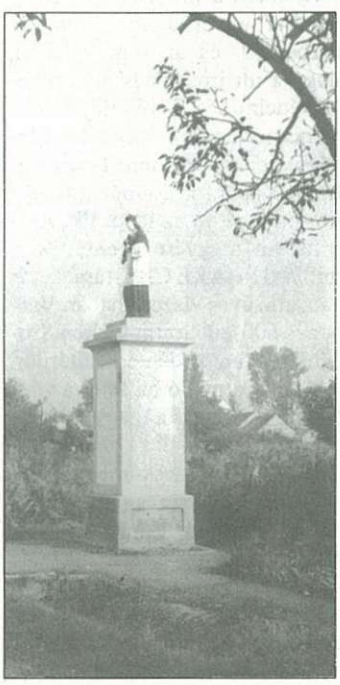

Amikor a rendszerváltás óta elért eredményekről esik szó, Szép József polgármesternek bőven van mondanivalója. Mindent szinte nem is tudunk felsorolni: 1991-ben idősek klubját alakították (azóta ez megszűnt). A Petőfi utcában felújították a buszvárót. A volt iskolában egy, a korábbinál nagyobb könyvtárat adtak át. 1992-ben utakat, járdákat aszfaltoztak (Táncsics, Dózsa, Kossuth, Petőfi). 1993-ban új polgármesteri hivatalt alakítottak ki a volt iskolaépületből; sátortetővel látták el az állandóan beázó ravatalozót; környékén közkutat és illemhelyet alakítottak ki. Ebben az évben rendezték az első falunapot is augusztus 20-án.

A későbbiek során új vakolatot kapott az orvosi rendelő és a kultúrotthon, segítették a templom belső felújítását is. Millecentenáriumi teret alakítottak ki, amelynek kopjafáját Németh Gyula celldömölki fafaragó művész készítette. Az új községközpont kialakítása során öt romos házat kellett eltakarítani.

A tervek között a jelenlegi szemétlerakó hely megszüntetése és új központi szemétlerakó kialakítása, valamint a szervezett szemétszállítás (Jánosházával közösen) megvalósítása szerepel. A faluban nincs még földgáz. Bevezetését Karakóval, Zalaszegvárral és Veszprémgalsa községgel közösen tervezik. Rövidesen megkezdődnek a tárgyalások az előkészítő feladatokról.

Jövőre lesz 225 éves a község temploma, aminek külső tatarozását is meg kellene oldani. A lakossággal és a községből elszármazott Milfait Lajos által létrehozott Nemeskeresztúr hitéletéért alapítvánnyal közösen. A tervekhez tartozik még a Kossuth u. 83. számú ház bontása és a tereprendezés, valamint a polgármesteri hivatal palájának cseréje, ha lesz rá pénz...

Völgyi László

3616

Törvényalkotó – a harmadik ikszen innen

Beszélgetés Győrffy Gáborral, a soproni PHARE CBC Iroda igazgatójával

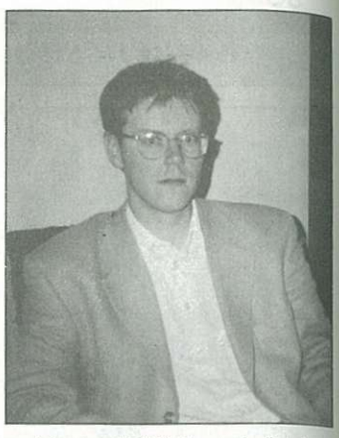

1967-ben született Szombathelyen, de Egyházashetyén lakott. Édesapja agrármérnök, volt országgyűlési képviselő, a Vas Megyei Agrárkamara jelenlegi alelnöke, édesanyja tavaly nyugdíjba vonult biológia- és földrajztanár. 1973-ban költöztek be Celldömölkre, a Mikes utcába, ahol a kiserdő melletti vakondos réten nagyokat szokott focizni. A Fiúiskola következett rengeteg élménnyel és nagyon jó tanárokkal, majd – főleg az angol nyelv miatt – a Kanizsai Dorottya Gimnázium.

1991-ben végezte el a Közgazdasági Egyetemet, utána szombathelyi alapítvány ösztöndíjával egy évig Rotterdamban, Gentben és Manchesterben tanult. Hazajövetele után az orosz laktanya átalakítását kezdeményező Apáczai Alapítvány munkatársa lett. 1994 decemberétől közel egy évig szabadúszó volt, tanított a főiskolán és ekkor foglalkozott intenzívebben a nonprofit törvénnyel, majd 1995 novemberétől 1996 májusáig a szombathelyi önkormányzat pénzügyi osztályán közigazgatási tanácsadó. Május 2-ától öt esztendőre a PHARE CBC határon átnyúló programjának soproni regionális igazgatója. A soproni PHARE Iroda három megyére (Győr-Moson-Sopron, Vas, Zala) kiépülő infrastruktúrája a létrejött megyei területfejlesztési tanácsok közötti koordinációt is segíti. Hetente 1-2 napot tölt a központban, a többit Budapesten, Eisenstadtban, Szombathelyen és Zalaegerszegen. „Folyamatosan úton vagyok, mint egy ügynök. Szombathelytől Sopron nekem 45 perc, de – ha lehet – ezt a rendőrség ne tudja meg" – teszi hozzá.

Felesége, Ágnes gyöngyösi származású és szintén közgazdász. Fiuk, Kristóf 2 és fél éves, ikerlányaik, Anna és Zsófia még nem töltötték be első évüket. Hobbija a kosárlabda és az alapítványokkal, civil szférával való foglalkozás. Cellben szerinte úgy ismerik őket, hogy az a család, amelyik reggel fél hétkor ment iskolába, és aki a biológiaszertárban fogyasztotta el reggelijét.

– Milyen motivációk hatottak pályaválasztására és hol végezte tanulmányait?

✦ Édesapám természetesen hatott rám, de sokáig tudatosan más utat választottam. Mostanában jött el annak az ideje, hogy az ő neve már nem kötöttséget, hanem egyszerű családi viszonyt jelent számomra. A „közgáz" után a jogszabályozás közgazdasági elemzése, valamint a tágan értelmezhető európai tanulmányok tárgykörében nyertem nyugat-európai ösztöndíjat. Az ott szerzett magistrátusi fokozathoz megírt diplomamunkámban foglalkoztam először a nonprofit szervezetek szabályozási kérdéseivel.

– Hogyankerült a területi PHARE Iroda élére, illetve a nonprofittörvény tervezetét előkészítő szűk körű, 3-5 fős munkacsoportba?

✦ Két éve a BDTF Szociológiai Tanszékének Európa-kutató központjában is tevékenykedem: több konferenciát, nyári egyetemet szerveztünk, s ezek révén bekerültem az integrációval helyi/regionális szinten foglalkozók körébe. A soproni PHARE Iroda megalakításakor szinte nekem szólt a pályázatkiírás, rám szabták ezt a feladatot. A nonprofit területen pedig a külföldön elkészített dolgozatomat mutattam meg a magyar nonprofit kutatók krémjének (Kuti Éva, Harsányi László), és ők adták azt a lehetőséget, hogy jó néhány konferencián részt vehessek mellettük és helyettük Londonban és más helyeken is. Nekik köszönhetem a hazai helyzet átfogó megismerését és az e területen folyó munkába való fokozatos bekapcsolódást. Szemléletemet jelentősen tágította az Apáczai Alapítvány ügyvezetőjeként eltöltött egy esztendő.

– A nemrégiben életbe lépett területfejlesztési törvény hatása érződik-e a pályázatok színvonalának emelkedésén, a térségi összefogás erőteljesebb jellegében?

✦ Ez feltétlenül kitapintható, mert a kistérségek informális kényszerítést kaptak céljaik, a reálisan megvalósítható elképzeléseik pályázatokba formálására. Nyitottabb a megyén belüli fejlesztési egyensúlyról folytatott párbeszéd, és az sem véletlen, hogy a mi irodánk is a Környezetvédelmi és Területfejlesztési Minisztériumhoz tartozik. Megyénkbe a központi területfejlesztési alap forrásaiból 150 millió forint jutott az idén. Eközben a három megyére évente 1,5-2 milliárd PHARE CBC-támogatás van, ami éves viszonylatban Vasban is 600-800 milliót jelent. Irodánkban fontos döntési kritérium a határon átnyúló hatás és a végső döntéshozatal a magyarországi kormányzótanács közbeiktatásával – egy osztrák–magyar vegyesbizottságban történik. Várhatóan októberben írjuk ki a kis projektek támogatásának idei pályázatát, amelyre feladatonként 2 millió forintig, Vas megyében összesen 20 milliós keretig lehet pályázni. Megemlíteném, hogy a celldömölki Németh Krisztina szintén PHARE-vonalon, az Európai Unió magyarországi nagykövetségén dolgozik. Mi – az egyenlő elbírálás elvét nem sértve – mindent meg fogunk tenni Kemenesalja fejlődéséért.

– Várható a források bővülése?

✦ A jelenlegi fejlesztési keretek szintentartása is csodálatos dolog lenne. Most először a határ közeli térségek jutnak nagyobb lehetőségekhez, de 1-2 éven belül a határtól távolabbi területeknek, így Celldömölknek is érdemes lesz projektet benyújtania.

– Nem jelent-e gátat a 25 százalékos önrészesedés az önkormányzatok részéről a pályázatok benyújtásánál?

✦ Csak részben. A nagyobb helyhatóságok jelentős bevételre tettek szert az utóbbi időszakban, ugyanakkor pedig a 25 százalék felét kormányhatározat alapján a környezetvédelmi minisztérium biztosítja, s így ténylegesen csak 12,5 százalék a szükséges saját erő. Ráadásul apportot, szakértői tevékenységet is el tudunk számolni önrészesedésként. Terveink között szerepel, hogy a legszegényebb önkormányzatok számára a megyei területfejlesztési forrásokból még ezt is külön előteremtjük.

– A területfejlesztési törvény is prioritásként fogalmazza meg a hátrányos helyzetű térségek felzárkóztatását elősegítő programokat.

✦ Mi – bár szem előtt tartjuk a kiegyenlítődést – elsősorban a kistérségeken belüli fejlődési motorokat kívánjuk támogatni, amelyeknek kisugárzó hatása az egész környékre kedvező lehet.

– A másik lényeges területre áttérve: miként zajlott a nonprofit törvény előkészítése, beleértve a nemrégiben befejeződött társadalmi vitákat is?

✦ A törvény előkészítése minisztériumi körökön kívül kezdődött meg, s ebből következik, hogy a civil társadalom fejlesztése volt az elsődleges cél. Az államigazgatás most érezte úgy, hogy az államháztartási reformba fontos beépíteni ezt a kezdeményezést, amely a közfeladatok ellátását is elősegíti az autonóm szervezetek profivá válása révén, társadalmi források bevonásával. A nonprofit törvény az alapítványokat, egyesületeket, közalapítványokat és közhasznú társaságokat kívánja szabályozni. A jogi és pénzügyi informalitás határán álló kis szervezeteket illetően nem fog gyökeres változást hozni, hiszen elsősorban a nagy szolgáltató szervezetek átlátható működését kívánja megvalósítani. A legkülönfélébb nonprofit egységek össze vannak kötve, mint egy pókháló, és ha az egyik szálat meghúzzák, akkor mindegyik rezeg... A civil szférát az elmúlt években a lelkesedés működtette, de az állampolgári áldozatvállalásnak is van határa, és a fanatikusok tudnak csak talpon maradni. Ezen szeretne valamilyen módon javítani a törvény. Általános tendencia Európában, hogy a mindenható, szolgáltató helyhatóságok kezdenek átalakulni menedzser típusú önkormányzatokká. Ez egyelőre Magyarországon csak a versenyterepet kínáló nagyobb városokban érvényesül. Nagy érdeklődés kísérte a törvényt a társadalmi viták során és számos ponton a javaslatok nyomán sikerült finomítani a szöveg-

➡ ➡ ➡ ➡ ➡ ➡

tervezetet. Leginkább a Nonprofit Felügyelet kérdése váltott ki vitákat, amelyet a civil szféra újraállamosítása eszközének szerepétől féltettek a jelenlevők. Úgy érezzük, hogy az ellenérzéseket fel tudtuk oldani a részletes működés bemutatásával.

– A tömegkommunikációban elsikkadt a törvénytervezet, pedig a gittegylettől az országos közalapítványokig széles kört ölel át.

✦ A magyar–román alapszerződés vitája miatt ez a kérdés is háttérbe szorult, másrészt az államigazgatásnak nem igazán szívügye e törvény, mert monolit állami szolgáltatások leépítését jelenti a humán közszférában, ahol az állam központi szerepe eddig a legkevésbé sérült. E területen lehet fejlődési kulcstörvény, de még fennáll a veszély, hogy progresszív elemek kiesésével csak névlegesen hoz új helyzetet. Az alapítványok, egyesületek tizede, mintegy 3000 szervezet évi 5 millió forint feletti bevételt produkál, és összességében 110 milliárd forint bevétellel rendelkezik. A törvény valóban a gittegylettől a nagy közalapítványokig átfogja a szférát, de csak egyetlen fő szempontból, a közhasznúság tekintetében. A jelenleg érvényes jogszabályok nem változnak, de ha adókedvezményt vagy többlettámogatást kívánnak igénybe venni, akkor önként alá kell vetniük magukat a közhasznúsági besorolásnak.

– Mikorra várható a jogszabály parlamenti elfogadása, és a koncepció mennyire módosulhat az országgyűlési vitában?

✦ Nagyon szeretnénk ha év végéig elfogadnák, hogy január 1-jén már részlegesen életbe léphessen. Ez elsősorban azért fontos, mivel az államháztartási törvény során nagyon sok költségvetési intézményt a mostani, egyáltalán nem kielégítő garanciákkal alakítanak át közhasznú társasággá és lezajlik az a spontán privatizációval jellemezhető folyamat, ami már a gazdasági/üzleti szektorban is rengeteg kárt okozott. Szorít a határidő és meg kell kötni a pénzügyminisztériummal azokat a kompromisszumokat, amelyek az adótörvényekben és a költségvetésben megjelenítenék e jogszabály hatásait. Ha ez nem történik meg, akkor kezdeményezni fogjuk, hogy vegyék le a napirendről és fél évvel később térjenek rá vissza.

– Hogyan képzeli el a jövőjét 2020-ban?

✦ Borzasztóan szeretem a mostani munkámat, rengeteg embert ismerhetek meg, és kitapinthatom a nyugat-magyarországi régióban zajló folyamatokat a helyitől az országos szintig. Szakemberként részt kívánok venni ebben, és szerintem nem tudunk olyan nagy hibát elkövetni, amely megállíthatná a térség dinamikus fejlődését. Bízom abban, hogy 20-25 év múlva a jelenleginél többen fognak hazajönni Budapestről az egyetem elvégzése után. Hazai vizekre evezve úgy látom, hogy Sárvár és Szombathely fejlődése a telítődést követően maga után fogja vonni a peremterületek, így Celldömölk modernizációs kiugrását is.

– Az Ön édesapja országgyűlési képviselő volt. Hogyan viszonyul a politikához?

✦ Bár formailag közalkalmazottként dolgozom, de polgármesterekkel, országgyűlési képviselőkkel, államtitkárokkal, osztrák tartományi vezetőkkel vagyok munkakapcsolatban, s ez már bizonyos mértékben politikai tevékenység. Úgy érzem, hogy ebben a helyzetben elősegíthetem a racionális területfejlesztési politika kialakítását. Most még nem tudhatom, hogy ez a háttér az elkövetkező évtizedekben mire lesz elég.

Németh Tibor

3617

Egy osztálytalálkozó margójára

Akik találkoztak, már nagyon régen voltak diákok. Mindössze négy évig vezetett egyfelé az útjuk, s az akkori iskolarendszernek megfelelően szétváltak, más-más típusú iskolákban folytatták tanulmányaikat. 1928–29-ben születtek, és a Celldömölki Római Katolikus Fiúiskola növendékei voltak. Tanítójuk Uhlár Gyula, Rada Mária (dr. Hattyár Istvánné), Farkas Kálmán, Fessler Erzsébet, valamint Horváth Lajos volt.

Negyvennyolcan jártak az osztályba, voltak, akiket már gyermekkorban elragadott közülük a tbc. Jó képességű ostzály volt, 36-an érettségiztek, s közülük 24-en szereztek főiskolai vagy egyetemi diplomát. Az élet később szétszórta őket a nagyvilágban, s csak 1987-ben volt alkalmuk újra találkozni. Akkor 23-an jöttek össze emlékezni. Később, '93-ban, majd az idén újra találkoztak. Az együttlétet már nem kötik kerek évfordulókhoz, mert egyre kevesebben vannak.

– Tanítóink közül Rada Mária, Farkas Kálmán és Horváth Lajos – hál'isten még ma is él – mondja Sükösd József, a találkozók szervezője. – Nagyon sokáig nem tudtunk összejönni. Amikor a politikai helyzet enyhülni kezdett, dr. Kotz László és dr. Uhlár Tivadar javaslatára azonnal hozzáláttunk a találkozó szervezéséhez.

– Mi az, ami ennyi idő után is összehozza a volt osztály még elérhető tagjait?

– Az a szellem, amiben minket neveltek, nagy összetartó erő volt. Mi megbecsültük egymást és a tanítóinkat, valóban összetartottunk. A másik pedig Horváth Lajos bácsi személye, aki csupa nagybetűkkel írt EMBER ma is előttünk. Személyének varázsa távoli országokból is hazavonzza az egykori ragaszkodó tanítványt. Sajnos, a legutóbbi találkozón nem tudott köztünk lenni, éppen kórházban volt. De itt volt Mária néni (dr. Hattyárné) és Farkas Kálmán is, ami nagyon jólesett mindannyiunknak.

– Azt még feltétlen el kell mondanom – teszi hozzá a szervező –, hogy sok közöttünk a magasan képzett, felelős beosztású személy, de sohasem a kivagyiság, hanem mindig a barátság jellemzi a találkozásainkat.

Legutóbb úgy döntöttek az osztálytársak, hogy legközelebb 1998-ban találkoznak.

völgyi

Decemberben ismét:
Új Kemenesalja falinaptár.

Ez is az Ön hirdetésének helye

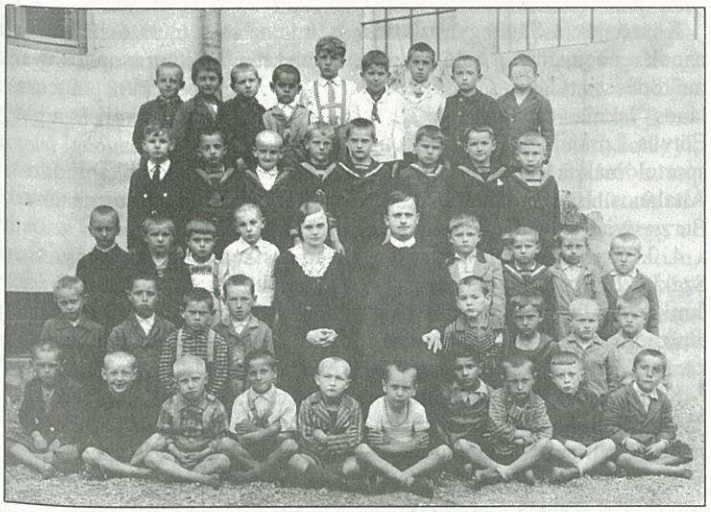

Az egykori osztály Rada Máriával...

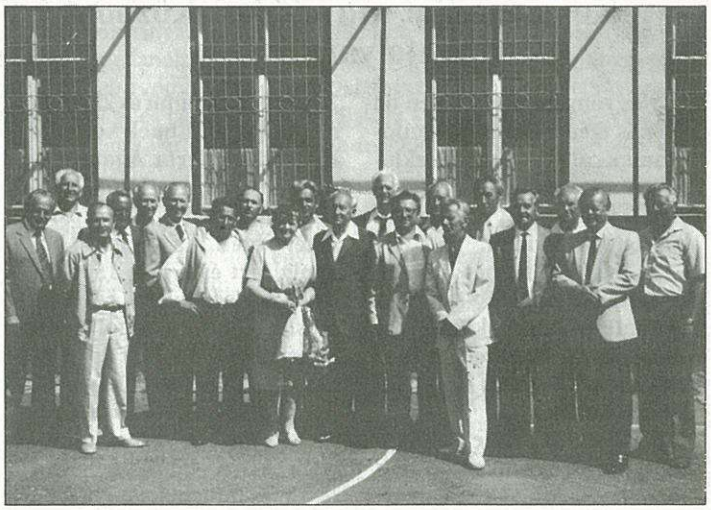

... és akik most itt lehettek

3618

Görögországban a celldömölki Liszt Ferenc kórussal

(Az előző számban közölt cikk folytatása.)

Nagy Sándor sógora és trónutóda, Kasszandrosz által i. e. 315-ben telepített, mostanság már másfél milliós Thesszaloniki Athén után a legnépesebb görög város. Egyben a Balkán félsziget keleti kapuja, észak-bizánci keresztény Hellásznak a megtestesítője, Makedónia igazi fővárosa. Hogy hogyan csinálták meg buszosaink, most sem tudom, de tény, hogy a meredek, zegzugos sikátorokon keresztül fellavíroztak velünk a Chortiatisz hegyre, a Felsővárosba, és landoltak az ókori városfal Láncos Tornyánál. Egy pillantás a falon túl fekvő Akropoliszra, ellentétben az athénivel, ide ki kell érdemelni a bejutást, ugyanis jelenleg ez a városi börtön. Erre már nem érvényesül a tenger hűsítő hatása, nagy a hőség, de az Alsóváros és a tengeröböl panorámája kárpótol mindenért. Azon a helyen, ahol Pál apostol beszélte a thesszalonikiekhez, a VII. században kápolnát emeltetett két mecénás. Az utódok a török vandalizmus jegyeivel együtt meghagytak mindent a maguk eredetiségében. Megborzongok arra a gondolatra, hogy ez itt már maga a biblia. Most már el tudom képzelni, mit érezhetnek azok a szerencsések, akik nyitott szívvel eljutnak Rómába vagy Jeruzsálembe. Lent, az Alsóvárosban vár a következő élmény minket, a századunkban egy tűzvész után szépen újjáépített Ajiosz Dimitriosz (Szent Demeter), azaz a helyiek védőszentjének tiszteletére emelt bazilika, a kora bizánci építészet remeke. A különböző színű márványból faragott oszlopok, a pillérek mozaikjai, a templombelsőt díszítő freskók, az aranfényű ikonokból álló pompa lenyűgöző. No és az akusztika. Karnagyunk megállít minket középen ennek kipróbálására. Alta Trinita pianója is remekül zeng. A Lefkosz Pirgosz (Fehér Torony) komor látványa uralja a tengeröböl egy részét. Ez a velenceiek által épített erődmaradvány a törökök idején volt börtön, ma régészeti múzeum. A pinceszinti kínzókamrában karnagy urunk juszt is dalra fakaszt bennünket, a jegyszedők kérésére belépőjegy helyett. Hát ez nem volt rossz bolt. A körfolyosón felkaptatunk a 36 méteres torony tetejére, útba ejtve a kiállított látnivalókat, meg a két méter falvastagságú börtöncellákat.

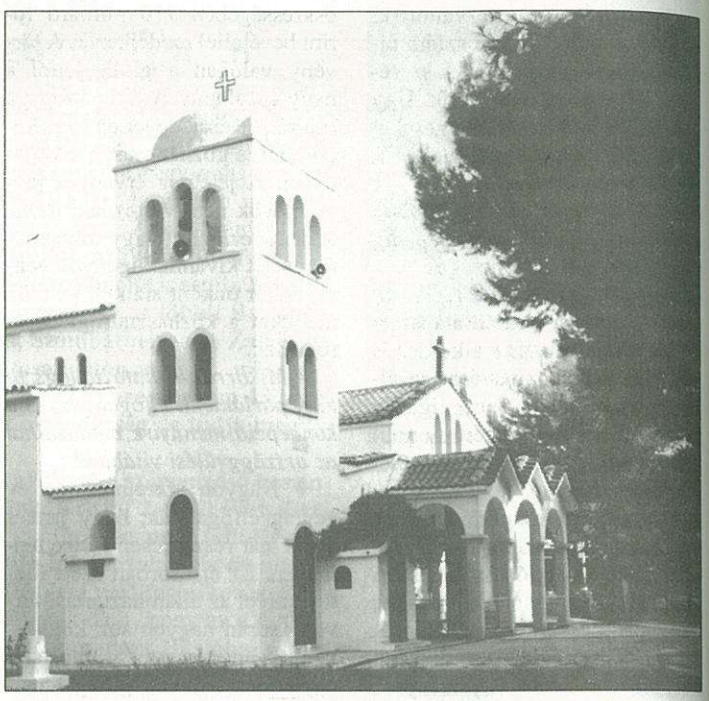

Történeti múzeum. Meg sem próbálom, hogy a gazdag anyagból bármit is kiemeljek. Itt a századunk elején lett vége a négyszáz éves török uralomnak, a második világháború borzalma itt véres polgárháborúval folytatódott, mégis, az iszonyú szenvedéseik ellenére büszkék harcos múltjukra, szorgalmasak a jelenben és erős hittel bíznak a jövőjükben. A görögök északi metropoliszának varázsa van. Aki átlépi a Macedón határt és délnek veszi útját, megcélozva a meteorákat, Athént vagy a déli szigeteket, tegye meg előtte azt a pár kilométeres kitérőt ide, megéri.

Csütörtöki búcsúhangverseny a már jó előre kiplakátolt helyszínen, természetesen Epanomi főterén. Tőlünk tíz méterre zajlik a szűnni nem akaró utcai átmenő forgalom, kisgyerekek cigánykerekeket hányank visongva a színpad előtt, de ez valahogy mégsem zavar senkit. Ugyanakkor megdöbbentő a tizenéves gyerekek fegyelmezettsége az előadás alatt. Búcsúvacsora ugyanitt, az út szélén. Megfejthetetlen, hogy túlnanról hogyan hordták át a terítéket meg az étkeket, keresztül a lassítani nem akaró autósok között. Ez idáig mi tanultuk a szirtakit, most azonban Radányi Karcsi szolgáltatja a muzsikát, így vendéglátóink tanulják a csárdást. Aztán a déli népektől megszokott melegszívű búcsúzás és hajnalban lefekvés nélkül az ugyancsak sima visszaút.

Görögországi tartózkodásunk alatt mindennap megadatott a tengeri fürdés öröme, minden hangversenyünk és étkezésünk az Isten szabad ege alatt zajlott. Énekeltünk kempingben, templomokban, hivatalban, borospincében, cseppkőbarlangban és kínzókamrában. Végül engedjék meg, hogy köszönetet mondjunk mindazoknak, akik bármit is segítettek azért, hogy utunk sikerüljön. Külön köszönjük Balogh Zsolt két munkatársának, Nagy Lajosnak és Horváth Lászlónak a korrekt, magabiztos buszvezetést.

Bartha István

3619

Lehet még jelentkezni a Kemenesaljai Művelődési Központ tanfolyamaira

Hagyományaihoz híven az idén is igen különböző tanfolyamokkal várja az érdeklődőket a Kemenesaljai Művelődési Központ. Ezeket ismertetjük röviden.

Először a német haladó nyelvtanfolyamról szólunk. A tanfolyamot Bakóné Rozmán Gabriella vezeti. A tanfolyam 60 órás és 6500 forintba kerül.

Különböző tánctanfolyamok között is válogathatnak az érdeklődők. Lesz társastánc-tanulási lehetőség. Ez 20 óra időtartamú és 2500 forintba kerül. Ennek vezetője Horváthné Berta Ágota. Érdekesség az óvodások néptánctanfolyama. Ezt Ipsics Péter vezeti. Az oktatás 4 hónapig tart és a díja 1500 forint. A jazzbalett, revü és musical tánctanfolyamot Benczik Sándor tartja. Ennek díja 1000 forint havonta.

Kellő jelentkező esetén újra lesz szabás-varrás tanfolyam is. A tanfolyamokról részletes információt Nagyné Tóth Andrea ad.

3620

Köszönjük!

Köszönjük a Sághegyi szüreti napok rendezvényein való közreműködését a Gáyer Gyula Általános Iskola csoportjainak, az Eötvös Loránd Általános Iskola sportolóinak, a Berzsenyi Lénárd Általános Iskola tanulóinak, a Berzsenyi Dániel Gimnázium és a 410. Sz. Szakmunásképző és Szakközépiskola diákjainak, valamint az Ádám Jenő Zeneiskola növendékeinek és fúvószenekarának.

Külön köszönet a kisbíróskodásért Somogyi Mihálynak; a színpadszállításért Berecz Endrének; a kosárlabda-mérkőzések vezetéséért Tamás Gábornak és Hulik Lászlónak. Gratulálunk a színvonalas bemutatókhoz a Kemenesalja Néptánccsoportnak, a Bokréta Gyermeknéptánccsoportnak, a rock and roll és a mazsorettcsoportnak.

Ezúton is köszönjük mindazok segítségét, akik támogatásukkal hozzájárultak a Sághegyi szüreti napok sikeréhez: Vas Megye Önkormányzata, Celldömölk Város Önkormányzata, Ferrosüt, Áfész, JÉÉ Diszkont, Renault Molnár-Molnár Kft., Leier és Tsa, Krajcsovics Cukrászda, Lakberendezési Áruház, Médiatéka, Ziccer, Hajba Zoltán és László Tibor vendéglősök, Kiscelli Patika, Fodat.

A szervezők

3621

Alkotó képzelet vagy romboló primitívség?

A címben feltett kérdésre a válasz: attól függ. S ez ezúttal teljesen helytálló. Korántsem mindegy, hogy mit, hova, milyen célzattal festenek fel, s az elsődleges a „művész" felkészültsége, a felhasznált anyag minősége. Sokak számára biztosan hihetetlen, de vannak helyek, ahol egy falfirka kifejezetten üdítőleg hat, sőt van olyan település kies hazánkban, ahol fizetnek is a színvonalas alkotásokért. Sajnos, fájdalommal kell elismernünk, hogy a képeken látható celldömölki „alkotások" a másik végletet képviselik, hiszen semmilyen színvonalat nem jelentenek, van olyan is, hogy csak egy angol nyelvű trágárságot rejt a graffity, egyszóval nem igazán üdvözlendő a dolog.

Mi a teendő? Jó lenne, ha akár a közterület-felügyelő, akár a rend őrei megpróbálnának fellépni a firkálók ellen, hiszen mindannyian tudjuk, hogy Celldömölköt nem nagyon díszíti komoly köztéri műalkotások sokasága, de legalább arra ügyeljünk, hogy szellemileg aberrált, önjelölt „művészek" ne csúfítsák el a környezetünket. Ja, ez egyébként nem csak a rendőrség és a közterület-felügyelő dolga. Igazából közügy. Jó lenne ezt így felfogni...

Kép és szöveg: RL

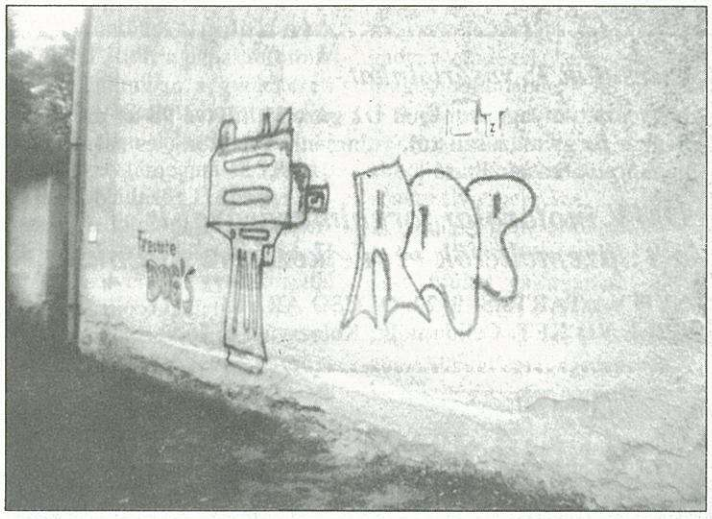

3622

Az allergia

Az orvosi szlogen szerint az allergiás (asztmás) egyén tudjon többet betegségéről orvosánál. Másrészt az egészséges, modern ember is tudjon erről a világszerte növekvő számú allergiás betegségről, mert jelentős népegészségügyi probléma. A Tisztelt Olvasó ezért ne tekintse öncélúnak az alábbiakban vázolandó, az allergiás történések nagyon egyszerűsített modelljének ismertetését.

A tünetek jellegzetességeire, súlyosságukra a személyt meg kell tanítani! Számos jó gyógyszerrel rendelkezünk, amelyekkel a betegek zöme tünetmentessé tehető. A gyermekkori allergiás betegségek egy része (kb. 20-25%-a) serdülő, ifjú korban magától kialhat. A teljes gyógyulást az allergen elvonása jelenti. Ez komoly társadalmi összefogást igényel. 1996. július 8-án 4 tárca minisztere (népjóléti, belügyi, munkaügyi, környezet- és területfejlesztési) felhívással fordult az önkormányzatok polgármestereihez, melyben mozgalom elindítását tervezik a környezet állapotának javítására, ami szorosan összefügg az emberek egészségi állapotával. Hangsúlyozzák, hogy a gondozatlan, szennyezett, gyomos környezetben burjánzó fűfélék, gyomok virágpora allergiás betegségeket vált ki. Mind az egyénnek, mind a társadalomnak sok pénzébe kerül ez (táppénz, orvosi ellátás, gyógyszer, munkakiesés, rokkantság és a legsúlyosabb esetben halál). Turizmussal és abból származó bevétellel ilyen szennyezett, gondozatlan területen nem lehet számolni. Jelenleg a 11 leggyakrabban forgalmazott allergia elleni gyógyszer éves költsége 1,4 milliárd forint. Az Állami Népegészségügyi és Tisztiorvosi Szolgálat (ÁNTSZ) országosan kiépített Aerobiológiai Hálózata rendszeresen, hetente méri, meghatározza a levegő pollen- és gombaspóra-tartalmát. Az Országos Közegészségügyi Intézet (OKI) az összesített adatokat szolgáltatja egészségügyi intézmények, önkormányzatok, médiák számára. Pollennaptárak készülnek a növények képével, elő-, fő- és utóvirágzásuk idejével. Mindezek segítik a megelőzést. Kézenfekvő azonban, hogy a gyomnövényeket irtani kell. A parlagfüvet, amikor már felismerhető, virágzása előtt, június–július hónapban kaszálni géppel, kézzel irtani, vegyszerezni. Szükségtől függően szeptember végéig ezt megismételni. A települések belterületén a nem rendezett gyomos területeket, a rétek, a legelők gondozatlan részeit, a parlagföldeket, az utak vasutak mentén lévő területeit és az árokpartokat, az erdőségek gyomos részeit évente legalább kétszer kaszálni kell!

Az önkormányzatok rendelettel elősegíthetik, hogy a lakosság és a hétvégi ingatlanok tulajdonosai részt vegyenek az allergiás betegségeket okozó gyomok irtásában. A közhasznú foglalkoztatás kiterjesztése a parlag- és pázsitfüvek kaszálására – kiközvetített munkanélküliekkel – hozzájárulhat az allergia megelőzéséhez, a gondozott környezet kialakításához. Az ÁNTSZ szakemberei a lakosság – elsősorban a veszélyeztetett iskoláskorúak és fiatal felnőttek – ismereteinek bővítésével, helyes környezethigienes magatartás kialakításával igyekeznek majd hozzájárulni egy ilyen „népbetegség", mint a polenallergia felszámolásában, az elsőszámú „közellenség", a parlagfű kiirtásában.

Több fejlett európai ország ezt a „harcot" sikeresen megvívta (Hollandia, Dánia). Hazánkban is volt már hasonló kezdeményezés, a debreceni önkormányzat és a szaktárca rövid és hosszú távú programtervezetet dolgozott ki számos szakember bevonásával a parlagfűinvázió felszámolására. Ígéretes eredmények mutatkoztak. Kövessük tevőleges pozitív példájukat az egész országban.

(Vége)

Dr. Alpár Jenő

3623

Valaki hiányzott az aranydiplomások közül

Ez év január 21-én meghalt Celldömölk egyik leglelkiismeretesebb, gyermekszerető, igazságos tanítónénije, TIMA GITTA.

Pénteki nap volt. Meglátogattam, mert elesett, gipszben volt a keze. Jó volt a kedélye. Sokat emlegettük a boldog, vidám gyermekéveket. Hancúroztunk hol náluk, hol nálunk. Az ő udvaruk nagyobb volt, szép szőlőlugassal, aminek termését gyakran megkóstoltuk ősszel. A hintázás, bújócskázás után jólesett a verandán vagy az elegánsan berendezett ebédlőben elfogyasztani a finom uzsonnát. Májusban, októberben időben haza kellett menni, mert az egész család litániára ment. Ők is, mi is. Jó volt felidézni a közös emlékeket.

Nagyon várta már, hogy a gipsz lekerüljön a kezéről. Kedden éjszaka rosszul lett. (Vérnyomásával gondok voltak.) Kórházba került. Látogatni nem tudtuk, mert járvány miatt lezárták a kórházat. A tisztelendő úr azért bement hozzá és vitte neki a legdrágább ajándékot!

Vasárnap délelőtt szíve nem dobbant többé. Nem akartam elhinni! Ő is most vette volna át az ARANYDIPLOMÁT. Készült rá! Várta!

Aktív korunkban reggelente össze-összefutottunk. Ő ment a Gáyerba, én az Eötvösbe. Néhány percre megálltunk és megbeszéltük a teendőinket. Soha nem felejtem el, amikor a következőket mondta: délután családlátogatásra kell mennem. Az egyik gyermekemmel nem tudom, mi történt. Jó képességű, szorgalmas, a felmérései jók. Két hét óta „leeresztett", nem figyel, nem készül, rossz a hangulata. Ha kérdezem: mi baj van, mi történt, csak hallgat. Pár nap múlva találkoztam Gittával. Jól érezte, hogy valami baj van: a szülők válnak, s ennek mindig a gyermek issza meg a levét.

Hozzá bármikor bement az ember, ott mindig rend, fegyelem volt. Tudom, hogy szakfelügyelői, igazgatói is mindig a legnagyobb elismeréssel nyilatkoztak munkájáról. Fájt neki: magasabb kitüntetést érdemelt volna egy élet munkájáért, aki magas szinten nevelt, tanított, aki annyi szeretettel és együttérző lélekkel végezte pedagógiai munkáját. Ő ezért csak egy „minszteri dicséretet" kapott.

Gitta! Hiányzol a kis VIKINEK, ESZTERNEK, akikhez annyit utaztál. Nagyon hiányzol családodnak és mindenkinek, aki ismert Téged.

Találkoztam több volt tanítványoddal, akik könnyes szemmel ejtették ki nevedet.

Gyászmiséden József atya azt mondta: „Akik másokat nevelnek, tanítanak, azok örökké ragyogjanak, mint a csillagok".

Így legyen!

Uhlár Sarolta

Az anyakönyvi híreket helyhiány miatt a következő számunkban közöljük.

Értesítjük T. vásárlóinkat,

hogy üzemanyagkutunknál D2 gázolaj, illetve 98-as motorbenzin forgalmazásán túl, valamennyi haszon-, és személygépkocsiba használható

ÖMV motorolaj forgalmazásával is a T. üzemeltetők rendelkezésére állunk.

NYITVA TARTÁS: 0–22. OLCSÓ ÁRAK!
CELL VO KFT. Celldömölk, Kolozsvári u. 16.

Beindulás a Renault-nál
Renault Fesztivál 1996. október 25-31.

Fődíj egy Renault Twingo sportruhában

Ha a Renault Partnernél található kulccsal beindítod a Twingo-t, a Tiéd lehet

Induljon be a havi 11 875 Ft* kezelési költségmentes részletfizetési lehetőségre vagy az új Renault Mégane Sport-ra.

A Mégane Sport, Megane Eco, Mégane Comfort, Twingo, Clio és a Laguna remek fizetési feltételekkel

Kamatmentes, progresszív inflációkövető hitelkonstrukció. Részletekről érdeklődjön a márkakereskedőknél.

MOLNÁR–MOLNÁR KFT.
Celldömölk, Tó u.
Tel.: 06/95/422-302, 06/60/376-416

RENAULT

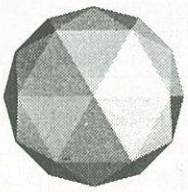

VAS MEGYE ÉS SZOMBATHELY VÁROS REGIONÁLIS VÁLLALKOZÁSFEJLESZTÉSI ALAPÍTVÁNYA VÁLLALKOZÓI KÖZPONT

A VÁLLALKOZÓI KÖZPONT a következő ingyenes és kedvezményes szolgáltatásokkal áll kedves ügyfelei rendelkezésére:

- MIKROHITEL NYÚJTÁSA
- TANÁCSADÓI HÁLÓZAT
- OKTATÁSI PROGRAMOK
  - VÁLLALKOZÓI ISMERETEK
  - NYELVTANFOLYAMOK
  - SZÁMÍTÁSTECHNIKA
  - SPECIÁLIS TRÉNINGEK
- ÜZLETEMBER-TALÁLKOZÓK
- RENDEZVÉNYEK SZERVEZÉSE

A Vállalkozói Központ alirodát működtet Bükön, Celldömölkön, Csepregen, Sárváron, Vasváron és Szentgotthárdon.

9700 Szombathely, Petőfi S. u. 1/B
9701 Szombathely, Pf.: 372
Tel.: 94/326-048, 326-049
Fax: 326-049

3624

Jubileumi hálaadó napok a református gyülekezetben

A születés, a növekedés és a fejlődés, valamint az érettkor hálaadó örömnapjai voltak a celldömölki református gyülekezetben a szeptember 21–22-én megtartott ünnepségek. Ekkor emlékeztek meg a gyülekezet megalakulásának hetvenkettedik, a templom megépítésének hatvanadik és anyaegyházközséggé nyilvánításának ötvenedik évfordulójáról. Ezekhez szervesen kapcsolódott hozzá Jakab Lajosnak, az első önálló rendes lelkipásztornak 80. születésnapi és Szentpály-Juhász Imre jelenlegi lelkipásztornak ötéves szolgálata alkalmából való köszöntése.

A többszörös évfordulós ünnepi program 21-én, szombaton este 5 órakor kezdődött egy irodalmi esttel. Ennek szerkesztője és egyúttal előadója Magyar Írók Kemenesalján címmel **Ambrus Lajos** író volt, az előadásban megemlített írók műveit pedig **Borovszki Henriett, Sterba Gréta, Vinter Krisztina, Csite László** és **Szabó Zoltán** gimnáziumi tanulók adták elő, akiket **Kiss Zsuzsa** tanárnő készített fel. Közreműködött énekkel **Fáy Tünde** zenetanárnő.

Vasárnap, 22-én ökumenikus istentisztelet volt délelőtt, melyen a svájci testvérgyülekezet lelkésze, **Christoph Herrmann** (Reinach) prédikált, igeszolgálatot végzett még **Nagy József Levente** marosvásárhelyi lelkipásztor, majd **Vető István** alsósági evangélikus lelkipásztor köszöntötte az ünneplő gyülekezetet. **Bejczíné Németh Tünde** orgonán, **Czupor Attila** trombitán előadott művekkel működött közre.

A tulajdonképpeni hálaadó ünnepség délután 3 órakor kezdődött, melyen az őrségi református egyházmegye lelkipásztorai és a templomot zsúfolásig megtöltő gyülekezet vett részt. Az ünnepi igehirdetést **dr. Márkus Mihály** püspök végezte az V. Mózes 8:2 verse alapján: És emlékezzél meg az egész útról, amelyen hordozott téged az Úr, a te Istened. A püspök igeszolgálata után a gyülekezet gondnoka, **Harkay Lajos** adott tájékoztatást a gyülekezet múltjáról és a jelenben folyó életéről, jövendő terveiről. A köszöntéseket **Szakál Elemér,** az őrségi egyházmegye esperese kezdte, utána **Horváth Ferenc** nagysimonyi evangélikus lelkész, **Nagy József** helybeli katolikus esperes-plébános, **Sági András** celldömölki evangélikus lelkész, **Balogh Tibor** helybeli születésű nagykanizsai református lelkész, **Makkos István,** Celldömölk város polgármestere, saját versével **Takácsné** egyháztag köszöntötte a gyülekezetet. **Somogyi Judit** a pápai református kollégiumban a gyülekezeti alapítvány által támogatott diákok nevében köszönte meg a gyülekezet támogatását. **Jakab Lajos** és **Nádasdy Lajos** nyugalmazott lelkipásztorok emlékeztek meg a köszöntések után az útról, melyen a gyülekezettel együtt itteni szolgálatuk során az Úr hordozta, erősítette, eligazította őket. Kedves és megható záróakkordja volt az ünnepélynek, amikor a celldömölki, a marosvásárhelyi és a reinachi lelkipásztorok kölcsönösen ajándékokat adtak át egymásnak.

A celldömölki református templom

Az 1936. évi templomszentelés hivatalos egyházi és világi személyei

Az ünnepély végén a szeretet megterített asztala várta és fogadta a vendégeket a szomszédos öregek otthonában.

A jubileumi ünnepségek eseményeihez tartozik még az, hogy ebből az alkalomból képekkel is illusztrálva megjelent a gyülekezet eddigi életét, történetét átfogó és bemutató kiadvány. Összefogja a múltat és a jelent, s reménnyel tekint a jövőbe. A gyülekezeti iratterjesztésben és a lelkészi hivatalban megvásárolható. Helye lenne minden református család asztalán, hogy minden időkben példa legyen, s erőt adjon! Az Úr körülveszi az Ő népét! És hordozza!

Nádasdy Lajos

3625

Az Alföld tengersík vidékén túráztunk

Vonatunk jókor reggel, fél hét órakor augusztus 20-án nekilódult velünk, és majdnem tízórás utazás, s negyven (40) kilométeres kerékpározás után kissé elcsigázva megérkeztünk szálláshelyünkre, *Kölcsére*. A ház, amelyben laktunk, Kónya Jóska bácsié, egy közeli falu lelkipásztoráé és a családjáé.

Reggelinket a beosztás szerint a naposok készítették el számunkra, és azt elfogyasztva, kis pihenő után kilenc órakor indultunk. Minden nap tartogatott számunkra valami érdekeset. Meglátogattuk sok-sok falunak a templomát és emlékmúzeumát. Egyikben megnéztük az ország egyetlen, ma is működő vízimalmát és Tarpán a szárazmalmot. Elnyerte mindenki tetszését és megcsodáltuk a *csarodai* és a *tákosi* műemlék templomok belső és külső szépségét. Előbbi a benne ötvöződő négy kor jellegzetességei, az utóbbi pedig a kicsinysége, családias hangulata miatt tetszett.

Annak ellenére, hogy kétszer megáztunk, általában kellemes időnk volt. Ki is használtuk a kínálkozó lehetőséget és több alkalommal fürödtünk a Tiszában. De nem csak megmártózni volt jó a Tiszában, hanem elnézegetni is a méltósággal hömpölygő vizet és környezetének természeti szépségeit. Elkerekeztünk a Nagy Bukóhoz, ahhoz a helyhez, ahol egy nyári este Petőfi is megállt, ahol „a kis Tur siet beléje", a Tiszába ömlik. Csodálatos látvány volt.

Amikor a napi 60-100 kilométer után hazaértünk, fáradtan láttunk neki a vacsorának, utána majd' éjfélig beszélgettünk, sőt még játszottunk is Imre bácsival. Az esti beszélgetések jók voltak arra, hogy jobban megismerjük egymást, s közelebb kerüljünk Jézushoz. Örülünk, hogy eljutottunk arra a tájra, és megismerhettük hazánk másik felében is a mindennapi életet.

Megköszönjük Imre bácsinak, hogy elvitt bennünket Kölcsére, az Alföldre, és megköszönjük a gyülekezetünknek is, hogy támogatásukkal elősegítették emlékezetes kerékpártúránkat és utazásunkat.

M. Melinda és T. Dóra

NEKRO
Temetkezési és Szolgáltató Kft.

Celldömölk, Kossuth u. 13.
Tel.: 30/463-601
Szombathely, Paragvári út 23.
Tel.: 94/312-644

Gyászuk nehéz óráiban mindenre kiterjedő szolgáltatásainkkal szeretnénk megkönnyíteni a fájdalmas tennivalók intézését.

Temetések teljes lebonyolítása, hamvasztatás, exhumálás, kellékárusítás, koszorúkötészet, szállítás belföldre, külföldre.

Fizetési könnyítések:
- ingyenes koszorúkiszállítás
- kamatmentes részletfizetés
- ingyenes anyakönyvvezetés, ügyintézés

BÍZZON BENNÜNK, HOGY SEGÍTHESSÜNK
OLCSÓBBAN, SZEBBEN, KEGYELETTEL

3626

Moziműsor

Az előadások kezdete: szerdán, csütörtökön, vasárnap 18; pénteken és szombaton 17 és 19 óra.

22.: Az elhagyott bolygó
24–25.: Las Vegas, végállomás
26–27.: Az ördög háromszöge
30.–nov. 3.: Twister

✧ SPORT ✧ eredmények – események ✧ SPORT ✧

3627

Megyei labdarúgó-bajnokság

CVSE-Antók Nyomda–Vép 4:0 (1:0)

Celldömölk, 900 néző. CVSE-Antók Nyomda: Nagy Z. – Nagy A., Horváth I., László (Huszár), Dénes (Varga N.) – Molnár T., Kelemen, Bognár Z., Varga S. (Vidos), – Balhási, Mészáros. Góllövő: Balhási (3), Huszár. Kiállítva: Vidos.

A mérkőzést végigtámadó hazai csapat hamar vezetést szerzett, azonban a lélektani előnyt nem tudta kihasználni. A második játékrészben „Balhási-show"-nak lehettek élvezői a nézők, hiszen a vezető gólt követően kétszer ismét bevette a vendégek hálóját, ezzel klasszikus mesterhármast ért el. Az utolsó negyedórára hosszú hetekig tartó sérülés után becserélt Huszár „come back"-je bravúrosra sikeredett, mert alig néhány perc után fejesgóllal tette még fölényesebbé a celli győzelmet.

CVSE-Antók Nyomda–Táplán SE 1:0 (0:0)

Celldömölk, 700 néző. CVSE-Antók Nyomda: Nagy Z. – Nagy A., Horváth I., Dénes – Molnár T., László (Bodor), Bognár Z., Kelemen, Horváth R. (Szabó J.) – Mészáros (Varga N.), Balhási. Góllövő: Nagy A.

A bajnokság végkimenetele szempontjából is fontos, „hatpontos" mérkőzésen hamar kiderült, hogy a vendégek az egy pont megszerzésére rendezkedtek be. A masszív tápláni védelmet ritkán tudta zavarba hozni a meddő mezőnyfölényben játszó hazai együttes. Az izgalmak az utolsó öt percre sűrűsödtek, ugyanis ekkor egy szabadrúgás után lepattanó labdát Nagy Antal (képünkön) bombázta a jobb felső sarokba. A tavalyi bajnok kitámadott, több esélye is nyílt az egyenlítésre, de az eredmény nem változott: a két együttes helyet cserélt a bajnoki tabellán és a képzeletbeli dobogón.

N. T.

3628

Széljegyzetek

A CVSE-Antók Nyomda csapata tíz forduló után lapzártakor a második helyen állt a megyei bajnokságban. Az eddigi mérkőzésekből – különböző okok folytán – hetet hazai közönség előtt játszhattak és mindössze háromszor kellett idegenbe utazniuk. Cellben a 4 győzelem és a 3 döntetlen (70 százalékos teljesítmény) elfogadható eredmény egy bajnokságra törő gárdától, de az idegenbeli 1 győzelem, 1 döntetlen és 1 vereség (44 százalékos mérleg) elgondolkodtató abból a szempontból, hogy a tavaszi szezonban „ritka vendégnek" számítanak a celliek majd a ligeti sporttelepen... Remélhetőleg addigra még inkább összeáll az a csapat, amelynek mindig mindenhol a győzelem igényével kell pályára lépnie.

A celli együttes 19:6-os gólaránya tiszteletet parancsoló, és különösen értékes, hogy a megyei mezőnyben legkevesebb, csupán 6 kapott gól. A rúgott gólok megoszlása egyoldalú képet mutat, hiszen Balhási Szabolcs messze a legeredményesebb 10 találatával. Feltűnő, hogy a többiek közül senki sem jeleskedett a gólgyártásban, pedig akár egy-egy góllal is tehermentesíteni lehetne a csapat gólzsákját.

Erre jó példa a CVSE-Antók Nyomda csapatkapitányának, a celli csapatban legrégebben játszó Nagy Antalnak a példája a Táplán SE elleni mérkőzésen. A csupaszív jobbhátvéd az utolsó percekben akkora gólt ragasztott a jobb felső pipába, amire az ínyencek is csak csettinthettek. Ha lesz egyszer gólszépségverseny a helyi televízióban, akkor biztosan „toplistára" kerül ez a három pontot érő találat.

-bor

3629

NB II-es férfi asztalitenisz-mérkőzés

CVSE-MÁVÉPCELL–Dunaújváros Linde-Aladdin 13:5

Győz: Frei Péter 4, Molnár Balázs 4, Janjic Arne 2, Nyírő József, Frei–Molnár és Janjic–Nyírő párosok.

A tavalyi bronzérmes ellen jó játékkal, színvonalas mérkőzéseken magabiztosan nyertek a hazaiak.

3630

NB II-es férfi kézilabda-mérkőzés

CVSE-Cellkolor–Győri ETO II. 20:24 (8:14)

Celldömölk, 200 néző. Cellkolor: Garray, Lendvai (3), Fonyó (5), Sali (2), Gulyás (2), Kósa (3), Tóth R. (2). Csere: Horváth, Tamás, Bagics (3), Pozsonyi, Kiss, Varga. Az első félidőben tetemes hátrányba került hazai együttes hiába javult fel a második játékrészre, ekkor már csak megközelíteni tudta a győri gárdát.

Ha valaki még nem vette meg...

A celldömölki polgármesteri hivatalban korlátozott számban még megvásárolhatók az alábbi kiadványok:

Porkoláb István: Celldömölk Kismáriacell szabadalmas mezőváros története. – Ára: 160 Ft

Tungli Gyula: Izsákfa évszázadai. – Ára: 300 Ft

Átalakulás Vas megyében. Szerk.: Csapó Tamás. – Ára: 2000 Ft.

Megrendelhető: Második világháborús emlékművek és szobrok Vas megyében. Ára: 400 Ft.

A SZOCIÁLIS SEGÍTŐ SZOLGÁLAT CSALÁDSEGÍTŐ CSOPORTJA

PÁLYÁZATOT HIRDET

A TAKARÉKOSSÁGI VILÁGNAP ALKALMÁBÓL
A 6–18 ÉVES FIATALOKNAK
„SOK KICSI SOKRA MEGY" címmel.

PÁLYÁZNI LEHET:
RAJZZAL (bármilyen technika, A/4-es lapon)
IRODALMI ALKOTÁSSAL (rövid próza, vers)

BEKÜLDÉSI HATÁRIDŐ: 1996. OKTÓBER 28.

EREDMÉNYT KORCSOPORTONKÉNT
(6–9, 10–13, 14–18 ÉVES)
KÉT KATEGÓRIÁBAN HIRDETÜNK.

A PÁLYÁZATOT TÁMOGATJA:
SZOCIÁLIS SEGÍTŐ SZOLGÁLAT CSALÁDSEGÍTŐ CSOPORTJA
OTP BANK Rt.

ÉRTÉKES NYEREMÉNYEK!!!

ÚJ KEMENESALJA
CELLDÖMÖLK VÁROS ÖNKORMÁNYZATÁNAK LAPJA

Felelős kiadó: **MAKKOS ISTVÁN** polgármester. ✧ Szerkeszti a szerkesztőbizottság: **Dala József, Horváth Lajos, Káldos Gyula, Molnár Gábor, Nádasdy Lajos, Németh Tibor, Rozmán László, Völgyi László.** Felelős szerkesztő: **BURKON LÁSZLÓ.** Szerkesztőség: Celldömölk, Szentháromság tér 1. ✧ Nyomdai munkák: Szignatúra Kft., Szombathely. Felelős vezető: **BALLA TIBOR.** ISSN 0865-1175