VIII. ÉVFOLYAM, 18. (122.) SZÁM ■ 1996. SZEPTEMBER 26.

ÚJ KEMENESALJA

Kreszneriics Ferenc Könyvtár Celldömölk Dr. Gáspár Lajos tér 1.

CELLDÖMÖLK VÁROS ÖNKORMÁNYZATÁNAK KÉTHETENTE MEGJELENŐ LAPJA ■ ÁRA: 25,50 FORINT

A megyei sportnap keretében 3540

Október hatodikán avatják az alsósági tornacsarnokot

A Vas Megyei Sportigazgatóság október 6-án Celldömölkön rendezi meg a megyei sportnapot. A nap fő rendezvénye Alsóságon lesz, ahol az új tornacsarnok átadására kerül sor. Az ünnepi beszédet *Gallov Rezső* államtitkár, az OTSH elnöke mondja, majd először a gyerekek veszik birtokukba az új létesítményt. Ezután nemzetközi női röplabdamérkőzést láthatnak az érdeklődők a Haladás-TK és a Hartberg csapatai között. Az új csarnokban ezután is a röplabdáé lesz a főszerep, a falusi szpartakiád megyei döntőjének mérkőzéseire kerül sor. A focipálya mögötti részen íjászbemutató és lövészet lesz, a labdarúgópályán pedig Alsóság–Csénye körzeti bajnoki mérkőzést játszanak. A megyei sportnap rendezvényeinek a szakmunkásképző sportcsarnoka és a ligeti sportpálya ad még helyet.

A gazdag programra szeretettel várják az érdeklődőket az esemény rendezői.

3541

Balatonrendesi korszerűsítés

Nehéz lenne összeszámolni, hogy fennállása óta hágy gyermeknek adott felejthetetlen élményt a nyári szünetekben a celldömölki önkormányzat balatonrendesi gyermeküdülője, a régi rendesi úttörőtábor. Az elmúlt nyáron is mintegy 550-en fordultak meg benne.

Régóta húzódó probléma viszont a vizesblokk korszerűtlensége. A nyár végével megkezdődött a kritikus rész korszerűsítése – tudtuk meg **Rosta Zsolt** táborvezetőtől. A szakmunkásképző iskola 34 diákja és 6 tanára segítségével végezték el a szükséges bontási munkákat. A tanulók nagyon sokat dolgoztak, egyebek között mintegy 4 ezer kisméretű téglát tisztítottak meg, 4-5 teherautónyi törmeléket halmoztak össze.

– Csak a dicséret hangján lehet szólni róluk és kísérőikről. Ezúttal is szeretnék köszönetet mondani valamennyiüknek és **Varga László** igazgató úrnak. Bizonyították, hogy manapság is lehet komoly értékű „társadalmi munkát" végezni.

Még az ősz folyamán szeretnék tető alá hozni a létesítményt, amelynek átadását május közepére tervezik. A táborozók június közepén már egy új, korszerű mosdó–fürdő–WC-kombinátot találnak a régi helyén – bizakodik Rosta Zsolt.

V. L.

3542

Emléktábla dr. Holéczy Zoltánnak

Celldömölk Város Önkormányzatának képviselő-testülete augusztus 28-ai ülésén úgy döntött, hogy **dr. Holéczy Zoltán** születésének 100. évfordulója tiszteletére emléktáblát helyez el a neves tüdőorvos és régész volt lakóházának falán.

A javaslatot több helyi civil szervezet ellenjegyezte. Így az Alapítvány a Sághegyért, az Éremgyűjtők Helyi Egyesülete, a Honismereti Közösség és a Sághegyi Tündérvölgyi Társaság. Ugyanígy az orvos több volt betege is támogatta az elképzelést.

A tervek szerint a tábla ünnepélyes leleplezése október 5-én lesz a neves szakember és közéleti munkás születésének centenáriumán.

gy.

3543

Teadélelőtt a Szt. Márton Otthonban

A Karitász szervezet szeretettel várja az idős testvéreket a Szent Márton Ottonba a kéthetente rendezendő teadélelőttre. Az összejöveteleket a hónap első és harmadik szerdáján tartjuk fél tíztől. Az első találkozó szeptember 18-án volt.

A Karitász vezetősége

KO
HANGLEMEZBOLT
Celldömölk, Sági u. 16.

CD-k, kazetták, videokazetták nagy választékban.

AKCIÓ TOVÁBBRA IS!
WALT DISNEY-filmek:
CSIPKERÓZSIKA
MICI MACKÓ
műsoros videokazettán kaphatók!

Hosszú hallgatás után 3544

Jó hírek a gólyafészkes házról

Aki rendszeresen olvassa lapunkat, tapasztalhatta, hogy mindig figyelemmel kísértük a gólyafészkes ház sorsát, aggódtunk érte, s örültünk, ha az jobbra fordulni látszott. Mégis eltelt több mint fél év anélkül, hogy bármilyen érdemi változás történt volna. Annál nagyobb volt az örömünk, amikor megtudtuk, hogy az utóbbi időszak nem tétlenséggel, hanem olyan tárgyalásokkal telt, melyek a reménykeltőnél is jobbnak minősíthetők, s végre optimális módon rendeződni látszik a ház sorsa.

A ház tulajdonosa a következőkről tájékoztatta lapunkat. Mivel a ház műemlékileg védett, az Országos Műemlékvédelmi Hivatal vállalja az alsó szerkezet megerősítése, a boltozatok kijavítása, részbeni pótlása és az ideiglenes tetővel való ellátás során felmerülő költségeket mintegy ötmillió forint értékben. A fenti munkák elvégzésére pályázatot írtak ki, ennek nyertese a Vas Megyei Műemlék-helyreállító Kft. lett, alvállalkozóként az ideiglenes tető elkészítésével a CELLSZOLG Kft.-t bízták meg. Érdekességként említhető meg, hogy a Műemlék-helyreállító Kft. végzi a dömölki evangélikus templom rekonstrukcióját is.

A munkák elvégzése a következő ütemezéssel történik. Az ideiglenes védőtető idén november közepére készül el. A falak megerősítését a következő év augusztusáig kell elvégezni, őszre pedig a tulajdonos kötelessége, hogy a végleges tető felkerüljön a házra. A jelenleg érvényes megállapodás szerint az épület teljes felújításának befejezése 1999-ben várható.

-r-

Jubileum

Jubilál a celldömölki vasút, az ünnepséget, amelynek programját a 4. oldalon közöljük, október 1-jén tartják.

3545

Decemberben újra

Új Kemenesalja falinaptár

Az előző évek tapasztalataira, valamint az olvasók és a hirdetők körében végzett felméréseinkre alapozva lapunk szerkesztőbizottsága úgy döntött, hogy megjelentetjük az Új Kemenesalja 1997. évi falinaptárát. A mellékletként készülő falinaptár továbbra is önköltséges, ami esetünkben azt jelenti, hogy minden olvasónk ingyen kapja, az előállítását a hirdetési bevételekből fedezzük. A falinaptáron, amely az ideihez hasonlóan A/2-es méretű lesz, mintegy húsz, névjegykártya méretű hirdetés elhelyezésére van lehetőség. Természetesen akik ennél nagyobb hirdetés közlését kívánják, erre is találunk módot. Már most közöljük, hogy a korlátozott megjelenési hely miatt csak azoknak a vállalatoknak, vállalkozóknak a hirdetését tudjuk elhelyezni a falinaptáron, amelyek idejében jelentkeznek.

A hirdetések leadásának határideje: **1996. november 10-e,** helye: **Polgármesteri Hivatal, Celldömölk, műszaki osztály, Nagy Antal.**

A hirdetési tarifák:

90 x 50 mm – névjegykártya méret 6 000 forint + áfa
90 x 100 mm – kétszeres méret 11 000 forint + áfa

A hirdetésen fekete-fehér fényképet is el lehet helyezni, a három alkalmazott alapszín: piros, kék és fekete.

Az 1997-es Új Kemenesalja falinaptár a decemberi első lapszámunkban jelenik meg.

A Szerk.

3547

Ingyenes beiratkozás a Kresznerics Ferenc Könyvtárban

A családok anyagi ellehetetlenedése közepette egyike az első dolgoknak, amiről lemondanak az emberek, a művelődési és olvasási kiadások. Az emberek kevésbé járnak rendezvényekre, kevesebb folyóiratot vesznek és kevesebbet járnak könyvtárba is. A könyvtárak piacosításának egyik negatív következménye a tagsági díjak drasztikus emelkedése is. A tanév kezdete külön érvágást jelent minden gyermekes család költségvetésén. Ezt valamelyest enyhítendő döntöttek úgy a celldömölki Kresznerics Ferenc Könyvtárban, hogy szeptember 30-a és október 12-e között ingyenes beiratkozási akciót szerveznek úgy a gyermekkorú, mint a felnőtt olvasók részére. A kedvezmény az 1996-os évre érvényes.

3548

Horgászok figyelmébe!

A Kemenesaljai Művelődési Központ alsósági klubja szeptember 28-án (szombaton) horgászkirándulást szervez Csepregre. Bővebb felvilágosítást **Géczi Attila** ad minden nap 17 és 21 óra között személyesen, vagy a 420-074-es telefonszámon.

3546

Búfelejtő szórakozás

Ígéretünkhöz híven e számunkban közöljük az 1996/97-es színházi évad bérletes előadásait. Az elképzelések szerint a celldömölki Kemenesaljai Művelődési Központ bérletes előadásként a következő produkciókat tűzi műsorra. Elsőnek, ez év októberében a veszprémi Petőfi Színház Molnár Ferenc: Olympia című vígjátékával vendégszerepel. Főszerepet játszik Szilágyi Tibor és Trokán Péter. Ezt követően, novemberben Thomas Bernard: Szegény Dániel című bűnügyi játéka kerül színre a tatabányai Jászai Mari Színház előadásában. Főbb szerepekben láthatjuk Ráczkevei Annát, Mécs Károlyt és Szabó Gyulát. Jövő év áprilisában ismét a veszprémiek vendégszerepelnek, ekkor H. P. Biggest: Dollármama című bohózatát viszik színre. A szereplők közül Tordai Teri nevét érdemes kiemelni. Az évad utolsó előadása 1997 májusában lesz. A zalaegerszegi Hevesi Sándor Színház művészei Békeffi István: Janika című vígjátékát adják elő.

Emlékeztetőül elmondjuk, hogy bérletek október 10-éig válthatók a KMK-ban, ahol az előadásokról bővebb információval is szolgálnak. Az I. hely bérlete 1900, a II. helyé 1700, míg a nyugdíjas- és diákbérlet ára 1500 forint. Ugyanígy megvásárolhatók a Dukai Takách Judit Játékszín Alapítvány páholyai is. Az arany 15 000, az ezüst 10 000, a bronz pedig 5000 forintba kerül.

GRABOPLAST márkabolt
Celldömölk, Dózsa György u. 16.
Felhívjuk kedves vásárlóink figyelmét, hogy széles választékban kapható tapéta és kellékei 400–750 Ft-ig.
TAPÉTAAKCIÓ 300–500 Ft-ig.
Öntapadós tapéta, poszter, enyves vászon, műbőr, műanyagpadló.
TÉRJEN BE HOZZÁM, ÉS LEGYEN A VÁSÁRLÓM!

3549

Mozgássérültek hírei

Augusztus 10-én öt autóbusszal 204 mozgássérült utazott budapesti kirándulásra, ahol megtekintették a Parlamentet és a főváros egyéb nevezetességeit. A csoport tagjai külön köszönetüket fejezik ki a Mávépcell Kft.-nek és Balogh Zsoltnak – akik ingyen szállították őket – valamint az öt buszsofőrnek.

A mozgássérültek helyi csoportjából 20 személy vett részt a pápa győri látogatásán.

*

A helyi csoport sportolói szeptemberben és októberben Kassán, Pakson, Szegeden és Muraszombaton nemzetközi sportversenyen vesznek részt 5-5 fővel.

-vl-

3550

Új burkolatot kapott

a Hollósi tér fotókon látott útteste, s rövidesen jobb lesz a járda is. Megújul a Wesselényi út csapadék- és szennyvízelvezetése, miközben elkészült az ivóvízhálózat rekonstrukciója. A munkálatok 25 millió forintba kerülnek – kaptuk a tájékoztatást a hivatal műszaki osztályán. Mint a másik képen látszik, készül már a

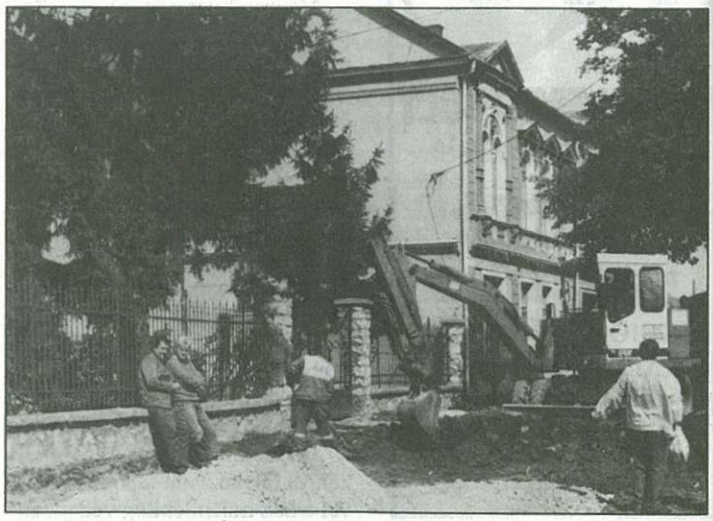

3551

Télies volt az idei búcsú

Nem volt igazán kegyes az időjárás az idén a celli búcsúhoz. A délelőtti szemerkélő eső, a 10 fok körüli hőmérséklet sokakat távol tartott a sátrak közötti forgatagtól. Délután aztán kisütött egy kicsit a nap, hogy jobb kedvre derítse az embereket, mert odakinn egyébként minden kellék megvolt a búcsúi hangulathoz. Sátrak, bazárok, játékok, dodzsem, vattacukor, sörsátor (bár a forralt bor jobban fogyott volna), légvár. Aki költeni akart, hamar túladhatott néhány ezresén... **völgyi**

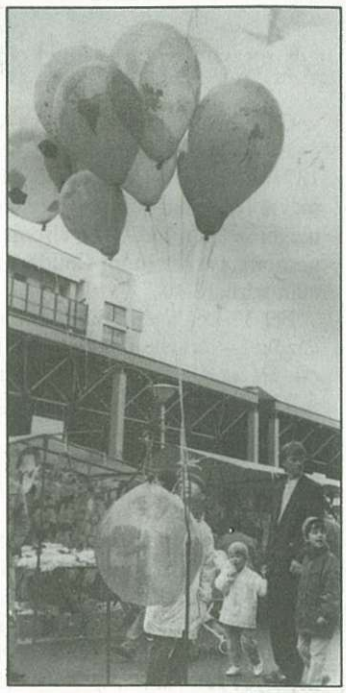

3552

Címer- és zászlóavatás Csöngén

Szeptember 28-án nagy ünnepre készülnek Csöngén a lakosok és az elszármazott hazajárók is. Címert és zászlót avatnak, s falunapi rendezvények is lesznek.

Szimbólumokban gondolkodó világunkban jelentősége van minden apróságnak, különösen a címernek és zászlónak, hiszen a szimbólumok egy kicsit magukban hordozzák a jelent, beleolvasztva a múltat, fontos tartópillért adva ezzel a manapság fontossá vált identitástudatnak. Hogy erre áldoznak is az emberek, mi sem bizonyítja jobban, hogy a címer- és zászlókészíttetés, valamint a falunap költségeit közadakozásból teremtették elő, melyből legalább úgy kivették részüket a Csöngéről elszármazottak, mint a mai lakosok.

A szeptemer 28-ai program a következő:

9.00: Térzene – közreműködik az Ádám Jenő Zeneiskola fúvószenekara, vezényel **Bejczy Károly.**

10.30: Ünnepi köszöntőt mond **Baranyai Ernő** polgármester;

falu- és címertörténeti ismertetőt tart **dr. Mesterházy Gábor,** a címer tervezője;

dr. Tömböly Tamás, a Vas Megyei Közigazgatási Hivatal vezetője felavatja a címert és zászlót;

címer- és zászlószentelés a helyi egyházak képviselői által.

A délutáni program lényegesen kötetlenebb. Ha az időjárás kegyes lesz az ünneplőkhöz, akkor öregfiúk labdarúgó-mérkőzés lesz Csönge és Ostffyasszonyfa csapatai között, s nem marad el a mai időkben divatossá lett gulyásparti sem. Az édesszájúak a kürtőskalács sütésének rejtelmeivel ismerkedhetnek meg. Vasárnap a szokásos búcsúi program, este pedig a bál várja a szórakozni vágyókat.

Baranyai polgármester úr egy dolgot kötött a lelkemre. Írjam meg feltétlenül, hogy a rendezvényre nemcsak a helyieket, de mindenkit várnak, akinek bármilyen kötődése van a faluhoz. **RL**

SEPSIKER
Központ: 1089 Budapest, Korányi S. u. 3/B. Tel.: (1) 210-0537

SEPSIKER

dohány- és kávékereskedés

(Celldömölk, Szomraky u. 3.)

Felhívjuk kedves vásárlóink figyelmét, hogy a már közismerten kedvelt dohányáruink mellett, nagy kedvezménnyel kínáljuk az alábbi kávéféleségeket:

- DOUWE EGBERTS
- TCHIBO
- JACOBS
- BRAVOS
- BRASIL

Győződjön meg róla személyesen!

Nyitva tartás: H–P-ig 7–16-ig, szombaton: 8–10-ig.

3553

A vasútjubileum programja

Celldömölk vasútállomása október 1-jén, kedden lesz 125 éves. A Győr–Kis-czell–Szombathely útvonalon vezetett vasutat 1871. október 1-jén adták át a forgalomnak. Az évforduló alkalmával rendezett fő ünnepség Celldömölkön lesz. Az ünnepséget megelőzően mind Győr állomásról, mind pedig Szombathelyről nosztalgiavonat indul Celldömölkre. A vonatok érkezése 11 óra után várható.

Fél 12-kor Celldömölk állomáson a nosztalgiavonatokkal érkezőket – térzene mellett – **Makkos István** polgármester és **Kocsis Péter** állomásfőnök fogadja. A további program:

11.40: Himnusz, utána ünnepi megemlékezést tart **Szabó Lajos** országgyűlési képviselő. A vasúttörténeti ismertetőt **dr. Kövér István** vasúttörténésztől hallhatják az érdeklődők.

12.05: Emléktábla-avatás; avatóbeszédet mond: **Makkos István** polgármester.

12.15: Ünnepi műsor, amelyben fellépnek: a Tapolcai Batsányi Művelődési Központ Táncegyüttese és a Kőszegi MÁV Nevelőotthon Gyermekkórusa. Közben az állomáson megtekinthetők a mozdonykiállítás és a nosztalgiavonat kocsijai.

13.00: Celldömölk rendező-pályaudvaron a hulladékégető ünnepélyes felavatása; avatóbeszédet mond: **Rigó Zoltán**, a MÁV Rt. vezérigazgatója.

mita

3554

A természet művészete

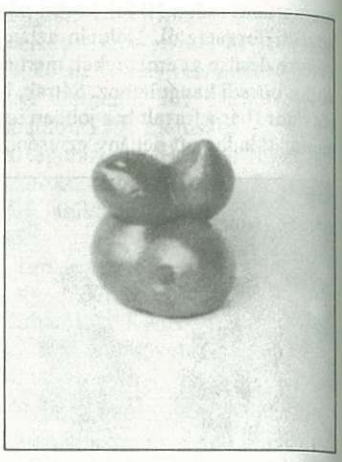

A természet nagy művész. Néha egészen különleges dolgokat produkál. A felvételeken látható műveket Alsóságon, Oszkó Zoltánék kertjében alkotta. Nézzék csak, milyen szép ez az akt-torzó, netán milói Vénusz paradicsomból, vagy a négyujjú kéz sárgarépából!

Az alkotásokat közreadja lapunk fotósa, Völgyi László.

3555

Anyakönyvi hírek

CELLDÖMÖLK

Születés: Heim Géza László és Szabó Katalin fia: Krisztián Martin, Horváth László és Szabó Emma fia: Bálint, Oszkó Tamás és Pőcze Katalin fia: Ádám, Fehér László István és Gyömörey Katalin fia: László, Lakatos Csaba és Kollár Hajnalka Ágnes leánya: Luca Eszter, Békési Milán és Köppel Anikó Mária fia: András, Horváth Péter és Kulcsár Gyöngyi leánya: Eszter, Szomorkovics Zsolt és Pálla Andrea Magdolna fia: Benjámin.

Házasság: Ködös Gábor és Csejtei Mónika, Tánczos István Zoltán és Mayer Ágnes, Pőcze Tamás János és Kovács Mónika Mária, Gergye Szilárd és Bognár Mária, Szalai István és Vadászy Andrea Nóra, Huszár Tamás és Varga Gabriella Cecília, Vraskó Zsolt és Varga Anikó, Keszei József és Imre Márta, Döbrente Dezső és Tóth Boglárka, László Dezső Győző és Bolla Renáta.

Halálozás: Kovács János, Kovács Lászlóné sz. Kovács Etelke Paulina, Czirók Csilla, Kovács Jenő, Kis Sándor.

KEMENESMAGASI

Születés: Király István és Balogh Irén fia: Adrián, Barcza Sándor és Hujber Bernadett leánya: Vivien Martina.

KEMENESPÁLFA

Születés: Juhász Gábor László és Nyári Erzsébet fia: Gábor.

Halálozás: Farkas Jenőné sz. Káldos Ida.

KEMENESSÖMJÉN

Születés: Kovács Lajos Gyula és Vass Julianna leánya: Alexandra. Fülöp Sándor és Kovács Márta leánya: Eszter.

Halálozás: Németh Lajos.

KENYERI

Születés: Tulok Tamás és Tóth Nikoletta leánya: Alexandra.

PÁPOC

Halálozás: Rózsa András.

SZERGÉNY

Halálozás: Piri Józsefné sz. Elek Mária.

JÁNOSHÁZA

Születés: Balogh Tibor és Baráth Magdolna Zsuzsanna fia: Ákos.

KEMENESMIHÁLYFA

Születés: Simon László és Remport Ilona leánya: Friderika.

CSÖNGE

Születés: Varga József Zsolt és Murai Katalin fia. Krisztián, Hencz Ernő és Virtlik Szilvia Zsuzsanna leánya: Noémi.

OSTFFYASSZONYFA

Születés: Szabó Tamás Ernő és Mihácsi Euridike fia: Máté Tamás.

NAGYSIMONYI

Születés: Kutasi Kálmán és Csonka Anikó leánya: Anikó Klaudia.

VÖNÖCK

Születés: Farkas László és Kovács Zsuzsanna Erzsébet fia: Zoltán László.

NEMESKOCS

Születés: Hajba Ferenc és Varga Tünde fia: Flórián.

3556

A Szociális Segítő Szolgálat sikeres pályázatai

Sikeres pályázati évet mondhat magáénak a celldömölki Szociális Segítő Szolgálat – tudtuk meg a képviselő-testület ülésén. A bölcsőde részére kültéri játékok beszerzése címen a Népjóléti Minisztériumtól 150 ezer forintot kaptak. Ez és a saját erőként biztosításra kerülő 230 ezer forint felhasználásával megújítható lesz a bölcsőde szabadtéri játéktára. A másik pályázaton 1,6 milliót nyertek. Ez a gyermek- és ifjúságvédelmi szolgálat működési feltételeinek javítása. Ennek kapcsán a képviselők jóváhagyták azt, hogy a szakmunkásképző iskola volt kollégiumi konyháját és annak kiszolgálóhelyiségeit a Szociális Segítő Szolgálat használja ezentúl. A pályázaton nyert összeget ezen épületrész saját célra való felújítására és felszerelésére fogják felhasználni. **gy.**

AGRO-ENTA KFT.

Tsz-ek, kisgazdák figyelem!

MTZ 50, 80, IFA, T25, T-Z-4-K erőgépalkatrész szaküzlet (ékszíjak, csapágyak, szimeringek)

AKKUMULÁTOR (182, 196, 210, 154, 88, 72, 55, 44 A)

HIDRAULIKAOLAJ, GUMIKÖPENYEK, TÖMLŐK (több méretben)

ESSO és AGIP motorolajak dízel, benzin, TD-kocsikhoz

Nyitva: hétfőtől péntekig 8-tól 16 óráig

Telefon: 06/60/376-768. Celldömölk, Nemesdömölki u. 2.

3557

Kemenesaljai községek, polgármesterek

Szergény

„Szergény község Celldömölktől északkeletre 12 kilométer távolságra helyezkedik el a Marcal bal partján, keleti határán a kemenesaljai tájnak. Földrajzilag a marcali árterület, és kisebbrészt a kemenesaljai lankás, szelíd, dombos táj alkotja a község határát. Ebből következik, hogy a térfelszín észak–déli lejtésű. A kőfejtői magaslatok, a Lovász-erdő és a Marcal között változatos térszíni formák teszik széppé a község határát." – írja Bokányi Imre 1981-ben készített, Adalék Szergény község történetéhez című helytörténeti tanulmányában. Ugyanitt olvashatunk arról is, hogy miként változott a község neve az idők során. Ezekből néhány: 1311-ben: Zergayn, 1477-ben. Sergen, 1571-ben: Zerghen, 1707-ben már Szergén.

A népesség számának alakulásáról 1679 és 1980 közötti adatokat találunk a tanulmányban. Eszerint 1697-ben 314, 1787-ben 429 lakosa volt, annyi, mint most. A lélekszám nagyjából folyamatosan emelkedett, és 1920-ban érte el a csúcsot 893 fővel, de 1970-ben is még 626-an lakták.

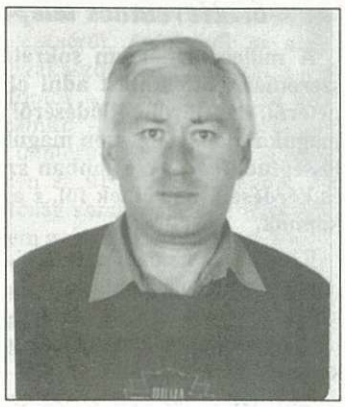

Tompa Zsolt polgármester 1949-ben született Szergényben. Az általános iskolát helyben, a gimnáziumot Celldömölkön végezte el. Budapesten a Közgazdasági Egyetemen szerzett diplomát 1971-ben. Ezután a Vas Megyei Tanács építési osztályán dolgozott 1980-ig. Ezután másfél évet a Sághegyalja Tsz-nél töltött. 1982-től a kenyeri, majd a szergényi tsz következett, ahol először belső ellenőr, később üzemgazdász, majd 1992-től főkönyvelő lett. A szétválástól ő a szergényi tsz elnöke és 1994-től a falu polgármestere is.

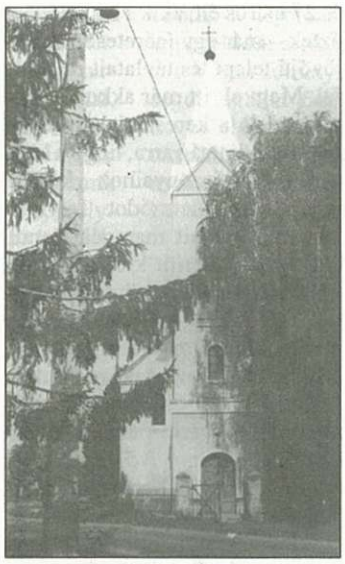

Az alpolgármesteri tisztet **Kovács Zoltán** tölti be. A képviselő-testület tagjai még: **Molnár Csaba, Somogyi Géza, Szentgyörgyi Gyuláné** és **Verasztó Károly.** Jegyző: **Mógor Attiláné.** Háziorvos: **dr. Pánykó Magdolna** (Kenyeri székhellyel).

Szergény a celldömölki városkörnyék és a megye északnyugati szögletében fekszik Vas megye legkeletibb településeként. A községhez 200 hektár rét és mintegy 900 hektár szántó tartozik. A Marcal és az erdő közelsége miatt rendkívül sokféle a talaj, szinte minden talajtípus megtalálható a területen. Régebben az állattenyésztés dominált a téeszben, 200 tehenük volt, de felszámolták az állományt. Most a háztájiban mintegy 130-140 található belőlük.

Az aktív korú lakosságból 42-en dolgoznak a termelőszövetkezetben, az önkormányzatnál pedig tizenegyen. Nyolc vállalkozó is van a faluban. A legtöbben Cellben a vasúton, a KERMODUL-ban és a varrodában találtak munkalehetőséget, de járnak a Pápai Á. G.-be, és a nemesszalóki varrodába is. Négyen munkanélküliek a faluban, tizenegyen pedig jövedelempótló támogatásban részesülnek.

A 431 fős község az önhibáján kívül hátrányos települések sorába tartozik. Az önkormányzat a költségvetési juttatásból és a saját bevételeiből nem tud eleget tenni a kötelezettségeinek. A hiányok pótlására pályázat útján 1,475 millió forintot nyertek el, amiből egyelőre mintegy 1 millió forintot kaptak meg.

Az intézmények közül a kultúrotthont **Kutasi János,** a könyvtárat **Harkainé Szecsődi Márta** vezeti. A 48 iskolásgyermek Kemenesmagasiba jár tanulni.

A lakosság meglehetősen elöregedett. A 431 főből 146 a nyugdíjaskorú, 193 az aktív korú és 92 a 18 éven aluli. A rászoruló időseket segélyben, szociális juttatásban részesítik. Az iskolásoknak az idén eddig még nem tudtak beiskolázási segélyt adni, de ezt a „mulasztást" karácsonyig még mindenképpen pótolni fogják. Az autóbuszbérletet azonban valamennyi tanulónak megvették. A községben óvoda működik 12 óvodással, **Korpics Barnabásné** vezetésével.

Szórakozási lehetőség nem nagyon van a faluban. A fiatalok Cellbe vagy Nemesszalókra járnak át. A helybéli szórakozási lehetőség szinte kizárólag a foci, de most az is leszálló ágban van. Probléma, hogy a mélyen fekvő futballpálya használhatatlanná vált. Most építenek újat, amihez a falu lakossága mintegy 100 ezer forinttal járult hozzá.

Amikor az eredményekről érdeklődtünk, a polgármester elmondta, hogy az előző önkormányzatnak még jobbak voltak a lehetőségei. Tulajdonképpen abban az időszakban történt meg a belvízelvezető csatornarendszer megépítése és a járdásítás is. Nem volt kis pénz a kastély tatarozása sem, de mindenképpen szükséges volt már. Rendbe tették a két volt iskolaépületet is, és visszaadták az egyháznak. Mód volt egy kis parkosításra is. A legújabb öröm, hogy 49 előfizetőnél szól már a telefon.

A jövőre nézve nem tervezgetnek különösebbet. A legfontosabb a talponmaradás. Ezt 1995-ben úgy tudták elérni, hogy 3,075 milliót kaptak pályázatok útján. Az idén ez az összeg a már említett 1,475 millió forint. Így tudták, illetve tudják megoldani, hogy a bevétel és a kiadás egyenlegét „nullára vigyék". Tervezték a község központjának kialakítását is, de eddig ez nem állt módjukban. Az az elképzelésük, hogy egy méltányos összegért vállalkozói használatba vagy tulajdonba adják a volt uradalmi gazdasági épületeket, amelyek itt, a faluközpontban vannak. Ez talán módot adna a tervek megvalósítására.

Probléma az is, hogy a faluban nincs vezetékes földgáz. Sajnos az 1994-ben kidolgozott gázprogramba a falu nem lépett be, így csak Kemenesmagasiig megy a fővezeték. A gáz továbbvezetése olyan összeg lenne, amit a falu nem tud vállalni, így a gázzal való fűtés egyelőre elérhetetlen a szergényieknek...

Völgyi László

3558

Celldömölk évszázadai

6. *Nevenincs településből község születik*

A millecentenárium sokrétű rendezvényeihez kapcsolódóan, szeretnénk áttekintést adni olvasóink számára városunk történetéről, múltjáról, fejlődéséről azért, hogy jobban otthon érezzék magukat benne, egészen magukénak érezzék, és az érte való felelősségtudatuk egyre jobban szívükbe gyökerezzék. Ha olvassák és kérdéseik merülnek föl, s azokat megírják: hiteles feleletet is kapnak.

Kis-Czell a hajdani mocsárvilág egy kiszáradt dombján a 18. század közepén kisarjadt település. Nevében még évtizedekig kapcsolódik az ősi faluhoz, Pórdömölkhöz, habár meglehetős és fokozatos egyenletességgel fejlődik. Ezt a szoros kapcsolódást fejezik ki a hivatalos és egyéb összeírásokban a helymeghatározások: Cell nebst Dömölk, Dömölkensium seu Maria-Zellensium, Poór Dömölk – alias Cell... in Czellis Marianis vulgo Dömölk, Klein Maria Zell nebst Dömölk, Dömölk der Maria Zell. Csupán a jellemzőbbeket soroltuk föl, hogy a korabeli névvariánsokat érzékeltessük. A köznyelvi elnevezést – Kis-Czell, vagy Kis-Mária Czell – ismerte nemcsak a Kemenesalja, de szinte az egész ország lakossága az elhíresült búcsújárások révén. Az egyházi földesurasági joghatóság alatt állott, az önkormányzattal nem rendelkező település lakosai polgároknak tekintették magukat, ámbár az 1781. évi úrbéri szolgáltatásokról felvett jegyzőkönyvben mint *„Tes Poór-Dömölki Abbatiának robotoló vagyis Árendás Emberej"* tesznek vallomást.

Figyelemre méltó az, ami a település első évtizedeiben a megyei összeírásokra is jellemző, hogy az új, már eleve városias jelleggel kialakult helység köznépi neve Kis-Mária Czell; Kis-Czell hivatalosan nem elfogadott név. Hiába vált nyilvánvalóvá az új település életképessége, véglegesen kiformálódó települési rendje már az első évtizedekben, hivatalos községi rangot, közigazgatási hatáskörrel felruházott vezetőséget csupán fél évszázados fennállása után kapott! Akkor és az után, amikor II. József császár a szerzetesrendeket feloszlatta, és a dömölki apátság megszűntével a földesúri joghatóság hatalma alól kikerült. Viszont igaz az, hogy fél évtizeddel később már királyi rendelettel *oppidum*, mezőváros!

A II. József rendeletét végrehajtó feloszlató bizottság azt vette fel hivatalosan a jegyzőkönyvébe, hogy a rendház, a kolostor épülete és a templom épületein kívül összesen 34 lakóházból állott a helység. Ezek közül az 1., 2., 9., 10., 34., 35. számú épületek az apátság tulajdonában voltak, a többi 28 pedig az itt megtelepült lakosságé. De ez utóbbiak is az apátság saját földterületén állottak, azonban tuladjonosaik vagy maguk építtették, vagy az építtető apátságtól bérelték s vették meg azokat. A legtöbb házhoz nagy belsőség, sőt külső mezőgazdasági földterület, szántó és rét is tartozott, s a tulajdonosok, a használók a fundusért, a földért árendát fizettek az apátságnak. Álljon itt erre egy példa is: a 4. számú ház a VÖRÖS ÖKÖR vendéglő, gazdája Pandits János ezért, valamint 16 pozsonyi mérős (= 8 hold!) földért és kétszekeres rétért 78 forint bért fizetett az apátságnak.

Mindenesetre az, hogy az 1787-ben községi rangra emelkedett, és immár hivatalosan is Kis-Czell nevet kapott német idomú helység – amelyet addig a hivatalos összeírásokban „ad S(anctem) Capellam Dömölkiensem" megnevezéssel neveztek meg: 6 nagy beszálló vendéglő (Angyal, Bárány, Korona, Sas, Szarvas, Vörös Ökör), 3 bőséges árukészlettel, több ezer forinttal rendelkező forgótőkés nagykereskedő és 27 iparos élt, akik 19 fajta ipart űztek – már egy ígéretesen nagyjövőjű település távlatait rajzolta fel. Megvolt itt már akkor a kézműipar és a kereskedelem terén minden adottság arra, hogy a környék életviszonyaihoz képest igényesebb életmódot folytató lakosság óhajait maradéktalanul s kívánság szerint kielégítse, de egyúttal ellássa a környéknek a lakosságát is a számára szükséges és kívánatos életszükségleti cikkekkel. Mindezek mellett a sokezres vallásos tömegek számára is bevásárló bázis lehetett, hiszen a búcsúkra jövő katolikusok és az artikuláris Nemesdömölkre járó evangélikusok jól ismerték és ki is használták az ipar és kereskedelem itteni adottságait.

Fél évszázad alatt a kezdetben egyszemélyes településből, amely egy sárkunyhó és egy deszkából összeeszkábált „kápolnácska" együtteséből állott, ipari és kereskedelmi gócpont lett. Az ide települt német eredetű és német nyelvű lakosság szinte teljesen az iparból és kereskedelemből élt, mégis úgy, hogy jóformán mindnek volt bérelt mezőgazdasági ingatlana is. A megmaradt hiteles forrásokból, összeírásokból pontosan ismerjük, hogy a vendéglősökön kívül még a sebészorvos is gazdálkodott bérelt földön.

A lakosság helyzetét, foglalkozását és rétegződését felmérő hivatalos, hiteles adatokat az apátságot feloszlató bizottságnak köszönhetjük. A búcsújárásokat is megszüntető rendelkezés miatt bizonytalanná vált jövő és a gazdasági életnek előrelátható, várható romlása kényszerítette a helység jó érzékkel gondolkodó, a jövő kilátásait helyesen felmérő kereskedőit és kézműveseit, valamint vezetőiket arra, hogy idejében és sürgősen tegyenek lépéseket a vásárjog és a piactartás jogának megszerzésére. Ennek elnyerését II. József halála késleltette ugyan pár évvel, amíg az elhunyt uralkodónak már írásban foglalt ígéretét, az új uralkodó II. Lipót hivatalos okmányba, szabadalomlevélbe foglalta, és az 1787-ben nevet nyert település *oppidum, mezővárossá lett!* S a hajdani ősmocsár felett a sarjadék, terebélyes fává, a 20. századra várossá növekedett!!

Nádasdy Lajos

Ha valaki még nem vette meg...

A celldömölki polgármesteri hivatalban korlátozott számban még megvásárolhatók az alábbi kiadványok:

Porkoláb István: Celldömölk Kismáriacell szabadalmas mezőváros története

Ára: 160 Ft

Tungli Gyula: Izsákfa évszázadai

Ára: 300 Ft

3559

„Százötven éves" a hetivásár Cellben

Hetenként, amikor csütörtöki napokon a Celldömölk piacán nyüzsgő embertömeget szemléljük, magunk is részesei lévén a hetivásár áruforgalmának, nem igen gondolunk arra, hogy szokásjog vagy felsőbb hatóságok által kiadott engedély alapján tartható-e a vásár? És mikortól? Egy korabeli országos folyóirat híréből értesülünk arról, hogy pontosan százötven évvel ezelőtt nagy ünnepélyességgel tartották meg az első hetivásárt Kis-Czellben A híradás a következőképpen kezdődik: „Kis-Czell. Nyárutó 2. – A haladás szelleme városunkban is meghonosult, s ennek jó eredményei mutatkoznak. Alig másfél éves takarékpénztárunk szépen virágzik s jeles gyümölcsöt hozand jövendőre. – *Múlt hó 4-kén első hetivásárunk tartatott*, és beiktatás ünnepélyeül délelőtt a köznép megvendégeltetett. A legfelsőbb helyről nyert vásári szabadalmat a köznépnek, derék szolgabírónk Békássy Lajos úr olvasta fel."

E szerint az 1846. augusztus 2-án keltezett, beküldött hír szerint az első hetivásárt július 4-én tartották nagy ünnepélyesség keretében az országos vásárjoggal már rendelkező mezővárosban. Elég hosszú idő, több mint ötven esztendő kellett ahhoz, hogy Kis-Czellben jelentős vonzású új piacközpont alakuljon ki! A heti vásárok tartására vonatkozó szabadalomlevelet V. Ferdinánd császár adta ki, és azt Vas vármegye Szombathelyen 1846. május 4-én tartott közgyűlése ki is hirdette, éppen százötven esztendővel ezelőtt. Ezt a marhavásár tartására is jogosító szabadalmas levelet már *Kis-Czell mezőváros* kapta, elöljáróinak a császárhoz intézett kérelmére és a saját, valamint környéke „haszna és java előmozdítása céljára". A szabadalmat az első rendű királyi könyvbe is beiktatták.

Nádasdy Lajos

3560

Lendvai utazások (3.)

1995-ben elmaradt lendvai látogatásom. Ennek egészen egyszerű oka volt. Egy évvel korábbi lendvai utam előtt János bácsival együtt utaztunk bugaci kirándulásra. Kedves öreg jóbarátom szemében a hegy-völgyekhez szokott ember csodálatát véltem felfedezni, amikor a rónák végtelenségét látta. Akkor azt mondta, hogy ezt feleségének, Marikának is látnia kell. Ez után történt, hogy 1995-ben Kecskemétre hívták őket látogatóba, ahonnan Bugacra is elutaztak a Móricz Zsigmond által elnevezett „Bugaci Kispöfögő"-vel. Hazafelé tartó utazásuk közben – még itt Magyarországon – örömmel számoltak be élményeikről:

„Az idén május volt utazásom hónapja. Valahogy így fogalmaztuk meg útitervünket: keresztül-kasul Szlovénián! Sikerült is tervünk, összesen 966 km-t utaztunk vonattal. Voltunk az Adrián Koperban, visszaútban az olasz–szlovén határvárosban Görcben is (Nova Gorica). Továbbutazva Bledbe átutaztunk a 6327 méter hosszú vasúti alagúton is, melynek bejáratánál volt az egykori olasz határállomás, a felette húzódó 1287 m magas hegygerinc pedig az egykori olasz–jugoszláv határ volt. Bled után az észak-nyugat szlovéniai Jesenicé-n (határállomás Ausztria felé) egy Ljubljanába induló vonatra szálltunk át és így egy délutánt a szlovén fővárosban is eltölthettem! Közbeeső éjszakánkon szállásunk Nova Goricán volt, Marika asszony öccsénél és annak feleségénél, kiknek vendégfogadóját jó szívvel ajánlottam városunk ismert autóbuszos vállalkozójának olaszországi útjaikhoz.

A mi utazásunk nyugdíjas turistákhoz illő volt: tarisznyánkból falatoztunk és a vonaton szabadjeggyel utaztunk. Ljubljanai városnéző sétánkról meg kell említenem, hogy a véletlen folytán itt is néhány nappal az után jártunk, hogy II. János Pál pápa meglátogatta a szlovén fővárost."

De térjünk vissza Lendvára! János bácsi már érkezésem másnapján elvitt a Népújság szerkesztőségébe, ahol nagyon lelkes szerkesztőgárdával ismerkedhettem meg. Az új főszerkesztő irányításával a lap újjászületett, újság-formátumból komoly hetilappá vált, színes borítóval és középpel. Az idei évfolyam a XL. Egy-két szemelvény: 2. szám címoldal – A magyar himnusz írója, Kölcsey Ferenc (és képe); a 9. szám elején – Kínok útja (a már említett és Lendván átvezető főútvonal; a 19. szám Átnyúló gyökereink címmel kötődik a vezércikkhez. Ebben a május 23-ai számban „kesernyés" cikk Mióta van vasút Lendván? címmel.

Mivel még mindig nem született végső döntés a túloldalon, hogy Lendva hogyan kapcsolódik a Muraszombat–Zalalövő tervezett vasúti főirányhoz, a kérdés az egész térséget izgatja! Eddig is gyakran hívtak meg neves előadókat Magyarországról különféle témákban, most erre a kérdésre és még számos másra adott választ dr. Majdán János, a Pécsi Janus Panonius Tudományegyetem tanára. (A vasszekér diadala című könyv szerzője, MT). Az újságcikk írója tájékoztat a tanár úr előadásában elhangzottakról, mely zömmel a már említett Ukk–Csáktornya vonal tervezéséről, építéséről és alig 35 évig tartó szakaszos üzeméről szól, s a napjainkban fontos – Lendva számára létkérdésnek számító – döntések közelségében sugallat a döntéshozók számára! Az utolsó bekezdésben az újságíró megjegyzi, hogy „A hallgatóság soraiban sem a történelemtanárok, sem azok a szakemberek, politikusok nem voltak jelen, akik a napjainkban sokat vitatott vasútvonalak nyomvonalának kialakításán munkálkodnak. Mert bizony a múlt eredményeiből, hibáiból is sokat lehet tanulni..."

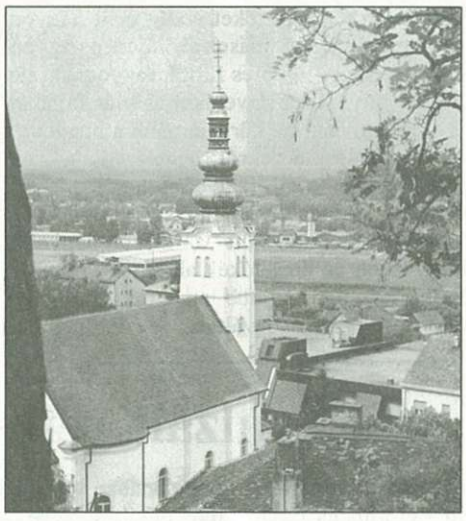

Az alsó-lendvai templom a várból – és a város

A Népújság szerkesztőségéből távozva néhány percben volt szerencsém megismerkedni a Muravidéki Magyar Nemzetiségi Önigazgatási Közösség (MMNÖK) két munkatársával is. Tájékozottságuk hazánkról naprakész. Az MMNÖK szervezi a csoportos kirándulásokat is hazánkba, a környező országok magyarlakta vidékeire, történelmi tájainkra.

Voltam a könyvtárban is. Egy csodálatosan szép, városi villa-jellegű épületben van, talán a gyermekkoromban eredeti formájában ismert celli Szekeres-házhoz hasonlítanám. Éppen a magyarországi életet és gondjainkat jól ismerő hölgy volt az ügyeletes, aki Nógrádból ment férjhez Lendvára. Örömmel mutatta be a jól felszerelt könyvtárat és lelkesen beszélt arról, milyen a látogatottság, hogy a könyvtár milyen magyar nyelvű előadásoknak ad otthont stb. Nyilvántartásuk számítógépes, néhány billentyű lenyomása után minden információ azonnal rendelkezésre áll. Amennyire nem ismerem könyvkiadásunk legfrissebb termékeit (érthető anyagi okok miatt) megítélésem szerint ők sem igazán. Irodalmunk jelesei azonban – egészen a 80-as évek végéig – hiánytalanul megtalálhatóak. A könyvek állapota nagy olvasottságra enged következtetni.

Mihók Tamás

3561

Az allergia

Az orvosi szlogen szerint az allergiás (asztmás) egyén tudjon többet betegségéről orvosánál. Másrészt az egészséges, modern ember is tudjon erről a világszerte növekvő számú allergiás betegről, mert jelentős népegészségügyi probléma. A Tisztelt Olvasó ezért ne tekintse öncélúnak az alábbiakban vázolandó, az allergiás történések nagyon egyszerűsített modelljének ismertetését.

A szervezet védő- (immun-) rendszere a behatoló, támadó kórokozókat megállítja, körülsáncolja, hasznos gyulladásos tevékenységgel megsemmisíti. Ha az egyén olyan téves védőfegyverekkel, ellenanyagokkal (allergének) rendelkezik, amelyek viszonylag ártalmatlan anyagokat (pl.: virágporok, penészgombák szaporító szervei, spórái, házipor parányi élőlényei: atkák, állati szőrök, tollak, ételanyagok, fémek stb.) idegennek, betolakodónak ismernek fel, velük kapcsolódnak, megindul a kóros és káros gyulladásos válaszreakció, a neve túlérzékenység (allergia). A túlérzékenységet kiváltó anyagokat allergéneknek nevezzük. Hatásukra a szervezetben bonyolult folyamatok indulnak be. Kialakul egy perceken belüli, azonnali válasz, mely rendkívül erős biológiai hatású anyag (hisztamin) gyulladásos sejtből történő kiszabadulásával jár. Erre az alkalmat az átjárhatóvá váló sejthártya (membrán) teremti, mert felszínén lép kapcsolatba a fajlagos ellenanyaggal (fajlagos, mert kizárólag egy fajta allergén ellen termelődik, pl.: a parlagfű virágpora ellen) az allergén. Tehát döntő ez az allergén, antitest- (ellenanyag) találkozás bizonyos gyulladásos sejtek membránján, mert ez szabadítja ki belőlük a kis becsomagolt golyóbisokban (granulum) raktározott, élettanilag igen hatásos kémiai anyagokat (mediátorok).

A kémiai anyag (histamin) a kiserek falát és az egyes szerveket bélelő nyálkahártyafelszínt áteresztővé, vizenyőssé, duzzadttá teszi, összehúzza a kis légvezető csövecskék (hörgőcskék) simaizom sejtjeit, a nyálkahártyában és az alatta lévő szövetekben található mirigyek nyákelválasztását növeli. A következmény a bőrben viszkető csalánkiütés (urtica), az orrban dugulás, vizes orrfolyás, tüsszögés (allergias rhinitis: nátha), a szemben égő, szúró érzés, kötőhártya, szemhéj vérbősége, pirossága, duzzadtsága (allergias kötőhártya lob: conjunctivitis). A tüdőben asztmás (fulladásos) roham köhögéssel, sípoló légzéssel, mellkasi feszüléssel. Ez azonban az allergiás történéseknek csupán az első fejezete és kb. egy óra alatt lezajlik ezen rapid (gyors) fázis. Úgy 4-6 óra múlva követi a késői válasz. Alapja az első allergiás reakció helyén (ún. célhely, pl. orrnyálkahártya, hörgőnyálkahártya) keletkező sejtes beszűrődés.

(Folytatjuk)

Dr. Alpár Jenő

3562

Szüretek a kékellő halmok vidékén

A poéta és gazdálkodó Berzsenyi 1883-ban írta: „...a szőlő honunk áldott földének egyik legnemesebb terménye...". Ezen megállapítása mindmáig érvényben maradt. Ne feledkezzünk meg arról, hogy az idei termés adhatja azt a bort, amely kiérlelődve, majd palackba töltve, *a honfoglalás ezerszázadik évfordulójának emlékbora lehet.*

Kemenesalja legmagasabb pontjáról körültekintve látjuk a Somlót, a Kissomlyót, a Miskei hegyet és mögötte a Hercseget, majd azt a nagy karéjt, amely a Kemeneshát és a Cser emelkedőjét fonja egybe „a kékellő halmok, gyönyörű vidékek" harmóniájában. Tudjuk, hogy ezek a hegyek, kis dombságok, emelkedő hajlatok szőőt érlelnek. Kedvező adottságok, az ember szorgalma révén a jó bort termő helyek rangján tartják nyilván a hazai borászatban. Mennyi fáradság, izzadás szükséges ahhoz, hogy a szüreti napok elérkezzenek? Van erre válasz, minden szőlősgazda felelni tud rá. *A szüret a metszéssel kezdődik* – vallják az öregek, és mi minden szükséges ehhez az „átmenő időben"! A sok tényező mellett az időjárás figyelése igencsak ott van a napi gondokban. Az idei nyár sok tekintetben szeszélyesnek mondható, de voltak jó hatású időszakok: bőségesen csapadék – az augusztusi eső jó időben hullott, kedvezően hatott a terményekre, így a szőlőre is. Az elmúlt két évben a liszttharmat – sokszor drasztikusan károsított – okozta a legtöbb gondot, veszteséget, idén a peronoszpóra gonoszkodott, de bőven volt más betegség is.

Egyre drágábban állítjuk elő a bort! Mégis azt mondhatjuk talán, hogy jó közepes termés lehetséges, a minőséget majd a szüret dönti el. Felelősségteljes véleményt közösen mondhatunk, egyeztetett tapasztalásunk alapján. Mindenki leginkább saját szőlőjéről tud vélekedni. Lehetnek egybehangzó tapasztalások, de eltérések is bőven, hiszen sokszor az egymás mellett lévő azonos fajtájú tőkék az egyforma gondozás esetén is különböznek egymástól. Ilyenkor mondjuk: hát ezt meg mi lelte?

Ezek után az augusztus végi, szeptember eleji napokban feltett kérdésre is eltérő választ kaphatunk a táj különböző pontjairól. A Kissomlyón (220 m) rátekintve **Szita Ferenc** birtokára, ott minden csodálatos, gyönyörű a szőlő, bármilyen fajtáról van is szó. A Miskei hegyen (185 m) említhető az ottonel muskotály és a leányka – mondja **Kocsi Károly**, ő a jó virágzást, a kötést és a betegségekkel szembeni ellenállást, a szép fejlődést tapasztalta. Kemenessömjén dombságán a rizlingszilváni és az olaszrizling, valamint a piros fajták említhetők – jegyzi meg **Molnár István.** A Sághegyen (291 m eredetileg) többek között rábámulhatunk az olaszrizlingre, hiszen ilyen nagy fürtöket eddig nem nagyon láthattunk! Saját és mások szőlőjében nagyon szép cserszegi fűszeres fürtök ragyognak, de látni gyönyörű hárslevelűket és más fajtákat is említhetnénk, ha körbejárnánk a hegyet.

Amikor mindezekről beszélgetünk, sok más is szóba kerül, leginkább a szigorú védekezés. **Káldos Gyula** lugasain a szőlő alig károsult, bár mindenütt van kisebb-nagyobb hiba. Eljött az öreg tőkék alkonya – mondja **Pethő Károly.** Legjobb lenne minden évben egy-egy lugassort leváltani, így felújítani a birtokot folyamatosan, tényleges tőkeváltással. **Fehér Tamás** gyönyörű új telepítése minderre példa, bár ő egyszerre telepítette be a telket. Az idősebb nemzedékhez tartozók nagyon nehezen szakítunk az öreg tőkékkel. A valamikori elődeink által ültetetteket nézve a gyermekkor jut eszünkbe, hisz ezek jelentették számunkra a játékos, emlékezetes édes szüreteket. De előbbre kell jutni, a szőlészkedés parancsa ez!

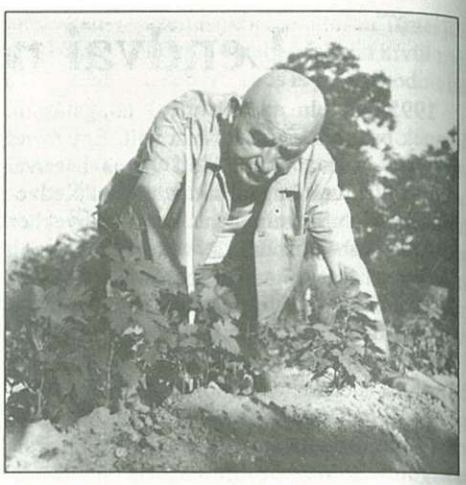

Szakály Dezső szőlészkedés közben – egykoron

Sok minden tartozik még egy nehéz esztendő szorgalmas munkájának idézéséhez, csupán kiemeltünk néhányat – a telejsség igénye nélkül –, és várjuk az idei szüret eredményét. Ha már a fajta kérdésére próbáltunk figyelni, akkor óhatatlanul is kedves barátunk, **Szakály Dezső** bácsi emléke idéződik fel. Vele sokan tanakodtunk, vitáztunk a fajtákról, Kocsis Irmától az olaszrizlingig, az ő emlékének ajánlom cikkemet. **DJ.**

3563

Felavatták Pápán a modernizált református könyvtárat

Szeptember 1-jén a református gimnázium templomában megtartott tanévnyitó ünnepélye után felavatták a Dunántúli Református Egyházkerület Tudományos Gyűjteményeinek magas szintű tudományos nagykönyvtárát. A nagy számban összegyűlt közönséget **Köntös László** igazgató köszöntötte, és legelőször köszönetet mondott a tervezőknek és a kivitelezőknek, a könyvtár munkatársainak, akik az átalakítás, átrendezés kétéves időszaka alatt is lelkiismeretesen és hűségesen végezték sokrétű munkájukat, holott 1995. január 1-je óta fizetésemelést sem kaptak. A modernizáció több millió forintba került, mindezek mellett kétmillió forintot költöttek új könyvek vásárlására, hogy a kutatókat, s a gimnázium félezernél több diákját szükség szerint megfelelően ellássák a kívánt művekkel.

Tislér Géza, az egyházkerület lelkészi főjegyzője mondott avató beszédet Vörösmartynak a könyvtárral kapcsolatos gyönyörű versének gondolatait véve alapul. Pápa Város Önkormányzata és a városi könyvtár nevében **dr. Hermann István,** az önkormányzat kulturális bizottságának elnöke és könyvtárigazgató mondott beszédet. Szólott arról, hogy az elmúlt évtizedek Damoklész kardjaként lebegő beszorítottsága, zsúfoltsága, tömegnyomora után végre méltó elhelyezése lett a legnagyobb és a fennmaradtak közül a legősibb hagyományokra visszamenő pápai könyvtárnak. Amikor a reformáció diadalmaskodott, ők voltak a magyar történelemben az elsők, akik felismerték, hogy a tudás az igazi hatalom, a jól képzett és felkészült emberek képesek csak meghatározni jövőjüket, építeni vallásuk, egyházuk mellett az országot is, így is hozzájárulva a töröktől nyomorított szerencsétlen ország európaiságához. Egy 1619-es bejegyzés dátuma a legrégebbi a jelenlegi könyvtárban, ami arra utal, hogy a pápai református coetus, vagyis a diákok rector professzor vezette közösségének tulajdonában volt. A kezdetekhez tartozik, hogy Otrokocsi Foris Ferenc egyik művébe feljegyezték az iskola katalógusát. A könyvtárat 1919-ben rövid időre nyilvános közkönyvtárrá nyilvánították. Ez volt az első ilyen intézmény a városban, és 1952-ig az egyetlen is. A vörös uralom végén a könyvtár ismét visszakerült a Református Főiskola kezelésébe. Az ötvenes években megszűnt a református kollégium, kis híján a tudományos gyűjtemény is erre a sorra jutott, és talán csak a helyhiány hagyta itt a felbecsülhetetlen értékű gyűjteményeket, köztük a konyvtárat. Az elkövetkező ötven esztendő a megpróbáltatások, a sanyarúság időszaka volt. Nem volt pénz gyarapításra, nem volt ember a feldolgozásra.

A fojtogató helyhiányt a gimnáziumi épület földszintje nagy részének átadása oldotta meg. Mit látunk itt? Gyönyörű, hófehérre meszelt falakat, praktikus és célszerű berendezést, kölcsönzőpultot, célszerűen kialakított munkahelyeket, számítógépeket, csatlakozási lehetőséget más könyvtárakhoz, az információ országútjának bekötőútjait, jól szervezett és tagolt kézikönyvtárat, tudatosan kialakított olvasótermi állományt, folyóirat- és újságanyagot. Mindehhez jött és jön a Tinlib, amely számítógépes program a korszerű feldolgozáson, állománygyarapításon túl lehetővé teszi a számítógépes katalógusszolgáltatásokat, amellyel a két pápai könyvtár, de akár a megye, vagy a világ könyvállományának adatai is elérhetők lesznek. Mindezt úgy sikerült kialakítani, hogy az évszázados hagyományok, az ódon könyvek illata és a mai technika találkozott egymással.

Északnyugat-Dunántúl – Pannonhalma mellett – legnagyobb és legrégibb tudományos könyvtára várja az olvasókat, a tudományos kutatókat, a szorgalmas diákokat.

Nádasdy Lajos

3564

Pannóniaring – képeken

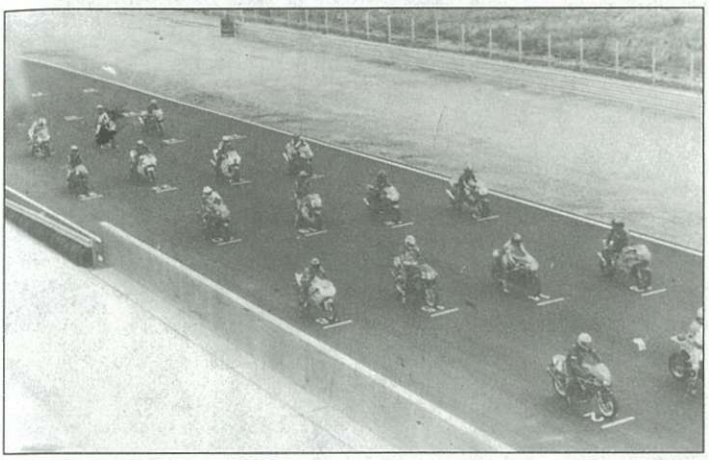

Mihók Tamás felvételei az ostffyasszonyfai versenypálya avatásán készültek

3565

Bobai évnyitó zászlóval

A megszokotthoz hasonlóan, egyszerű, de ünnepélyes keretek között kezdődött a Bobai Általános Iskolában augusztus 31-én délután az 1996/97-es tanév évnyitója. Az események közé egy váratlan, megható mozzanat is került. A millecentenáriumi megemlékezések elemeként és a szervezett iskolai oktatás kezdete ezeréves évfordulójára utalva **Szelestey László,** Boba polgármestere, az iskola volt tanulója – magánemberként – a község címerével díszített, BOBAI ÁLTALÁNOS ISKOLA feliratú zászlót adott át. Szavaiban utalt arra, hogy az iskola már ért meg nehéz éveket, de mindig talpon maradt. Bízik benne, hogy a jelenlegi nehézségeken is úrrá lesz, fennmarad. Tovább segíti tanulói testi és szellemi épülését.

A zászlóra kötött szalagon ez áll: *Vezessen sikerekre! Adományozta: Szelestey László 1996.*

A zászló fokozottabb kötődést, tiszteletet, ragaszkodást kíván. Nagyobb odaadást a tulajdonosaitól. Igyekszünk mindezeknek megfelelni.

Köszönjük!

Az iskola tanulói és dolgozói nevében:

Kovács Miklós igazgató

3566

Celldömölk: Csendélet a belvárosban

Az itt látottakat a kilencemeletes lakóház előtt szeptember elsején kaptuk lencsevégre. Reméljük, azóta már eltüntették a „csendéletet"...

Fotó: V. L.

VAS MEGYE ÉS SZOMBATHELY VÁROS REGIONÁLIS VÁLLALKOZÁSFEJLESZTÉSI ALAPÍTVÁNYA VÁLLALKOZÓI KÖZPONT

A VÁLLALKOZÓI KÖZPONT a következő ingyenes és kedvezményes szolgáltatásokkal áll kedves ügyfelei rendelkezésére:

- MIKROHITEL NYÚJTÁSA
- TANÁCSADÓI HÁLÓZAT
- OKTATÁSI PROGRAMOK
  - VÁLLALKOZÓI ISMERETEK
  - NYELVTANFOLYAMOK
  - SZÁMÍTÁSTECHNIKA
  - SPECIÁLIS TRÉNINGEK
- ÜZLETEMBER-TALÁLKOZÓK
- RENDEZVÉNYEK SZERVEZÉSE

A Vállalkozói Központ alirodát működtet Bükön, Celldömölkön, Csepregen, Sárváron, Vasváron és Szentgotthárdon.

9700 Szombathely, Petőfi S. u. 1/B
9701 Szombathely, Pf.: 372
Tel.: 94/326-048, 326-049
Fax: 326-049

3567

Világjáró kemenesaljaiak

Holéczy Dániel pilóta, kapitány

Nem véletlenül kezdjük a sort a celldömölki **Holéczy Dániellel,** akinek az élete – nem túlzás – regényként fogható fel igazán. A Héja 2000 és a Messerschmitt Bf-től a Boeing 737-esig számos gépen hosszú út van mögötte a levegő óceánjain.

Élete nem a szeretett szülők akarata szerint, hanem saját elhatározásaként kezdődött. Tizennégy évesen jelentette ki, hogy repülős lesz. Az lett, nem is akármilyen. A rangos repülős folyóirat, az Utolsó mohikánok sorozatában izgalmas, többségében feltűnő részleteket közöl életéről. Soproni tanulmányai után 1943. augusztus 20-án mint aranysasos vadászpilóta hadnagyot avatták fel Kassán a Horthy István Repülőakadémián. Elkerülhetetlen volt a háborúban való aktív részvétel, elsőként Németország területén, majd hazavezényelve Magyarországon a 101. – Puma – vadászezrednél szolgálva harcolta végig a háborút az utolsó napig.

Fogságból való szabadulása után a civil repülőszolgálat évtizedei következtek – huszonhét évesen. Úgy fogalmazott pályáját jellemezve: egyszer fent, egyszer lent. Ugyanis a különböző magáncégekhez kötve sorsát, azok helyzete határozták meg a mindennapjait. Ha egyenesben voltak, akkor stabil élet folyt, ha bukott a vállalat, akkor az utcára kerülés következett. Ez többször ismétlődött Holéczy Dániel életében, jelentve gyötrelmeket, kilátástalanságot, egyben a világ különböző pontjaira való sodródást.

Ilyenkor jól jött a honi szülői üzenet. Megható sorokat olvashatunk egy fotó hátlapján, Celldömölkön keltezve a szülőktől: „Ausztráliában, új hazádban bármilyen jól, vagy bármilyen nehezen is megy sorsod, soha se felejtkezzél meg hazádról és érted imádkozó szüleidről – Apud és Anyukád. Celldömölk, 1949. VII. 3."

Sorsát hosszú időn át Hongkong és a Távol-Kelet határozta meg, ami – családi okok miatt – fájdalmasan vége szakadt. Tízévi szolgálat után következett Libanon, Comet–4 sugárhajtású gépeken dolgozva. Ennek a bejrúti repülőtér elleni izraeli támadás vetett véget, amikor tizenkét gépüket megsemmisítették. Svájc jelentett átmeneti megoldást számára a Nemzetközi Vöröskereszt szolgálatában, öreg, propelleres DC–6 típuson szállítva a polgárháborús Biafrába az élelmiszert, éjszakákon a nigériai partot átrepülve, rendszerint légvédelmi tüzet átvészelve.

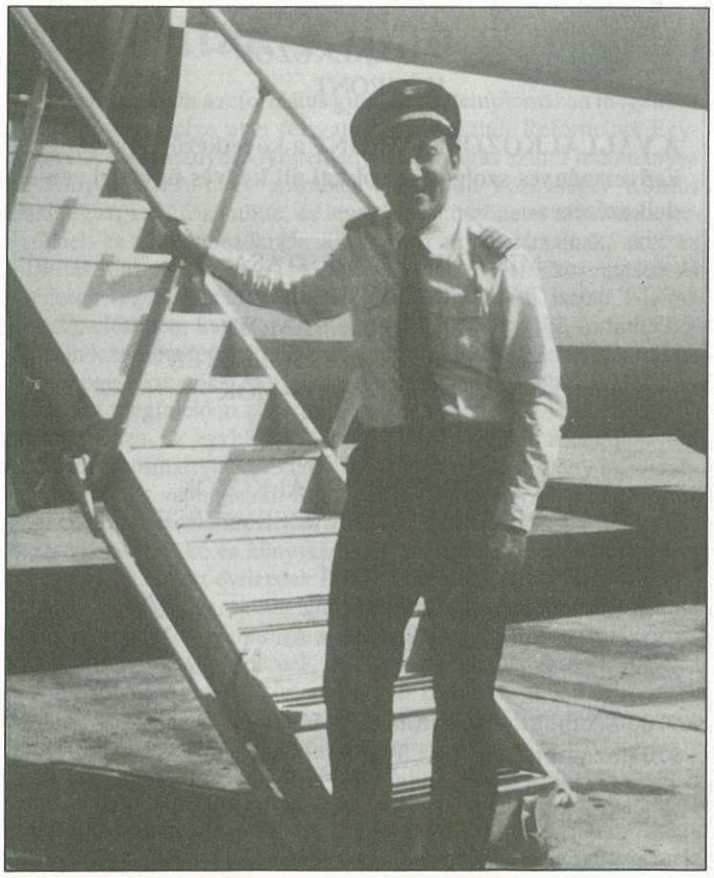

A nagy pillanat 1969. május 17-én következett be, amikor az olasz Alitalia iskoláját elvégezve, Douglas DC fedélzetén először életében repülte át az óceánt. A sort a Bahama-szigetek követték, új állomásán, Nassauban, majd újra utcára kerülés háromhavi fizetéssel és egy ingyenes repülőjeggyel a kezében.

Az idő elszállt, negyvenhét évesen Európában kilincselt, ahogy mondja, olyan válaszokat kapva: „ha fiatalabb lenne, akkor..." Münchenben sikerült újra gépre szállnia, ahol azonnal kapitányra volt szükség. Itt egy kis magáncégnél jól érezte magát, motoros angol BAC 1–11 típusú gépeken svájci óra pontosságával repültek. Vállalati egyesülés folytán ötvennyolc éves fejjel Boeing 737-es tanfolyamra kellett mennie, s ezen a típuson, mint kapitány hatvanévesen fejezte be a színes epizódokkal tarkított pályafutását.

„Ennyi" lenne? Amikor szó volt e cikk megírásáról, azt kérte testvére, Zsuzsa közvetítésével, hogy róla csak röviden a következők jelenjenek meg: „Holéczy Dániel, mint a m. kir. légierő fiatal hadnagya a háború alatt a híres 101-es – PUMA – vadászezredben szolgált. A háború után pedig mint civil forgalmi pilóta-kapitány mind az öt (5) világrészt berepülte, és egy időben a Nemzetközi Vöröskereszt szolgálatában a biafrai polgárháborúban szenvedő lakosság számára jótékonysági (humanitárius) repüléseket hajtott végre. Pályafutását – mint a legtöbb repülőórával rendelkező magyar pilóta – fejezte be, és 1993 szeptemberében a Szolnoki Repülőtéri Főiskola arany díszoklevelével lett kitüntetve."

Epilógus: „A repülés szolgálatában eltöltött negyven év során megismertem mind az öt világrészt és 20 959 balesetmentes órát repültem a következő géptípusokon: Douglas DC–3, DC–4, DC–6, DC–8, Convair 880, Convair 990, Avro 748, Lockheed L–188, „Elektra", BAC 1–11, Comet–4 és Boeing 737."

Dala József

*

Ezúton köszönöm meg **Baráth Géza** (Boba) segítségét, hogy az említett folyóiratot rendelkezésemre bocsátotta.

DJ.

✧ *SPORT* ✧ eredmények – események ✧ *SPORT* ✧

3568

San Siro gyepén kettétört pályafutás

A Ferencváros életmentő futballrobotosa

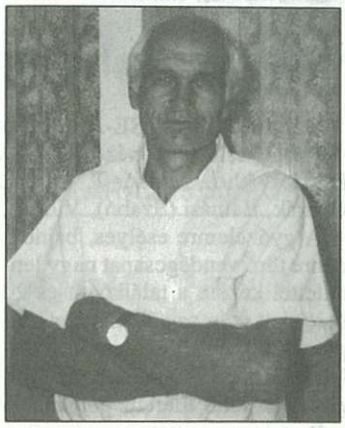

Horváth „Api" a cellieknek művésznevén egyszerűen csak „Csonti". Aki kicsit is járatos az elmúlt évtiezdek legnépszerűbb magyar klubjának focitörténelmében, annak ismerősen cseng ez a becenév. Viselője Celldömölkön kezdte pályafutását, amely a legendás San Siro és Old Trafford stadionokig és a Vásárvárosok Kupájában aratott győzelemig ívelt. **Horváth László** – saját megítélése szerint – nem volt labdarúgózseni, de vasakaratát és csupaszív játékát máig elismeréssel emlegetik az idősebb Fradi-szurkolók.

– Milyen emlékek kötik Celldömölkhöz?

✧ 1994-ben ott születtem, és Kemenesalja fővárosában lettem igazolt labdarúgó 14 éves koromban. Nagyon jó korosztályunk volt, napjainkig szívesen emlékszem vissza például a Pór testvérekre és Fintáékra. Talán a legígéretesebb közülünk Németh Jóska volt, aki fiatalon tragikus vonatbaleset következtében elvesztette a lábát... Én csak gyorsnak, erősnek és iszonyú akarattal rendelkezőnek számítottam, de nem hozzá mérhető tehetségnek. 1958-tól 1962-ig Pápán húsipari tanuló lettem, ahol az ottani Kinizsiben fociztam.

– Hogyan fedezte fel a Ferencváros?

✧ Száraz István, az Élelmiszeripari Dolgozók Országos Szakszervezetének vezetője járt Pápán és ekkor felhívták a figyelmét arra, hogy hozza le a Fradit a városba, mert van itt egy tehetséges, ifjú focista. 1962 húsvétján jött le a Ferencváros: kikaptunk 16:1-re, a becsületgólunkat én szereztem. Ezután két próbajátékon vettem részt, és mindkettőn sikerült a kapuba találnom. Augusztusban már a Fradi ificsapatához kerültem, ahol Csanády Feri bácsi hamarosan kacérkodni kezdett a gondolattal, hogy szélsőhátvédként szerepeltet a felnőttek között. 1965-ben Dalnoki Jenő helyén játszottam be magam a Fradiba. Elképesztően sokat gyakoroltam edzéseken kívül is, ami nem esett nehezemre, mert a régi Fradi-pályánál, a Villa Negrában laktam Géczivel, Juhász Istvánnal és Páncsiccsal. NB I-es bajnoki debütálásomra 21 évesen Győrött került sor 1964. november 1-jén zöld-fehér mezben, többek között Albert, Fenyvesi, Rákosi és Mátrai mellett.

– Rögtön mély vízbe dobták, hiszen éppen a Vásárvárosok Kupájában menetelt a Ferencváros.

✧ 1965. április 7-én fogadtuk az Atletico Bilbao gárdáját, s ezután a kupasorozaton egészen a döntőig játszhattam. Fantasztikus élmény volt a Bilbao és a Manchester United ellen egyaránt harmadik meccsen kivívott továbbjutás, valamint a Torinóban lebonyolított döntő, amelyen a Juventus felett diadalmaskodtunk. A következő esztendőben a BEK-ben indulhattunk, de Milánóban, a San Siro stadionban kiállítottak. Ekkor tört ketté a pályafutásom, mert Páncsics Miki csodálatosan játszott a posztomon, és kiszorított az együttesből. Ezután Lakat Károly lett az edző, aki helyettem inkább Novák Dezsővel szimpatizált. Csak sérülés, betegség vagy kiállítás folytán jutottam lehetőséghez, ezért meguntam a fregoli-szerepkört, és egy évig a Szombathelyi Haladás szerelését húztam fel. 1969-ben a Tatabánya játékosa lettem, ahol öt nagyon szép bajnoki évadot húztam le: magyar kupadöntősök voltunk, kétszer megnyertük a Közép-Európa Kupát. Sokáig aktívan játszottam, hiszen csak 38 évesen, Vácszentlászlón mondtam búcsút a zöld pázsitnak. Szívesen gondolok vissza a szép emlékű öregfiúk teremlabdarúgó-tornákra is.

– A sikeres pályafutás során a válogatott környékén is felfigyeltek önre?

✧ Kilencszeres utánpótlás- és kétszeres B-válogatott voltam, de ha nincs az említett kiállítás az Internazionale ellen, akkor az „A"-válogatottság és az olimpia is kézzelfogható közelségbe kerülhetett volna.

– Hogyan került a kispadra, immár edzőként és nem játékosként?

✧ 1980-ban kezdtem tréneri működésemet a Ferencváros ifi III. gárdájánál. Jelenleg az ifi II. együttesével foglalkozom, de a serdülő III-tól a tartalékokig minden lépcsőfokot megjártam az Üllői úton.

– Volt játékosai közül kikre a legbüszkébb?

✧ Telekre, Répásira és Zsivótzkyra, de számos más tehetséges focistát is említhetnék.

– Mennyire megbecsült az utánpótlás-edzői tevékenység?

✧ A szerelés és a pálya vonatkozásában nincs gond, az anyagi és erkölcsi megbecsülés tekintetében pedig a munkánkról nincs visszajelzés. A legtöbb, amit mondhatok, hogy nem bántanak minket...

– Hosszú ideje ismeri a magyar labdarúgás helyzetét. Ennek tükrében milyennek látja a jövőt?

✧ Nekem életem volt a labdarúgás, és a családom már szinte haragudott rám, mert hétvégeken a pályákon bolyongtam olyan meccsek kedvéért, mint a BLASZ II. osztályú Lőrinci Fonó–Gamma derbi... A hetvenes évektől kezdődő mélyrepülés még nem ért véget, és mára tragikus viszonyok alakultak ki. Jellemző, hogy van egy 24 éves építészmérnök fiam, aki – több sportág között – a labdarúgást is kedvelte, de a feleségem az általa érzékelt erkölcsi milió miatt eltántorította a focitól.

– Tudomásom szerint ön tavaly életmentő kitüntetésben részesült.

✧ 1995 tavaszán csapatom edzőmérkőzést játszott a Budafokkal. Két játékosom összefejelt és az egyikük elájult. Masszőrtanfolyamot végeztem és azonnal láttam, hogy nagy baj van. Szétfeszítettem a száját, kihúztam a nyelvét és így megmentettem az életét, mert különben hamarosan lenyelte volna a nyelvét... A Ferencváros megajándékozott egy kupával, amit rögtön le is adtam a Fradi-múzeumba.

– Mit üzen a celli futballbarátoknak?

✧ Figyelemmel követem az ottani csapat szereplését és tudom, hogy szeretnének felkerülni az NB III-ba. Kívánom a szép tervek minél korábbi teljesülését!

Németh Tibor

3569

Labdarúgás

Lapzártáig négy forduló zajlott le a körzeti labdarúgó-bajnokságban. Városunk két alsóbb osztályú csapata, az Alsóság és Izsákfa eddig meglehetősen rapszodikusan szerepelt. Ez főként az ASE esetében feltűnő, hisz az előző évi bajnokságban ezüstérmesek lettek. Ha ezt az idén meg akarják ismételni, sokkal egyenletesebb teljesítményre lesz szükségük.

EREDMÉNYEK:

Alsóság–Egyházashetye 7:0
Góllövő: Fenyő (2), Sárközi (2), Fekete, Tüzes, Tarczi

Sitke–Izsákfa 0:3
Góllövő: Tanai Gy., Szabó, Horváth J.

Nemeskocs–Alsóság 2:1
Góllövő: Tarczi

Izsákfa–Csénye 0:2

Alsóság–Simaság 3:0
Góllövő: Tarczi, Fenyő, Herczeg

Boba–Izsákfa 4:0

Alsóság–Mersevát 4:1
Góllövő: Nagy Sz.

Izsákfa–Kenyeri 3:0
Góllövő: Varga I. (2), Finta

-vl-

✧ *SPORT* ✧ eredmények – események ✧ *SPORT* ✧

3570

Megyei labdarúgó-bajnokság

Rábatótfalu–CVSE-Antók Nyomda 2:0 (0:0)

Rábatótfalu, 300 néző. CVSE-Antók Nyomda: Nagy Z. – Varga N., Horváth I., Molnár T. – Huszár, Nagy A., Bognár, Horváth T. – Gyurák, Balhási (Szabó), Vidos.

A győzelemre esélyes, bajnoki címre törő vendégcsapat nagy lendülettel kezdte a találkozót és 20 perc alatt számos gólhelyzetet dolgozott ki, amelyek azonban kihasználatlanul maradtak. Az átlagosnál kisebb méretű pályán ezután a kiegyenlített mezőnyjáték dominált. A második játékrészben vitatható 11-essel szerzett vezetést a hazai együttes, majd ugyancsak büntetőből biztosította be a győzelmét.

CVSE-Antók Nyomda–Csörötnek 1:1 (1:1)

Celldömölk, 800 néző. CVSE-Antók Nyomda: Nagy Z. – Nagy A., Varga N., Bognár, Dénes – Horváth T., Varga G., Szabó (Gyurák), Takács (Bodor) – Balhási, Vidos (Mészáros). Góllövő: Balhási (képünkön). A Horváth I.–Huszár páros kiesése miatt némileg átalakított védősorral kényszerült pályára lépni a celli gárda. A nagy hibaszázalékkal játszó hazaiak ellen az első félidő közepén szerzett vezetést a csörötneki együttes, amit Balhási menetrendszerű találatával rövid időn belül sikerült kiegyenlíteni. A vendégek ezután „előfalat"\ húztak tizenhatosuk elé, amit ritkán törtek át a hazai támadók. Nehezítette a celliek helyzetét, hogy Bognár sípszó előtti labdaelrúgásért megkapta második sárga lapját és mehetett zuhanyozni. A 10 főre olvadt CVSE bepréselte a kapu elé ellenfelét, de nem tudta kicsikarni a kötelezőnek számító győzelmet.

3571

Kézilabda Magyar Kupa

CVSE-Cellkolor–Tököl 20:24 (10:14)

Celldömölk, 150 néző. Cellkolor: Tamás – Fonyó (5), Varga Sz. (1), Koronczai, Gulyás (1), Kósa (2), Tóth R. (4). Cserék: Garai, Sali (4), Ludvig, Lendvai (2), Darabos, Pozsonyi (1), Düh.

Az NB I/B-s tököliek mindent elsöprő lendülettel kezdtek és 7:1-re álla hagyták a vendéglátókat. Ezután egy olyan szakasz következett, amikor osztálynyi különbség volt a két csapat között – a celliek javára. 17:15-ös celli előny után a tököliek összekapták magukat és jó hajrával biztosították továbbjutásukat.

3572

NB II-es férfi kézilabda-mérkőzés

Ajka–CVSE-Cellkolor 21:25 (11:9)

Cellkolor: Tamás – Darabos, Fonyó (7), Koronczai, Gulyás (3), Kósa (3), Pozsonyi (4). Csere: Horváth G., Varga Sz. (3), Tóth R. (1), Ludvig, Kiss Sz., Sali (4), Lendvai.

Nem várt, de annál örömtelibb győzelmet aratott az ismét átlövők nélkül felálló celli együttes. A mérkőzés fordulópontját az jelentette, amikor 17:12-es hazai vezetés után a CVSE zsinórban hét gólt szerzett.

3573

NB II-es férfi asztalitenisz-mérkőzés

Veszprémi Orgona-Jutas–CVSE-MÁVÉPCELL 4:14

Győz: Janic 4, Frei 3, Molnár 3, Nyírő 2, Frei–Janic és a Molnár–Nyírő páros.

A győri főiskolán tanuló német Hans Arnold Janic leigazolása remek húzásnak bizonyult, hiszen ellenfeleit szinte lesöpörte az asztalról. Janic és Frei vezérletével a Barna-csoport markáns arculatú csapata formálódhat az idegenlégiósokkal megtűzdelt együttesből.

3574

Emlékképp néhány emlékkép

Útközben

A labdarúgók szakosztályvezetője lapunknak adott első nyilatkozatában utalt a pálya körüli reklámhelyek rendezésének szükségességére.

Képriportunkban a szeptember közepi helyzetet rögzítettük, amelynek aktualitása a megjelenés idejére remélhetőleg részben elmúlik. Ez az a paradox állapot, amikor öröm lenne bizonyos mértékig elavult információkat közölni.

A tereprendezés új színfoltjai az öltözők

bejáratánál és az irodaépületen elhelyezett Leier-reklámok. A vendégek kispadja mellett található az „AGRO-ENTA Mezőgazdasági" felirat, mely másfél hónapja vár a félbehagyott munka befejezésére. Az állórész előtti bal oldalon ékeskedik a harmadik képünkön tanulmányozható reklám. A túloldalon lévő vendégszurkolók már komoly összegű fogadásokat kötöttek egymással a szponzor kilétének felfedezésére, de a legszellemesebb megjegyzés szerint: ide a rozsdás bökőt, hogy nem találod ki... A reklámfront köztes állapotához hozzájárul, hogy a feliratok elkészítése és gondozása a hirdetők feladata. Információink szerint az idő vasfogát magán viselő reklámfelület a Vasi Nyugalom Kft. tulajdona lesz. Remélhetőleg jelképként is felfogható, hogy a jelenlegi átmeneti helyzetet a rend és a nyugalom váltja fel a csapat jó bajnoki szereplése következtében a pályán és a pálya környékén egyaránt...

N. T.

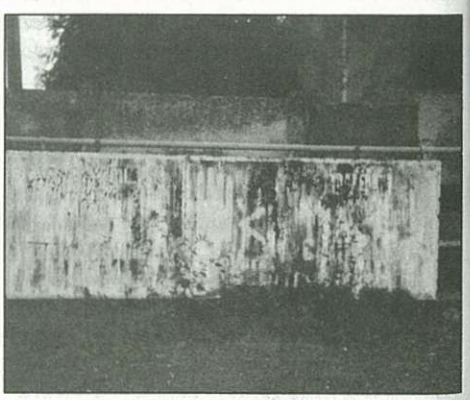

ÚJ KEMENESALJA
CELLDÖMÖLK VÁROS ÖNKORMÁNYZATÁNAK LAPJA

Felelős kiadó: **MAKKOS ISTVÁN** polgármester. ✧ Szerkeszti a szerkesztőbizottság: **Dala József, Horváth Lajos, Káldos Gyula, Molnár Gábor, Nádasdy Lajos, Németh Tibor, Rozmán László, Völgyi László.** Felelős szerkesztő: **BURKON LÁSZLÓ.** Szerkesztőség: Celldömölk, Szentháromság tér 1. ✧ Nyomdai munkák: Szignatúra Kft., Szombathely. Felelős vezető: **BALLA TIBOR.** ISSN 0865-1175