VIII. ÉVFOLYAM, 17. (121.) SZÁM ■ 1996. SZEPTEMBER 12.

ÚJ KEMENESALJA

Kreszneriics Ferenc Könyvtár Celldömölk Dr. Gálin Lajos tár.

CELLDÖMÖLK VÁROS ÖNKORMÁNYZATÁNAK KÉTHETENTE MEGJELENŐ LAPJA ■ ÁRA: 25,50 FORINT

3509

Aranydiplomás pedagógusok

*Diplomájukat 50 esztendővel ezelőtt megszerzett pedagógusokat köszöntött **Makkos István** polgármester a Városházán. A Berzsenyi Dániel Tanárképző Főiskola által adományozott aranydiplomát vehette át: **Gergely Árpádné, Vajda Józsefné, Kovács Istvánné, Persaits Lászlóné, Horváth Gyula. Németh László** tanár, volt igazgatóhelyettes korábban Kőszegen, a Berzsenyi Dániel Tanárképző Főiskola díszünnepségén vehette át aranydiplomáját.*

3510

Harminc napirendi pont a képviselő-testület ülésén

Augusztus 28-án tartotta a nyári szünet utáni első ülését a celldömölki önkormányzat képviselő-testülete. A harminc napirendet tartalmazó ülésen számos igen változatos és régóta húzódó ügyet tárgyaltak és oldottak meg a képviselők.

Elsőnek a harmadik folyó ügyet tárgyalták. Ez a celldömölki búcsú megrendezésével kapcsolatos szervezési kérdéseket érintette. A napirendi pont tárgyalásakor jelen volt **Tóth Gábor,** a Szórakoztató- és Vidámpark Vállalkozók Egyesületének képviselője is. A rendezvény megrendezésére zártkörű pályázatot írt ki a polgármesteri hivatal. A közművelődési ügyek esetében illetékes bizottság javaslatát fogadta el a testület, amely szerint a világi búcsúi rendezvényt **Greznár Attila** budapesti és **László Tibor** celldömölki vállalkozó szervezi. A másik meghívott pályázó, **Kuczkár József,** a Celldömölk és Alsóság közötti salakos pályát használhatja vidámpark felállítására.

Ezt követően az első napirendi pont szerint a lejárt határidejű határozatok végrehajtásáról hallgattak meg jelentést a képviselők. A számos lezárt ügyet taglaló beszámolót egyhangúlag elfogadták. **Erdélyi Antal,** az alsósági részönkormányzat vezetője napirenden kívül megjegyzéseit ismertette néhány üggyel kap-

(Folytatás a 2. oldalon)

3511

Megkezdődött az új tanév

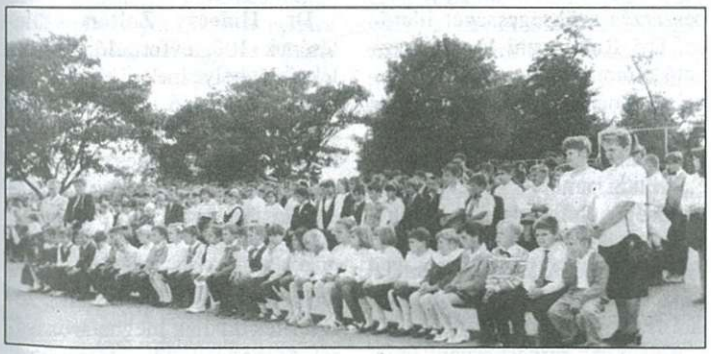

Szeptember 2-án Celldömölk négy általános és két középiskolájában megkezdődött az 1996/97-es tanév. A tanévkezdéskor az általános iskolákban érdeklődtünk az esetleges változásokról, az újdonságokról, a problémákról az intézmények vezetőitől.

Berzsenyi iskola, Rosta Sándor igazgató:

Nálunk elég komolyak a változások. A legnagyobb közülük, hogy rövidesen birtokukba vehetik a tanulóink az új tornacsarnokot. Az eddigi tornaszobánkból két normál méretű tantermet alakítottunk ki, így most már egy osztályunknak sem kell szükségtanteremben tanulnia. A volt öltözőből szertárhelyiség lesz. Iskolatitkárunk külön helyiséget kapott, hogy az iskolavezetés számára még nyugodtabbak legyenek a munkakörülmények.

(Folytatás a 3. oldalon)

3512

Nem celli volt a kéregető

A Mozgássérültek Celldömölki Helyi Csoportja elhatárolja magát attól a mozgássérült személytől, aki július végén egy nyolc éves kislány műtétjére hivatkozva pénzt csalt ki celldömölki vállalkozóktól. Értesüléseink szerint az illető egy távolabbi országrészből való volt.

A MEGYÉBEN A LEGNAGYOBB...
GOLDEN EYE
GE
DISCO CLUB
CELLDÖMÖLK
MINDENKINEK, AKI EGY
BIZTOS
PROGRAMOT AKAR,
NYITUNK
SZEPT.
20.
AMIKOR AZ ÍGÉRETEK BIZONYÍTÉKKÁ VÁLNAK!
TUDTUK, HOGY NAGYON VÁRTÁTOK ÉS VÁRJÁTOK, DE MINDEN NEKTEK ÉS JOBBAN ÉPÜL.
SZERINTÜNK MINDENKI TUDJA, HOGY TE IS OTT LESZEL!!!
KEREKES MARKETING
LIGHT BY DETONATOR BT. PÉCS

Manna® ÉLELMISZER DISZKONT

HONIKER

AKCIÓ! AKCIÓ!

A Manna ÉLELMISZER-DISZKONTOKBAN

Celldömölk, Szentháromság tér 6.

SZEPTEMBER 2-ÁTÓL

AZ ENGEDMÉNYES KÉSZLET EREJÉIG

	AKCIÓS ÁR
Bogica paradicsomital üveges 0,5 l	56 Ft
Bravo szőlőital 1l (Pkl)	82 Ft
Kék Amorella desszert 200 g	393 Ft
Coccolino öblítő normál 1 l kék, zöld	165 Ft
Ariel 3,6 kg-os utántöltő	1079 Ft
Pampers Uni nadrágpelenkák 4 féle méretben	287 Ft

ÉS MÉG TÖBBFÉLE TERMÉK AKCIÓS ÁRON

JÖJJÖN A MANNÁBA, TÖBB MARAD A KASSZÁBAN!

A terméklistában előforduló esetleges hibákért nem felelünk és vásárlóink elnézését kérjük.

Harminc napirendi pont a képviselő-testület ülésén

(Folytatás az 1. oldalról)

csolatosan. Így szólt az alsósági sportcsarnok bérleti díjáról. Nemtetszését hangoztatta a módszerrel kapcsolatosan, ahogy az Alsósági Óvoda vezetőjének kinevezése megtörtént. Javasolta, hogy ha valamilyen munka elvégzésére pályázatot ír ki a polgármesteri hivatal, az legyen meghívásos, és hogy a helyi vállalkozókat kell előnyben részesíteni, mivel – szerinte – más önkormányzatoknál is ez a gyakorlat.

A folytatásban az idei év költségvetésének első féléves megvalósítását vitatták meg a képviselők. **Nagy Kálmán,** a pénzügyi bizottság elnöke elmondta: megtárgyalták a beszámolót és arra a megállapításra jutottak, hogy mivel tartalék nincs, igen körültekintően kell az elkövetkező hónapokban költeni. Tekintettel arra, hogy a jelentés a kórházat és annak műszerbeszerzését is érintette, **Makkos István** polgármester azzal a kéréssel fordult a jelenlevő kórházi vezetőkhöz, hogy nyilatkozzanak a műszerbeszerzés szükségességét illetően. **Dr. Rakonczai Ervin** igazgató elmondta: a vérellátó állomás számára az új plazmacentrifuga elengedhetetlen, mivel enélkül nem tudnak olyan plazmát előállítani, amely megfelel az új minőségi előírásoknak, és így komoly bevételtől esnének el. Felszólalásában kitért a kórház pénzelésére és jövőbeni munkájára is.

Ebben a kérdéskörben még mindig sok minden megoldatlan, de – úgy tűnik – remény van arra, hogy tovább tud működni és fejlődni Celldömölk egészségügyi intézménye. A kórház gazdasági igazgatója is hozzászólt a témához. Szerinte mindent megtettek a működési költségek lefaragása érdekébe. Elengedhetetlenül szükséges a centrifuga megvásárlása – mondotta, ugyanúgy az ultrahangos vizsgálóhoz be kell szerezni egy 1,5 millió forint értékű kiegészítőt is. A képviselők egyhangúlag elfogadták a kórházi műszerek beszerzésének sorrendjét és a gazdálkodásról szóló féléves jelentést is.

*

A védőnők helyzetéről szóló jelentés nem váltott ki különösebb vitát. Elhangzott, hogy jogosak a követelések, és ahogy más intézmények esetében is megtörtént, a munka- és a gazdálkodás-átvilágítás elengedhetetlen. **Baranyai Attiláné dr.** jegyző elmondta, hogy a környező községeknek fedezniük kell a védőnői szolgálat költségeinek reájuk eső részét, ellenkező esetben kénytelenek lesznek felmondani ezt a szolgáltatást. A képviselők egy tartózkodással elfogadták a jelentést azzal a bővítéssel, hogy a védőnői szolgálat gazdasági átvilágítását el kell végezni.

A folyó ügyek között döntés született a pedagógusok óraszámának módosításáról. Eszerint ez év szeptember 1-jétől csak a Gáyer Gyula Általános Iskolában emelkedik a kötelező óraszám, míg a többi oktatási intézményben ezt 1997. szeptemberétől vezetik be.

*

A képviselők egyhangúlag elfogadták a Kresznerics Ferenc Könyvtár igazgatói állására kiírt pályázat szövegét. Erre azért volt szükség, mivel a jelenlegi vezetőnek november 30-án lejár a megbízatása.

Dr. Holeczy Zoltán születésének 100. évfordulójára emléktáblát helyeznek el egykori lakóházának falán. Az elképzelések szerint ez év október 5-én, a neves orvos és régész születési évfordulóján helyeznék el a megemlékezést tartalmazó márványtáblát.

Rendeletet fogadtak el az intézményekben nyújtott élelmezési térítés díjának meghatározásáról, és módosították a temetőkről szóló rendeletet.

Képviselői javaslatra zárt ülés keretében került megtárgyalásra a volt salakos sportpálya hasznosításának kérdése.

*

A Horváth Elek, a Radnóti és a Nagyvárad utca lakói közérdekű bejelentésben tiltakoztak az utcájukban építendő szociális lakások megépítése ellen. A félreértések elkerülése végett a tiltakozást aláírókat írásban tájékoztatták az épülő lakásokról. Szó sincs arról, hogy a cigány kisebbséget akarja az önkormányzat az említett helyre telepíteni. Ezeket a lakásokat azok fogják használni, akik nem tudják a magasabb komfortfokozatú lakások költségeit fedezni.

Györe Géza

Megkezdődött az új tanév

(Folytatás az 1. oldalról)

Az előző tanév végén és a nyár folyamán 230 köbméter töltésföld felhasználásával egy 60 x 80 méteres játszóudvart alakítottunk ki sok társadalmi munkával. Elkészült a tornacsarnokhoz vezető betonjárda is. E tanévtől kezdve 6. osztálytól megvalósítjuk a kiscsoportos nyelvoktatást. Az év során számítástechnikai termet rendezünk be, és felújítjuk az audió-vizuális eszközparkunkat.

Iskolánkban a pedagógusok létszáma 30-ról 26-ra csökkent, a tanulói létszám lényegében változatlan. 34 új első osztályosunk van.

Eötvös iskola, Kazári József igazgatóhelyettes:

Nálunk nem történtek jelentős változások. Az iskola profilja és szerkezete változatlan. Az önkormányzat támogatásával továbbra is testnevelés tagozatos iskola vagyunk. Az idegen nyelvek közül németet és angolt oktatunk. 7–8. osztályainkban számítógépes, magyar nyelvi és föld-vízlevegő fakultáción oktatunk.

Újdonságként említhetem, hogy az elmúlt tanév óta a délelőtti órarend szerinti keretben elsősegély-oktatás van a 8. osztályokban, amit jelentős dolognak tartok. Újdonság még, hogy iskolánk átadta a volt ipari iskola épületét az egyházi iskolának. A változásokhoz tartozik egy számítógépes és egy médiaterem kialakítása.

Tanulólétszámunk 15, a nevelői állományunk 2 fővel csökkent. 43 első osztályos tanulónk van.

Gáyer iskola, Bakó István igazgató:

Változás az idei tanévben, hogy pedagógusaink kötelező óraszámát 20-ra emeltük. Bevezetjük az informatika oktatását a 2. osztálytól, felmenő rendszerben. Jelentősebb eszközfejlesztést hajtottunk végre számítástechnikában, amit alapítványi forrásból fedeztünk. Cégek, vállalkozók és szülők segítségével füves labdarúgópályát építünk az iskola udvarán. A sportnál maradva: sportegyesületünkben önvédelmi sportokkal bővítettük a választékot.

Mivel a tanítás nálunk több épületben folyik, az épületek összekötésére információs rendszert hoztunk létre.

Tanulói létszámunk összességében 20, nevelői létszámunk 3 fővel csökkent. Az új első osztályosaink létszáma 65.

Szent Benedek iskola, Talabérné Pócza Lívia megbízott igazgató:

Iskolánkban, mint a neve is mutatja, keresztény szellemű nevelés folyik. Tanulóink között katolikus, evangélikus és református vallású egyaránt megtalálható. Nevelőink között is van evangélikus. Nálunk a hitoktatás délelőtti, órarend szerinti órákon történik.

Az idegen nyelvek közül mi is az angolt és a németet oktatjuk. Délutánonként gyermekkórus-, néptánc- és a sportfoglalkozásokon vehetnek részt a tanulóink.

Speciális, hagyományőrző művészeti nevelés megvalósítására pályázatot nyújtottunk be a Soros Alapítványhoz, amit elfogadtak, az értékelése most folyik. A szándékunk lényege a népi kézművesség, a népzene, a néptánc oktatásának megvalósítása, amit a néptánc oktatásával már meg is kezdtünk.

Változás, hogy az Eötvös iskola osztályai elköltöztek tőlünk, így ki tudtunk alakítani egy kis tornaszobát. Ebben a tanévben indítjuk a számítástechnika alapjainak oktatását.

Jelenleg 3 osztályunk, 6 pedagógusunk és 3 óraadónk van. Idén 16 első osztályos iratkozott be hozzánk. Itt jegyzem meg: iskolánkban hagyomány, hogy a tanévnyitó előtti napon az első osztályt tanító nevelők ismerkedő kirándulásra viszik a tanulóikat a szülőkkel együtt. Az idén Velemben voltak.

Völgyi L.

3513

Manna diszkont Celldömölkön

Nincs két és fél éve, hogy arról tudósítottunk a lapunkban: az áruházban elegánsnak nevezhető bevásárlóközpont nyílt. Ma már mindez a múlté. Júliusban ugyanis Manna Diszkont lett a Parti üzlet helyén. A Kisalföld Füszért Rt. által üzemeltetett üzlet a bolthálózat 15. tagja – megyénkben Szombathely, Körmend és Sárvár után a negyedik.

Vásárlók és új vásárlók tömege a megmondhatója az újonnan nyílt bolt népszerűségének. Ennek oka az előzékeny kiszolgálás mellett természetesen a kedvező árfekvés, amihez nagy mértékben hozzájárul, hogy a Kisalföld Füszért + Rt. központilag, nagy tételben szerzi be az árut.

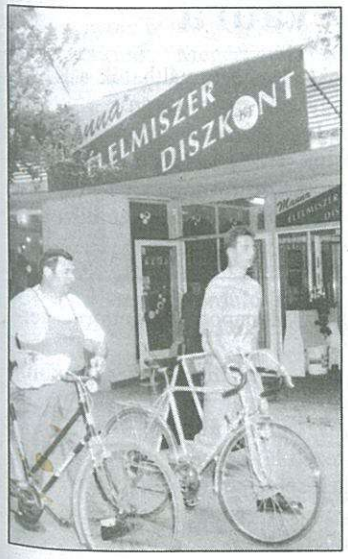

– Üzletünknek velem együtt 8 dolgozója van – tájékoztatott **Főczén Józsefné,** a bolt vezetője, aki eddig a sárvári Mannában dolgozott. – Rajtam kívül valamennyi munkatársam a Parti Bevásárlóközpont alkalmazottja volt. Profilunkba tartozik az élelmiszerek és a vegyiáruk, valamint a napicikkek, mint a kenyér, a tej, a hentesáru és mirelit termékek széles választéka. Gyorsan népszerűek lettünk, a napi vevőszámunk 700 fölött állandósult.

– Sikeres üzletpolitikánk része a diszkontárak mellett, hogy érzékenyek vagyunk a vásárlói igényekre – veszi át a szót **Tóth Lászlóné,** az Rt. menedzsere. – Celli üzletünkben rendkívül népszerűek a Gyulai Húsüzem termékei, amik kedvező áron kaphatók, s tudomásom szerint ezeket csak mi árusítjuk a városban. Üzletpolitikánk szerves részét képezik a különböző akciók, és új termékek forgalomba hozatala. Akcióink 3 hétig tartanak, s erről a sajtóban – egyebek között az Új Kemenesaljában – is tájékoztatjuk a vásárlóinkat. A propagandát szolgálják a Manna-újságok, ezek ingyen kaphatók a boltban. Piros árjelzővel jelöljük az akciós, sárgával az új cikkeinket. Fontosnak tartom még, hogy üzlethálózatunkban számítógépes háttérrendszer működik, ami nagy előny a forgalomra, a szállításra és az elszámoltatásra nézve is. Többször szándékozunk kóstolóval egybekötött árubemutatót tartani, s azt is ígérhetem, hogy a nyitáskor megismert szerencsekerékkel máskor is találkozhatnak a celli vásárlók.

Mit tehetünk ehhez hozzá? Az eladók valóban előzékenyek, az árak kedvezőek.

Örülünk, hogy városunk egy új diszkont üzlettel gyarapodott, és ezáltal bővült a vásárlási lehetőség.

Völgyi L.

Szilvia fotó-video

Celldömölk, Dr. Szomraky u. 2. (műhelysor)

Esküvő és lakodalom fénykép- és videofelvétele

Tel.: 95/421-770

3514

A Sághegyi szüreti napok programja

Szeptember 19-én, csütörtökön 18 órakor: Bor, kultúra, gasztronómia: A borfogyasztás rituáléja címmel **Szendrődy Győző** kertészmérnök, a Magyarországi Hegyközségek Nemzeti Tanácsának alelnöke tart elaódást és bemutatót a könyvtárban.

Szeptember 20-án, pénteken délután 5 órakor Göcsei József és **G. Szabó Pálma** festőművészek kiállításának megnyitója a Kemenesalja Művelődési Központban.

5.30-kor szüretnyitó műsor a celldömölki katolikus templom előtti téren felállított színpadon. Fellép az Ádám Jenő Zeneiskola fúvószenekara, a KMK majorette-csoportja és a Kemenesalja Néptánccsoport. A szombathelyi íjászegyesület történeti bemutatót tart az ősi magyar fegyver fejlődésének történetéből.

Kb. 7.30-kor a katolikus templomban barokk dalokat ad elő **Heim Anita.**

8 órától utcabál.

Szeptember 21-én, szombaton délelőtt a templom előtt kirakodóvásár és autóbemutató.

9 órától a Kemenesaljai Művelődési Központ előtti parkolóban utcai kosárlabdatorna, **délután 3-tól** szüreti felvonulás a Hegyi út–Sági út útvonalon.

5 órakor szüreti műsor a katolikus templom előtti emelvényen: nemzetközi néptánctalálkozó osztrák, francia és magyar résztvevőkkel; fúvósparádé és majorette-bemutató.

7-től éjfélig szüreti bál a téren. Fellép a **Deffekt duó.** Zenél a pápai **Karaván együttes.**

Éjfélkor tűzijáték.

Egyéb programok

Szeptember 20-án, pénteken 16 órakor: Ló és lovas címmel kiállítás az Ádám Jenő Zeneiskola kamaratermében.

Szeptember 20-án, pénteken 3/4 8 órakor: egyházzenei jótékonysági koncert az orgonáért a római katolikus templomban. Közreműködik: **Heim Mercédes** énekes, **Szilli Ilona** orgonán, **Czupor Attila** trombitán.

3515

Halló, halló...!

Telefonos tudnivalók

Előző két lapszámunkban már találhattak cikket a telefonnal kapcsolatban. Ezúttal a bekapcsolás után felvetődött kérdésekkel fordultunk **Mihátsiné Dózsa Hajnalka** ügyfélszolgálati előadóhoz, aki ismét készségesen adott tájékoztatást.

– Többen kifogásolták, hogy a RábaCom a július 31-én bekötött készülékekre is beszedte a teljes havi előfizetési díjat. Miért tette ezt?

– Itt némi tévedés van az előfizetők részéről. Az előfizetői díj ugyanis nem július, hanem augusztus hónapra szól. A nevében is ott van: ELŐfizetés. Tehát a telefon-előfizetői díjat is ELŐRE kell fizetni, miként például az újságot is. Tehát az augusztus elején kiküldött számla az augusztusi előfizetői és az esetleges július 31-ei beszélgetési díjat tartalmazza.

– Mit foglal magába ez a bizonyos 900 forint?

– Először is a hálózat használatát. Ezen kívül 20 impulzus hívásdíját (1 imp. = 9,40 forint), és évente egy Vas megyei telefonkönyvet a teljes előfizetői névsorral. Ha a 20 impulzus díját, ami 188 forint, levonjuk a 900-ból, akkor durván 700 forint a tényleges előfizetői díj. Valójában ennél is kevesebb, hisz a telefonkönyvet ingyen kapja az előfizető, amit, ha ki kellene fizetnie, szintén nem lenne kis összeg.

– Apropó, telefonkönyv. Mikor kapjuk kézhez?

– Az új telefonkönyvek elkészültek. Egy-másfél héten belül megkapják az előfizetők. Mire a lap megjelenik, már valószínűleg a kezükben lesz.

– Ha valakinek nincs saját készüléke, mennyi a bérleti díj?

– Havi 200 forint, de ha meghibásodik, a cég ingyen javítja vagy cseréli.

– Ha a saját tulajdonú készülék meghibásodik, bérelhető másik a RábaComtól?

– Igen, de legalább 6 havi bérleti díjat ki kell fizetni.

– Mennyibe kerül, ha valaki részletes számlát kér a beszélgetéseiről?

– Ha utólag kéri a részletezést, akkor az első 20 tétel 200 forint, a további pedig 20 tételenként 20 forint. Ha eleve részletes számlát igényel, akkor kevesebbet kell fizetni. Ez esetben az első 20 tétel 80 forint, a többi pedig megegyezik az előzővel. A részletezést csak a tulajdonos kérheti írásban a neve, a lakcíme, a telefonszáma és az időszak feltüntetésével.

– Mennyit kell fizetni, ha valaki másik lakásba költözik, de viszi a készülékét, és vonalat kér?

– Egy ilyen manőver mintegy 17 ezer forintba kerül.

– Ha valaki most akar telefont igényelni, mennyit kell letennie?

– Jelenleg 37 és félezer forintot, és mintegy 2 hónapot kell várnia, hogy a rendszerbe kerüljön.

– Mire hívná fel az előfizetők figyelmét?

– Bár a lapban közölték már a számokat, háromra közülük mégegyszer felhívnám a figyelmet. Ha meghibásodás történik, a 03-at (ez díjtalan), ha a rendszerbe még be nem kapcsolt számot kívánnak hívni, a 01-et kell tárcsázni. Végül ne feledjék a tudakozó számát, ami 09. **völgyi**

3516

Kulturális hírek

Szeptember 24-éig a Vas megye honfoglalás kori leletei című kiállítást a KMK földszinti kamara kiállítóteremben nézhetik meg az érdeklődők. A kiállított tárgyak a Savaria Múzeum régészeti gyűjteményének legbecsesebb darabjai.

Angol kezdő és német kezdő és haladó nyelvtanfolyamokra várják az érdeklődőket szeptember végéig a KMK-ban.

A művelődési központ munkatársai igényfelmérést végeznek újabb kiscsoportok megszervezése érdekében. Kérik mindazokat, akik javaslataikkal, ötleteikkel segíteni tudnak, jelentkezzenek.

3517

Előkészületek a színházi évadra

Celldömölkön az 1996/97-es színházi évadra nagyban folynak az előkészületek. Ahogy azt megtudtuk, most is négy, könnyed szórakozást ígérő előadásnak tapsolhatnak a színházkedvelők.

Színházbérlet az idén is váltható, mégpedig: 1900 forintért az első helyre; 1700-ért a második helyre; s nyugdíjas- és diákbérletet 1500-ért. Az előfizetési jegyek október 15-ig válthatók a KMK jegypénztárában vagy a 11-es irodában.

A Dukai Takách Judit Játékszín Alapítvány páholyai is igényelhetők. Az arany 15 ezer az ezüst 10 ezer, míg a bronz 5 ezer forintba kerül.

A tervezett előadásokról részletesebben következő számunkban szólunk. **gy.**

3518

Hulladékégető

A MÁV Rt. a saját üzemi területén keletkezett káros hulladékokat korszerű technikával és technológiával szándékozza megsemmisíteni. Ennek érdekében SHENANDOAH P-60 M-2 típusú hulladékégető telepítését tervezi a celldömölki vasúti rendező pályaudvaron – hangzott el a NATUREXPO-n augusztus 24-én, a vasút napján.

Mint azt megtudtuk, az égetőmű üzembe helyezése október elején várható. Ezt követően a város lakói részére a MÁV Rt. nyílt napot – bemutatót – tervez.

(A szerk. megjegyzése: lapunk ez évi, március 14-i számában már írtunk e témáról; akkor a tervezett létesítmény szakértői értékelését ismertették a MÁV szakemberei városunk képviselő-testületi ülésén.)

3519

„Új szívet adok nektek..."

Az idei nyáron a celldömölki ministránsok és fiatalok ismét együtt lelkigyakorlatoztak az ausztriai Garanasban. Ezekiel próféta könyvében találhatjuk meg azt a mondatot, mely lelkigyakorlatunk mottójául szolgált: „Új szívet adok nektek, kiveszem testetekből a kőszívet és hússzívet adok nektek."

Elsődleges feladatunk az volt, hogy megálljunk az ajándékozó Atya színe előtt, s megengedjük neki, hogy kicserélje „kőszívünket", s új „hússzívünkbe" beleírja törvényeit. Amíg kőszívvel imádkozunk, mindig kételkedünk abban, hogy teljesülhet-e az, amit az Úrtól kértünk. Isten így semmit sem tehet értünk. A lelkigyakorlat ideje alatt és most itthon is arra törekszünk, hogy „hússzívvel" megajándékozott emberekké váljunk, akik már nem bizonytalanok, hanem bizonyosak abban, hogy az Úr segítsége sohasem marad el.

A lelkigyakorlaton rácsodálkozhattunk arra az igazságra is, hogy a boldog életnek törvénye van: „A nyolc boldogság", melyet kizárólag Isten írhat bele a szívünkbe, de csak akkor, ha „hússzívvel" rendelkezünk már. Rájöttünk arra, hogy a boldogságról alkotott képünk nem azonos az igazi boldogságképpel, melyet Krisztus tanításának szívében, a nyolc boldogság törvényében mutatott meg nekünk. Megértettük, hogy boldogságunk nem külső tényezőktől, például szépségtől, tehetségtől stb. függ, hanem attól, hogy Jézus boldogságtörvénye szerint élünk-e! Elhatároztuk, hogy elindulunk a nyolc boldogság útján. Az első négy boldogság megélésével szívünk mélységéig juthatunk el. A másik négy boldogság pedig út az Atyához. Boldogságunk útja tehát önmagunkon át vezet Istenhez.

Lelkigyakorlatunkat egy csodálatos szentórával zártuk az Oltáriszentség előtt, amikor feltártuk egymás előtt, hogy Isten kinek-kinek melyik törvényt írta a szívébe.

A lelkigyakorlatos napok után a közös játékok ideje következett. Ministránsok és fiatalok boldogan és önfeledt jókedvvel játszottunk együtt. Elsőként egy „miniolimpia" megrendezésére került sor. Rendkívül érdekes és ügyességünket próbáló versenyszámokat emeltünk az ötkarikás játékok sorába. S mennyire másként tudtunk játszani így, lelkigyakorlat után! Senki sem ragaszkodott saját akaratának érvényesítéséhez vagy a győzelemhez. Előzékenyek voltunk egymáshoz, odafigyeltünk és vigyáztunk egymásra úgy, mint eddig talán sohasem! Az akadályverseny ötletes és különleges feladataiban kicsik és nagyok vegyes csapatokat alakítva szerepeltek. A kisebbek nem zárkóztak be saját ministráns közösségükbe, s mi nagyobbak sem fordultunk el tőlük. Úgy éreztük, hogy Jézus nagyon szoros egységet teremtett szíveink között.

Amikor a nyár elején megtudtuk, hogy ismét Garanasban fogunk lelkigyakorlatozni, nagyon megörültünk. Hiszen régi, kedves barátunkat, Hannest, láthattuk viszont, aki tragikus balesete folytán tolókocsiba kényszerült. Ottlétünk ideje alatt többször is meglátogattuk őt, s örömmel tapasztaltuk, hogy állapota sokat javult, mióta utoljára láttuk. Ez megerősített bennünket abban, hogy továbbra is imádkozzunk érte. Boldogok voltunk, amikor a tábortűznél ő is vidáman kapcsolódott be a játékokba és a tréfás dalok éneklésébe.

Hazautazásunkat megelőző, úgynevezett „Színes estén" ismét vendégünk volt, régi ismerősünkkel, a Neudau-i atyával együtt. Ezen a vidám hangulatú záróestén eljátszottuk egy kissé karikírozva, hogy valójában milyen változásokat hozott lelkünkben ez a lelkigyakorlat. Szép és maradandó tapasztalat volt mindannyiunk számára, hogy Garanas-i együttlétünk hatékony segítséget nyújtott ahhoz, hogy előbbre léphessünk az igazi keresztény közösséggé formálódás útján. A közös szentmisék és imák alkalmával többször éreztük egységünket Krisztusban. Volt példa arra, hogy esti ima után többen együtt maradtunk, s teljesen spontán, minden kényszeredettségtől mentesen elkezdtünk énekelni a katolikus karizmatikus megújulás dalaiból. Énekeltünk és énekeltünk..., s nem akartuk abbahagyni. Amikor egymásra néztünk, szavak nélkül is tudtuk és éreztük mindannyian, hogy a Mennyország egy kis darabkája itt van közöttünk.

Úgy hiszem, hogy új életünk fényét lehoztuk magunkkal a hegyekből a mindennapok viharába. Egymást segítve szeretnénke zt megőrizni nemcsak magunk, hanem minden ember számára is. Még most is magam előtt látom társaim ragyogó szemét, a ragyogó arcokat, boldog mosolyokat, és hallom, ahogy együtt énekeljük:

„Életünk Krisztus élete, életünk az Atya szeretete, életünk az egyház Szentlelke..."

Vinter Krisztina

A miniolimpián labdarúgásból ezüstérmet nyert leánycsapat **Fotó: Hetényi Rita**

3520

NAGYBÚCSÚ

1996. szeptember 15.

Szombat 17.00: Búcsúsok fogadása, 17.30: Keresztút, 18.30: Rózsafüzér, 19.00: Szentmise, utána gyertyás körmenet, 21.00: Ifjúsági szentóra, 22.00: Szentóra papi és szerzetesi hivatásokért, 23.00: Szentóra bűnösök megtéréséért, éjfél: Szentmise

Vasárnap: 1.00–4.00: Rózsafüzér, 4.00: Keresztút, 6.00: Szentmise, 7.00: Szentmise, 8.30: Ifjúsági szentmise, **10.00: BÚCSÚI NAGYMISE**, 11.30: Szentmise, 14.30: A búcsúsok búcsúztatása

3521

A celldömölki református egyházközség „ötszörös" évfordulója

Ötszörös évfordulót ünnepel szeptember 21-én és 22-én a Celldömölki Református Egyházközség. Városunkban 72 esztendeje tartották meg az első református istentiszteletet, 60 éve épült a templom, 50 évvel ezelőtt lett önálló egyházközséggé a gyülekezet, 80. életévét tölti első megválasztott lelkésze, a második lelkész 5 esztendeje szolgál a gyülekezetben. Az ünnepi program szeptember 21-én 17 órakor kezdődik a református templomban. Az **Ambrus Lajos** író által összeállított irodalmi műsor címe: Magyar írók Kemenesaljáról. Közreműködik énekkel, zenével Fáy Tünde.

Szeptember 22-én, vasárnap 10 órakor ünnepi istentisztelet lesz a partner gyülekezetek lelkészeinek közreműködésével. Prédikálnak: **Christoph Herrmann** (Reinach, Svájc), Nagy József Levente (Marosvásárhely). Közreműködnek: **Bejczíné Németh Tünde** orgonán, **Czupor Attila** trombitán. Délután 3 órakora a hálaadó ünnepségen részt vesz: **dr. Márkus Mihály,** a Dunántúli Református Egyházkerület püspöke, **Szakál Elemér,** az Őrségi Református Egyházmegye esperese, valamint a gyülekezettörténeti kiadvány szerzői és az egykori szemtanúk.

3522

Celldömölk évszázadai

5. *Úton az elmúlás felé*

A millecentenárium sokrétű rendezvényeihez kapcsolódóan, szeretnénk áttekintést adni olvasóink számára városunk történetéről, múltjáról, fejlődéséről azért, hogy jobban otthon érezzék magukat benne, egészen magukénak érezzék, és az érte való felelősségtudatuk egyre jobban szívükbe gyökerezzék. Ha olvassák és kérdéseik merülnek föl, s azokat megírják: hiteles feleletet is kapnak.

Kemenesalja és a két Dömölk népének élete a 17. században, ha nem is teljesen háborítatlanul, de évtizedekkel mérhető időszakos nyugalom biztosította alkotó munkálkodás közepette folyhatott. Ezt részben az 1606. november 11-én megkötött zsitvatoroki béke és az azt követő újabb megújítások tették lehetővé. A két falu élete kiegyensúlyozott és minden tekintetben fejlődést mutat. Ha török–tatár rabló portyák, Bethlen és Bocskay hajdúi végig is száguldozták s az ezekkel bekövetkezett dúlások sem maradtak el, mégsem okoztak oly gyötrelmes megpróbáltatásokat, mint az előző század harcai. Dömölk nem volt török hódoltsági terület, habár adat van arról, hogy *Alsódömölkön* egy Székesfehérváron lakó török katonának van egy tímár birtoka, de aligha lehetett sok haszna belőle!

A királyi kamara hivatalos megbízottja, *Vizkelety János* két ízben írta össze az apátság jobbágyait és javait. Ezt az tette szükségessé, hogy „Isten az Dömölki apátúrt ki vette ez világból", amit tartoztak volna jelenteni, de nem tették. Az első összeírás 1602. július 2-án történt, és egy rendezett körülmények között élő, szorgalmasan dolgozó kistelepülés képét mutatja. Ebből név szerint megismerjük az apátság jobbágyait és zsellérjeit, s azt is megtudjuk, hogy milyen kötelezettségeik vannak a földesurukkal szemben. A helység bírája *Ihász Orbán*, vele együtt nyolc jobbágycsalád és három zsellércsalád lakja. A többi porta elhagyott (deserta). A jobbágyok pénzbeli járandóságot nem fizetnek, megszántják és bevetik az uraság földjét, saját termésükből megadják a tizedet; karácsonykor minden session ülő jobbágy ád egy kappant és két kenyeret.

A második összeírás annál elszomorítóbb. A magyarázat talán ez: „Anno 1603. – A' Tatárok Vasvármegyében, a' Kemenyest Kis Karácson napján el-rablák és el-égeték. Másodszor is csak hamar az első után Sárvárig rablának a tatárok." Dömölköt aligha kerülte el a tatár rablóhorda. Erre utal az összeírás: a kolostorban (in Claustro) két faagyú és két vasagyú szakállas puskát, egy négyszögletes faasztalt és egy vaskilinccsel ellátott ajtót talált. A kolostor mellett három holdnyi búzavetés van. Szerzetesek nincsenek a monostorban. Az apát „az üdőnek félelmes volta miatt épületfát és zsindelyt tárolt a templomban és a klastromban."

Pórdömölk azonban újra benépesedett. A falu állapotáról egy 1642-ben felvett vizsgálati jegyzőkönyv ad képet. Van kinevezett apátja, de nem lakik itt, szerzetes azonban lakhatott a monostorban, mert pünkösdi istentiszteletről olvasunk, amikor „mas ember az praedication lévén ü penigh (ti. egy férfi) Kis Istvánéval maga hazanal jaczott az mastani birónéval és mulatot." Az apátsági birtokot és a falut *Naszvady György* urasági ispán kormányozza, aki a maga hasznára dolgozik. Zajlik a jobbágyfalu élete, „bűvös bájosságot" tudó asszonyról is szól az írás. A kihallgatási jegyzőkönyv szerint 20 jobbágycsalád és az ispán családja él Pórdömölkön. Mind magyar nevűek az ispánon kívül, tehát tiszta magyar falu. A szántóföldi termelés mellett szőlőműveléssel is foglalkoznak és állattartásuk is jelentős. A kiegyensúlyozott fejlődés azonban a század második felében megtörik.

Seiffrid Imre apát 1653-ban végzett összeiratása szerint a falu bírája *Nagy István*, és van még 14 jobbágycsalád. Összességében 63 holdon búzát, 41 holdon rozsot, 8 holdon kétszerest, 8 holdon zabot, 1 holdon árpát, egyen lencsét termeltek az összeírás évében. Az elhagyott többi birtokrészeket nemesdömölki (ekkor Minori Dömölk) és sági bérlőknek adták ki megmunkálásra. Az 1655. évi összeírásban már csak 12 jobbágy nevét olvashatjuk, életkorukat is feljegyezve. Megtaláljuk az iratban az állatállomány nagyságát is, amiből lehet következtetni anyagi helyzetükre, s az jómódra utal. Egy példa: „Tott Pál 70 éves s a fiával gazdálkodik; van 6 ökör, 6 tehén, 6 nevendék, 5 ló a gazdaságában és szőlőt is művel."

Az 1698. évi egyházlátogatási jegyzőkönyv Pór – másképp Kis-Dömök – helység plébániájáról azt állapítja meg, hogy ez egészen magyar plébánia, melynek temploma Szent Péter tiszteletére szenteltetett. Iskolaépülete a falu szélén kelet felé van, amely azelőtt az e helyhez tartozó pásztorok nyájáé volt, de most evangélikus tanítója van, aki a katolikusok gyermekeit is tanítja. A temető a templommal átellenben dél felől, gondozatlan és mindenfelől mindenkinek nyitva áll. Pór-Dömökön van 50 lélek, akik mind katolikusok, kivévén ötöt. A filiális helységben Nemes – másképp Nagy-Dömökön – a lélekszám 283, amiből katolikus 30. Itt is van temető és a falu közepében felállított haranglábja, melyen egy kis harangja is van.

Ebből az egyházvizsgálati jegyzőkönyvből világosan látszik a legősibb település stagnálása, s a szomszédságában keletkezett új település – Nemesdömölk – életerős fejlődése. Ez a helyzet a későbbi évszázadokban sem változott, mindaddig, amíg Pórdömölk jelentéktelen kis majorrá süllyedt. Ide nem települtek új lakosok, iparosok, kereskedők; nem épültek családi s üzlethházak, melyek egy település fejlődését meghatározzák és előmozdítják. A jóval később keletkezett másik település, Nemesdömölk magához vonzza, magába szívja mindazokat az elemeket, amelyek a fejlődését előmozdítják. Később ezt teszi a legújabb sarj: Kis-Czell!

Nádasdy Lajos

3523

Ügyfélfogadás

Celldömölk Város Önkormányzata Polgármesteri Hivatala ügyfélfogadási rendje: – hétfő: 9 órától 11 óráig, kedd: ügyfélfogadás nincs, szerda: 13 órától 16 óráig, csütörtök: 8 órától 11.30 óráig és 13 órától 16 óráig, péntek: 9 órától 11 óráig.

Minden hónap első csütörtökén 9 és 11 óra között **Makkos István** polgármester, minden hónap második csütörtökén 9 és 11 óra között **Tima László** alpolgármester, minden hónap harmadik csütörtökén 9 és 11 óra között **Baranyai Attiláné dr.** jegyző, minden hónap negyedik csütörtökén 9 és 11 óra között **Enyinginé dr. Batári Borbála** aljegyző tart fogadóórát a hivatalban. Kihelyezett ügyfélfogadás Izsákfán: minden héten szerdán 9.00–11.00 óráig a Faluház önkormányzati irodahelyiségében.

A cigány kisebbségi önkormányzat elnökének és elnökhelyettesének fogadóórája: kéthetenként szerdán délután 13 órától 15 óráig a Hollósy tér 1. szám alatti hivatali helyiségben.

*

A Celldömölki Rendőrkapitányság Igazgatásrendészeti Osztályának ügyfélfogadási rendje –hétfő: 08.00–16.00 óra között folyamatosan; kedd: 08.00–12.00 óra között; szerda: 13.00–17.00 óra között; csütörtök: 08.00–13.00 óra között; péntek: 08.00–12.00 óra között.

*

A Vas Megyei Munkaügyi Központ celldömölki kirendeltségének ügyfélfogadási rendje: – hétfő, kedd és csütörtök: 8–15.30, péntek: 8–12.15 óra között.

3524

Mozgássérültek alapítványa

A Mozgássérültek Celldömölki Helyi Csoportja alapítványt hozott létre Alapítvány a Celldömölk városban és városkörnyéken élő (kemenesaljai) mozgássérültekért néven. A 8 tagú kuratórium elnöke **Szentpály-Juhász Imre** lett.

Az alapítvány számlaszáma: 11747044-20006888. A segíteni szándékozók a helyi csoport irodájában (Hámán K. u. 2.) kérhetnek csekket. A csoport vezetőjének tájékoztatása szerint a befizetett összeg az adóból leírható.

Ha valaki még nem vette meg...

A celldömölki polgármesteri hivatalban korlátozott számban még megvásárolhatók az alábbi kiadványok:

Porkoláb István: Celldömölk Kismáriacell szabadalmas mezőváros története
Ára: 160 Ft

Tungli Gyula: Izsákfa évszázadai
Ára: 300 Ft

3525

Lendvai utazások (2.)

Másodszor 1994-ben utaztam Alsólendvára. Már első alkalommal is voltam a Muraközben – Csáktornyán –, sőt a Dráván is túljutottam Varazsdra, de akkor még nem volt tanácsos messzebbre utazni! 1994-ben aztán eljutottam Zágrábba is. Horvátországi utazásom célja elsősorban vasúti, szakmai volt, ezért mostani témánkba nem illik. Annyit azonban engedjenek megemlíteni, hogy II. János Pál pápa zágrábi látogatása után 4 nappal volt szerencsém a várost járni és még minden – épületek, terek, parkok és a gyönyörű katedrális – magán viselte a nagy esemény jegyeit.

Ezekben a szeptemberi napokban mindenütt Európában, érthető okokból különösen Szlovéniában, gyakori beszédtéma volt a balkáni háború. A kisváros, Lendva sem volt mentes ettől. Bár Szlovénia – néhány nap kivételével – kimaradt a háborús eseményekből, érezhető volt az aggodalom: milyen irányba vesznek fordulatot a továbbiak? A lendvai emberekkel folytatott beszélgetéseim segítettek eligazodni a balkáni zűrzavarban, szavaik nyomán világosabban láttam az okokat. Arra azonban én sem számítottam, hogy hazajőve, itthoni beszélgetésekben meglepő tájékozatlanságot is tapasztalok – nem is annyira politikai, mint inkább – területi kérdésekben! Sokak képzeletében Szlovénia egyértelműen Balkán, aztán összekeveredett Szlavónia és Szlovénia, mások a volt Jugoszláviához tartozott magyarlakta területek közül csak a Vajdaságot ismerték stb. Szerencsére nem mindenki volt ennyire járatlan. Ezzel szemben az alsólendvai magyarok nagyon is jól ismerik hazánkat, ápolják a magyar hagyományokat. Rendszeresen csoportos utazások, buszkirándulások során ismerkednek a környező országokban lakó magyarság életével, művészetével, néprajzával, természetesen hazánkban is! János bácsi leveleiből és képeslapjaiból 3 év alatt kétszer felvidéki, egyszer erdélyi és egyszer magyarországi buszkirándulláson szerzett élményekről olvashattam. Az otthon (Lendván, Dobrónakon, Göntérházán és a többi magyarlakta faluban) maradottaknak a hetente megjelenő Népújság hasábjain tudósítottak az élményeikről. 1993 őszén kétrészes cikkben számolt be a lap egy háromnapos szlovákiai kirándulásról Krasznahorka büszke vára címmel. A nemzeti ünnepen évek óta láthatóak a Magyar Televízió műsorában a lendvai eseményekről szóló tudósítások. Göntér János leveleiből tudom, hogy rendszeresen megünneplik Lendván nemcsak a március 15-ét, hanem augusztus 20-át is: „19-én este ismét megtartottuk Szent István király ünnepét. A várban nagyon szép számban jöttünk össze (60–80 fő). Itt volt a magyar nagykövet... és... a mi magyarországi nagykövetünk is... Voltak még... Magyarországról és innen a Muravidékről is... Az ünnepség után vendégül láttak bennünket... (egri bikavér, tokaji aszú) kinek mennyi jól esett, de csak lábon állva! Így evett a nagykövet úr is velünk, ő szólított fel bennünk a traktára. Ez egy kis pénzébe került Szent Istvánnak, de bírja, hiszen király!... Most 3 alkalommal „Vár-estek" lesznek: a Zalaegerszegi Táncegyüttes, a Pécsi Nemzeti Színház és a Kaláka-együttes fognak vendégszerepelni. Én is vettem bérletet, már csak öntudatból is."

Az 1994 szeptemberi lendvai utazásom alkalmával volt szerencsém megismerkedni Varga Sándorral is, aki az előző évben megjelent, A Lendva-hegyi borterme lés című néprajzi-történeti munkáját dedikálta nekem, amely a Muravidéki Magyar Nemzetiségi Önigazgatási Közösség megbízásából a Hazánk Könyvkiadó Kft. (Győr) gondozásában jelent meg. Izléses címlapján ugyanolyan főfás szőlőprés, mint amilyen a valóságban is látható a Sághegyi Múzeumban. Útravaló című előszavában a következőket írja Göncz László: „Lendva-vidék lakossága apáról fiúra kötődik a Lendva-hegyhez, a szőlőhöz, a borhoz. Magyarok, szlovének és más nemzetek fiai egyaránt. A tájhoz való kötődésnek itt is több szála van, egyik mindenképpen a szőlőhegy". Varga Sándor így kezdi könyvét: „A Szlovén Köztársaság északkeleti részén őslakos magyar nemzetiség a szlovén–magyar határ mentén áll. (E szó helyesen valószínűleg „él". – MT). Szűkebb értelemben véve ezt a területet Muravidéknek nevezzük. Az első világháború előtt ez Magyarországhoz tartozott. A szlovéniai magyarok többségükben Lendva környékén élnek a volt Lendvai (Alsólendvai) járásban. A szőlőhegyek összefüggő területen vannak Hosszúfalutól Pincéig... Ezt a területet nevezzük mi Lendva-hegynek, annak ellenére, hogy öt falu határában fekszik..." Ő, Varga Sándor volt az, aki tavaly ősszel, itt nálunk a Kresznerics Könyvtárban tartotta az egyik előadást a hegyközségek jelenéről és jövőjéről.

Érdekes dolog az is, amit Lendva határközelsége okán tapasztalhattam. Az említett zágrábi utazásra nagyon korán hajnalban, még sötétben indultunk. Gyalog igyekeztünk a vasútállomásra, amikor a kihalt utcán mellénk kanyarodott egy rendőrautó és igazoltattak bennünket. Természetesen csak addig tartott a procedúra, míg János bácsi igazolta magát, és a hivatalos szlovén nyelven közölte velük, hogy az ő vendége vagyok, és a hajnali csáktornyai vonattal éppen Zágrábba indulunk. Azért említem meg ezt a jelentéktelennek tűnő mozzanatot, mert alighogy felszálltunk a vonatra, az álmos emberek közt feltűnt a horvát határőr, hiszen a lendvai állomást elhagyva mintegy 4 kilométer után következik a Mura hídja, és a folyó a határ, a Szlovén és a Horvát Köztársaság közt. A következő vasútállomás, Muraszerdahely már Horvátország. Tehát alig lépjük át a határt Rédicsnél, országúton 6–7 kilométer a Lendva-hegy tövében megbúvó kisváros, és újabb 5-6 kilométer az országúton vagy vasúton déli irányban a szlovén–horvát határ. Ha az úton közlekedő nem Horvátország felé veszi irányát, hanem például a szlovén fővárosba, nyugat felé igyekszik, akkor is át kell hajtania e szép kisvároson, Lendván. Forgalmas időszakokban szinte fuldoklik az ember a kipufogógázban a főutcán, kamionok és személykocsik végtelennek tűnő sora közt gyakran keresni kell az alkalmas pillanatot, hogy mikor lehet az utca túloldalára jutni!

Kedves öreg barátom egy napon a szülőfalujába, Dobrónakra is elkalauzolt. Régi Zala-vármegyei nagyfalu, főleg a mezőgazdaságból élők lakják. Felmentünk gyönyörű temploma tornyába, gyönyörködni a Muravidékben. A faluhoz jelentős hegyközség tartozik. Tettünk egy utat az öreg pincéhez is. Míg Lendva-hegy lankáin 99 százalékban kordonos szőlőművelést láttam, addig a dobrónaki hegyen akkor még sok volt a gyalogtőke. Az öreg pince mellett épült már az új, a fiataloké. Ebben kisebb teret kapott az a rész, amely a mi fogalmaink szerint pincét és szőlőfeldolgozásra alkalmas helyiséget jelent, jobban a nyaraló jelleg látszott a készülő házon. (Azóta egyre több hozzá hasonlót láttam ott és Lendva-hegyen is.) Felsétáltunk a dombtetőre, ahonnan látható volt a néhány kilométerre északra húzódó dombvonulat, amely valamikor Vas és Zala vármegyék közt jelentette a „határt". Oda is átvitt bennünk egy kis kerülővel a jó öreg Zastava és a Szent Vid kápolna közelében, csodaszép környezetben egy tóvá duzzasztott patakra leltünk, amely a környékbeliek kedvelt kiránduló és horgászhelye. Amolyan Szajki-tavakhoz hasonló...

Másnap hétvége következett, szeptember 17-e, Lendván ekkor tartották a szüreti napot, rendezvények egész sorával. Sajnos az időjárás közbeszólt, szinte egész napon esett az eső és nagyon lehűlt a levegő, kora délután is alig érte el a 12 fokot. Emiatt másnap a várt élmények nélkül tértem haza. Nagyon szerettem volna az Alsósági Szüreti Napok eseményeivel összehasonlítani az ottaniakat és hazahozni jó tapasztalatokat, de az említettek miatt ez elmaradt. Akkor még nem sejtettem, hogy csak újabb két év múlva látom viszont Lendvát.

Mihók Tamás

3526

Százéves vasútvonal

Az első hazai gőzüzemű vasútvonal megnyitására – 1846, Pest–Vácz – emlékezve ünnepelte az idén fennállásának 150. évfordulóját a magyar vasút. Millecentenáriumunk évében több vasútvonalon is tartanak megemlékezéseket kerek évfordulók kapcsán. Celldömölk vasútállomása és a Győr–Pápa – Kis-Czell – Sárvár – Szombathely útvonalon épült vasút október 1-jén lesz 125 éves. A vasútvonalból kiágazó – eredetileg Pápa–Csorna Helyiérdekű Vasútnak nevezett – vicinális vonal augusztus 1-jén volt száz éves. E napon ünnepi különvonat indult Csorna állomásról Pápára.

A vonat útja közben Szany–Rábaszentandrás állomáson ünnepség keretében emlékeztek meg a százéves vasútvonalról. Az állomásépület falán az évfordulóra utaló emléktáblát avattak és átadták az elkészült peront. Ünnepi beszédet mondott **Tóth Károly,** Szany polgármestere. Ezt követően a vasútvonal 100 évének történetét ismertette **Pammer László** vasúttörténész, aki városunkban 1955-től 1972-ig volt az Építési Főnökség vezető mérnöke.

A különvonat Pápára érkezése után is ünnepség keretében adták át az ott megépült utasperont. A százéves vasútvonalon a vonattovábbítási feladatokat a Celldömölki Vontatási Főnökség pápai kirendeltsége látja el. Eredeti nevén ez a Pápai Fűtőházi Kirendeltség napra egyidős a vasútvonallal.

mita

Pammer László történelmi visszaemlékezése

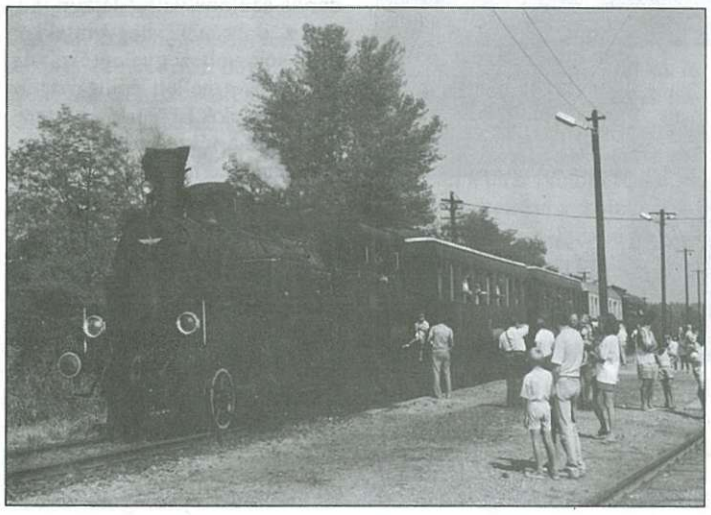

Az ünnepi különvonat

Tóth Károly polgármester átadja az utasperont

3527

Sághegyi szüret '96

Képzőművészeti pályázat

A Celldömölki Kresznerics Ferenc Könyvtár a Sághegyi szüreti napok alkalmából a millecentenárium jegyében képzőművészeti pályázatot hirdet gyerekeknek.

Pályaműved, alkotásod témáját a következő feladatokból választhatod ki:

1. Készíts *iniciálét* vagy *kódexlapot* ahhoz a történethez, amely Lengyel Dénes: Régi magyar mondák vagy Komjáthy István: Mondák könyve c. kötetében leginkább felkeltette érdeklődésedet!
2. Készíts *illusztrációt* egy mondához, amelyet az itt felsorolt könyvek egyikében olvastál: Balogh Béni: Omló bástyákon hulló csillagok, Benedek Elek: Honszerző Árpád, Benedek Elek: Magyarok története, Komjáthy István: Mondák könyve, Lengyel Dénes: Magyar mondák a török világból és a kuruc korból, Szombathy Viktor: Száll a rege várról várra.
3. Válassz ki a „Hét évszázad magyar versei" vagy a „Rendületlenül" című antológiából egy költeményt, és készíts hozzá *illusztrációt!*

Pályázati feltételek:

– Részt vehet minden általános iskolai és gimnáziumi tanuló 10-től 14 éves korig.

– *Egyéni alkotások* (nem a könyvekből kimásolt illusztrációk) beküldését várjuk!

– Egy-egy tanuló 3 db művet küldhet be.

A pályamunka technikája:

– grafika (ceruza, toll, tus stb.)

– festő technika (akvarell, tempera, pasztell stb.)

A kép mérete: 35 cm x 50 cm vagy 50 cm x 70 cm (paszpartuval)

Az alkotás hátlapjára a következő adatokat felírni szíveskedjetek: név, iskola, osztály, a történet vagy vers címe.

Beküldési határidő: 1996. szeptember 16. Cím: Kresznerics Ferenc Könyvtár gyermekkönyvtára, Celldömölk, Dr. Géfin tér 1. Pf.: 40. 9501

A legszebb pályaművek alkotói könyvjutalmat kapnak.

Az eredményhirdetés és díjkiosztás *1996. szeptember 20-án,* pénteken 15 órakor lesz a könyvtárban, amely alkalomból megnyitjuk a zsűri által kiválasztott pályaművekből rendezett kiállítást is.

Az Új Kemenesalja hirdetési tarifái:

– egész oldal	15 000 forint
– fél oldal	8 000 forint
– negyed oldal	5 000 forint
– nyolcad oldal	3 500 forint
– tizenketted oldal	1 800 forint
– apróhirdetés	500 forint
– első oldalon megjelenő szalaghirdetés (190 × 25 mm) kék színnyomással	4 500 forint

A hirdetési díjakat 25 százalék áfa terheli.

A többször, azonos szöveggel hirdetők megjelenésenként

5 százalék kedvezményt kapnak.

Lapunk megbízott, hivatalos hirdetésszervezője **Nagy Antal** Celldömölk, Mikes Kelemen utca 31. szám alatti lakos, a polgármesteri hivatal műszaki osztályának ügyintézője.

NE FELEDJE:
ÚJ KEMENESALJA KÉTHETENTE!

3528

Mit kell tudni a számlalevélről?

A posta annak érdekében, hogy minél jobban megfeleljen az ügyfelek elvárásainak, bővítette küldeménykínálatát és létrehozta az úgynevezett számlalevél-küldeménycsoportot. Ez a kedvezményes szolgáltatás a postával szerződéses kapcsolatban álló minden olyan ügyfél számára alkalmas, akik rendszeresen nagyobb mennyiségű számlát állítanak elő (pl. díjbeszedők, telefontársaságok, bankok, biztosítók stb.)

A számlalevél valójában szabványméretű borítékban elhelyezett, nem magánügyfél által, különszolgáltatás nélkül, minimálisan 10 000 db mennyiségben feladott levél, amely számlát (számlakivonatot), vagy nyugtát és befizetési lapot (lapokat) tartalmaz, és súlya legfeljebb 30 g.

A posta szerződést köt a számlalevél-feladókkal, így biztosítva részükre a kedvezményes feladási díjat. A kedvezményes díjak a következők:

– 10 000 db-tól 100 000 db-ig terjedő havi feladási mennyiség esetén a helyi küldemények feladási díja 14 Ft/db, a távolsági küldeményeké 19 Ft/db.

– a 100 000 db feletti havi mennyiségű küldemények helyi feladási díja 13 Ft/db, a távolságiaké 17 Ft/db.

További előnyei is vannak a postai rendszerbe történő belépésnek, a számlalevél alkalmazásának:

– egyrészt a posta garanciát vállal a személyes jellegű adatok lezárt borítékban való továbbítására,

– másrészt a feladó saját tevékenységére vonatkozó közleményt, reklámot szerepeltethet a számlalevél szabad területein.

Ügyfeleink a Soproni Postaigazgatóság (Győr-Moson-Sopron, Vas és Veszprém megye területe) bármely postáján igénybe vehetik a szolgáltatást.

VAS MEGYE ÉS SZOMBATHELY VÁROS REGIONÁLIS VÁLLALKOZÁSFEJLESZTÉSI ALAPÍTVÁNYA **VÁLLALKOZÓI KÖZPONTJA** továbbra is várja azon kedves Ügyfeleit, akik már vállalkozók, vállalkozni szeretnének, vagy pedig érdeklődnek a vállalkozások valamely területe iránt.

A VÁLLALKOZÓI KÖZPONT szaktanácsadói hálózatában működő tanácsadók több mint 20 területen (csak a legfontosabbak: adó, jog, könyvelés, kereskedelem, fordítás-tolmácsolás stb.) állnak a **VÁLLALKOZÓI KÖZPONT** Ügyfelei rendelkezésére.

Amennyiben igényli az általunk nyújtott tanácsadást, úgy a következő címeken érdeklődhet személyesen vagy telefonon:

VÁLLALKOZÓI KÖZPONT
9700 Szombathely, Petőfi S. u. 1/B
Tel.: 94/326-048

valamint a
CELLDÖMÖLKI PARTNERIRODÁBAN:
POLGÁRMESTERI HIVATAL
Szűcs Andrea
9500 Celldömölk,
Szentháromság tér 1.
Tel.: 06/60/376-202/38. m.

FIGYELEM!

Autópiacot rendezünk a KORONA ABC előtt lévő piactéren minden páros hét szombatján.

VÁRJUK ÉRDEKLŐDÉSÜKET.

Polgármesteri Hivatal, Celldömölk

Rendelje meg lakására az Új Kemenesalját!

ELŐFIZETŐI MEGRENDELŐLAP

Ezennel megrendelem az Új Kemenesalja című lapot, amelynek előfizetési díja

☐ egész évre	600 forint,
☐ fél évre	300 forint,
☐ negyedévre	150 forint.

Kérjük, az előfizetés időtartamát jelölje X-szel!

Név: .....

Címe: .....

Dátum: ..... Aláírás: .....

A megrendelőlapot a celldömölki postahivatalba kérjük eljuttatni. Az előfizetésről ott adnak további tájékoztatást.

3529

Celldömölk Város Önkormányzatának 29/1996. (VIII. 28.) sz. rendelete

az intézményekben a nem ellátotti kör részére biztosított élelmezés térítési díjairól

Celldömölk Város Önkormányzata a 4/1985. (I. 19.) PM. sz. rendelet hatályon kívül helyezése miatt a kialakult helyzetre tekintettel az alábbiakban szabályozza intézményeinél a nem ellátottak által igénybe vett étkezés térítési díját.

1. §

A rendelet hatálya kiterjed Celldömölk Város Önkormányzatának azon intézményeire, amelyek saját konyhával rendelkeznek.

2. §

(1) Kötelező étkezőnek minősülnek azok a dolgozók, akik az étel előállításával foglalkoznak és az ellátottak étkeztetésében közvetlenül részt vesznek.

(2) A kötelezően étkezők körét az intézmény vezetője az intézmény Szervezeti és Működési Szabályzatában rögzíti.

(3) A kötelezően étkezők térítési díja a mindenkori nyersanyagköltség 63%-a.

3. §

A nyersanyagköltség 100%-át térítik az intézménynél munkaviszonyban, közalkalmazotti jogviszonyban álló munkavállalók, szülési szabadságon lévők, gyermekgondozási díjon, gyermekgondozási segélyen lévők.

4. §

(1) Ha a konyha működési engedélyében rögzített teljesítőképessége – a saját ellátottak, illetve alkalmazottak étkeztetésének hátránya nélkül – lehetővé teszi – indokolt esetben az intézmény vezetője más szerv, intézmény, más személyek (családtag, nyugdíjas) számára is engedélyezheti az étkezés igénybevételét.

(2) A konyha szabad kapacitásának kihasználásánál elsőbbséget kell kapniuk az intézmény, illetve egyéb költségvetési intézmény nyugdíjasainak.

(3) A szerv vezetője engedélyezheti, hogy az ételt a konyháról elszállíthassák, az elszállítandó étel mennyiségét a belső ellenőrzés keretében az intézmény vezetőjének, illetve megbízottjának ellenőrizni kell.

(4) A költségvetési intézmények nyugdíjasait a rezsiköltségek 50%-áig az intézményvezető kedvezményben részesítheti.

(5) Minden egyéb, az intézménynél étkező köteles a nyersanyagköltséget és legalább a teljes rezsiköltséget megtéríteni.

5. §

Ez a rendelet 1996. szeptember 1-jén lép hatályba.

Celldömölk, 1996. augusztus 28.

Baranyai Attiláné dr. jegyző — **Makkos István** polgármester

3530

Celldömölk Város Önkormányzatának 28/1996. (VIII. 28.) sz. rendelete

a szociális igazgatásról és szociális ellátásokról szóló, többszörösen módosított 16/1993. (VI. 2.) sz. rendelet módosításáról

A képviselő-testület a szociális igazgatásról és szociális ellátásokról szóló rendeletét az alábbiak szerint módosítja.

1. §

A rendelet 9. §-a az alábbi 9/C §-sal egészül ki:

9/C § Gyógyszerkiadásainak mérséklésére – egyedi elbírálással – méltányossági alapon átmeneti segély adható azon személy, illetve családok támogatására is, ahol a személy, ill. egyes családtagok eseti gyógyszerköltsége a család összjövedelmének 10%-át meghaladja és közgyógyellátási igazolványra nem jogosult.

2. §

A rendelet 15. § (2) bekezdése helyébe az alábbi rendelkezés lép:

15. § (2) bek.: Szociális rászorultnak kell tekinteni azt, akinek családjában az egy főre jutó jövedelem a havi gyógyszerköltség, gyógyászati segédeszköz költségének levonása után nem haladja meg a mindenkori öregségi nyugdíj legkisebb összegének 125%-át, egyedülállók esetén a 150%-át, feltéve, ha a közgyógyellátási igazolványra kiváltható gyógyszerköltsége egész évre a mindenkori öregségi nyugdíj legkisebb összegének 75%-át meghaladja.

3. §

Ezen rendelet kihirdetése napján lép hatályba, rendelkezéseit a folyamatban lévő ügyekben is alkalmazni kell.

Celldömölk, 1996. augusztus 28.

Baranyai Attiláné dr. jegyző — **Makkos István** polgármester

3531

Celldömölk Város Önkormányzatának 30/1996. (VIII. 28.) sz. rendelete

a temetőkről és a temetkezések rendjéről szóló 25/1995. (VI. 21.) sz. rendeletének módosításáról

1. §

A rendelet 5. § (4) bekezdése az alábbiak szerint módosul: Urnakriptába 4 urna, felnőtt sírhelybe 6, gyermeksírhelybe 2 urna is elhelyezhető, ismételt díjfizetés ellenében.

2. §

A rendelet 2. sz. mellékletének a), b), c) pontjai az alábbiak szerint változnak:

Sírhelyárak (Az összegek az Áfát is tartalmazzák)

a) sírhely (25 évre)	
– egyes sírhely	2 000 Ft
– kettes sírhely	3 300 Ft
– hármas sírhely	4 000 Ft
– gyermek sírhely	650 Ft
b) sírbolt (60 évre)	
– kettes sírbolt	13 000 Ft
– négyes sírbolt	26 000 Ft
c) urnakripta (10 évre)	1 300 Ft
d) kolumbárium (10 évre)	650 Ft

3. §

Ez a rendelet kihirdetése napján lép hatályba.

Celldömölk, 1996. augusztus 28.

Baranyai Attiláné dr. jegyző — **Makkos István** polgármester

3532

A celldömölki szennyvízcsatorna-építésről

Tisztelettel **tájékoztatjuk** a szennyvízcsatorna-hálózat építésével érintett lakosságot, hogy a Polgármesteri Hivatalban közzétett és helyszínrajzon feltüntetett utcákban a szervezés még folyamatban van.

Az építés még ebben az évben a hároméves programnak megfelelően megkezdődik. Hogy melyik utcákban indul az építés, az függ az egyes szennyvízgyűjtőkre adott árajánlatoktól, a társulat minél előbbi létrehozásától és nem utolsó sorban a lakossági aktivitástól. A kivitelezők kiválasztása szeptember végén megtörténik. A költségek pontosítása és a közműtársulat megalakítása végett szükséges tudni, hogy utcánként a lakosság milyen arányban vesz részt a teherviselésben. Ezért kérjük a szennyvízcsatorna-hálózat építésével érintett **Tisztelt Lakosságot,** hogy aki még nem adta le szándéknyilatkozatát, vagy még gondolkodik a csatlakozáson, az **szeptember 15-ig** döntsön a társulathoz való csatlakozásról és szándékát ezen dátumig a Polgármesteri Hivatal Műszaki Osztályára bejelenteni szíveskedjen.

Tisztelettel:

Makkos István polgármester

✧ *SPORT* ✧ eredmények – események ✧ *SPORT* ✧

3533

A megyei II. osztályú labdarúgó-bajnokság sárvári csoportjában szereplő kemenesaljai csapatok sorsolása:

Szeptember 15. 15.00: Ostffyasszonyfa–Jánosháza, Hegyhát–Kemenesmagasi, Szergény–Nagysimonyi

Szeptember 22. 15.00: Kemenesmagasi–Ostffyasszonyfa, Gérce/Vásárosmiske–Szergény, Jánosháza–Hegyfalu, Jákfa–Nagysimonyi

Szeptember 29. 15.00: Szergény–Jákfa, Nagysimonyi–Szeleste, Ostffyasszonyfa–Pecöl, Rábapaty–Jánosháza, Hegyfalu–Kemenesmagasi

Október 06. 15.00: Gérce/Vásárosmiske–Ostffyasszonyfa, Kemenesmagasi–Rábapaty, Bő–Nagysimonyi, Jánosháza–Kőrismenti

Október 13. 14.00: Ostffyasszonyfa–Hegyhát, Nagysimonyi–Jánosháza, Szergény–Szeleste, Kőrismenti–Kemenesmagasi

Október 20. 14.00: Kemenesmagasi–Nagysimonyi, Ostffyasszonyfa–Szergény, Jánosháza–Jákfa

Október 27. 14.00: Hegyfalu–Ostffyasszonyfa, Szeleste–Jánosháza, Jákfa–Kemenesmagasi, Nagysimonyi–Pecöl, Szergény–Bő

November 03. 13.00: Gérce/Vásárosmiske–Nagysimonyi, Ostffyasszonyfa–Rábapaty, Jánosháza–Bő, Hegyfalu–Szergény, Kemenesmagasi–Szeleste

November 10. 13.00: Kőrismenti–Ostffyasszonyfa, Nagysimonyi–Hegyhát, Bő–Kemenesmagasi, Szergény–Jánosháza.

A körzeti bajnokság őszi sorsolása

Szeptember 15. 15.00: Sitke–Boba, Izsákfa–Kenyeri, Mersevát–Alsóság, Simaság–Csönge, Nemeskocs–Egyházashetye

Szeptember 22. 15.00: Boba–Csénye, Kenyeri–Sitke, Csönge–Mersevát, Alsóság–Izsákfa, Egyházashetye–Simaság

Szeptember 29. 15.00: Simaság–Nemeskocs, Csénye–Kenyeri, Sitke–Alsóság, Izsákfa–Csönge, Mersevát–Egyházashetye

Október 06. 15.00: Csönge–Sitke, Alsóság–Csénye, Kenyeri–Boba, Nemeskocs–Mersevát, Egyházashetye–Izsákfa

Október 13. 15.00: Mersevát–Simaság, Boba–Alsóság, Csénye–Csönge, Sitke–Egyházashetye, Izsákfa–Nemeskocs

Október 20. 14.00: Csönge–Boba, Egyházashetye–Csénye, Alsóság–Kenyeri, Simaság–Izsákfa, Nemeskocs–Sitke

Október 27. 14.00: Izsákfa–Mersevát, Kenyeri–Csönge, Boba–Egyházashetye, Csénye–Nemeskocs

November 03. 13.00: Csönge–Alsóság, Mersevát–Sitke, Egyházashetye–Kenyeri, Nemeskocs–Boba

3534

Asztalitenisz

NB II. férfi Barna-csoport őszi sorsolása

Szeptember 14. CVSE-Mávépcell–Linde-Aladdin (elhalasztva)
Szeptember 21. ALFADAT SE–CVSE-Mávépcell
Október 19. CVSE-Mávépcell–Kanizsa Sörgyár
Október 26. Dombóvár–CVSE-Mávépcell
November 02. Kaucsuk SE–CVSE-Mávépcell 15.00
November 16. CVSE-Mávépcell–Fejérvíz SK
November 23. Csanádi Á. KSI II.–CVSE-Mávépcell
December 07. CVSE-Mávépcell–Széchenyi FSC

A külön időponttal jelzett mérkőzés kivételével a találkozók 11 órakor kezdődnek.

NB III férfi Kehrling-csoport őszi sorsolása

Szeptember 12. Bük–Celldömölk II. 11.00
Szeptember 21. Celldömölk II.–Kanizsa II. 11.00
Szeptember 28. VASÉP–Celldömölk II. 11.00
Október 19. Celldömölk II.–Vertikál 15.00
Október 26. Peremarton–Celldömölk II. 11.00
November 02. Várpalota–Celldömölk II. 11.00
November 09. Zalaegerszeg–Celldömölk II. 11.00
November 16. Celldömölk II.–Mosonmagyaróvár 15.00
November 23. Celldömölk–Pápa 15.00
December 07. Celldömölk II.–Sümeg 15.00

KÖNYVVEZETÉS

- **Fordítás, tolmácsközvetítés.**
- **Hagyatékok, műtárgyak, ékszerek értékbecslése, értékesítési tanácsadás.**

UNIMARKETING KFT.
9700 Szombathely, Rumi út 47.
Tel./Fax: 94/322-797 • Tel.: 06/30/567-059

APRÓHIRDETÉS

Celldömölkön, a város központjában 5 szobás, 310 m² alapterületű lakóház, hátsó kiszolgáló épülettel (79 m²), udvarral 780 m² és hozzá csatlakozó telekkel (1420 m²) eladó. Érdeklődni lehet személyesen a Római Katolikus Plébániai Hivatalban munkanapokon de. 9–12 óráig. Benne kereskedelmi, illetve vendéglátói egység kialakítható.

3535

Felhívás

A Kemenesaljai Művelődési Központ értesíti az érdeklődőket, hogy szeptember 21-én délelőtt 9 órától utcai kosárlabda (street ball) tornát szervez.

A csapatok jelentkezését 18-áig várják a KMK 11-es irodájában. Nevezési díj: 1000 forint csapatonként. A legjobbak tárgyjutalmakat kapnak.

3536

Szeptemberi moziműsor

Az előadások kezdete: szerdán, csütörtökön és vasárnap 18, pénteken és szombaton 17 és 19 óra. Helyárak: 120 és 150 forint.

11–15. Tűz a víz alá!
13–14. este Közönséges bűnözők
18–19. Tiszta románc
20–22. Majomparádé
25.–okt. 2. Pajzs a résen
27–28. este Még zöldebb a szomszéd nője

KO HANGLEMEZBOLT
Celldömölk, Sági u. 16.

CD-k, kazetták nagy választékban.

AKCIÓ!
Műsoros kazetták: 299 Ft.
Gyermek- és ifjúsági könyvek: –10%.

NÉZZEN BE HOZZÁNK, MEGÉRI!

MÁRVÁNY
MUNKARUHA, CSEMPE, JÁRÓLAP KISKERESKEDÉS
Celld., Mikes K. u. 27.

Munkaruhák, munkavédelmi cipők.

Csempék, járólapok széles választéka.

Fürdőszoba-berendezések, szaniterek, csaptelepek, fugázóanyagok, csempe-, járólapragasztók.

Szeretettel várjuk

✧ *SPORT* ✧ eredmények – események ✧ *SPORT* ✧

3537

Tucatnyi minősített sportoló a Shotokan Karate Clubnál

Sikeresen fejeződött be június végén a celldömölki Shotokan Karate Club első edzőtábora a Balaton partján. A táborban megjelent 18 tag közül tizenöten eredményes vizsgát tettek, így a klub sportolói között már 3 zöld öves (6 kyu-s), 3 narancssárga öves (7 kyu-s), 2 sárga öves (8 kyu-s) és 2 9 kyu-s (egy övvizsgával rendelkező) tag gyakorolja a harcművészet e tradicionális ágát. Az edzőtábor nem csupán helyi szintű volt, hanem részt vettek rajta Vas megye többi Shotokan Clubjának (Körmend, Répcelak, Szombathely) tagjai is, akik a felkészülés végén házibajnokság keretében mérhették össze tudásukat a celliekkel. Az elért eredmények alapján a klub tagjai közül hárman jogot szereztek kisebb gyermekcsoportok technikai felkészítésére.

A Gáyer Gyula Általános Iskola lehetőséget adott a klubnak, hogy a tornatermében az iskola tanulóinak heti egy alkalommal felkészítő edzést tartsanak. A foglalkozások a tanévvel egyidőben kezdődnek. Jelentkezni az edzéseken lehet, amelyeknek időpontját az iskolában közlik a tanulókkal. A felkészítő foglalkozások a Gáyer Iskola tanulóinak ingyenesek.

A Shotokan Karate Club megállapodást kötött a Berzsenyi Dániel Gimnáziummal, amely szeirnt az intézmény az alagsori pincehelyiségei közül egyet a rendelkezésükre bocsát annak ellenében, hogy az egyesület felújítja azt. Így lehetőség nyílik arra, hogy a 12 év alatti gyermekek heti egy alkalommal külön gyakorolják a shotokan karate művészetét. Ez a kiscsoportos foglalkozás előreláthatólag októbertől indul.

A klub várja mindazok jelentkezését, akik el szeretnék sajátítani a távolkeleti harcművészetek e formáját vagy csak testedzés céljából választják ezt a sportot. Az edzések kedden a Gáyer iskolában, pénteken a Berzsenyi Dániel Gimnázium tornatermében fél hatkor kezdődnek.

A Shotokan Karate Club elnöksége köszönetét nyilvánítja az edzőtábor lebonyolításához nyújtott segítségéért Bedy Zsolt vállalkozónak.

-tht

3538

Megyei labdarúgó-bajnokság

CVSE-Antók Nyomda–Távközlés 4:0 (1:0)

Celldömölk, 1000 néző. CVSE: Nagy Z. – Nagy A., Horváth I., Huszár, Varga N. – Horváth T., Bognár Z., Varga G. (Molnár T.), Szabó – Balhási (Gyurák), Vidos (Mészáros). Góllövők: Balhási, Horváth T., Molnár T., Bognár (11-esből).

A hazai csapat gyorsan vezetést szerzett, de a kapu elé tömörülő vendégek sündisznó-állását ritkán sikerült feltörnie. A második játékrészben magasabb fokozatba kapcsolt a CVSE és előbb Horváth T. mintegy 20 méterről okosan lőtt a kapu bal oldalába, majd szinte ugyanarról a helyről Molnár T. bombagóljával a jobb felső sarkot pókhálózta ki. A győzelmet a csapat ügyeletes ítéletvégrehajtója, Bognár tette fölényessé büntetőből. A mérkőzés képére jellemző, hogy a hazai kapusnak néhány jó ütemű kifutáson kívül nem akadt védenivalója.

CVSE-Antók Nyomda–Kemenesalja 3:0 (1:0). Celldömölk, 1000 néző. CVSE: Nagy Z. – Nagy A., Horváth I., Huszár, Varga N. – Horváth T. (Gyurák), Bognár Z., Varga G. (Molnár T.), Szabó (Dénes) – Balhási, Vidos. Góllövők: Balhási, Bognár Gyurák. Elmaradt a lassan szokásossá váló vezető gól az első negyedórában, de a félidő közepén Vidos jól eltalált lövése után a kapufáról kipattanó labdát Balhási a hálóba helyezte, folytatva ezzel saját haladó hagyományát, amely szerint minden meccsre jut legalább egy gól... A vönöcki szomszédvár csapata a tisztes vereség reményében érkezett a kemenesaljai házrangadóra, amit a második félidő derekáig tudtak tartani. Ekkor Bognár megszerezte első akciógólját celldömölki színekben, majd a találkozó lefújása előtti utolsó pillanatban a csereként szóhoz jutott Gyurák bizonyította, hogy az előző szezon óta nem vesztette el góllövő cipőjét.

3539

NB II-es férfi kézilabda-bajnokság

MÁV Előre–CVSE-Cellkolor 25:21 (12:10)

Székesfehérvár, 100 néző. Celldömölk: Tamás G. – Fonyó (2), Varga Sz. (1), Sali (5), Kósa (3), Gulyás (1), Tóth R. (7). Csere: Horváth G., Düh, Ludvig, Darabos (1), Pozsonyi, Koronczai (1). A tavalyi második helyezett otthonában végig egyenrangú ellenfél volt a vendégcsapat.

CVSE-Cellkolor–Komáromi AC 18:16 (10:8)

Celldömölk, 200 néző. Celldömölk: Tamás G. – Darabos, Varga Sz. (4), Sali (3), Gulyás, Kósa (3), Tóth R. (6). Csere: Horváth G., Ludvig, Lendvai (2), Düh, Pozsonyi, Koronczai. Az első félidőben gyors indításokkal három góllal elhúzott a hazai csapat, majd megtorpant és védekezési problémák miatt szoros lett a találkozó. Az erősen megfiatalított együttes győzelme a szív és az akarat diadala volt.

Az őszi idény sorsolása

Szeptember 12. 18.30: Ajka–CVSE-Cellkolor
Szeptember 17. 16.30: Győri Széchenyi Főiskola–CVSE-Cellkolor
Szeptember 21. 17.00: CVSE-Cellkolor–Győri Vertikál
Szetpember 28. 11.00: FOTEX II.–CVSE-Cellkolor
Október 06. 11.00: CVSE-Cellkolor–ETO II.
Október 12. 11.00: Várpalotai Unió–CVSE-Cellkolor
Október 19. 17.00: CVSE-Cellkolor–Nitrokémia
Október 26. 17.00: CVSE-Cellkolor–Balatonalmádi
November 02. 17.00: CVSE-Cellkolor–Sopron

A megyei labdarúgó-bajnokság őszi programja

Szeptember 15. 16.00: CVSE-Antók–Csörötnek
Szeptember 22. 15.30: Trika KSE–CVSE-Antók Nyomda
Szeptember 29. 15.30: CVSE-Antók Nyomda–Tanárképző
Október 06. 14.30: Vép–CVSE-Antók Nyomda
Október 13. 14.30: CVSE-Antók Nyomda–Táplán SE
Október 20. 13.30: Uraiújfalu–CVSE-Antók Nyomda
Október 23. 13.30: Sárvári Vasas–CVSE-Antók Nyomda
Október 27. 13.30: CVSE-Antók Nyomda–Csákánydoroszló
November 03. 13.00: Nagyrákos–CVSE-Antók Nyomda
November 10. 13.00: CVSE-Antók Nyomda–Latex Pamut
November 17. 13.00: CVSE-Antók Nyomda–Csepreg
November 24. 13.00: Kőszeg–CVSE-Antók Nyomda

ÚJ KEMENESALJA
CELLDÖMÖLK VÁROS ÖNKORMÁNYZATÁNAK LAPJA

Felelős kiadó: **MAKKOS ISTVÁN** polgármester. ✧ Szerkeszti a szerkesztőbizottság: **Dala József, Horváth Lajos, Káldos Gyula, Molnár Gábor, Nádasdy Lajos, Németh Tibor, Rozmán László, Völgyi László.** Felelős szerkesztő: **BURKON LÁSZLÓ.** Szerkesztőség: Celldömölk, Szentháromság tér 1. ✧ Nyomdai munkák: Szignatúra Kft., Szombathely. Felelős vezető: **BALLA TIBOR.** ISSN 0865-1175