VIII. ÉVFOLYAM, 16. (120.) SZÁM ■ 1996. AUGUSZTUS 29.

Kresznerics Ferenc
Könyvtár
Celldömölk
Dr. Gélin Lajos tér 1.

ÚJ KEMENESALJA

CELLDÖMÖLK VÁROS ÖNKORMÁNYZATÁNAK LAPJA ■ MEGJELENIK KÉTHETENTE ■ ÁRA: 25,50 FORINT

3488

Felavatták a Pannóniaringet

Tizenhét különböző kanyarból és a köztük lévő egyenesekből álló, körbefutó útvonal – ez a Pannóniaring Ostffyasszonyfa közelében. Nem oly rég még semmit sem tudtunk, aztán hirtelen egyre több hírt hallottunk róla, és augusztus 19-én ünnepélyes keretek közt már fel is avatták. Munkatársunk az avatás előtt két nappal járt a pályán és a hozzá tartozó létesítményekben. A versenyek rendezésére is alkalmas pályát a motorosok már korábban használatba vették. Szombaton főleg német szótól volt hangos a boxok környéke: többségében osztrákok és németek rótták a köröket.

A nézők közt találkozhattunk **Vadász Istvánnal**, Ostffyasszonyfa polgármesterével, aki unokájának kedvéért jött ki a motorosok edzésére.

– A Hungaroringgel nem óhajtunk és nem is tudunk konkurálni – mondotta. – Ennek ellenére a fővárosi sajtó nem ujjongott! Szeretnénk, ha a Pannóniaring rendezvényei mind községünknek, mind pedig egész Kemenesaljának hasznára válnának; szeretnénk, ha az egész környék profitálna belőle! Ostffyasszonyfán az idegenforgalom fellendülését várjuk, s nemcsak munkahelyteremtő lehetőségeket látunk. Az önkormányzati bevételek, mint például az iparűzési adó növekedésével számolunk; szó van kemping létesítéséről s más vállalkozásokat is várunk ide. További tervekről inkább akkor beszéljünk, ha már aktuálisak lesznek. Maga a község nem tudja az idegenforgalmi igényeket kielégíteni, Sárvárra és Celldömölkre is számítunk!

Farkas Attilával, a Pannóniaring igazgatójával is sikerült néhány szót váltani:

– A pálya jelentőségét – elsősorban sportszempontból nézve –, a Dunántúl mostoha körülményeit említeném. Nem olcsó a pálya használata, ám akiknek anyagi lehetőségeik megengedik, azok gyakorlással nagyszerű versenyzőkké válhatnak, és idővel a nemzetközi mezőnybe is bekerülhetnek. A Pannóniaring szerepét főleg ebben látom. Kapcsolataink elég jók minden irányba, ám ismerve régiónk pénzügyi helyzetét, a környékbeli útviszonyokban nem remélhetünk gyors javulást, pedig ez nagyon fontos lenne. A hatóság segítségére is számítunk, de tudunk gondjaikról és lehetőségeik határairól is. A gördülékeny együttműködés azonban mindenképpen várható, a jó kapcsolatok nekünk nagyon fontosak!

(Fényképes beszámolónkat a következő számban közöljük.) **mita**

3489

Honfoglalásunkat ünnepeltük

Augusztus 20-án már este hét órakor gyülekeztek Celldömölk polgárai a templom előtti téren, s igyekeztek jó helyet találni maguknak a nyolc órakor kezdődő megemlékezésen. A kissé gyülekező fellegek csak a rendezők idegeit tették próbára, de szerencsére ezúttal elmaradt az égi áldás.

Az ünnepség a szokásos kenyérszenteléssel kezdődött, annak a kenyérnek a megszentelésével, amelyről oly sokat beszélnek, beszélünk, amely oly sokat jelent a magyar ember számára, s amelynek ára lassan politikai kérdéssé válik, s egyre inkább úgy néz ki, hogy mindezek mellett sok honfitársunk mindennapi kenyere kerül veszélybe. **Makkos István** polgármester is elidőzött ünnepi beszédében a kenyér témájánál, majd rátért a honfoglalás méltatására, utalva arra, hogy a többféle elmélet ellenére most már csak az eredmény a fontos, az, hogy ez a nép letelepedett országunkban, hogy számos változást, váltást kellett megérnie, megszenvednie, melyek egyik részét a kényszerűség, másik részét az önkéntesség diktálta. Mindezen sorsfordulók ellenére a magyarság állandósította helyét, s ha most, a rendszervál-

(Folytatás a 2. oldalon)

KO
HANGLEMEZBOLT
Celldömölk, Sági u. 16.
CD-k, kazetták nagy választékban.
AKCIÓ!
Műsoros kazetták: 299 Ft.
Gyermek- és ifjúsági könyvek: –10%.
NÉZZEN BE HOZZÁNK, MEGÉRI!

3490

Ez egy új korszak, nagy kihívás

Átadták az új celli telefonközpontot

Bensőséges, mondhatni családias ünnepség keretében – a részvénytársaság és a város vezetőinek jelenlétében – augusztus 16-án átadták a RábaCom Rt. ügyfélszolgálati irodáját és a telefonközpontot magába foglaló épületet.

Reidar Joergensen vezérigazgató avatóbeszédében a következőket mondta: Jó érzéssel állok itt ma, a RábaCom Rt. celldömölki ügyfélszolgálati irodájának megnyitó ünnepélyén. Egyúttal szeretnék köszönetet mondani mindazoknak, akik hozzájárultak a sikerhez, elsősorban a fővállalkozónkra gondo-

(Folytatás a 2. oldalon)

Honfoglalásunkat ünnepeltük

(Folytatás az 1. oldalról)

tás után nehézségei is vannak, bízik, mert bíznia kell egy szebb jövőben.

Az ünnepi beszéd után a Kemenesalja Néptánccsoport műsora következett. A P' MOBIL együttes egykori legendás produkcióját, a Honfoglalást jelenítették meg a népitáncos alapokon nyugvó színpadi produkcióban, mely a koreográfusok – Ipsics Péter és Ipsics Erzsébet – szándéka szerint igyekezett a rockzenéhez idomulva kitágítani a népitánc kereteit.

Igyekezetüket tagadhatatlanul siker koronázta, mert sehol sem volt disszonáns Vikidál Gyula markáns hangja, s a tehetséges fiatalok művészi színvonalú produkciója. A koreográfusok felkérésére összekötő versek is születtek a zenékhez, melyek egyébként az eredeti produkciónak nem voltak részei. A szerző – Rozmán László – szándéka mindössze annyi volt, hogy átvezető hidakat próbáljon építeni a betétek közé, egyértelművé téve a mű szakaszolását, hiszen az eredeti tagolásban hangsúlyos, külön egységként szerepelt az őshaza, a vándorlások, az új haza, a letelepedés időszaka. A verseket Borovszky Henriette, Szakos Zsuzsanna, Vass Veronika és Busa Gábor tolmácsolták.

Az ezer főt is meghaladó közönség vastapssal jutalmazta a szereplőket, akik ráadással köszönték meg a tetszésnyilvánítást.

Talán az egyedüli árnyékot az vetette az ünnepi estére, hogy az emberek még szívesen maradtak volna, vártak még egy kis kötetlenebb szórakozási lehetőséget, utcai zenét, esetleg egy sörsátrat, de ezúttal sajnos csalódniuk kellett, mert semmi ilyent nem szerveztek számukra. Talán érdemes lett volna... Reméljük azonban, hogy a műsor nyújtotta művészi élmény mindenkit kárpótolt az elmaradt mulatságért, s okkal éreztük sokan, hogy a rendezvény így is méltó volt ezerszáz esztendős múltunkhoz.

Átadták az új celli telefonközpontot

(Folytatás az 1. oldalról)

lok. Itt, ebben az épületben van a központunk is, ahová a celldömölki előfizetőket „bekötöttük", és ahová a sárvári optikai kábel csatlakozik. Innen valósulnak meg a belföldi és nemzetközi hívások, amely most már minden ügyfél számára elérhető. Sok év hagyománya és tapasztalata alapján megbízható és hatékony hálózattal, modern technológiával, termékekkel, szolgáltatásokkal biztosítjuk a magas színvonalat. Folyamatosan figyelemmel kísérjük az új lehetőségeket és termékeket, amelyek elsősorban az ügyfelek érdekeit szolgálják. Ez egy új korszak, nagy kihívás mindannyiunknak. Biztos vagyok benne, hogy az új rendszer hozzájárul a gyors és hatékony üzleti fejlődéshez az egész területen, új üzletek és befektetések alapját fogja képezni. A szalagátvágás és Joergensen úr pohárköszöntője után **Makkos István** polgármester mondott köszönetet a rendszer létrejöttében közreműködőknek. Utalt az elmúlt hónapok nehézségeire, s persze örömét fejezte ki a beruházás sikere miatt, mert – mint hangsúlyozta – az önkormányzat hitelvesztését jelentette volna, ha ez a rendkívül fontos és nagy lakossági igényt kielégítő beruházás meghiúsul. Reményét fejezte ki, hogy a szolgáltatás magas színvonalon és jövedelmezően működik, ez – mint részvényesnek – érdeke az önkormányzatnak is. Ezután a vendégek megtekintették a telefonközpontot, ahol első pillanatra talán meglepő, hogy a korszerű technika milyen kis helyet igényel.

A beruházás rangjához illő néhány perces ünnepség után mindenki tette azt, ami a dolga.

Káldos Gyula Fotó: Hetényi

Magyar Posta

Vállalkozók, cégek figyelmébe ajánljuk !

A Magyar Posta Részvénytársaság Soproni Igazgatósága
címezetlen nyomtatványok
– szórólapok, hírdetési újságok stb. –
felvételére és pontos, megbízható kézbesítésére
az egész ország területére kiterjedő szolgáltatást kínál.

A nagytömegű címezetlen nyomtatványt feladókkal szerződést köt, jelentős **díjkedvezményt** biztosít részükre.

A Postaigazgatóság vállalja
– rövid határidővel és kedvező áron –
nyomtatványok előállítását is,
így **komplex szolgáltatást** kínál ügyfelei részére.

Érdeklődés és bővebb felvilágosítás:
Nagymarosi József termékfelelős
Telefon:
06 60 / 461 215
06 99 / 328 248
06 99 / 313 100 / 2232
Magyar Posta Rt. Soproni Igazgatósága
9400. Sopron, Széchenyi tér 7 - 10. 232 - es szoba

KÖNYVVEZETÉS

- **Fordítás, tolmácsközvetítés.**
- **Hagyatékok, műtárgyak, ékszerek értékbecslése, értékesítési tanácsadás.**

UNIMARKETING KFT.
9700 Szombathely, Rumi út 47.
Tel./Fax: 94/322-797 • Tel.: 06/30/567-059

ÓRIÁSI építőanyag és tüzelő ÁRENGEDMÉNYEK!!

Cement: 350/10	1150 Ft/q
Cement: 350/20	1100 Ft/q
Tüzelő	
Oroszlányi dió	900 Ft/q
Import kocka	840 Ft/q
Konix brikett	1120 Ft/q
PB-gáz 11,5 kg-os	970 Ft/db

20 q feletti rendelésnél további engedmény!!
HÁZHOZ SZÁLLÍTÁST VÁLLALUNK!
Rendelést telefonon is felveszünk.
Tüzelőutalványokat elfogadunk.

Kemenes Ker. Bt. 9500 Celldömölk, Pápai út 18.
Tel.: 06/95/420-595 vagy 06/60/376-027.

3491

A falu napja Kemenesmihályfán

Kemenesmihályfa lakói augusztus 17-én, szombaton reggel színpompás, zenés felvonulásra ébredtek, amikor a falu utcáin végigmeneteltek látványos ruházatukban a sárvári mazsorettek, utánuk pedig hangos zenével a szépszámú fúvószenekar. Ezzel vette kezdetét a második alkalommal megrendezett falunap.

A rendezvénysorozatnak a Minnich-kastély melletti általános iskola udvarán kialakított aszfaltozott sportlétesítmény adott csodálatos természetes környezetet, hátteret. Bizonyára sokan megirigyelnék az országban az iskolát körülvevő gyönyörű területet, amelyet nemcsak az általános iskolások élvezhetnek, hanem ilyen események lebonyolításakor a falu lakói is, és természetesen a környező településekről a rendezvényen megjelent nagyszámú vendégsereg, valamint a községből elszármazottak közül a szülőfalujuk jelene iránt most is érdeklődők tábora.

Az ünnepség a falu polgármesterének megnyitója után a kemenesmagasi citerazenekar és a fúvószenekar közreműködésével folytatódott. A délelőtt folyamán kispályás futballmeccsekre került sor, amelyeken a szomszéd községek csapatai mérték össze tudásukat. Így Ostffyasszonyfa és Kemenessömjén csapatai is szerepeltek. Kemenesmihályfa és Kemenessömjén női csapattal is részt vett a mérkőzéseken. A kemenessömjéniek csapatai vitték el a pálmát. Délután fél kettőkör került sor az általános iskola névadó ünnepére, amelyen **dr. Tömböly Tamás,** a Vas Megyei Közigazgatási Hivatal vezetője tartotta az ünnepi beszédet. Méltatta az iskola névadójának, Bercsényi Miklós kuruc generálisnak az életútját, a hazája iránti elkötelezettségét, s a Rákóczi szabadságharcban vállalt szerepét. Kemenesmihályfa történetébe úgy írta be a nevét, hogy 1706. január 27–28-án részt vett a Kemenesaljai Evangélikus Egyházmegye gyűlésén, melyet ő hívott össze a szolgabírák által. Az esperességi gyűlésen 11 lelkész és 22 tanító fogadott hűséget II. Rákóczi Ferencnek, majd hűségnyilatkozatot tettek a kemenesaljai földesurak is. Bercsényi Miklós kétnapos mihályfai tartózkodása idején a Vidoskuria vendége volt.

Dr. Tömböly Tamás ünnepi beszéde befejezéseként megemlékezett a honfoglalásunk 1100. évfordulójáról, majd leleplezte az általános iskola bejáratánál Bercsényi Miklós márvány emléktábláját, és megkoszorúzta azt. Az emléktáblát a falu lakói és az önkormányzat nevében a polgármester, az általános iskola nevében pedig az iskola igazgatónője koszorúzta meg.

A délután és az este kulturális műsorokkal telt el, amelynek során fellépett a szombathelyi Melódia Együttes Nagy János operaénekes vezetésével. Szerepelt a külsővati kórus, a celldömölki néptánccsoport, majd versenytáncot mutatott be Zseli Péter és Varsányi Vera. Fél hattól pedig budapesti színművészek szereplése következett. Felléptek: Szuhay Balázs, ifj. Latabár Kálmán, Berényi Ottó, Csala Zsuzsa, Lorán Lenke, Győri Szabó József és Menyhárt Marika népdaléneke, valamint zenei kísérőként Fábián János.

A vendégek az éhségüket is csillapíthatták az ízletesen elkészített marhapörkölttel, szomjukat pedig a rendelkezésre álló kitűnő italokkal olthatták. A műsorok szünetében pedig finom süteményekkel kínálták nemcsak a meghívott vendégeket, hanem a nézőközönséget is, ezeket a falu háziasszonyai sütötték. Akik pedig igényelték a további szórakozási lehetőséget is, mulathattak az estétől reggelig tartó bálon, amelyen a zenét az ostffyasszonyfai Buborék Band együttes szolgáltatta.

Ő.D.

Meghívó

Tisztelt Uram!

Ezúton tájékoztatjuk Önt, hogy egyesületünk a SÁRVÁRI SZÜRET rendezvénysorozat keretében 1996. szeptember 14-én másodízben tartunk hagyományteremtő **BORVERSENYT,** amelyre versenyzőként tisztelettel meghívjuk.

RÉSZLETES TUDNIVALÓK

Minden termelő a versenyre szánt borából fajtánként három-három darab 0,71 vagy 11-es üveggel ad le bírálatra. A leadott mennyiségből fajtánként két-két üveg kerül címkézésre, egy pedig számmal lesz ellátva. A számmal azonos borítékban kerül feltüntetésre a termelő neve, a bor évjárata, fajtája és termőhelye. A borok megfelelő hűtéséről gondoskodunk. A bíráló bizottság 3-5 főből áll.

Jelentkezés: a kitöltött jelentkezési lap Gangler Lászlóhoz való eljuttatásával (9600 Sárvár, Bartók 16. Tel./fax: 95/320-703, vagy FONTOS-SHOP 9600 Sárvár, Batthyány u. 19–21. Tel.: 95/320-998).

Határidő: 1996. szeptember 6-a.

A versenyre ajánlott borok leadási helyéről és idejéről, valamint a részletes műsorról a jelentkezőket külön értesítjük!

Vállalkozók Egyesülete, Sárvár

3492

Zarándokhely lett a Kissomlyó magasán

Ünnepre hívta a falut, a hegy szőlősgazdáit, a környék lakóit, az üdülő vendégeit a Borgátai Szőlőhegy Baráti Köre augusztus 18-án délután a hegyi sziklához a honfoglalás 1100. évfordulóján.

A Királykő szomorúságos legendát őriz a régmúltról, IV. Béla királyunk meneküléséről. A hegyiek eddig is történelmi helynek érezték és tartották a sziklát, az egymásra rakódó súlyos tömböket, emlékező ünnepeik színhelye volt már korábban is. Most, e nevezetes évben a közösség úgy érezte, hogy méltóan megjelölve történelmi zarándokhellyé emeli a sziklát és közvetlen környezetét.

Fáradhatatlan kutatója, a legenda éltetője, a hazafiasság helyi apostola, **Vajda Lajos** szervezte, irányította a tennivalókat, hogy az említett napon méltó emlékezés lehessen. Már leírhatjuk, hogy elérte célját, felavatásra került a **Kiss Sándor** szobrászművész által készített, bronzba öntött emléktábla, lezajlott a szép, méltó megemlékezés – nagyszámú közönség jelenlétében. Megható volt látni, ahogy csoportokban közeledtek a hegy magasához, a helyhez, hogy részesei lehessenek az ünnepi pillanatoknak, meghallgassák az emlékezőket. Olyan eseménynek lehettünk részesei, amely méltó a magyar honfoglalás ezeregyszázadik évfordulójához. A két beszéd, amelyet Vajda Lajostól és **Ambrus Lajos** írótól hallottunk, olyan tanulságokat nyújtott át, hogy megőrzésük a mának és jövőnek egyaránt kivételes érték. Vajda Lajos szavaiból: „A tatárveszély idején, 1242 januárjában a tatár horda átkelt a befagyott Dunán és üldözőbe vette IV. Béla királyunkat. A kis csapat királyával együtt Dalmácia felé menekült, ahova előre küldte a családját, az egyházi és állami kincseket a szent koronával együtt. Az elcsigázott sereg – a síkságon átvágva – felnyargalt a Kissomlyó hegy tetejére, hogy egy kicsit pihenjen és a hegy magasából szemmel tartsa a környéket. A királyt szomjúság gyötörte, vizet kért. A vitézek vizet keresve körülnéztek a hegytetőn, ahol egy nagy sziklaoldal mélyedésében rá is leltek a szomjat oltó, hűs vízre. Azóta hívja a nép e sziklát Királykő sziklájának, a tányérszerű mélyedést pedig IV. Béla tányérjának. 750 éve őrizték elődeink e történetet, szájról szájra adták utódaiknak, hogy mi is ápoljuk és a minket követő nemzedékeknek továbbadhassuk."

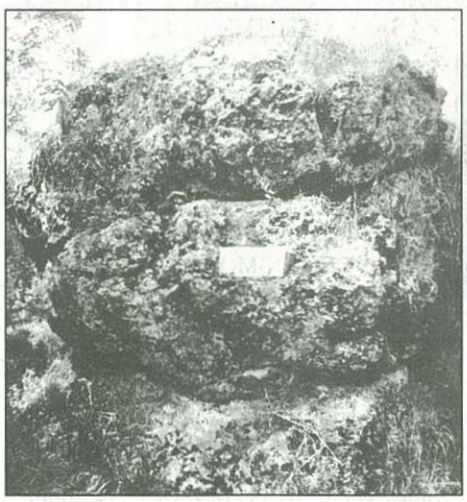

D.J.

3493

Képek, ünnepi csillogásban

A Kemenesaljai Művelődési Központban – méltóan a millecentenárium ünnepi évéhez – augusztus 20-án nyitotta meg **Makkos István,** Celldömölk polgármestere **Nagy István** művésztanár kiállítását. A Nagy István munkásságát jól ismerőket is meglepte az összkép és annak egy-egy olyan darabja a falakon, amelyek most voltak láthatók talán először. Mindig az „anyai jó táj" festőjének ismertük őt, Kemenesalja, Kemeneshát szerelmesének, de most láthattuk igazán, hogy távolabbra is tekintett, útjai messzebbre is elvezettek.

Nehéz vállalni így hirtelenjében az értékelő sorokat, nem is szabad. Vissza kell járni a képekhez, behatóbban áttekinteni a megjelenítést, felfedezve a részleteket, a törekvést, és megpróbálni az alkotó titkaira is rájönni. Most csupán a megnyitó hatásában, a képek felragyogásában villanthatunk fel a benyomásokból. A későbbiekben lehet érdemben szólni, írni az alkotó művészetéről, mélyebb rezdüléseiről, vajúdásaitól a megteremtett világig. Most, amikor megtisztelte az ünnepet, a várost, szóljon ő, a mindig szerény Nagy István, amit röviden megtett Jókai idézésével a kiállítási meghívón: ami gyémánt volt, gyémántnak maradt.

„1927-ben születtem Celldömölkön. A Pécsi Tanárképző Főiskolán rajz–földrajz szakon 1969-ben szereztem diplomát. Tanáraim Kelle Sándor és Horváth János festőművészek voltak. Rendszeresen résztvevője vagyok a Megyei Tavaszi Tárlatoknak. Több alkalommal szerepeltem a Pedagógus Képzőművészek Országos Tárlatán. Festményeimet elsősorban akvarell és olajtechnikával készítem. Az utóbbi tíz évben grafikusként is sokat dolgoztam. Szívesen foglalkozom irodalmi művek illusztrálásával. (Berzsenyi Dániel verseihez készítettem sorozatot, Jókai Mór Fekete Gyémántok című regényéhez pedig akvarell sorozatot. Bibliai illusztrációkat.) E kiállítás anyagának jelentős része az utolsó hét esztendőben készült. Átfogó, összegező képet próbál nyújtani egy realista szemléletű, de a modern művészet maradandó értékeit nem tagadó festő és grafikus munkásságáról."

Ennyi lehetne Nagy István művészetének története? Kedves Látogatók, ha a mostani kiállítás képei előtt elidőznek, bizonyosan sok kiegészítést fűzhetnek az idézett önvallomáshoz. Amikor lapunk hasábjain e rövid írással köszöntjük a művészt, abban a reményben vagyunk, hogy munkássága további éveiben még gyarapítani fogja mindazt, ami előttünk felragyogott 1996. augusztus 20-án.

Dala József

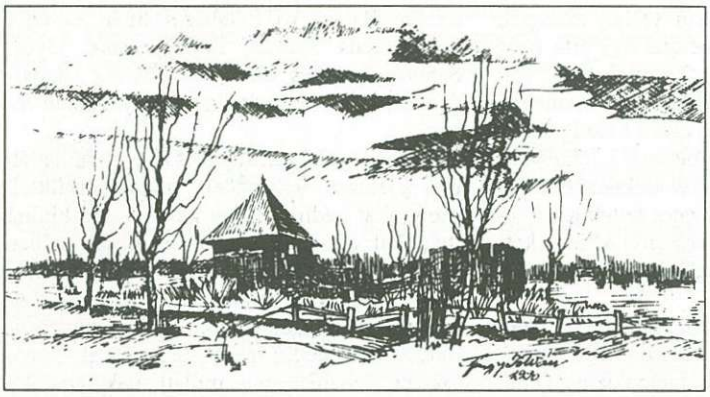

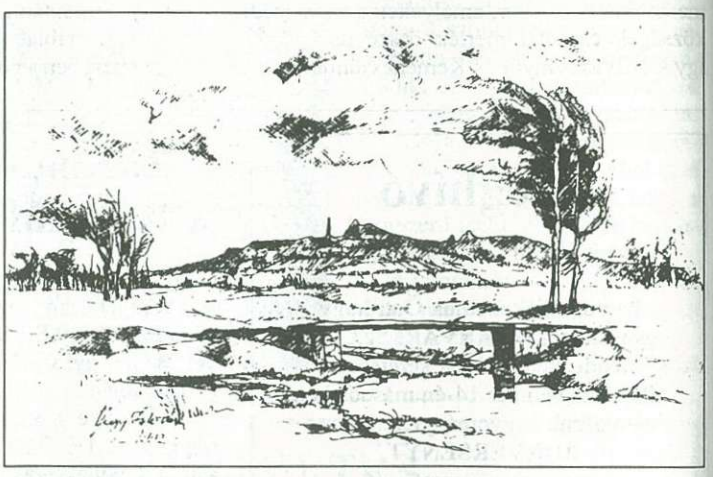

FA-GYULA

FA–GYULA VÁLLALKOZÁS

FAIPARI TERMÉKEK GYÁRTÁSA ÉS FORGALMAZÁSA, FAKITERMELÉS

GERENDA • DESZKA • PALLÓ • TETŐLÉCEK • ASZTALOS ÁRUK • LAMBÉRIA • LÉPCSŐK • BÚTOROK EGYEDI MEGRENDELÉSRE • KERÍTÉS- ÉS KORLÁTELEMEK • AJTÓK, ABLAKOK, KAPUK • LAMINÁLT FORGÁCSLAPOK MINŐSÉGI MÉRETRE SZABÁSSAL • ÉLFÓLIÁZÁS • TŰZIFÁK

TELEP: CELLDÖMÖLK–IZSÁKFA BOKODPUSZTA

ÜZLET: FAÁRU BOLT CELLDÖMÖLK, SÁGI U.

3494

Reformátusok ünnepei

Jubiláris ünnepségekre készül a Celldömölki Református Gyülekezet szeptemberben. Ekkor ünnepli temploma megépítésének és felszentelésének 60. jubileumát, amely a nagyközség képviselő-testületének ingyen ajándékozott olyan telken épült fel, ahol egy megrokkant, vén épületben, ugyancsak rokkant testű és szellemű betegeket ápoltak, s igyekeztek gyógyítani. A csillagos tornyú teplom a Jézussal való találkozás helyét mutatja, mint egykor a betlehemi csillag a napkeleti bölcsek számára. Ahol az áldott orvos, Jézus Krisztus megsebzett szíveket gyógyít, megkeseredett lelkeket vigasztal, a bűnbocsátó irgalom és szeretet örömhírét szólja, s szeretetének melegével öleli át a megrokkant lelkű embert.

A jubileumi ünnep másik, örömre indító hálaadó része: ötven évvel ezelőtt, 1946. november 6-án a Dunántúli Református Egyházkerület közgyűlése jóváhagyta a celldömölki anyaegyházközség megalakulását és véglegesen megerősítette azt. A korábban a pápai anyaegyházközséghez tartozó fiókegyházközség önállósult és **Ólé Sándor** pápai gondozó lelkész december 23-án átadta a gyülekezetet az egyházi törvények szerinti önálló jogkörrel rendelkező, kinevezett helyettes lelkésznek, Nádasdy Lajosnak.

Az ünnepély végleges idejét és a programot a jövő számunkban ismertetjük. Ugyanekkor megjelenik a gyülekezet összefoglaló története is.

N.L.

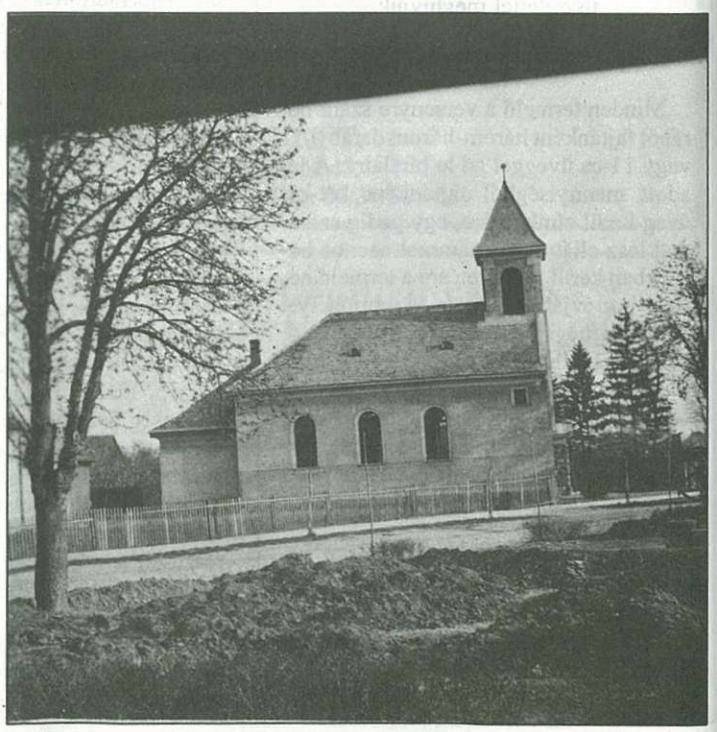

Kemenesaljai községek, polgármesterek

Csönge

3495

Csönge kis falu a Kemenesalján, távol minden forgalmasabb úttól, Celldömölktől 16 kilométerre. Régi okmányok, egyházi anyakönyvek Chenge, Csenge néven említik. Egy 1272-ből származó írás két elpusztult faluról tudósít: OL és CHEP. Az előbbi Csöngének, az utóbbi Mihályfának felel meg. A falu a történelmi idők során sokat szenvedett. A tatár, majd a török is többször feldúlta. 1596-ban a törökök olyan pusztítást végeztek a környéken, hogy a vármegye az egész Kemenesalját kénytelen volt felmenteni az adózás alól. Később még a betyárok is többször „látogatták", ugyanis gyakran tanyáztak a környéken, hisz nekik a cseri erdő jó búvóhelyül szolgált. A falu lakóinak száma 1910-ben 1145, 1930-ban 1100, 1970-ben is még 890, de tizenöt évvel később, 1985-ben már csak 588. A jelenlegi lélekszám 502.

A község polgármestere, **Baranyai Ernő** 1946-ban született Csöngén. Általános iskoláit helyben végezte, majd a Körmendi Mezőgazdasági Technikum következett. Miután tanulmányait befejezte, 1964-től 1983-ig a Sárvári Állami Gazdaságban dolgozott. 1983-ban az Ostffyasszonyfai Közös Tanács elnöke lett. 1990-ben is őt választották a falu első emberének, azóta folyamatosan ő tölti be a polgármesteri tisztet. Egyébként pedig a Szombathelyi Hétforrás Fűszért üzletkötője. Egy leánya van, felesége Csöngén tanít.

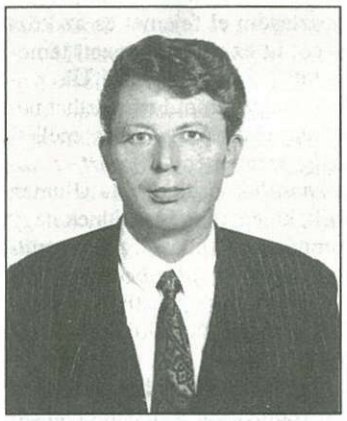

Az alpolgármesteri feladatokat **Somogyi Gyula** látja el. A képviselő-testület tagjai még: **ifj. Babos Zoltán, ifj. Csőre Lajos, Hencz Ernő és Pados Imre.** Jegyző: **Berta Károlyné,** aki lényegében 38 éve tölti be ezt a tisztséget, most készül nyugdíjba. Háziorvos: **dr. Mesterházy Gábor.**

„Akácos országút vezet Ostffyasszonyfáról Csöngére. Itt nyúlik el a falu előttünk szelíd hajlatban bosszan, kanyargósan, egyik felével a Kemeneshátra telepedve, másikkal a Rába síkságára. Hátunk mögött 3 kilométerre Ostffyasszonyfa dimbek-dombok között." – írja Benedek Mihály Egy vasi falu regénye című művében.

Ha Csöngéről esik szó, óhatatlanul eszünkbe jut Weöres Sándor, hisze e falu a költő „szülőhelye", melyet szeretettel emlegetett verseiben is. Szülőházában az elmúlt évben alakított ki emlékszobát a szombathelyi MMIK, s az emlékhelyet a Savaria Turist „üzemelteti". Egy pályázaton nyert összegből az iskolások díszfákból és cserjékből emlékparkot alakítottak ki a neves költő tiszteletére. A községben található nevezetesség még az evangélikus lelkészlakás udvarán álló öreg akácfa, amelynek korát több mint 200 évesre becsülik. Testvérfájának nevezik annak a szarvasi akácfának, amit Tessedik Sámuel honosított meg Amerikából. Ezért is emlegetik Tessedik-akácfaként. Az biztos, hogy ez az ország egyik legöregebb akácfája. Törzsének kerülete megközelíti a négy métert.

A faluban működő iskola Ostffyasszonyfához tartozik, illetve közös fenntartású Csöngével. A 2-3. osztályosok Csöngére járnak Asszonyfáról is, a többiek Asszonyfán tanulnak. Átjárásukat az önkormányzat a buszbérletek megvásárlásával segíti. Beiskolázási segélyként eddig a falu valamennyi tanulójának megvették a tankönyveket. Hogy az idén mire telik, azt még nem tudják pontosan. Az iskoláskorúak száma 40, az önkormányzati fenntartású óvodába 17 gyerek jár, óvónőjük **Harasztovics Sándorné.**

A művelődési ház iskolai és falusi rendezvényeknek ad helyet, és itt vannak a falugyűlések is. A könyvtárat, amelynek vezetője **Rozmán Lászlóné,** főként iskolások látogatják.

Mint városkörnyékünk településein általában, Csöngén is többségében idős emberek élnek. Nekik – a 65 év fölöttieknek – minden évben megrendezik az öregek napját. Ilyenkor megvendégelik őket, az iskolások műsort adnak. A rendezvényt a celli áfész és a sárvári ÁG is támogatja.

A csöngei emberek helyben a már említett sárvári ÁG-ban találnak leginkább munkalehetőséget. Itt 50-60 csöngei dolgozik általában. Van ebben a kis faluban 12 vállalkozó is, s ez a tény nemcsak munkalehetőséget jelent, hanem a falu lakosságának jobb ellátását is segíti. Akik helyben nem találnak munkát, azok Cellbe, Sárvárra, Uraiújfaluba és Kenyeribe járnak dolgozni.

A fiatalok a kultúrotthonban találnak szórakozási lehetőséget. Focicsapatuk a körzeti bajnokságban szerepel váltakozó sikerrel.

Az építkezési kedv Csöngén sem túl nagy, de azért évente épül 1-1 új ház. Az első lakáshoz jutókat egyébként az önkormányzat is segíti 50-től 100 ezer forint vissza nem térítendő segéllyel.

Amikor az eredményekről esik szó, Baranyai Ernő elmondja: olyan szempontból szerencsés helyzetben volt az önkormányzat, hogy a komolyabb beruházások, mint az utak portalanítása, a vízvezeték-rendszer kiépítése, a közvilágítás korszerűsítése, az intézmények felújítása 1985 és 1990 között lényegében megtörtént. Így a rendszerváltáskor nem vitt el pénzt a felzárkózás. Erre az időszakra esik viszont az orvosi rendelő felújítása és bővítése, itt fodrászüzlet kapott helyet, és különböző szolgáltató helyiségek kialakítására is lehetőség van. A művelődési házhoz előteret és vizesblokkot építettek. Megoldották egy 500 négyzetméteres terület belvízelvezetését is.

Most kerül sor a földgáz bevezetésére, amit az önkormányzat már 1994-ben szeretett volna megvalósítani, de akkor kevés volt az igénylő. A tervek között szerepel az ÁG volt konyhájának és ebédlőjének értékesítése, ami 3 hektár belterületi ingatlanon fekszik. Mintegy 3 milliós bevételre számítanak ebből. Készül a falu monográfiája is, amelyen **Balogh Ernő** volt iskolaigazgató dolgozik. Ugyancsak a falu önbecsülésének jele, hogy szeptember végén szeretnék felavatni a falu zászlaját és címerét.

Baranyai polgármester elmondja még, hogy 3 év óta minden nyáron képzőművészeti és néptáncos tábor működik az evangélikus parókián, amelyre az ország minden részéről érkeznek érdeklődők. Környékbeli iskoláskorú gyermekeknek pedig az evangélikus gyülekezet szervez táborokat, ezeken más felekezetűek is részt vehetnek.

Völgyi László

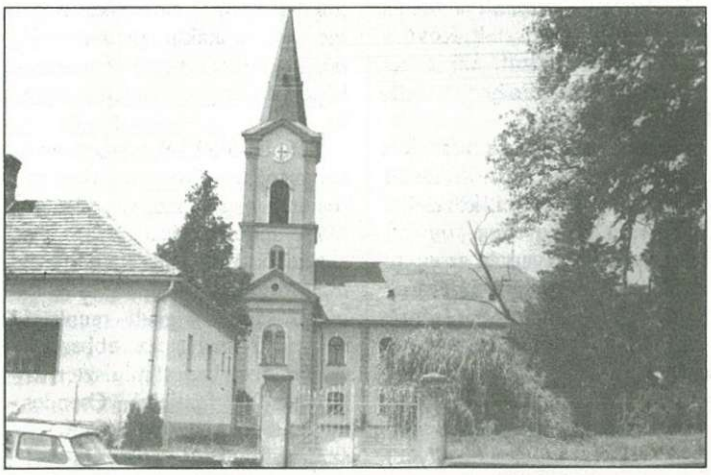

3496

Celldömölk évszázadai

4. „Kemenesalját elrabollatta Uloman bék"

A millecentenárium sokrétű rendezvényeihez kapcsolódóan, szeretnénk áttekintést adni olvasóink számára városunk történetéről, múltjáról, fejlődéséről azért, hogy jobban otthon érezzék magukat benne, egészen magukénak érezzék, és az érte való felelősségtudatuk egyre jobban szívükbe gyökerezzék. Ha olvassák és kérdéseik merülnek föl, s azokat megírják: hiteles feleletet is kapnak.

Elveszettnek hitt, de újabban feltárt 16. századi adatforrásaink arról beszélnek, hogy a Mohács utáni évtizedekben jóformán az egész ország énekelt. Ámde nem hozsannák és halleluják, örömének szálltak az ég felé a nép örömére s benső bátorítására, hanem névtelen vándorprédikátorok, névtelen költők hit dolgait is zengő „versezetei" között ott jajongott a nemzethalál rémületét idéző rekviem sírása is. Mélységes keserűség zokog a Psalmus Hungaricus könyörgésében: „Hogyha énnékem szárnyam lett volna, Mint a galamb elrepültem volna; Hogyha az Isten engedte volna, Innét én régen elfutottam volna. ... Én pedig, Uram, hozzád kiáltok, Reggel és délben s este könyörgök; Megszabadulást tetőled várok, Az ellenségtől mert én igen félek."

A török világbirodalom álmának megvalósítása érdekében Európa meghódítására indít hadjáratot 1532-ben I. Szulejmán. Augusztusban már egész haderejével Vas vármegyében van. Harácsoló portyák száguldoztak szerte, kik a szultán nevében két hónapra való élelmet követeltek. Ekkor pusztult el Jánosháza, melynek ekkor még széles árkokkal körülvett és felvonó híddal ellátott vára volt. Ez a vár, a község és a hozzá tartozó Kismező, Varsány és Szentpéter nevű falvak teljesen ekkor pusztultak el, augusztus 4-én, vasárnap.

A *kapornaki bencés apátság konventjének 1538. évi okmányszerű hiteles bejegyzése szerint* a dömölki apátságnak *Bálint apát idejében* a mohácsi vész utáni elpusztulása, az ősi templom és kolostor fölégetése, a szerzetesek menekülése, s a jobbágyporták földúlása ekkor történhetett! Ugyanekkor a Rába jobb oldalán portyázó törökök Pápocot is elpusztították. Dselálzáde Musztafa török történetíró *Mesteri várának elfoglalásáról* írva azt jelenti, hogy „lakosai megijedvén a villogó kardok csapásaitól, a haláltól való félelmükben kegyelmet kértek, arcukat megalázkodva a porba dörzsölték, s a kulcsokat elhozván, átadták a boldogságos udvarnak". Ez persze üres hencegés, hiszen Mesterinek vára nem volt, de a török portyázók valószínűleg a Sághegyen lévő régi római vár maradványait „foglalták el", mivel a régen romos egykori római castrumnak már akkor is csak az alapfalai voltak meg! Ezt pedig igazán nem volt nehéz elfoglalni.

Székesfehérvár elfoglalása után Pápa felé tart egy török had. A hírre Ungnad tábornok németjeivel fut Sitkére, magára hagyva Pápán Martonfalvay Imrét, Török Bálintné várnagyát. Martonfalvay így emlékezik: „Nehezen tarthatám meg az községöt az várasban, jóllöhet engömet is eleget híttak velök hogy elmenjek, ne veszteném el fejemet és az községöt itt ez rossz toldozott támogatott palánkban. ...látá Uloman bék, hogy semmit nem árthat nekönk, elmene az város mellett nagy szégyenére, *de azért az Kemenesalját elrabollat*-ta Uloman bék, ki lén az egész földnek nagy romlására." Tehát *alig tíz év múlva, 1543 szeptemberében* újra végigrabolják, pusztítják a Sághegy környékét a török rabló portyák!

Az ősmocsár nádrengetegében és erdőiben életben maradt lakosság újra felépíti elpusztított, paticsfalú házait, s munkálja jövőjét. De Takaró Mihály tihanyi várkapitánynak Nádasdy Tamáshoz írott leveléből 1557. április 23-ai kelettel arról értesülünk, hogy a törökök nagyon készülődnek újabb hadjáratra. „Tavaly is ilyen formán cselekedének, hogy ide Veszprémmé jövének, és innend ismég vissza menének Fejérvárra, *azonban úgy rablák el az Kemenesallját.* Mastan is tehetnek efféle csalárdságot, kire Isten ne segéllje." Eszerint az *1556. esztendő tavasza* újra romlást hozott a kemenesaljai nyomorult népre.

Természetesen igyekeztek hírt adni, szerezni a török rabló portyák mozgásáról a végvidékek lakosai, s a várak kapitányai. Erről szól Lukafalvi Szarka Pál Dömölkről 1561. augusztus 3-án keltezett levele Nádasdy Tamáshoz: „Tennaptól fogván mind eljártam Krakó tartománt, Jánosházát, Izsákfalvát és Ságot és egyéb falvakat is sokakat, de én nem képzettem job helt, ennek az kevés népnek mint Dömelk, csakhogy igen szegén hel, úgy mint mifelénk való hír tételért, mert mind az Rábaközre és mindenevé hamarab tehetnek hírt hogy nem mint Jánosházáról, mert onnaid az levés ide fel nem hallik. Ennek is az Dömelknek volna valami kicsin erőssége, csak az baja vagyon, hogy három avagy négy szakálas kellene bele hogy hamaréb hírt tehetnének belőle." Erről annyit, hogy három riasztó lövés volt előírva.

Negyed évszázad telik el, amikor ezen a tájon újra dúl a török. „Ano 1582. – A' törökök a' Balatoni jégen átal jüvének és a' Kemenes Allyát Vasvármegyében meg-rablák, kiket Keszthelynél, vissza-tértekben, Majtini László a' Pápai Kapitány, és Petthő Kristóf a' Keszthelyi Kapitán igen meg-verének."

Szomorú évszázad Kemenesalja és így a két Dömölk népének számára is, a 16. század. Hányszor kötöttek békét és fegyverszünetet a harcoló felek, de igazi békesség soha nem volt! Mindössze abból állott a béke, hogy nagyobb csatákat nem vívtak, nagyobb várakat nem ostromoltak. A béke és a fegyverszünet megszegésével – akárcsak manapság – a felek kölcsönösen egymást vádolták. A Mátrától az Adriáig folyvást csipkedték egymást a hadfiak.

Nádasdy Lajos

Életút a szolgálat jegyében

3497

In memoriam Kovács D. Ferencné, Mimi

Eltávozott közülünk a sokak által szeretett és tisztelt **Kovács D. Ferencné, Mimi,** aki közel két évtizede élt és dolgozott Celldömölkön.

Férjének elvesztése után két kiskorú gyermekével költözött városunkba, testvérei közelébe. Gyermekei felnevelése mellett életét az évek folyamán az egyre bővülő tágabb család, az idősek segítésének és gondozásának szentelte. 1977-től tíz éven át Alsóságon, a 2. sz. idősek klubját vezette.

Munkájának minél színvonalasabb végzése érdekében egyéni gondjai és áldozatkészséget igénylő munkaköre mellett erejéből a tanulásra, a szükséges szakképesítés megszerzésére is futotta.

Szívvel-lélekkel végzett tevékenységéhez türelmes jellem párosult, ami a ságiak számára nehézzé tette a búcsút 1987-ben, amikor az 1. sz. idősek klubjának irányítója lett.

Alsóságon végzett munkájának színvonalát az ebben az esztendőben kapott miniszteri kitüntetés is fémjelzi. Csendes, nyugodt és megértő természete az újra fogékony, elfogadó szellemű vezetői magatartással társult.

Életének értelmét munkája és a családja iránti szeretete adta, hiszen elfoglaltsága mellett gyermekeire, később unokáira mindig jutott ideje.

A nyugdíjkorhatárhoz közeledve a pihenés éveit már előre tervezte. Még több időt kívánt unokáival tölteni, de az idősek klubjától sem akart végleg elszakadni: részt kívánt venni a dalkör munkájban. Halála előtt rendszerezte az idősek klubjának fontos eseményeit megörökítő fényképeket.

Kegyetlen volt hozzá a sors, mert megfosztotta a sokak számára rajta keresztül is elősegített boldog időskortól. Kegyes volt hozzá a sors, mivel Ő csak adott, de nem kellett semmit visszakapnia. Gazdagon távozott közülünk és szegényebb lett városunk. Nyugodjon békében!

3498

Lendvai utazások (1.)

Gyermekkori emlékem Alsólendváról: édesapám a háború alatt gyakran utazott Csáktornyára, mint vasúti kalauz. Ha megjött útjáról, néha emlegette Lendvát. Később a feledés homályába merült köztünk e kisváros neve. 1973-ban találkoztam e névvel ismét. Rádióamatőrként jugoszláv hívójelű amatőrökkel kötöttem ismeretséget, akik lakóhelyükként Lendavát jelölték meg. Mindketten magyarok. (Laci és Miki azóta is jó barátaim.) 1990-ig aztán megint kimaradt az életemből Lendava. Munkahelyemen az 1890. október 19-én megnyitott Ukk–Csáktornya vasútvonal centenáriumi ünnepségeit készítettük elő, és azt a feladatot kaptam, hogy az akkor még jugoszláviai területen húzódó vasút állomásépületeit fotózzam le a készülő üzemtörténeti tanulmány részére.

A 30 évig tartó zavartalan forgalom után először Trianon következményeként, majd a 40-es évek első felében beindított rövid üzem a második világháborút követően szűnt meg. Rédics és Lendava között, s azóta is szünetel, ezért közúton jutottunk el Lendvára. Addigra már a kísérőnkről kiderült, hogy nem tud angolul, németül, mi nem beszéltük sem a szerb, sem a horvát nyelvet, így kézzel-lábbal és oroszul próbálkoztunk. A dolog végére az akkori Lendavai állomásfőnök tett pontot: telefonált egy nyugdíjas forgalmi szolgálattevő kollégájának, aki perceken belül megérkezett és mindenben a segítségünkre volt. Ekkor ismerkedtem meg **Göntér János** bácsival, s azóta is ápoljuk – úgy is mondhatnám, hogy részemre atyaian jóbaráti – kapcsolatunkat.

Az akkor 68 éves János bácsi 1990. október 13-án az ünneplő közönséggel együtt utazott a centenáriumi vonaton Ukktól Rédicsig. A további vasutat mindannyian a jövőbe álmodtuk! Ez az álom – ha nem is abban a formában, ahogy 6 éve gondoltuk – lassan valósággá válik. Mégis azt kérem a tisztelt Olvasótól, hogy amíg az első kapavágás meg nem történik, ne várjon tőlem több információt e témáról, noha bizonyos tekintetben el sem kerülhetem.

Öreg barátommal levelezés útján tartottuk a kapcsolatot 3 évig. A levelei nyomán jutottam egyre több információhoz az ottani életről, emberekről, népszokásokról, s nemcsak kedves János bátyám tollából, hanem az általa küldött újságkivágásokból (például a Népújságból, a szlovéniai magyarok hetilapjából), és ezeket szűkebb hazám eseményeiről az Új Kemenesalja és a Vas Népe cikkeivel viszonoztam. Személyes tapasztalatokra 1993 júniusáig kellett várni. Akkor indultam hosszabb lendvai tartózkodásra és majdnem egy hét állt rendelkezésemre, hogy a várost és környékét megismerjem. Közben a történelem megint „letette névjegyét" a Balkánon! Már nem Jugoszláviába, hanem Szlovéniába érkeztem. Lentibe jött értem kis Zastavájával vendéglátóm és Rédicsen, Hosszúfalun (Dolga Vas), a magyar–szlovén határátkelőn át érkeztünk Lendvára.

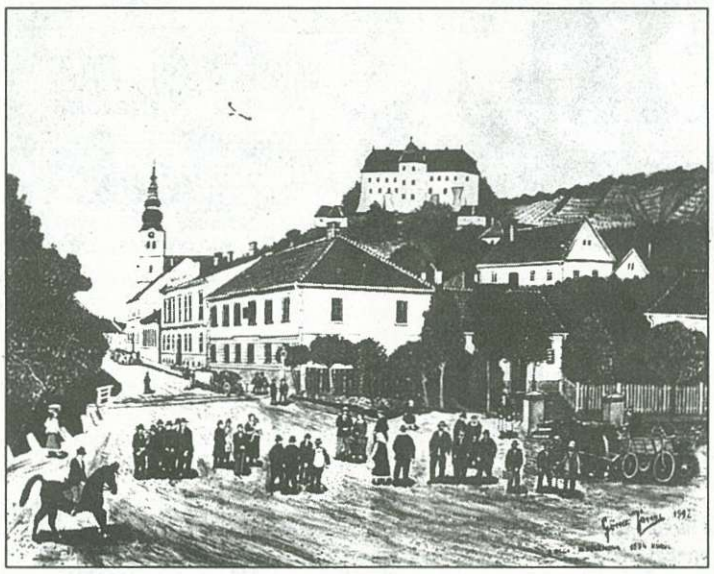

A régi Alsólendva 1894 körül – Göncz János festményéről.

Már a városka főutcáján különös meglepetés ért: egy ház tűzfalán Celldömölk nevét olvastam a JUBCEL reklámjában. Megismerhettem vendéglátóimat, az unoka is jól beszél magyarul, kétnyelvű iskolába jár. Az iskola közismert rövidítése KÁI, mely kétnyelvű általános iskolát jelent. A Kovács utca elején, a gyönyörű lendvai templom szomszédságában a KÁI falán láthatóak Kossuth Lajos és gr. Széchenyi István domborműves márvány emléktáblái; a muravidéki magyarság és a Széchenyi Társaság állíttatta születésük 190., illetve 200. évfordulóján 1992-ben és 1991-ben. Az emléktáblák alatt piros-fehér-zöld szalagos koszorúk jelezték, hogy emlékűket tiszteletben és élőben tartják. A szlovéniai magyarság minden március 15-én itt tartja megemlékezését.

Lendva az úgynevezett Muravidék kisebb városa, a vidéket délen a Mura választja el a Horvát Köztársaságtól, keleten és északon Magyarországgal határos, nyugatról Muraszombat, a Muravidék központja felé nyitott e kies táj. Lendvahegy a vidék legnagyobb bortermő helye, a harmadkori dombságra mintegy 600 hektárnyi szőlőt telepítettek. A kisvárosnak 3800 lakosa van és a kisebb „községi központ"-ok közé (kb. járási székhely) sorolják Szlovéniában. A második világháború után nagyon lassan fejlődött, később főleg a kőolajfinomító (NAFTA) révén lett ismert. Gazdasági fellendülésről csak a hetvenes és a nyolcvanas években beszélhetünk, jelenleg különösen a közúti közlekedés szempontjából nagyon fontos hely a város. Sajnos nyögi is e fontosságot! A Szlovénia szempontjából meghatározó – s tőlünk Rédicsnél kilépő – kelet-nyugat irányú forgalom rajta keresztül zajlik. Nagyon hiányzik a városnak a vasút, s noha van vasútállomása és némi forgalma is, a sínek Horvátországba, Csáktornyára vezetnek.

A város gazdag történelmi múlttal rendelkezik. Már a római korban lakott település volt (Halicanum). A frank uralom idején Lindau volt a neve. A középkori Lendva történelme a Hahót-, majd később a Bánffy-család történetéhez kapcsolódik. Bánffy gróf a 13. században Lendvahegyen, éppen a város felett új várat építtetett. A vár 1993-ban felújítás alatt volt, akkor látogatni nem lehetett. Képtár és múzeum található benne. Külön emlékszobája van a lendvai születésű Zala Györgynek, aki a budapesti Hősök terén lévő szobrok többségét alkotta. A hegyi utak jelentős hányada – a szőlők közt is – pormentesített. Mintegy 40 percnyi séta után jutottunk el a vártól az 1728-ban épített Szentháromságkápolnához. Itt található a török ellen vívott harcban 1603-ban elesett Hadik Mihály várkapitány múmiája.

Lendvát sok – magyarok lakta – község veszi körül, például: Hosszúfalu, Hídvég, Göntérháza, Dobrónak, Kámaháza, Zsitkóc, Kebele, Radamos, Petesháza, Csente, Pince, de a felsorolás nem teljes. Ez a rész egykoron Zala-vármegyéhez, a Kebelétől északra eső rész – mely már nem tekinthető a sík Muravidékhez tartozónak – Vas-vármegyéhez tartozott.

Már az első látogatásomkor úgy éreztem, hogy valami vonzó van számomra a városban. Egy ilyen terjedelmű írás azonban nem adhatja vissza mindazon érzéseket, amelyeket idegenben tapasztal az ember. De talán nem is éreztem magam idegenben! Szőlőhegy és magyaros vendégszeretet, zalai szokások és tájszólás, a magyar hagyományok ápolása, minden az itthont juttatta eszembe. A Népújságot olvasva is óhatatlan az Új Kemenesalja jelent meg lelki szemeim előtt. Talán érezhető – ha nem tapintható is – valami láthatatlan kapcsolat Lendva és Celldömölk között, még akkor is, ha ők zalaiak, s mi vasiak vagyunk. Más témákról további írásomban jó szívvel ajánlok olvasnivalót az érdeklődőknek.

Mihók Tamás

Ha valaki még nem vette meg...

A celldömölki polgármesteri hivatalban korlátozott számban még megvásárolhatók az alábbi kiadványok:

Porkoláb István: Celldömölk Kismáriacell szabadalmas mezőváros története

Ára: 160 Ft

Tungli Gyula: Izsákfa évszázadai

Ára: 300 Ft

3499

Huszonöt év a mentőautó volánjánál

1971. október tizedikét írtak. **Tóth István** gépkocsivezető ezen a napon jelentkezett először szolgálatra a celli mentőállomáson. A harminc éves fiatalember – aki addig a nagysimonyi téesz anyagbeszerzője volt – vegyes érzelmekkel indult első útjára: vajon bírja-e azt a látványt, azokat a megpróbáltatásokat, amelyekkel ezen a pályán óhatatlanul szembe találja magát?

Tóth István sikerrel végezte el a tanfolyamokat és a továbbképzéseket, s örömmel tapasztalta, hogy meg tudja állni a helyét az új munkahelyén. Végül is annyira megszerette a mentős munkát, hogy 25 éven át, egészen a nyugdíjba vonulásáig az Országos Mentőszolgálat Celldömölki Állomásán dolgozott. Az utolsó szolgálatot ez év április negyedikén fejezte be.

Az elmúlt 25 évről nagysimonyi otthonában beszélgettünk.

– *Bizonyára emlékszik ma is arra, mi volt az első eset, ahová ki kellett vonulnia.*

– Hogyne emlékeznék. Egy tíz év körüli kisfiú combcsontját törte, őt kellett Szombathelyre szállítani. Ezt aztán számtalan sürgős eset, baleseti kiszállás követte. Nem is lehetne összeszámolni, hogy mennyi. Az viszont tény, hogy a 25 év alatt közel 750 ezer kilométert vezettem mentőgépkocsi-vezetőként balesetmentesen. Pedig nekünk nem lehetett válogatni. Ha jeges volt az út, ha hordta a havat, ugyanúgy mennünk kellett, mint a 40 fokos kánikulában.

– *Mi volt a legszörnyűbb eset?*

– A hetvenes évek végén történt, közúti balesethez kellett kivonulnunk. Sárvár fölött a 84-es főút és a pápai út kereszteződésénél egy Mercedes Ifával ütközött. A Mercedesben négyen haltak meg.

– *A legnehezebb?*

– Egy húszéves fiút kellett a Sághegyről mentenünk. Rendkívül nehéz dolgunk volt. A szíklákon a saját testi épségünk is veszélyben forgott.

– *A legérdekesebb?*

– Szülő nőhöz hívtak bennünket. Már nem volt időnk kórházba vinni, otthon kellett a kisbabát a világra segíteni. Nem vettük észre, hogy az ágy alatt kutya van. A gazdi jajgatását hallva egyszercsak elkapta a bokámat.

Odébb lépni sem tudtam, hisz én is segédkeztem. Kis idő múlva jobb belátásra tért és elengedett. Így utólag mosolyog rajta az ember, de akkor...

– *Az önök munkája rendkívül felelősségteljes. Hogyan lehet ennek napról napra megfelelni?*

– Ehhez három dolog szükséges: szeresse az ember a munkáját, de a jó munkatársak és a nyugodt családi háttér sem hiányozhat. Én a munkámat nagyon szerettem. Rendkívül jó munkatársaim voltak. A nyugodt családi hátteret pedig a feleségem és az édesanyám biztosította. A gyermekeim már felnőttek. A fiam – aki esztergályos – most éppen katona, a lányom pedig magyar-történelem szakos tanár, éppen most végzett.

– *Mivel telnek most a napjai?*

– Tennivaló mindig van bőven, meg aztán édesanyám sajnos olyan helyzetbe került, hogy ápolásra szorul. Amit eddig a munkahelyemen tettem, most itthon gyakorlom. De szívesen csinálom, mindent megteszek érte. Egyébként most a szabadságomat és a sétáló időmet töltöm, majd csak decemberben leszek igazi nyugdíjas.

– *Kívánjuk, hogy a nyugdíjas éveket jó erőben hosszú időn át élvezze!*

Völgyi L.

3500

Soós bácsi panaszai

Előfordulhat hogy egy ember belső világában élő dolgokat közfigyelemre méltónak ítéljük. Soós bácsi tíz esztendőnél is régebbi hivatalos határozatot hordoz a zsebében fotók társaságában. A közvetlen környezetének védelméről van szó, a kerítése nyomvonalában lévő sövényről, a dísznövényekről. Ez látszólag „csak" az ő ügye lehetne. Azért emelt szót, hogy ne kelljen megszüntetni ezt a kis zöld szigetet. Erről beszél az utcán, a hivatalban, mert ez gondjai egyike. Azt mondja, a város az itt lakóké, s mindenki részese lehetne annak, hogy takaros, rendezett, szép legyen. Ezt véljük Soós bácsi törekvésében felfedezni, azért is szóltunk tisztelettel, törekvését becsülve. Tennivalónk akad bőven, s ha mindannyian a közvetlen környezetünk érdekében teszünk valamit – virágot ültetünk, szemetet takarítunk, rendet, szebbet akarunk –, akkor Soós József példája nagyon is becsülendő.

D. J.

FIGYELEM!

Autópiacot rendezünk a KORONA ABC előtt lévő piactéren minden páros hét szombatján.

VÁRJUK ÉRDEKLŐDÉSÜKET.

Polgármesteri Hivatal, Celldömölk

Schimmer Győző
gyepmester

9500 Celldömölk, Pápai u. 6.
Privát: 9500 Celldömölk, Sági út 9. IX. 39.

06/30/561-938

Kóbor és elveszett, közterületen elhullott állatok, kutyák bejelentése.

3501

Négyzetméterről ölre, ölről hektárra és fordítva

Közreadjuk ezt a kis „sűrített" táblázatot, hiszen bárkinek naponta szüksége lehet a birtokterületek átszámítására. Érdemes a lapból kiollózni és eltenni, hogy az mindig használható legyen. Számítógépes korszakunkban talán ennek is sokan hasznát vehetik.

Közreadja: D. J.

1 öl = 1,89648384 méter, 1 négyszögöl = 3,596631 négyzetméter
1 méter = 0,5272916 öl, 1 négyzetméter = 0,278036 négyszögöl

1 kataszteri hold (40x40 öl = 1600 öl^2) = 5754,64153 négyzetméter
1 hektár (100x100 méter = 10 000 m^2) = 1 kh és 1180,36424 öl^2

TERÜLETSZÁMÍTÓ TÁBLÁZAT
négyzetméterről négyszögölre, hektárról kataszteri holdra

m^2	□-öl	m^2	□-öl	ha	kh	□-öl
0,1	0,0	10	3	1	1	1180
0,2	0,1	20	6	2	3	761
0,3	0,1	30	8	3	5	341
0,4	0,1	40	11	4	6	1521
0,5	0,1	50	14	5	8	1102
0,6	0,2	60	17	6	10	682
0,7	0,2	70	19	7	12	263
0,8	0,2	80	22	8	13	1443
0,9	0,3	90	25	9	15	1023
1,0	0,3	100	28	10	17	604
2	0,6	200	56	20	34	1207
3	0,8	300	83	30	52	211
4	1,1	400	111	40	69	815
5	1,4	500	139	50	86	1418
6	1,7	600	167	60	104	422
7	2,0	700	195	70	121	1025
8	2,2	800	222	80	139	29
9	2,5	900	250	90	156	633
10	2,8	1000	278	100	173	1236
		2000	556	200	347	873
		3000	834	300	521	509
		4000	1112	400	695	146
		5000	1390	500	868	1382
		6000	1668	600	1042	1019
		7000	1946	700	1216	655
		8000	2224	800	1390	291
		9000	2502	900	1563	1528
		10000	2780	1000	1737	1164

TERÜLETSZÁMÍTÓ TÁBLÁZAT
négyszögölről négyzetméterre, kataszteri holdról hektárra

□-öl	m^2	□-öl	m^2	kh	ha	m^2
0,1	0,4	10	36	1		5755
0,2	0,7	20	72	2	1	1509
0,3	1,1	30	108	3	1	7264
0,4	1,4	40	144	4	2	3019
0,5	1,8	50	180	5	2	8773
0,6	2,2	60	216	6	3	4528
0,7	2,5	70	252	7	4	0282
0,8	2,9	80	288	8	4	6037
0,9	3,2	90	324	9	5	1792
1,0	3,6	100	360	10	5	7546
2	7,2	200	719	20	11	5093
3	10,8	300	1079	30	17	2639
4	14,4	400	1439	40	23	0186
5	18,0	500	1798	50	28	7732
6	21,6	600	2158	60	34	5279
7	25,2	700	2518	70	40	2825
8	28,8	800	2877	80	46	0371
9	32,4	900	3237	90	51	7918
10	36,0	1000	3597	100	57	5464
		1100	3956	200	115	0928
		1200	4316	300	172	6392
		1300	4676	400	230	1857
		1400	5035	500	287	7321
		1500	5395	600	345	2785
		1600	5755	700	402	8249
				800	460	3713
				900	517	9177
				1000	575	4642

3502

Újdonság a könyvtárban

Daly Steven: Alternatív kultúra – Amit a '90-es évekről tudni érdemes... – Budapest, 1996

A sikeres könyvterjesztés egyik titka az aktualitás. Aktuális témáról szóló kézikönyvet mindig jól el lehet adni. Ezt a kötetet Daly 1995-ben jelentette meg angolul. A magyar kiadót dicséri, hogy az idén már magyarul is olvashatjuk a lexikont.

Kicsit meglepő – és főleg szokatlan –, hogy a 90-es évekről, tehát napjainkról szól, mégpedig az évtized közepén. És ráadásul az alcímben szerepel egy olyan kitétel, ami arról értesít bennünket, hogy minden, amit tudni érdemes a témáról, ebben a 220 oldalas könyvben meg is található. Talán abból a meggondolásból kiindulva írta meg könyvét a szerző, hogy újabbat és „alternatívabbat" már úgysem lehet kitalálni.

Egyébként a lexikon igen sok területről – és az alternatív kultúrát nem igazán ismerő és fogyasztó számára – meglepő címszavakat tartalmaz. Megtudhatjuk, mi a rebellis reklám, minek a rövidítése a GHB, milyen szervezet Az Öt Százalék Nemzete, mit jelent a multikulturalizmus stb. A felvett személyek névsora is igen változatos. Olvashatunk az ifj. John F. Kennedyről, Kate Mossról, Larry Clarkról, Noam Chomskyról stb. Teljesen új, hogy ahol az lehetséges, a címszó végén Internet cím is szerepel. Ezen keresztül – azok, akik megfelelő technikai felszereltséggel rendelkeznek – az infosztráda segítségével még többet tudhatnak meg a témáról.

gy.

ÉRTESÍTÉS

Értesítjük Celldömölk és környéke lakosságát, hogy 1996. augusztus 1-jétől a hétvégi fogászati ügyelet – a jogszabályváltozások miatt – megszűnt.

VAS MEGYE ÉS SZOMBATHELY VÁROS REGIONÁLIS VÁLLALKOZÁSFEJLESZTÉSI ALAPÍTVÁNYA VÁLLALKOZÓI KÖZPONT

A VÁLLALKOZÓI KÖZPONT a következő ingyenes és kedvezményes szolgáltatásokkal áll kedves ügyfelei rendelkezésére:

- MIKROHITEL NYÚJTÁSA
- TANÁCSADÓI HÁLÓZAT
- OKTATÁSI PROGRAMOK
  - VÁLLALKOZÓI ISMERETEK
  - NYELVTANFOLYAMOK
  - SZÁMÍTÁSTECHNIKA
  - SPECIÁLIS TRÉNINGEK
- ÜZLETEMBER-TALÁLKOZÓK
- RENDEZVÉNYEK SZERVEZÉSE

A Vállalkozói Központ alirodát működtet Bükön, Celldömölkön, Csepregen, Sárváron, Vasváron és Szentgotthárdon.

9700 Szombathely, Petőfi S. u. 1/B
9701 Szombathely, Pf.: 372
Tel.: 94/326-048, 326-049
Fax: 326-049

3503

Nyári hegyi leletek

Érzékeny sorokat kaptunk Balogh István celli lakostól, aki elküldte azt a régen fogalmazott, még tintaceruzával rótt iratot, amely történelmi értékű pecsétlenyomatot tár elénk. A kissomlyói hegyközség pecsétje bizonyítéka annak, hogy működött a hegyközség ezen a hegyen. Száz évesnél idősebb bélyegzőt használt a hegybíró, **ifj. Kiss Pál.** Elődeink – méltóan a szőlőműveléshez – bélyegzőjük körképébe a szőlőfürtöt tették. Talán ez is meghatotta Balogh Istvánt, aki szomorkás vallomást is fűzött küldeménye mellé: „Emlékszem, a 1960-as években gondozatlan birtokot nem láttam. Jókedvvel végeztük a nehéz szőlőmunkát. Szüretek eseményszámba mentek. Csend, tisztaság, jó levegő a múlté. Madáréneket elnyomja a motorizáció – hozzáteszem – és az ordító gépzene, amire a bekapcsolója a munka miatt nem figyel, lényeg, hogy harsogjon. Maradt a monoton munka. Ezért 1996. évben tovább nem szőlészkedem. Eladni nem lehet, nem akarjuk. A pincét megpróbálom megóvni, hogy össze ne roskadjon. Többit az évek megoldják."

Ezúton köszönjük meg dokumentumértékű küldeményét, amely gazdagítja a hegytörténelmet. Érzéseivel is alapjában egyetértünk, bár a gépesítést már nem lehet kiiktatni, ezt hozta a kor. Viszont teljesen igaza van a hegyek csendjét zavaró ordító gépzenével kapcsolatban.

Előkerült – hiányosan, de így is értékes – Sághegy kemeneskápolnai részének a hegytörvénye. Mit írt elő a VI. articulus? „Az közö gyümölcs fárul. Ha valamely Embernek ollyan helyen vagyon termő fája, hogy annak ágárul az Szomszédja Szőlejében hajulna és a Gyümölcs oda hullana a földrül csak azon Szomszid szedheti fel és nem az a kié a fa á mely fel az ellen cselekszik büntetteték 16 Pénzre De mind az által akié á fa azokrul az ágokrul mellyek a Szomszid Szőlejibe hajulnak azokra felmenvin le Szedheti azokon livő gyümöltsöt."

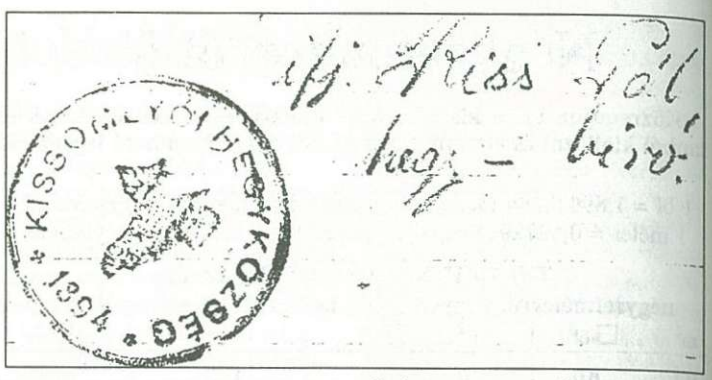

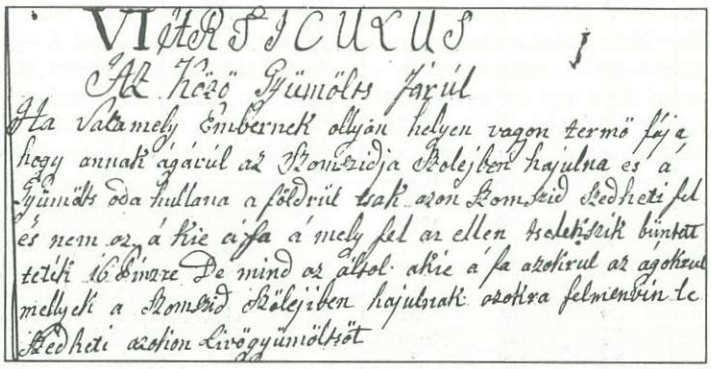
VI ARTICULUS
Az közö Gyümölcs fárul
Ha valamely Embernek ollyan helyen vagyon termö fája hogy annak ágárul az Szomszédja Szőlejében hajulna és a Gyümölcs oda hullana a földrül csak azon Szomszid szedheti fel és nem az a kié a fa á mely fel az ellen cselekszik büntetteték 16 Pénzre De mind az által akié a fa azokrul az ágokrul mellyek a Szomszid Szőlejiben hajulnak azokra felmenvin le Szedheti azokon Livő gyümöltsöt

Szépen gyarapodik gyűjteményünk a kellemes történésekről, megjegyzésekről, amit a szőlősgazdák régebben és manapság is „elejtenek". Ezekre is érdemes figyelni, a hegyi néprajz szellemi „képződményei" szépek, izgalmasak, néha „rémesek" is. A mellékelt karikatúra lehetne annak a kiadásra váró hegyi adomák gyűjteményének a címlapja, amely alőbb-utóbb napvilágot lát.

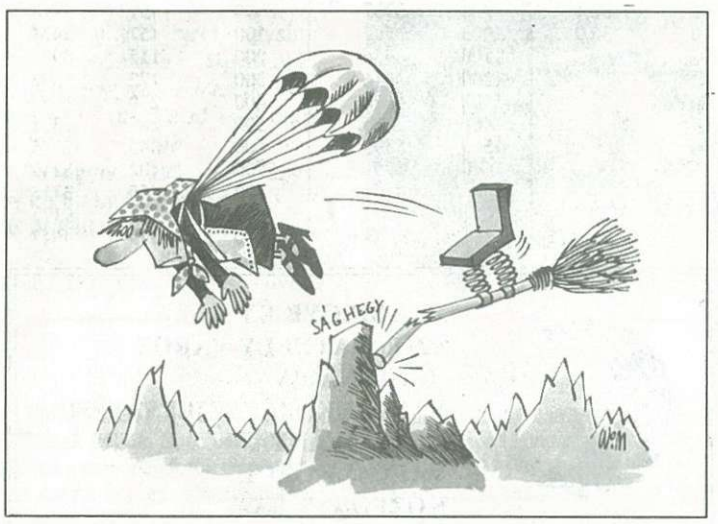

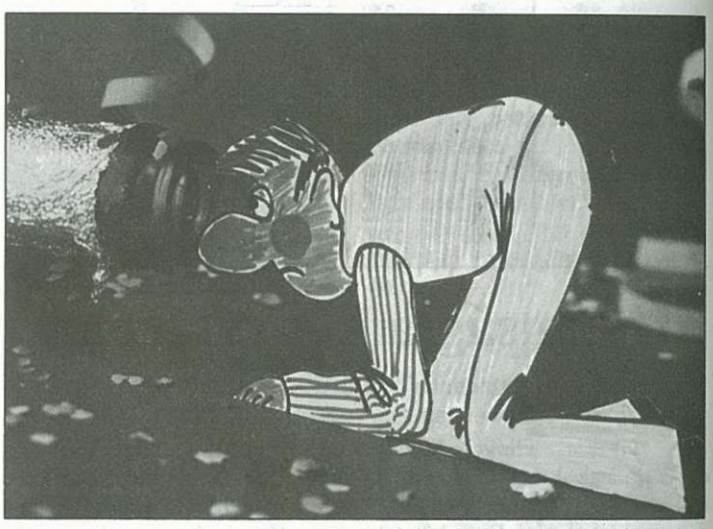

Ehhez az articulushoz jó volna napjainkban is igazodni, bizonyos tapasztalatok ezt még jobban erősítik. A nehéz munka mellett azért vannak vigadalmasabb pillanatok, esetleg órák is.

Van sokféle bor, de mindig izgalmas kérdés, hogy van-e a szőlősgazdának egy igen fontos „fajta bora: nyári bora. Ez azt jelenti, hogy miként gazdálkodunk a készlettel, egyáltalán nyáron tölthetünk-e poharainkba magunknak, szomszédnak, vendégnek? Mert esetleg úgy járhatunk kongó hordóinkkal, mint a képen látható figura a kiürült pezsgősüveggel.

*

Arról már hírt adtunk lapunk korábbi számaiban, hogy szőlőt ültettünk a millecentenárium alkalmából. Most közöljük azt a felvételt, amely szertartásosan mutatja a szőlőültetést, amikor egy „kortynyi" borocskával is meglocsoljuk a reményekkel ültetett szőlővesszőt. Ezt a műveletet Borsits István végezte el az ültetés ünnepi pillanataiban.

Dala József

3504

Anyakönyvi hírek

CELLDÖMÖLK

Házasság: Nagy Zoltán József és Őri Viktória, Mógor Balázs és Kolonics Melinda, Mayer Géza és Mészárics Zsanett, Mészáros János Péter és Boldizsár Zsanett Mária, Lónai Attila és Kondics Zsuzsanna, Tóth Zoltán és Dancsecs Katalin, Molnár László Károly és Nagy Anikó, Huszár Balázs és Káldi Babett, Szabó László és Murai Csilla Tünde, Szakál Ferenc és Németh Rita, Békési Milán és Köppel Anikó Mária, Sallai Jenő és Szórádi Ágnes, Mórocz Péter és Csizmazia Nóra, Marton Zsolt és Németh Mónika, Sághy András és Csordás Mónika Katalin, Kertész Károly és Gyimesi Adrienn, Bordi Attila Gábor és Bolla Viktória Veronika, Tamás Róbert és Laczkó Helga, Győrffy Péter János és Ambrus Márta Gyöngyi, Ferency Lajos és Horváth Anita, Gönye Ferenc és Horváth Ilona.

Születés: Varga István és Minárcsik Hajnalka fia: Balázs, Mestery Tibor és Pődör Ágnes leánya: Petra Ágnes, Balogh Tamás és Matócza Hajnalka fia. Albert, Dugmonits Róbert László és Tóth Éva leánya: Adél, Kapitány Zsolt és Giczi Hajnalka leánya: Virginia, Horváth János és Szabó Szilvia Mária leánya: Dorina, Somlai Zoltán és Kazári Andrea leánya: Fanni, Sali Zsolt és Szerdahelyi Beáta fia: Dávid, Kovács Lajos és Bakonyi Hajnalka leánya: Petra, Remport Lajos és Kiskovács Györgyi Erika fia: Adrián Richárd.

Halálozás: Márton Dénes, Bognár László, Molnár Lajos, Tamás János, Fülöp Rudolf, Horváth Zoltánné sz. Holpert Irén, Mészáros Pálné sz. Horváth Irén, Baranyai Imréné sz. Esső Etelka, Lukinits Andor Péter, Balogh Vilmos, Hérincs János András, Takács Lajosné sz. Simon Edit, Barsy Ernőné sz. Zacsik Erzsébet.

KEMENESSZENTMÁRTON

Születés: Horváth Árpád és Bedő Anikó fia: Bence.

KEMENESPÁLFA

Születés: Biczó Péter és Tóth Margit leánya: Franciska Noémi.

KEMENESMIHÁLYFA

Születés: Nagy Miklós Attila és Biró Anna fia: Gábor.

Halálozás: Nagy Istvánné sz. Gosztola Karolina.

NAGYSIMONYI

Születés: Ágoston Károly és Ebergényi Mária Melinda fia: Dániel

VÖNÖCK

Születés: Németh Tivadar és Németh Csilla Ágnes fia: Máté.

BOBA

Születés: Varga Tibor és Tóth Gyöngyi fia: Márk, Szépi Antal Attila és Imre Erzsébet leánya: Andrea.

KEMENESSÖMJÉN

Születés: Szabó Csaba és Horváth Jolán Gyöngyi fia: Áron.

JÁNOSHÁZA

Halálozás: Molnár István.

PÁPOC

Halálozás: Kasza Imre.

MERSEVÁT

Halálozás: Buthi István.

TOKORCS

Halálozás: Ferencz József.

KEMENESMAGASI

Halálozás: Rudnák Sándorné sz. Papp Irma.

3505

Százötven éve létesült Kis-Czellben kórházépítési alap

Városunk életében nem csupán frázis volt az, hogy legfőbb érték az ember. Mára ez a hangzatos szólam eltűnt a közéletből, az újságok hasábjairól, a felelős vezetők frazeológiájából. Az ember elértéktelenedett, ezt mutatják a különféle intézkedések, rendeletek, törvények a család, az egészségügy területén különösen. Jó és hasznos ilyenkor a múlt példáján eltűnődni, talán felelősséget ébresztene a mai törvényhozókban is!

Az 1846. évi korabeli sajtó híreiben olvastuk: „Múlt hó 21-én Kis-Czellben *kórház felállítására* táncvigalom tartatott, mely sorsjátékkal volt összekötve. A kijátszott tárgyakat a tisztelt szépnem s lelkes hazánkfiainak köszönhetjük. Közel 200 sorsjegy adatott el 100 Ft jövedelemmel. A vigalom csárdással kezdődött s végződött. Hisszük, hogy a jövedelem kórház alapításra fog fordíttatni, nem úgy mint a ...városiaké, kik szinte táncvigalmat adtak a város kivilágítására s a jövedelmet a korcsmában 3-4 nap és éjjel számítgatják, összeadják, kivonják, elosztják mindaddig, míg a nulla által föl nem emésztetik s ekkor derekasan kivilágítva somlaival, haza tántorognak. Ezt látván a jótékony célra örömmel áldozó könnyű elgondolni, mit érez, mit gondol. – Ter ... ky."

Erre a Kemenesalján kívülről beküldött, kissé gunyoros hangú megjegyzéssel végződött híradásra határozott válasz érkezett: „Június 21-én a városi kórház javára adatott, sorshúzással társított táncvigalmunk igen népes volt. A kijátszott művek száma 60 darabra ment és igen érdekesek; közel 700 sorsjegy adatott el – nem pedig 200 – mint e lapok 30-ik számában Körmendről Ter ... ky úr írja és nem 100 ftot, hanem 400 fton felül jövedelmezett, mely összeg a városunktól adott 1000 pftal már kamatozik. S most bízvást hisszük tiszt. Ter... ky úrnak azon meggyőződését, miszerint az érintett összeg – mint köröztetve volt – egyedül szent célra fog fordíttatni. Egyébiránt köszönjük szíves megemlékezését, bár nem ismerjük, hogy részünkről köszöni t. résztvevőink kegyes pártfogását. – Szüvihar."

Fentiekhez nem fűzünk megjegyzéseket, a mára hasznos következtetéseket mindenki maga vonja le!

A kormány tízezreket érintő felelőtlen egészségügyi célkitűzései, az emberi életeket leértékelő intézkedései a mi kórházunk létét is veszélyeztetik. Manapság nem táncvigalom és sorsjáték a megtartására való megoldás. A kor szavát értenünk kell!

Nádasdy Lajos

NEKRO
Temetkezési és Szolgáltató Kft.

Celldömölk, Kossuth u. 13.
Tel.: 30/463-601
Szombathely, Paragvári út 23.
Tel.: 94/312-644

Gyászuk nehéz óráiban mindenre kiterjedő szolgáltatásainkkal szeretnénk megkönnyíteni a fájdalmas tennivalók intézését.

Temetések teljes lebonyolítása, hamvasztatás, exhumálás, kellékárusítás, koszorúkötészet, szállítás belföldre, külföldre.

Fizetési könnyítések:
- ingyenes koszorúkiszállítás
- kamatmentes részletfizetés
- ingyenes anyakönyvvezetés, ügyintézés

BÍZZON BENNÜNK, HOGY SEGÍTHESSÜNK
OLCSÓBBAN, SZEBBEN, KEGYELETTEL

3506

SPORTHÍR

Tizenhetedik alkalommal rendezték meg Barcson négy város labdarúgótornáját Celldömölk, Lenti, Körmend és Barcs együtteseinek részvételével. A torna magas színvonalára jellemző, hogy három mérkőzésen is csak 11-esekkel döntötték el az eredményt a csapatok.

A kétnapos torna eredményei:

Körmend–Celldömölk	2:0
Barcs–Lenti	2:2 11-esekkel 7:6
III. helyért Celldömölk–Lenti	1:1 11-esekkel 6:5
I–II. helyért Barcs–Körmend	1:1 11-esekkel 5:3

A torna végeredménye: 1. Barcs, 2. Körmend, 3. Celldömölk, 4. Lenti.

✧ *SPORT* ✧ eredmények – események ✧ *SPORT* ✧

3507

Sportdiplomáciai siker

Továbbra is NB II-ben a férfi kézilabdázók

Forró nyár várt a bajnokság során kieső helyen végzett celldömölki férfi kézilabdázókra. Bár rezgett a léc, de – némi hátszéllel – végül sikerült teljesíteni a kitűzött célt, a bennmaradást. Az előző szezon értékelése mellett a kézilabdások bajnokság előtti helyzetével kapcsolatos legfontosabb tényeket foglalta össze lapunk számára *Kósa Ottó* játékos-edző, *Löwinger György* technikai vezető és *Szabó Lóránt* szakosztályvezető.

1995 őszén nem volt igazán csapatuk, s ebben lehet, hogy edzői hibák is közrejátszottak, de egyes játékosok hozzáállása szintén megkérdőjelezhető volt. A Kisbér elleni hazai mérkőzés szervezési problémák miatt két pontjukba került, ami az egész évre kihatott, hiszen ennek birtokában bennmaradtak volna már a bajnokság lefújásának pillanatában. A siralmas ősz után nagyon rossz kilátásokkal tekintettek a tavaszi szezon elé, de szerencsére megrázta magát a társaság. A bajnokság második felében tizenegy pontot szereztek, ami pontosan 50 százalékos teljesítménynek felel meg. Játszottak néhány igazán parádés meccset, például a FOTEX és az ETO ificsapatai ellen felvillantották valódi képességeiket. Az együttes tagjai átérezték az őszi csorba kiküszöbölésének szükségességét és – érzésük szerint – egyúttal csattanós választ adtak az előző szakosztályvezető részéről elhangzott bírálatra. Végeredményben a tizedik helyen, kieső pozícióban végeztek 16 ponttal.

Ekkor jutott nagy szerephez a sportdiplomácia és a Magyar Kézilabda Szövetséghez benyújtott kérelmükben számos érvet sorakoztattak fel további NB II-es tagságuk biztosítása érdekében. Egyrészt az elmút idénytényei közül hivatkoztak a Kisbér ellen, íróasztal mellett elvesztett mérkőzésre, valamint a Győri Vertikál elleni találkozón a rivális Várpalotai Unióban játszó Horváth János játékvezető etikailag kifogásolható bírói közreműködésére. E zavaró momentumokon kívül másrészt indoklásként hozták fel, hogy kizárólag helyi kézilabdásokból áll a csapat, jó utánpótlás-nevelése révén nem csak Vas megyében, hanem regionális tekintetben is kézilabda-fellegvárnak számít Celldömölk. Ha ezek után a felnőtt együttes kikerült volna a magyar kézilabda központi vérkeringéséből, akkor pillanatok alatt széthullhatott volna a hosszú ideje módszeresen épülő kézilabdabázis. Indoklásukat meggyőzőnek találta a szövetség és besorolta őket az 1996/97. évi NB II-es bajnokság északnyugati csoportjába. Szerettek volna a szerintük könnyebb délnyugati csoportba átkerülni, mint a nagy kézilabdás hagyományokkal, sokszor NB I-es tapasztalatokkal rendelkező győriekkel, veszprémiekkel, várpalotaiakkal játszani, de az előzmények után igazából nem morgolódhattak a döntésen.

Nem példa nélkül álló eset az ilyen adminisztratív beavatkozás Celldömölk kézilabdázásának történetében sem, de már ők is tapasztalták, hogy az előző évben kiesett csapat újra felbukkant a bajnokság mezőnyében. Sajnos, jellemző lett a magyar sportra, hogy nagyon sokszor nem a pályán dőlnek el bajnokságok lényeges kérdései (szereplési jog átadása, fúzió, létszámnövelés stb.) A játékosok örülnek a megkapott lehetőségnek és a felkészülési időszak munkáján érződött a bizonyítási vágyból eredő elszántság. Ha tudásuknak megfelelően teljesítenek, akkor a bajnokság első felébe, a hat közé várható az együttes.

A játékoskeretben jelentősebb változás, hogy Fonyó 10 hónapig kiesik tanulmányai miatt s ugyanezen oknál fogva Dénes Ákos a Berzsenyi Dániel Tanárképző Főiskola csapatát erősíti. Mivel Harkály Tiborra sem számíthatnak, ezért tapasztalt, húzóembernek számító, bravúrokra képes kapusra van szükségük. Kiszemelt játékosuk van, de az átigazolás ügyére még nem került pont. Bíznak abban, hogy a BDTF-fel kötött megállapodás alapján kölcsönjátékosok szerepeltetésére nyílik lehetőségük. A középiskolás szint továbbra is fehér foltot jelent a városban, ezért fordulhat elő, hogy sok tehetséges celli kézilabdás játszik a megye különböző csapataiban.

A női gárda negyedik helyen végzett az előző évi megyei bajnokságban, ami nagyon jó eredménynek tekinthető a fiatal együttestől. Erre alapozva az egyesület vezetése a női szakágban két éven belül az NB II-be való feljutást tűzte ki célként, amihez Salamonné Csótár Adrienn szakmai hozzáértése szolgálhat fedezetül.

A férfiak és a nők egyaránt részt vesznek szeptember 13. és 15. között egy németországi tornán. A küldöttség teljes ellátást élvez, de a játékosoknak az útiköltséghez hozzá kell járulniuk.

Az együttes fő támogatója Kovács Lajos elnök révén a Sághegyalja MgTsz, továbbá Balogh Zsolt, Pozsonyi Mihály és Szakács László vállalkozók. A hathatós szponzori rendszer kialakítása érdekében komplex együttműködésre lenne szükség, hiszen volt olyan év, amikor az utánpótlásra fordított ilyen célú támogatási keret elérte az NB II-es felnőtt csapat költségvetését. A szakosztály irányítói az említett németországi tornához, illetve a bajnoki évadra várják a cégek, egyéni vállalkozók jelentkezését szponzori reklámszerződéshez.

Németh Tibor

3508

Megyei labdarúgó-bajnokság

CVSE-Antók Nyomda–Nárai 4:3 (2:1)

Celldömölk, 1000 néző. CVSE-Antók Nyomda: Nagy Z. – Nagy A., Horváth I., Huszár, Varga N. – Molnár T., Bognár Z., Varga G., Takács (Horváth T.) – Balhási Sz., Szabó (Gulyás). Góllövő: Balhási (3), Bognár (11-esből).

Remekül kezdett a hazai csapat a jó iramú találkozón, már az első negyedórában Balhási két góllal letette a névjegyét. A biztos előny talán túlságosan is megnyugtatta a cellieket, mert ezután a vendégek is vezettek néhány formás támadást, amelyek egyikéből szépítettek. A második játékrész elején született újabb két celli gól már-már kiütéses győzelmet sejtetett a tavalyi ezüstérmes ellen. A mérkőzés szorossá tételéhez a hazaiak kiengedésére is szükség volt...

Vasvár–CVSE-Antók Nyomda 0:2 (0:1)

CVSE-Antók Nyomda. Nagy Z. – Nagy A., Horváth I., Huszár, Varga N. – Horváth T., Varga G. (Molnár T.), Bognár Z., Szabó J. – Balhási Sz. (Mészáros), Vidos (Gyurák). Góllövő: Balhási, Vidos.

Hosszú vasvári nyeretlenségi sorozatot szakított meg a kitűzött célhoz méltón rajtoló celli gárda. A végig fölényben lévő bajnokaspiráns magabiztosan játszva megérdemelten szerezte meg a három bajnoki pontot a mindenkire veszélyes hazai együttes otthonában. Az első két találkozó mind a hat találatát új játékos szerezte és a tavalyi megyei gólkirály Gyurák csak pár percnyi szereplési lehetőséghez jutott.

ÚJ KEMENESALJA
CELLDÖMÖLK VÁROS ÖNKORMÁNYZATÁNAK LAPJA

Felelős kiadó: **MAKKOS ISTVÁN** polgármester. ✧ Szerkeszti a szerkesztőbizottság: **Dala József, Horváth Lajos, Káldos Gyula, Molnár Gábor, Nádasdy Lajos, Németh Tibor, Rozmán László, Völgyi László.** Felelős szerkesztő: **BURKON LÁSZLÓ.** Szerkesztőség: Celldömölk, Szentháromság tér 1. ✧ Nyomdai munkák: Szignatúra Kft., Szombathely. Felelős vezető: **BALLA TIBOR.** ISSN 0865-1175