VIII. ÉVFOLYAM, VII. (111.) SZÁM ■ 1996. ÁPRILIS 11.

ÚJ KEMENESALJA

CELLDÖMÖLK VÁROS ÖNKORMÁNYZATÁNAK LAPJA ■ MEGJELENIK KÉTHETENTE ■ ÁRA: 25,50 FORINT

3220

Civil közösségek, figyelem!

Információs iroda nyílt a megyében

Az Európai Unió Phare Mikro Program támogatásával a Dr. Kiss Gyula Kulturális Egyesület és a Megyei Művelődési és Ifjúsági Központ Nonprofit Információs és Szolgáltató Irodát (NISZI) hozott létre a Vas megyei alapítványok, egyesületek és nonprofit szervezetek tevékenységének segítése céljából az MMIK-ban. Az iroda irányítja a tavaly első ízben megjelent Vasi Civil Címtár 1996-os adatgyűjtésének, a kiadványban való jelentkezésnek a munkálatait. A reprezentatív adattárba történő felvétel határideje április 15-e.

Tájegységünkön Somogyiné Nider Ildikó helyi összekötő, a Kemenesaljai Művelődési Központ munkatársa tartja a kapcsolatot a községek civil szervezeteivel. Tőle kérhető a Vasi Civil Címtár adatlapja, illetve nála lehet érdeklődni a NISZI civil szervezetek ingyenes tanácsadó szolgálatáról.

Ez utóbbi keretében jogi, pénzügyi kérdésektől a marketing-tevékenységen át a pályázati tanácsadásig és a térségi együttműködésig számtalan gyakorlati kérdéskörről tájékozódhatnak és juthatnak azonnal használható információkhoz a civil szféra képviselői.

A NISZI új információs havilapot jelentet meg Vasi Nonprofit Híradó címmel, amelyhez a Vasi Civil Címtárban már szereplő és az 1996-os bővített kiadásba jelentkező szervezetek térítésmentesen juthatnak hozzá 1996-ban.

- bor

3221

Eljárt felette az idő...

Búcsú előtt a telefonközpont

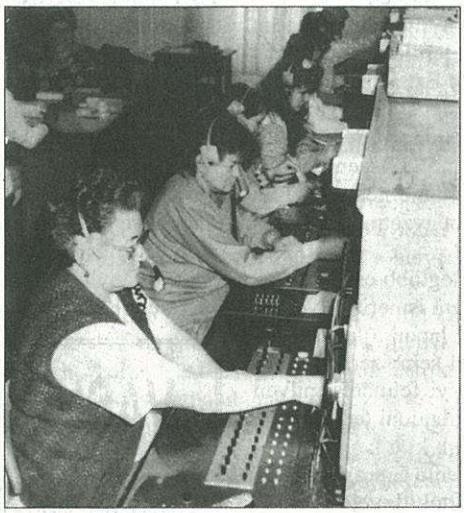

Közel ötven éve működik Celldömölkön az 1. sz. Postahivatal épületében a telefonközpont. A Dózsa György u. 2-ből 1949-ben költöztették át ide. A Dózsa utcaival mindössze 100, az ittenivel 210 előfizetőt tudtak kiszolgálni akkoriban. Most 600 az előfizetők száma. Az idő azonban eljárt e technika felett, s az igények is meghatványozódtak. A jelenlegi központ napjai „meg vannak számlálva", pár hónapon belül új, modern technika váltja fel az eddigit. A három műszakban itt dolgozó 16 postai alkalmazottnak is megszűnik a munkahelye.

Bagarus Sándorné, a postahivatal vezetője elmondta, hogy minden dolgozójuk postaforgalmi szakközépiskolai végzettséggel ren-

(Folytatás a 2. oldalon)

3222

Megemlékezés a honfoglalásról

Április 14-én délután 4 órakor Millecentenárium a Kemenesalján címmel megemlékezés lesz a honfoglalásról. A polgármesteri hivatal házasságkötő termében **Szántó Imréné dr.,** történész a magyar nép eredetéről és a honfoglalásról tart előadást. Ezt követően a római katolikus templomban a Haydn vonósnégyes ad hangversenyt és ünnepi szentmise lesz.

3223

A vendég: Szokolay Sándor

Április 11-én (csütörtökön) délután öt órakor a Kemenesaljai Berzsenyi Asztaltársaság vendége lesz **Szokolay Sándor** ismert zeneszerző. Előadásának – amit nyugodtan nevezhetünk vallomásnak is – a címe: Mit mondhat a XX. századi zeneszerző Istenről? A műsorban, amely az Ádám Jenő Zeneiskolában lesz, fellép a Liszt Ferenc Vegyeskar is.

gy.

3224

Celldömölk és a százéves mozi

Pattogatott kukorica ma is kapható

Kevés adat maradt fenn arról, hogy az 1913-as nyitás után a celldömölki Apolló moziban milyen filmeket néztek. Az viszont biztos, hogy nagy attrakció lehetett. A mai repertoárt átnézve azt állapíthatjuk meg, hogy nem panaszkodhatnak a kortárs látogatók.

Jelenleg – valószínűleg egyedülállóan az országban – Szikra Filmszínház néven működik a celldömölki mozi. Szervezetileg – a megyei mozivállalat felbomlása óta – a Kemenesaljai Művelődési Központ része.

– A KMK 1994. március 1-jétől vállalta a helyi mozi munkájának az irányítását. Milyenek a tapasztalatok? – kérdeztük ***Pálné Horváth Máriát,*** az intézmény igazgatóját.

– Igen, önálló szakfeladatként mi végezzük a mozi üzemeltetését. Elmondhatom, hogy ez a tevékenységi forma a bevételekből el tudja tartani magát. Legjobb, ha erről néhány számadatot is mondok. 1995-ben 101 filmet vetítettünk 357 előadásban, ezeket körülbelül 22 ezren nézték meg.

– A mozilátogatási hagyomány töretlenül folytatódik?

– Igen, azt mondhatjuk, hisz a mozi 261 férőhelye általában megtelik. Valamennyire megmaradtak a régi mozibajárási szokások is. Van törzsközönség, nemcsak a gyermekek és a fiatalok látogatják az előadásokat. Lehetőségeinkhez mérten igyekszünk megtartani a közönséget. Heti hét alkalommal van vetítés, igyekszünk minél változatosabb repertoárt kialakítani. A filmeket és a hozzátartozó propagandaanyagot a Savaria Filmforgalmazó Kft.-n keresztül szerezzük be. Elmondhatom, hogy elégedettek vagyunk a választékkal és sikerült korrekt viszonyt kialakítani a szállítókkal. Szerencsénkre az épület és a technikai felszereltségünk kielégítő, hisz a vetítők csak 15–20 évesek. A moziban dolgozó munkatársaim kellő komolysággal viszonyulnak a feladatukhoz, ennek köszönhetően rend és tisztaság van a moziban. Persze – mivel igen sok múlik rajta – a pattogatott kukorica minőségét is igyekeztünk megtartani, sikerrel.

– Van-e valami külön elképzelésük a film századik évének megünneplésére?

– Külön programot nem készítettünk. A célunk, hogy minél újabb és jobb filmeket tudjunk bemutatni hálás és értő közönségünknek. Talán nem lenne haszontalan megírni a celldömölki mozi történetét, tanulságos lehet.

gy.

Megtörtént a cégbírósági bejegyzés

3225

Nyolcszáz fölé emelkedett a hegyközségi tagok száma

A nehezen alakuló tavaszhoz, az eltérő felfogású emberekhez hasonlatos a hegyközség szerveződése is. Az elmúlt évtizedek alatt végbement kedvezőtlen változások még sokáig éreztetik hatásukat, különösen akkor, ha a törvény sem egységesen mérlegel. A hegyközségi élet elindításának feltételeként először azt kellett tisztázni, kik a birtokosai, a használói az egykor gyepűn belüli területnek, amit zártkertnek hívunk. Sokan nem is gondolják, milyen idő- és munkaigényes feladat a nyilvántartások elkészítése, a közben felmerült problémák rendezése. A keddi fogadóórákon – máskor is – sokan keresték fel a hegyközség vezetőit a problémáikkal.

Március 20-ával lezárult a belépők után igényelhető egyszeri támogatás meghosszabbított határideje. Ezért, illetve az eddigi tapasztalatok összegezésére kértem a hegyközség két vezetőjét.

Németh Gyula elnök elmondta, a telekkönyvi nyilvántartás szerint a hegy egész területe 2 379 586 négyzetméter. A terület 55 százaléka szőlő. A földrészek száma (helyrajzi szám) 1769. Ezt a számot megszorozhatjuk hattal, ebből a tulajdonosok számára lehet következtetni. Egy helyrajzi számon 1100 teleknek van 2–4 tulajdonosa. Egy helyrajzi számon osztatlan tulajdonban 560 telek van 5–32 személy birtokában. Ez nagy gond, mert több tulajdonos területe nem éri el az 50–100 négyzetmétert. Van olyan is, ahol 560 négyzetmétert 24-en birtokolnak, de előfordul 32 birtokos is...

A megosztatlan birtokon levő tulajdonosok a legtöbb esetben nincsenek kapcsolatban egymással, a szomszédok nem ismerik egymást, vagy nincsenek beszélő viszonyban. A tulajdoni lapon a lakásváltozások nincsenek bejelentve. Sok tulajdonos arról sem szerzett tudomást, hogy a 4-5 évvel ezelőtt történt telekkönyvi felmérés milyen változásokat hozott a helyrajzi számokban és a tulajdoni területeken. Január óta mintegy 1700 postai értesítést küldtünk ki a hegytulajdonosok részére, mellékelve a tájékoztató és bejelentő lapot, amit nagyon sokan nem értékeltek kellőképpen. Nem vették figyelembe azt, hogy az állam 2 ezer forint egyszeri támogatást ad a belépők után és nagyon sokan az adatszolgáltatás, a változások bejelentése végett sem küldték vissza a bejelentő lapokat. Sokat segíthettek volna a tulajdonosi és lakáscímek helyesbítésében.

A március 20-ai állapot szerint 804 tagja van a hegyközségnek, közülük 168-an a Kissomlyó-hegyhez tartoznak. A belépés lehetősége továbbra is adott. A hegyközség vezetőségénél, az önkormányzat műszaki osztályán vagy a portán lehet nyomtatványokat kérni, de a 2 ezer forint támogatást már nem kapjuk meg.

Ismételten szeretnénk a zártkerti tulajdonosok figyelmét felhívni, a közös kiadásokhoz minden tulajdonosnak hozzá kell járulnia, figyelembe véve azt is, hogy mint nem hegyközségi tagok, a járulékot nem fizették be, és nem kaptuk meg utánuk a 2 ezer forint támogatást. Az eddig beérkezett jelentkező lapok alapján tudja a vezetőség kiszámítani a – 50 fillér négyzetméterenként – tagsági költségeket, az összegek befizetéséhez csekket mellékelünk. Az eredményről tájékoztatjuk a tagságot.

A hegyközség cégbírósági bejegyzése a napokban megtörtént, ezt követően a vezetőség jogilag is alátámasztott határozatokat hozhat.

Hartmann József hegybíró szerint a törvény nem a tulajdonosok számában, hanem 1500 négyzetméter feletti területben „gondolkodik". Bármennyi tulajdonos van egy helyrajzi számon, közülük egynek tagnak kell lenni. Kapcsolatépítés van folyamatban a nagysomlói történelmi borvidékhez csatlakozás ügyében. Ott leszünk a hegyközségi tanácsnak tagjai. Felvettük a kapcsolatot a Fertőhansági Nemzeti Park Tájvédelmi Felügyelőséggel, mert csak velük közösen lehet a Sághegyen a tájvédelemnek megfelelő fejlesztéseket – út, víz, villany – elvégezni. Tőlük is remélhetünk anyagi támogatást. Sokan felvetették a villanyhálózat bővítését. A jelenlegi transzformátor több rákötést már nem bír el, új pedig komoly beruházást igényel.

K. Gy.

VASUDVAR **CELL-FERR BT**

Drótfonatok: 150-es 258 Ft/fm, 125-ös 210 Ft/fm, 100-as 190 Ft/fm
Esőcsatorna: 590/2 fm, csatornatartóvas: 100 Ft/db.
Csövek, zártszelvények, zárt és nyitott profilok, profilacélok, lemezek, víz-gáz és központifűtési anyagok bő választékban kaphatók!
ÁRAINK AZ ÁFÁT TARTALMAZZÁK!
Tel.: 06/60/376-307. Celldömölk, Petőfi S. u. 1.
Nyitva: H–P 8–12.-ig 13–15-ig, Sz 8–12-ig.

Búcsú előtt a telefonközpont

(Folytatás az 1. oldalról)

delkezik, igyekeznek valamennyiüket képzettségüknek megfelelően elhelyezni. Az viszont korán sem biztos, hogy mindannyiuknak Celldömölkön vagy a város közvetlen környékén tudnak munkát adni. A központ technikai része egyébként a Rábacom tulajdonában van, a posta szerződés alapján látja el ezt a feladatot.

Az itt dolgozók munkája nem irigylésre méltó. A munkaidő minden percében helyt kell állni. Lazításra nincs lehetőség, mert ha lelassulnak, a hívó már veri is a készüléket. Emellett bármily fáradtak és idegesek is, udvariasnak kell maradniuk. (Bizonyára mindenki tud példát az ellenkezőjére is, de nem ez a jellemző.)

– A legkritikusabb időszak reggel kilenc és délután 3 óra között van. Akkor szusszanásnyi időnk sincs – mondja **Csótár Árpádné,** Lenke, aki 1959 óta dolgozik telefonközpontosként. Érzi is a válla a hosszú szolgálatot, hisz a kapcsolótábla magas, sokat kellett nyújtózkodnia a közel 40 év alatt. Ő a legrégebbi központos, sok mindent megélt itt. Nem egyszer volt már „lelki segélyszolgálat", de sok trágárságot is el kellett viselnie faragatlan telefonálóktól.

– Sajnos egyre többször előfordul az utóbbi időben, hogy ellopják a vezetéket. Ilyenkor telefon nélkül marad egy-egy terület – mondja **Németh Sándorné,** Márta, aki közel annyi időt szolgált a központban, mint Csótárné. – Most éppen a jánosházi vonal hiányzik. Hét településsel szűnt meg az összeköttetés. Ilyenkor se orvost, se mentőt, se tűzoltókat, se rendőrt nem tudnak hívni az érintett községek mások felelőtlensége miatt – zsörtölődik viszsafogottan.

– Gyakran meghibásodik a nyilvános telefon is. Ennek mi az oka? – kérdezem a vezetőnőt.

– Minden esetben az, hogy nem rendeltetésszerűen használják. Ilyenkor Szombathelyről kell szerelőt kérnünk, és ez sajnos időt vesz igénybe.

– Miért nem lehet ilyenkor az itteni központon keresztül telefonálni?

– Azért, mert mi nem tudunk a nyilvános fülkébe kapcsolni – hangzik a válasz.

– A lakosság már nagyon várja a napot, amikor elkészül az új technika. Önök hogy vannak ezzel?

– Az egyik szemünk sír, a másik meg nevet. Örülünk, mert végre hozzánk is elér az új technika, s így sokan kapcsolódhatnak be a telefonhálózatba. A másik viszont sír, amikor az itt dolgozó munkatársainkra gondolunk – mondja Bagarusné.

Valahogy így vagyunk ezzel mi is. Alig várjuk már, hogy megszólaljon a még néma telefonkészülékünk. Ugyanakkor kicsit sajnáljuk is a régit. Sajnáljuk, különösen akkor, ha arra gondolunk, hányszor segítettek ki bennünket a hölgyek, amikor nem tudtuk pontosan a hívott számot. A modern technika már nem fogja megtenni ezt nekünk.

Végezetül: Kedves telefonközpontos Hölgyek! Köszönjük, hogy évtizedeken át a nap minden órájában rendelkezésünkre álltak, s igyekeztek kielégíteni (telefon)igényeinket. Kérjük, nézzék el, ha néha ingerültek voltunk, mi is ezt tesszük viszonzásképpen. Kívánjuk, hogy az új technika beiktatása után is találják meg mindannyian a számításukat, egyikük se maradjon munka nélkül!

Völgyi L.

Elfogadták a város idei költségvetését

3226

Tudósítás a képviselő-testület üléséről

Közmeghallgatással kezdődött a celldömölki önkormányzat képviselő-testületének legutóbbi ülése, március 27-én. A kissé hosszúra nyúlt gyűlésen számos jelentős dologgal kapcsolatosan foglalt állást a képviselő-testület. Szó volt egyebek között az 1996. évi költségvetésről, a múlt évi pénzügyi terv végrehajtásáról, a sportkoncepcióról.

Annak ellenére, hogy aránylag nagy számú érdeklődő jelent meg a közmeghallgatáson, amelynek a témája a költségvetés volt, a polgármester, **Makkos István** rövid bevezetője után érdemi vita nem alakult ki a tervezetről, módosító javaslat sem hangzott el. Néhány, a város vízelvezetési gondjaival kapcsolatos bejelentés után **Futó István,** a Polgármesteri Hivatal könyvvizsgálója véleményezte a tervezetet. Szerinte jó a hosszú távú stratégia, mivel a tőkejellegű bevételek befektetésre kerülnek. Ő is elfogadásra javasolta az idei költségvetést. A képviselők egyhangúlag elfogadták a javaslatot.

A két ülés között történtek közül a legfontosabb kérdés az 1997. évre szóló címzett és céltámogatási kérelem beadása. **Kustos Lászlóné,** a pénzügyi osztály vezetője elmondta: ha a kórházi és a szociális otthoni pályázatot be akarják újra adni, dönteni kell arról, hogy az ott szereplő összeget az inflációs szorzóval beszorozzák-e. **Erdélyi Antal** képviselő szerint inkább az alsósági gondozóház bővítését kellene szorgalmazni a laktanyában elképzelt szociális otthon helyett. A polgármester javaslata alapján a címzett támogatási kérelmet csak a kórházi renoválásra adják be. A gondozóház bővítésére, a nevelési segélyek összegére és az orvosi rendelők kialakítására szánt anyagiak érdekében a szociális ellátási pályázatokon kell részt venni. Ezt a két javaslatot a képviselők egyhangúlag elfogadták.

A következő napirendi pontban a múlt évi pénzügyi terv végrehajtásáról szóló jelentést vitatták meg és fogadták el a képviselő-testület tagjai. **Nagy Kálmán,** a pénzügyi bizottság elnöke elfogadásra javasolta bizottsága nevében az előterjesztést. Szerinte sikerült egy igen nehéz évet simán átvészelni. A képviselők ellenvélemény nélkül fogadták el ezt az előterjesztést is. Az 5. napirendi pont az egészségügyi intézmények elhelyezésének kérdésével foglalkozott az önkormányzati ingatlanok hasznosításának felmérése kapcsán. A képviselők egyhangúlag elfogadták a határozati javaslatot, amely a Népjóléti Minisztériumhoz történő pályázat beadását, a független szakértők által a helyiségproblémák felszámolására történő javaslat megalkotását és az alsósági városrész rendelőivel kapcsolatban felmerült kérdések megoldásának egy lehetséges változatát tartalmazza. Ez az utóbbi az áfész alsósági Iparcikk Boltjának megszerzésére folytatandó tárgyalást jelenti (az elképzelés szerint ennek az épületnek a helyén épülne az új rendelő).

A következő pont hosszabb vitát váltott ki. A téma a város sportkoncepciójának megvalósítása volt. A szócsatát főleg az iskolai sportpályák használatának megszervezése váltotta ki. Annak ellenére, hogy a megvalósítási tervet elfogadták a képviselők, a pályák oktatáson kívüli használatának kérdésében nem jutottak egyezségre.

A folyó ügyekben több mint 20 igen különböző kérdésben döntöttek. Egyebek között egyezség született arról, hogy a Kórház támogatása érdekében a Kórházért Alapítvány kuratóriumával közösen kérjék a lakosság anyagi támogatását. A határozat szerint az ellátási területen élő lakosok – lehetőségeikhez mérten – átlagosan 500 forint évi hozzájárulást fizessenek. Ezt a javaslatot egy tartózkodással elfogadták. Egyhangú döntés született viszont a lakossági tüzelőolaj-felhasználási támogatás kifizetéséhez szükséges rendelet megalkotásáról.

A testületi tagok döntöttek az első osztályos tanulócsoportok számáról is. Eszerint az Eötvös Loránd és a Gáyer Gyula nevét viselő általános iskolában egyaránt két tanulócsoport lehet, a Szent Benedek Római Katolikus Általános Iskolában viszont egy.

Mesteri községgel hatósági igazgatási társulást hoz létre a város. Ennek alapján a műszaki, valamint az ipar- és kereskedelmi hatósági feladatok ellátását végzi a hivatal. Az Egészségügyi és Szociális Bizottság javaslata alapján a képviselők elfogadták a lakásbérbeadási címjegyzéket az 1996. évre. Döntés született a Református Egyházközösség ingatlanvásárlási ügyében is. Újabb fakivágási engedélyt adott ki az önkormányzat, míg egy másik, hasonló kérelmet elutasított. Május 1-jétől felmondták a Zsuzsa Butik bérleti jogát a Korona-foghíjra, amelyet autókereskedés céljára használtak.

Nagy vita után egy ellenszavazattal elfogadták a MÁVÉP-CELL Kft. parkolóépítési kérelmét. Több képviselő környezetvédelmi ellenérzéseit, illetve a városi temetőbe való kijárás gondját hozta fel ellenvéleményül a gimnázium épülete mellett építendő parkolóhellyel kapcsolatosan.

Néhány kérelem, javaslat elvetésére is sor került. Az első a VASBER által felajánlott, Vasvári Pál utcai üres telek beépítése. Ugyanígy negatív döntés született két, magánszemély által eladásra felajánlott ingatlan megvásárlásának ügyében is.

Györe Géza

Ne feledje!
Új Kemenesalja kéthetente!

Gázavatás volt Izsákfán

3227

A gázláng december 12-én lobbant fel Izsákfán az első (hat) lakásban, s a hosszan tartó tél folyamán már több család élvezhette a földgázzal való fűtés kényelmét.

A városrész vezetői március 22-én ünnepélyes falugyűlés keretében mondtak köszönetet mindazoknak, akik a rekordgyorsasággal elkészülő beruházás közreműködői voltak.

Az ünnepi aktuson jelen voltak az ÉGÁZ vezetői, élükön *Takács József* üzletigazgatóval, a kivitelező KEMÉLYÉP, köztük *Györök István* főmérnök, valamint Celldömölk város önkormányzatának több tagja *Makkos István* polgármester társaságában.

***Farkas Zoltán,* az izsákfai részönkormányzat vezetője nagy elismeréssel és dicsérőleg szólt mindazokról – az engedélyeztetőktől a kivitelezőkig –, akiknek köszönhető, hogy egy jó hónap alatt megvalósulhatott a 8,6 millió forintos gázközmű létrehozása a kis városrészben.**

Makkos István és Takács József pedig a község lakossága előtt fejezte ki elismerését, hogy a nehéz körülmények között is tudtak áldozni azért, hogy a városi életmódhoz közelítsenek. Takács József megígérte, hogy továbbra is a lakosság megelégedésére igyekeznek dolgozni, Makkos István pedig reményét fejezte ki, hogy a gázárak a privatizáció után sem emelkednek olyan magasra, hogy ismét az erdőre kelljen menni fáért azoknak, akik melegedni akarnak.

V.L.

3228

m. Molnár István kiállítása a Kemenesaljai Művelődési Központban

Bensőséges és családias kiállításmegnyitó színhelye volt a Kemenesaljai Művelődési Központ: **m. Molnár István** festőművész tárlatát ajánlotta az érdeklődők figyelmébe **Ambrus Lajos** író. A műsort még érdekesebbé és változatosabbá tette **Cukor György** író és az Ádám Jenő Zeneiskola növendékeinek fellépése.

m. Molnár István 1953-ban született és városunk lakója volt. A festészetet autodidakta módon sajátította el. Az első kiállítás, amelyen láthatták a képeit, az az 1977-ben rendezett Vasi Műhely kiállítása. A nyolcvanas és a kilencvenes években számos egyéni és csoportos bemutatkozáson vett részt.

A kiállítás április 21-éig tekinthető meg. gy.

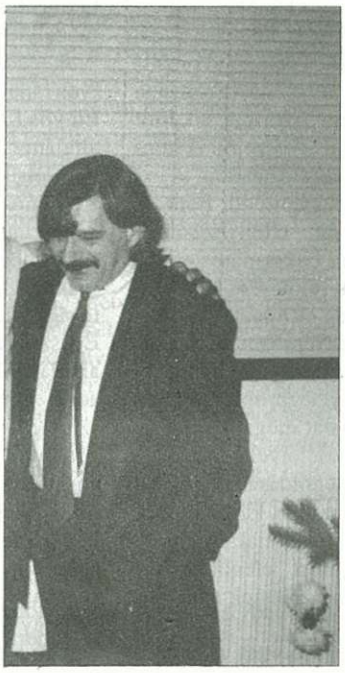

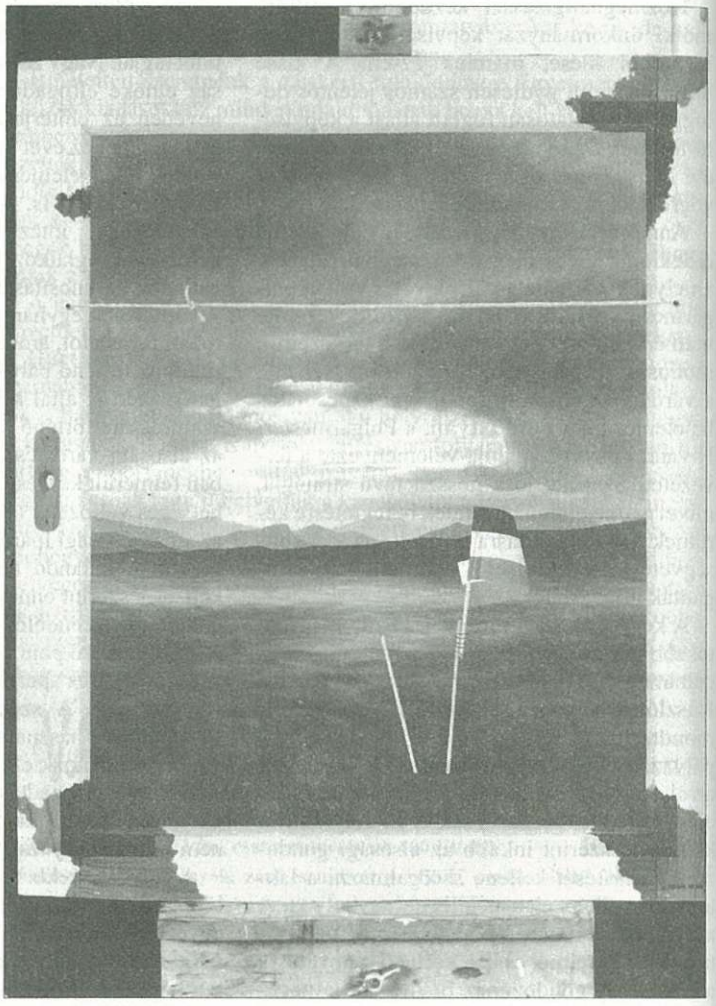

festőművész, s újra kiállítással jelentkezett városunkban. Akik figyelhettük bátor nekiindulását még nagyon fiatalon, tudjuk, hogy a megtett út nem volt, nem lehetett diadalmenet. Sokan megcsodáltuk színes, merész világát, volt idő, hogy amolyan jó másolónak ítéltetett. De az elfogadható igazság az, hogy nem tudtak, vagy nem akartak mit kezdeni vele a korábbi időkben az „avatott" ítészek. Az viszont cáfolhatatlan maradt, hogy képei megállították a nézelődőt a közös tárlatok csarnokaiban.

Valamikor, a hetvenes évek idején elindultunk a fővárosba, vittük a színes fotókat, amelyek a képeiről adtak ízelítőt. Szaktekintélyek nézték meg, bizonyos kivárás után kimondták a lehangoló ítéletet: moderneket másolva követ (Tejbe aprított kenyér című naplómból, 1980. március, 74. oldal). Furcsa egy mondat, de *akkor* görcsbe rándította az alkotó kezet! És *akkor* valaki mégis megírta – őrzöm a nyomtatott írást – „...következetes és megalkuvás nélküli festészet, nem elsősorban odaadást igényel. Könyörtelen szembenézése, szókimondása, fanyar iróniája mégis vigasztal, védetté tesz; margarétás kalap a félelem koponyáján, madárijesztő a hiány, a pusztulás seregélyei ellen".

A művek már bizonyítottak, s az új látási lehetőség érzékelhetően többet elárul.

A kiállítást méltató Ambrus Lajos és Cukor György minderről közvetlenül is vallottak m. Molnár István – megszokott becenevén – Menyus kiállításmegnyitóján.

Dala József

Menyus

A fiú, akit közvetlen diáktársai, pajtásai, barátai Menyusnak hívnak, napjainkban már beérett

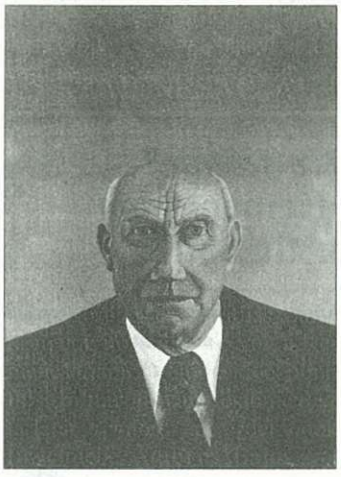

3229

Ismét egy ritka példány

A lapunk többször közzétett felhívása, amely a régi kemenesaljai dokumentumok összegyűjtésére buzdította az olvasókat, sikeresnek bizonyult. A könyvtár állománya több, eddig még fel nem lelt példánnyal bővült. Az akció különösen érdekes „lelete" az a 12 régi celldömölki képeslap, amelyeket Ipsics Józsefné (Celldömölk, Esze Tamás u. 20.) ajándékozott a közgyűjteménynek. Ezek közül a – feltehetőleg – legkevésbé ismertet közöljük. A rajznyomat színes technikával készült, a lap postai bélyegzőjén az 1912-es évszám látható.

A könyvtár dolgozói ezúttal köszönik az ajándékokat és a másolásra rendelkezésre bocsájtott nyomtatványokat, egyúttal további keresgélésre, gyűjtésre buzdítanak mindenkit. Érdekes lehet minden nyomtatott és kézzel írt anyag, amely a Kemenesalján készült vagy vidékünkre vonatkozik.

3230

Kemenesaljai községek, polgármesterek

Köcsk

Köcsk községről az első írásos emlék 1237-ből származik, ahol Kucku néven említik. Később Kechk, illetve Kewchk-ként írják. A legnagyobb a valószínűsége, hogy nevét Köcski Sándorról kapta, aki Károly Róbert idejében sokat tett a haza megmentéséért, és 1324-től országbírói rangot viselt.

A török időkben sokat szenvedett a falu, teljesen szétlőtték ágyúkkal. Az emberek a közeli erdőkbe menekültek, s később – valószínű félelemből – az erdőségekhez közeli területeken építkeztek. Vélhetően így jött létre a két Köcsk, Kis- illetve Nagyköcsk. A két Köcsköt legutóbb 1937. április 15-én egyesítették.

A lélekszám 1785-ben 654, az 1800-as években 700 fölött, 1960-ban 797 volt. Érdekes, hogy Kisköcsk lakóinak száma mindig magasabb volt, mint Nagyköcské. A falunak jelenleg 356 lakosa van.

Horváth László polgármester – Laci bácsi – 1926-ban született Nagyköcskön. Elemi iskoláit helyben, a polgárit Sárváron végezte. Szombathely, majd Budapest következett ezután, az Államigazgatási Főiskola. Ha azt mondjuk róla, hogy ízig-vérig köcski, azt is mondhatjuk, hogy ízig-vérig közigazgatási ember, aki 1942 óta dolgozik ezen a területen. Kezdetben a köcski körjegyzőségen, mint népmozgalmi nyilvántartó, 1945-től újjáépítési nyilvántartó, majd adóügyi tisztviselő, 1950-től hol Egyházashetyén, hol Köcskön vb-titkár. 1986 óta nyugdíjas. 1990-ben és 94-ben a falu népe polgármesterévé választotta. Az alpolgármester **Rozsnyai Dénes.** Képviselőtestületi tagok még: **Bolla Jenő, Braunstein Tibor, Horváth Ferenc** és **Lóránffy Tibor.** Körjegyző: **Molnár Anikó.** Háziorvos: **dr. Gonda Péter.**

Kisköcsk, Nagyköcsk... Hatvan éve a múlté, Köcsk az Köcsk – gondolhatnánk. Hogy mennyire nem így van, azt jelzi, amit Horváth László mond:

– Nálunk mindenből kettő van. Két buszváró, két orvosi rendelő és könyvtár, két művelődési ház és tűzoltószertár. Csak polgármesteri hivatalból van egy, de a képviselő-testület tagjai is a két falurészből verbuválódtak. Igaz, ez dupla kiadást jelent, de így mindenki szívében béke van, és ez megfizethetetlen. Az elmondottak nem vonhatók kétségbe, hisz aki mondja, 70 éve él itt.

A falu meglehetősen eldugott helyen van a Sághegy árnyékában, bár Celldömölktől mindössze 6–8 kilométerre található. Ezt az eldugottságot oldotta korábban a vásárosmiskei vasútállomás, napjainkban pedig a nyolc pár autóbuszjárat. Szükség is van rá, hisz a faluból naponta 84-en járnak dolgozni Cellbe. Közülük legtöbben, szám szerint 42-en a vasútra és a Celltexbe. Természetesen az itteni emberek munkalehetőségét illetően a jól működő hetyei tsz a meghatározó.

Köcsk korábban jelentős állami gazdasági központ volt. A gazdaság 1949-ben 200 holdon alakult meg, és ide tartozott Egyházashetye, Kemenespálfa, Boba, Kemeneskápolna, Vásárosmiske és Keléd is. Az ÁG megszűnése után megcsappant és eléggé elöregedett a falu lakossága. A 356 lakosból 149 a nyugdíjas. Az iskolás- és óvodáskorú gyermekek száma mindössze 25.

Új ház az utóbbi időben nem nagyon épült, pedig 100 ezer forint vissza nem térítendő támogatással segítenék az első lakáshoz jutókat, és telkek is volnának. Harminc olyan ház is van a faluban, amelynek csak ideiglenes lakosa van.

Mivel kevés az állandó lakos, a költségvetés is alacsony. Az elmúlt évben 11,4 millióból gazdálkodtak. Ebből 5,3 milliót különböző hozzájárulásokra fizettek ki. Az általános iskolás korúak 5, a középiskolások 7, a főiskolások 8 ezer forint beiskolázási segélyt kaptak. Az óvodáskorúaknak 3 ezer jutott fejenként. Az önkormányzat 1,3 milliót költött rendszeres nevelési és szociális segélyekre.

Mielőtt az elmúlt időszak eredményeiről szólnánk, el kell mondani, hogy a község a rendszerváltás előtt sem volt hátrányos helyzetben, elsősorban az ÁG jóvoltából, ezért különösebb bepótolnivaló sem akadt, inkább csak finomítani, felújítani kellett. Az önkormányzat minden ingatlanhoz kapubejárót építtetett. Elvégezték a belvízrendezést és a középületek karbantartását. 1994-ben zászló- és címeravatást tartottak.

Köcskön 1963 óta rendszeresen megrendezik az idősek napját. Egyik alkalommal Kisköcskön, másszor pedig Nagyköcskön. Így szokás ez errefelé.

Bár viszonylag kevés a fiatal, azért rendszeresen részt vesznek a falusi szpartakiádokon. Legutóbb éppen asztaliteniszben értek el megyei 3. helyezést. Rendszeresen rendeznek kistérségi sportversenyeket is. A hetyei futball-csapatban 7-8 köcski játékos is helyet kap.

Jó forgalmat bonyolítanak le a könyvtárak **Mecséri Mónika** és **Varga Krisztina** vezetésével. Az utóbbi időszakban – talán ehhez a hosszúra nyúlt tél is hozzájárult – harminccal nőtt az olvasók száma.

Van valami, amire nagyon büszke ez a kis falu. Nevezetesen, hogy 1993-ban Vas megye legjobb véradó községe volt. Ez az önzetlenség azóta sem csappant, az összlakosság mintegy 10 százaléka ma is önkéntes véradó.

Volt egy időszak, amikor komoly betörési hullám zavarta meg a falu hétköznapjait. Ennek megszüntetésére alakult meg 1991-ben a polgárőrség 50 fővel. Hogy ez nem csak kezdeti fellángolás volt, bizonyítja, hogy ma 72(!) főnyi polgárőrség őrzi a köcski emberek álmát. Ezenkívül van ennek a falunak egy 12 fős önkéntes tűzoltószervezete is. Az pedig önmagáért beszél, hogy e két szervezetnek minden 4-5. ember tagja.

*

Köcskön a legnagyobb probléma jelenleg a gázfűtés megoldása. A mikéntről a lakosság dönt majd.

Völgyi László

3231

A történelmi értékmentésnek folytatódnia kell

Beszélgetés Erdélyi Jánossal

Egy esztendeje Pacskovszky József fiatal celldömölki származású filmrendezőt mutattuk be, akinek Esti Kornél csodálatos utazása című alkotását augusztus 20-án vetítette a televízió. Következő nemzeti ünnepünkön, október 23-án Az asszony című filmet láthatták az érdeklődők. A műnek ismét van kemenesaljai vonatkozása, mert a rendezőpáros egyik tagja Dukán született. Ilyen véletlen egybeesés legfeljebb évszázadonként egyszer fordulhat elő, hiszen idén a mozi születésének centenáriumát ünnepeljük... Az alábbi beszélgetés felidézi a szülőföld meghatározó szerepét és Erdélyi János életpályájának – kitérőktől sem mentes – állomásait.

Dukán születtem 1955 őszén. Édesanyám mindhármunkat otthon hozott világra. Juliska néni, a bábaasszony érkezésemkor felkiáltott: „Atyaisten!" – amitől szegény anyám nagyon megrémült, gondolván hogy hibás vagyok. Pedig csak olyan 5 és fél kilós lehettem. 14 éves koromig otthon voltam, és éltük a hatvanas évekbeli falusiak tisztes, szép szegénységét.

Duka még a hatvanas-hetvenes években őrizte egykori paraszti kultúráját, erkölcsét, tartása volt az embereknek, az egykori önálló parasztok önbecsülésével és hozzáértésével dolgoztak a tsz-ben. Az egész életemet meghatározták azok a hosszú esték, amikor a konyhában hallgattam szüleim, nagyszüleim, nagybátyám véget nem érő történeteit ifjúságukról, a kollektivizálás előtti paraszti világról. A tisztes szegénységről, amikor azonban a maga ura volt az ember. Szüleim nem lettek tsz-tagok, mi azonban pontosan tudtuk, hogy a tsz-ben melyik ló kié volt, és a nagybátyám évekig dobott egy kis szénát esténként egykori lovainak. Vica, nagyapám kis szürke kancája volt talán az utolsó, a legtovább élő ló az egyéni világból. Mondják, hogy Keléden hordatták ki vele a trágyát és ott is pusztult el. Megsirattuk...

Felcseperedve büszke voltam arra, hogy itt született Dukai Takács Judit, Berzsenyi múzsája, valamint hogy a nagynéném lakott egykori szülőháza helyén. Berzsenyi, Wesselényi, Döbrentei Gábor szelleme egybeolvadt később az ifjú Weöres Sándorról szóló legendákkal, a Nagy László által is emlegetett Kiskamondi Német Jóska vándorköltő költeményeinek felidézésével. Talán hihetetlen, de még egy-egy szombat esti síró tárogató-szó is itt van a fülemben...

Tizenkét éves voltam, amikor a szülőházunkból elköltöztünk, az a ház ugyanis a nagynénéméké volt, és vettünk egy kis házat. Döbbenetes, hogy néhány hét alatt eltüntették a gyerekkorom. A kertünk végében ugyanis volt egy hatalmas park: a László-kert. A kastély már nem állt, de ott volt a gyümölcsös, a szelíd- és vadgesztenyék, hatalmas puszpángbokrok, birsalmák, dobzók, körték sora. Egyszercsak óriási gépek jelentek meg és kiirtottak mindent. Legtovább egy hatalmas szelídgesztenye tartotta magát: órákig nem tudták legyőzni a láncfatalpasok. Az egész kertet, a hatalmas dombot elhordták az akkor épülő 84-es út alapjába. A tsz eladta a területet, de ezért a bűnéért – az a gyanúm – máig nem kárpótolta a falut.

Duka nemcsak a gyerekkort jelenti, hiszen máig hazajártam szüleimhez, amikor csak tehettem. A világ idáig nagyon természetesen

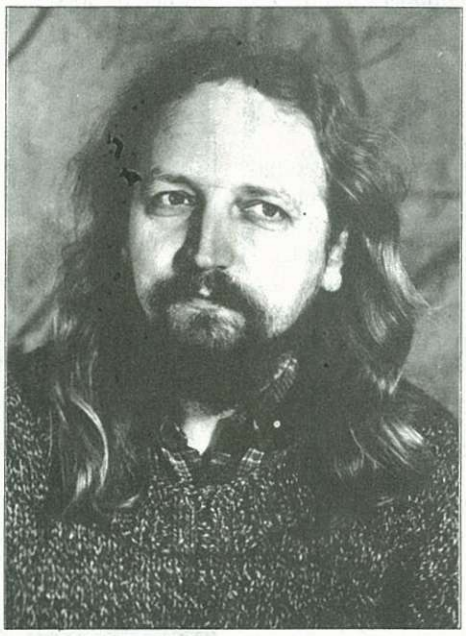

működött. Máshol élek, mert ott kell élnem és hazajárok. Tavaly azonban váratlanul meghalt az édesanyám, és most nincs hova hazamenni. Nincs, aki „kódisrétest" sütne, aki várná filmjeimet, elolvasná ezt az írást, aki féltő szeretettel mondaná: „Te is vénülsz, kisfiam!" Tudom, hogy igazak az általa oly sokszor idézett Mécs László sorok: „Csak az anyám tudta, hogy királyfi vagyok..." Dukán temettük el. Ifjúkori barátnéjának lánya, Tóth Márta vönöcki lelkész búcsúztatta. Ő annak a bábaasszonynak az unokája, aki a világra segített engem is, és azé a kőművesé, aki a szülőházamat építette. Vigasz volt ez a vigasztalanságban.

– Mikor került el Dukáról?

✧ 1970-ben végeztem el az általános iskolát, azután igazgatóm, Keresztes Sándor javaslatára, fiával, Sutyival és Bertalan Csaba barátommal a celldömölki gimnáziumba kerültem. Pribusz Imre osztályába jártam, fizika tagozatra. Furcsa, gátlásos, ugyanakkor kitűnni vágyó emberke voltam, felnyírt fejű kollégista, többnyire kimenő- és hazautazás-elvonásban részesített „ficere", ahogy akkor Lenner tanár úr mondta.

Szóval egyet szerettem volna: hosszú hajú, szabad ember lenni. A társaim, akik nálam sokkal tehetségesebbek voltak, matematikával foglalkoztak, mérnöknek, orvosnak készültek. Ma sem értem igazán, hogy miután harmadik-negyedik osztályos koromban már tankönyvet egyáltalán nem is vettem a kezembe (más könyvet persze annál többet), miért adtak nekem érettségi bizonyítványt. Talán érezték, hogy szükségem lehet még rá... Hálás vagyok türelmükért most is. Remélem, sokan megvannak még közülük, jó egészségben. Sajnos, érettségi találkozót nem szerveztünk ez idáig, bár sokszor gondoltam rá, hogy a huszadikat nekem kellett volna. Mára egyetlen osztálytársamról sem tudok, pedig jó volna velük találkozni.

– Hogyan alakult ezután az élete?

✧ A hetvenes években Magyarországon hippy nem lehettem, még csavargó sem nagyon, hiszen a munkakerülést büntették. El kellett jönnöm a szülőföldemről akkor, s Adytól kölcsönözve: „Párizs az én Bakonyom" – az egyetlen lehetséges helyre, Pestre mentem. Pályaudvarok, majd a Taurus Gumigyár munkásszállása, háromműszakos segédmunkáslét, a társadalom perifériáján élő emberek társasága. Részeges csavargók, bűnözők és áldozatok, de együttélve velük valamennyien különös, gyakran nagyszerű emberek voltak. Később egy tervezővállalatnál dolgoztam sok csöves sráccal együtt, majd katona lettem. Innen jelentkeztem a Szombathelyi Tanárképző Főiskola történelem-népművelés szakára. Bár akkor ez nagyon népszerű párosítás volt, engem valamiért felvettek. Arra hamar rájöttem, hogy a gyerekek más pedagógust érdemelnek. Így inkább a szociológia, a pszichológia és a rádiózás érdekelt. Még stúdióvezető is voltam... Különös, de a főiskolán már akkor az ország egyik legjobban felszerelt videostúdiója volt. De én nem akartam videózni még akkor sem, amikor hosszabb ideig video speciál-kollégiumra jártam. A film, mint „esztétikai tárgy" érdekelt, és nem mint az önmegvalósítás eszköze.

– Úgy tudom, itt találkozott Zsigmond Dezsővel...

✧ A sors egy kollégiumi szobába hozott össze bennünket. Ez nem sokáig tartott, mert Zsigmondot kifúrta a szobából egy szép szőke celldömölki lány, aki aztán 4 és fél év után menekült csak el a feleségszerepből. Zsigmonddal együtt rádióztunk, majd első filmjében szerepeltem. Zsigmond Pestre került újságírónak, és én egy évet a kőszegi várban dolgoztam. Majd az ő „protekciójával" én is újságíró lettem. Együtt kerültünk a Balázs Béla Stúdióba, ahol nem kis harcok után elkezdtük első filmünket.

➡ ➡ ➡ ➡ ➡ ➡ ➡ ➡

➡ ➡ ➡ ➡ ➡ ➡ ➡ ➡

– Az 1985-ben készített Jelölöm magam című filmjükben az akkori választásokat mutatták be. Honnan, milyen motívumokból eredt a témaválasztás, az a politika-történeti érzékenység, amely dokumentarista filmjeik révén egész pályájukat végigkíséri?

✧ A „Jelölöm magam"-at sokan megismerték, de ekkor már elkészült a BBS-ben az Ez zárkózott ügy című filmünk, amely nagy vihart kavart. Egy tanácselnök leváltása nyomán keletkezett falusi „engedetlenségi mozgalom" bemutatása volt ez. Rögtön kivívtuk a megyei, majd a felsőbb országos pártvezetés haragját. Akkor nem is értettük igazán, miért vagyunk ennyire fontosak. Aztán egy beszélgetésen Jancsó Miklós fogalmazta meg talán a legpontosabban, amikor megnézte a filmet: az itt látott világ épp úgy velejéig rothadt, mint az egész rendszer. A legkeményebb párttiltások mellett olyanok álltak mellénk, mint Bihari Mihály, Gombár Csaba, Ágh Attila, Schlett István, Kovács András, Lugossy László, Chrudinák Alajos, Császár Nagy László, a Soros Alapítvány. Dárday István és a Társulás Stúdió lehetőséget adott arra, hogy folytassuk ezt a filmet. Legfőbb támogatónk Pozsgay Imre volt, aki mindent megtett a film megsemmisítése ellen. Neki akkor a pártban semmi funkciója nem volt, de mint a HNF főtitkára és karizmatikus személyiség, védelmet adott nekünk. Ő támogatta aztán a Jelölöm magam című filmünket, amelyben egy önjelölt szeretné megszerezni a tanácselnöki posztot. Nem kis büszkeségünkre az alkotás révén tananyag lettünk a párt- és KISZ-iskolákban. Így, ha szerényen is, de részesei lehettünk annak az erjedésnek, amely 1990-ig vezetett.

– 1990-ben a Magyar Filmszemle dokumentumfilm kategóriájának első díjasa lett az 1956-os mosonmagyaróvári sortűz áldozatainak emlékét megörökítő Vérrel és kötéllel című alkotásuk. Az indulatok napjainkig sem csitultak el...

✧ Több filmet készítettünk már 1989-ig, például az FMS-ben a Kis Indiánkönyv című dokumentum-játékfilmet, amelynek alapján írtuk első, Indián tél című játékfilmünk forgatókönyvét. Dárday István és Grunwalsky Ferenc meghívott bennünket a M.I.T. Stúdióba, hogy nézzünk utána a mosonmagyaróvári történetnek. Hónapokig együtt éltünk azokkal, akik akkor először mondhatták ki harminchárom év után a fájdalmukat. Akkor úgy tűnt, lehet 56 hőseinek, áldozatainak igazságot, megbecsülést, anyagi és lelki rehabilitációt adni. Később mi is keserűen tapasztaltuk, hogy „hóhéraik semmit sem felejtettek", hogy harminchárom év nyomora, megaláztatása nem múlt el nyomtalanul, s így harcuk gyakran lehetett a „másik oldalról származó" sajtó gúnyolódásának a tárgya. Nem kétséges előttünk, hogy 1956 hőseié az erkölcsi fölény és igazság. Jó lenne, ha néhányan megérnék, amíg ez a közgondolkodásunknak is része lesz, és úgy tisztelnék őket, mint a 48-as honvédeket harminc-negyven évvel a szabadságharc után.

– A Magyar Történelmi Film Alapítvány kuratóriumának tagjaként hogyan látja a terület helyzetét és kilátásait?

✧ Nagy megtiszteltetés, hogy olyan kollégák, mint Kósa Ferenc, Sára Sándor, Gaál István, az azóta elhunyt Fábri Zoltán mellett engem is meghívtak ebbe a testületbe. Azért is öröm, mert itt ismerkedhettem meg Pongrátz Gergellyel, Obersovszky Gyulával, Varga Jánossal és más történelmi személyiségekkel. Ha néhány héttel ezelőtt kérdez, nagyon lehangoló választ adtam volna. A Fodor Gábor nevével jelzett SZDSZ-es keménykézpolitikát, amely ellehetetlenítő helyzeteket hozott, most úgy tűnik, a megengedő, az értelmiség felé is nyitó politika váltja fel. Így kaphatott Kósa Ferenc és mások több hónapos harcának eredményeként az alapítvány támogatást, s folytatódhat a történelmi értékmentés. Azok közé tartozom, akik azt gondolják, hogy a gazdaságilag egységesülő Európában a kulturális, nemzeti identitás megőrzése rendkívül fontos, és ennek nem elhanyagolható része a közelmúlt történelmének megismerése.

– A tavalyi október 23-ai műsorban az Önök Az asszony című filmjét vetítette a Magyar Televízió. A filmnovella magja a rádió Vasárnapi Újság című műsorából lett ismert. Hogyan jött létre a történetből ez a játékfilm?

✧ Először egy dokumentumfilmet készítettünk Somogyi Lajosék sorsáról Az eltűnt idő nyomában címmel. Ebből az élményanyagból írtuk Balázs Józseffel a forgatókönyvet. Két év küszködése után sikerült a Magyar Televízió és kisebb részben a Magyar Történelmi Film Alapítvány támogatásával elkezdeni a forgatást. Eperjes Károlyt már az Indián tél című filmünk főszereplőjeként jól ismertük, de így sem volt könnyű e szerepre megnyerni. Öröm, hogy „felfedeztük" a nagyon tehetséges Györgyi Annát, és dolgozhattunk a mostanában ritkán látható Nagy Annával és Dörner Györggyel.

– Mit tart a film legfontosabb mondanivalójának?

✧ Az egyik napilapban egy idősödő, az 1956-os forradalmat nagyra tartó újságíró burkoltan a forradalom elárulásával vádolt meg bennünket. Mi azt gondoljuk, hogy egy kegyetlen kor nehéz emberi küzdelmét mutattuk meg. Számunkra ez nem az árulás, hanem a helytállás filmje. Persze, nem mint az operettekben, hanem úgy, ahogy lehetett. Megalázkodva és megalázva, megbújva és legyőzetve, végül mégis túlélve – persze örökre megnyomorítva –, de győztesen. 1956 hősei, ha sokan kevesebb megalkuvással is, de így élték túl az immár történelmi időket.

– A klasszikus dokumentumfilmes iskolát képviselte az Ameddig a harang szól sorozatuk. Lesz-e folytatás?

✧ Még a rendszerváltás előtt úgy gondoltuk, ideje lenne legalább vasárnaponként harangozni a Magyar Televízióban. Az alapötlet, hogy mindig másik kis falu harangja szólaljon meg, és a templom közelében élőkről mutassunk be valami érdekeset, szépet. Az évek során többször megszüntették, majd újraindították a sorozatot, míg végül a kormányváltás után a Magyar Televízióban hatalomra került egykori brezsnyevista filmhíradós végleg meg nem szüntette. Fontos volt nekünk ez a sorozat, mert úgy éreztük, hogy a „végeken" szeretik és várják. Egy kicsit mindig hazamentem vele, akárhol forgattunk is. Szüleimről, nagyszüleimről, rokonaimról nem készítettem soha filmet, ezek a „Harangszavak" mégis róluk és nekik szóltak. Remélem, lesz még módom arra, hogy a Kemenesaljára kamerával is sokszor hazamenjünk. Jelenleg úgy tűnik, ha ritkán is, de a Duna Televízióban folytatódhat a sorozat. Talán hét éves kislányom és ötéves kisfiam majdan felnőtté váló nemzedéke tudja igazán értékelni és szeretni a múltban bolyongó filmjeinket...

Németh Tibor

Fidesz – ajándék Tokorcsnak

3232

A sárvári könyvtár selejtezési munkája során használaton kívül került könyveket a Fidesz MPP Vas Megyei Szervezete megvásárolta. A mintegy 600 kötetet március elején ünnepélyes keretek között a tokorcsi könyvtárnak ajándékozták.

Az összejövetelen – amelyen jelen voltak a tokorcsi képviselőtestület tagjai és **Kovács Ferenc,** a Fidesz Vas megyei elnöke – **Némedi Lászlóné** adta át a könyveket, a tokorcsiak nevében pedig **ifj. Dömölki Lajos** polgármester mondott köszönetet az adományozóknak.

(Felvételünkön a tokorcsi könyvtár, amelynek elegáns bútorzatát Horváth Lajos vállalkozó társadalmi munkában készítette el az elmúlt évben.)

V.L.

3233

Celldömölk Város Önkormányzatának 18/1996. (III. 27.) sz. rendelete

a lakossági tüzelőolaj-felhasználás kiadásaihoz kapcsolódó HTO-kiegészítésről, illetve a tüzelőolajról más fűtési módra áttérő háztartások egyszeri támogatásáról.

1. §
A rendelet célja

A rendelet célja az, hogy a központi költségvetésből az önkormányzat részére biztosított állami támogatásból az önkormányzat – 1996. évre – a tüzelőolajat fűtési célra használó háztartásokat – fűtési költségeihez – kiegészítésben, illetve a tüzelőolajról más fűtési módra áttérő háztartásokat egyszeri támogatásban részesítse.

2. §
A HTO-kiegészítés, illetve támogatás feltételei

(1) A képviselő-testület a 4/1996. (II. 16.) NM–PM–BM–IKM. sz. együttes rendeletben meghatározott feltételek mellett kiegészítésképpen az alábbi szabályokat állapítja meg:
(2) Kérelem alapján a kiegészítésről, illetve támogatásról a képviselő-testület átruházott hatáskörében a polgármester dönt.

3. §
A HTO-kiegészítés mértéke

(1) Háztartásonként 1996. évre az alábbi HTO-kiegészítésben kell részesíteni a kérelmezőt:

1 fős háztartás	alapterülettől függetlenül	20 000 Ft
2 fős háztartás	40 m² és ez alatt	20 000 Ft
	41 m² e felett	26 000 Ft
3 fős háztartás	40 m² és ez alatt	20 000 Ft
	41–60 m² között	26 000 Ft
	61 m² és e fölött	32 000 Ft
4 fős háztartás	40 m² és ez alatt	20 000 Ft
	41–60 m² között	26 000 Ft
	61–80 m² között	32 000 Ft
	81 m² és e felett	38 000 Ft
5 fős háztartás	40 m² és ez alatt	20 000 Ft
	41–60 m² között	26 000 Ft
	61–80 m² között	32 000 Ft
	81–120 m² között	38 000 Ft
	121 m² vagy e felett	44 000 Ft
6 és több fős háztartás	40 m² és ez alatt	20 000 Ft
	41–60 m² között	26 000 Ft
	61–80 m² között	32 000 Ft
	81–100 m² között	38 000 Ft
	101–120 m² között	44 000 Ft
	121 m² és e felett	50 000 Ft

(2) Abban az esetben,
- ha a háztartás tagjai a háztartás nagyságához arányosított alapterületnél kisebb lakásban laknak, akkor a ténylegesen lakott lakás alapterületéhez tartozó kiegészítés vehető figyelembe.
- ha a háztartás tagjai a lakásnagysághoz arányosított alapterületnél nagyobb lakásban laknak, akkor a háztartás létszámához arányosított alapterülethez rendelt kiegészítés vehető igénybe.

(3) Amennyiben
- a kérelmet folyó év április 15-ig benyújtják, a megállapított HTO-kiegészítést 2 részletben 50-50%-os megosztásban kell folyósítani. A részletek kifizetéséről május 15-ig, illetve november 15-ig kell gondoskodni,
- a kérelmet folyó év április 15-e után, de október 30-ig nyújtják be, az első részletet a megállapítást követő hónap 5-éig kell folyósítani,
- az október 30-a után benyújtott kérelmek esetén a megállapított kiegészítés teljes összegét legkésőbb december 31-ig kell kifizetni.

4. §
A támogatás mértéke

(1) A tüzelőolajról más fűtési módra áttérő háztartásokat 50 E Ft egyszeri támogatásban kell részesíteni, amennyiben az átállás tényét hitelt érdemlően bizonyítja a kérelmező.
(2) A támogatást 2 egyenlő részletben kell folyósítani. Az első részletet a megállapítást követő hó 5-ig kell folyósítani. A második részlet kifizetéséről a felmerülő és számlákkal igazolt kiadásokat követően kell gondoskodni.

5. §

A rendeletben meghatározott keretből 1996. évre megállapított HTO-kiegészítés mellett ugyanazon háztartás átalakítási támogatásban csak a különbözet erejéig részesülhet.

6. §

Ez a rendelet 1996. április 1-jén lép hatályba, ezzel egyidejűleg a 35/1995. (X. 11.) sz. önkormányzati rendelet hatályát veszti.

Celldömölk, 1996. március 27.

Baranyai Attiláné dr.
jegyző

Makkos István
polgármester

3234

Celldömölk Város Önkormányzatának 19/1996. (III. 27.) sz. rendelete

a személyes gondoskodást nyújtó ellátásokról, azok igénybevételéről, a fizetendő térítési díjakról.

Celldömölk Város Önkormányzata az 1993. évi III. tv. 92. §-ában kapott felhatalmazás alapján a következő rendeletet alkotja:

1. §

Az Önkormányzat Celldömölk város területén az 1993. évi III. tv. alapján az alábbi személyes gondoskodást nyújtó ellátásokat biztosítja a Szociális Segítő Szolgálat intézménye útján:
- házi segítségnyújtás
- étkeztetés
- klubellátás
- gondozóházi ellátás

2. §

(1) A személyes gondoskodást nyújtó ellátások igénybevétele kérelem alapján történik. A kérelmet a Szociális Segítő Szolgálat vezetőjéhez kell benyújtani.
(2) Az ellátás biztosításáról, a személyi térítési díj megállapításáról a Szociális Segítő Szolgálat vezetője dönt az 1993. évi III. tv., a 10/1994. (I. 30.) Korm. rendelettel módosított 29/1993. (II. 17.) Korm. rendelet, valamint e rendelet rendelkezéseinek figyelembevételével.

3. §

Az ellátást meg kell szüntetni, ha:
- az ellátás megállapításának feltételei már nem állnak fenn,
- a jogosult a személyi térítési díjat – önhibájából – legalább 3 hónapja nem fizette meg.

4. §

Az önkormányzat a biztosított személyes gondoskodást nyújtó ellátások intézményi térítési díjait a következők szerint állapítja meg:

– házi segítségnyújtás esetén	141 Ft/óra
– étkeztetés és klubellátás esetén	
(reggeli 82 Ft, ebéd 150 Ft, vacsora 102 Ft)	334 Ft
– gondozóházi ellátás esetén	1 316 Ft/nap
celldömölki	500 Ft/nap
	39 480 Ft/hónap
celldömölki	15 000 Ft/hónap

5. §

A személyi térítési díjak fizetésénél az önkormányzat a következő kedvezményeket biztosítja:

Házi segítségnyújtás:

Kategória	%	Óra/Ft
4 500	10	14
4 501– 5 500	15	21
5 501– 6 500	20	28
6 501– 7 500	25	35
7 501– 8 500	30	42
8 501– 9 500	35	49
9 501–10 500	40	56
10 501–11 500	45	63
11 501–12 500	50	71
12 501–13 500	55	78
13 501–14 500	60	85
14 501–15 500	65	92
15 501–16 500	70	99
16 501–17 500	75	106
17 501–18 500	85	120
18 501–	100	141

Étkeztetés, klubellátás:

Kategória	%	Ft	Havi + ÁFA összeg	Vacsora adag/Ft	Vacsora havi
4 500	15	23	690	773	15	450
4 501– 6 000	20	30	900	911	20	600
6 001– 7 500	25	38	1140	1277	26	780
7 501– 9 000	30	45	1350	1512	31	930
9 001–10 500	35	53	1590	1781	36	1080
10 501–12 000	40	60	1800	2016	41	1230
12 001–13 500	45	68	2040	2285	46	1380
13 501–14 500	50	75	2250	2520	51	1530
14 501–15 500	55	83	2490	2789	56	1680
15 501–16 500	60	90	2700	3024	61	1830
16 501–17 500	70	105	3150	3528	71	2130
17 501–18 500	85	128	3840	4301	87	2610
18 501–	100	150	4500	5040	102	3060

Gondozóházi ellátás esetén maximum a gondozott havi jövedelmének 60%-a fizetendő térítési díjként. Nem kell a szociális körülményeket vizsgálni, ha a gondozott, vagy hozzátartozója vállalja az intézményi térítési díj megfizetését.

6. §

Ezen rendelet 1996. április 1-jén lép hatályba. Ezzel egyidejűleg hatályát veszti a 16/1995. (III. 29.) sz., valamint a 21/1995. (IV. 26.) sz. rendelettel módosított 8/1994. (III. 30.) sz. önkormányzati rendelet.

Celldömölk, 1996. március 27.

Baranyai Attiláné dr.
jegyző

Makkos István
polgármester

3235

Celldömölk Város Önkormányzatának 20/1996. (III. 27.) sz. rendelete

a szociális igazgatásról és szociális ellátásokról szóló, többször módosított 16/1993. (VI. 2.) sz. rendeletének módosításáról.

1. §

A rendelet IV. fejezete 18. § (2) bekezdésének első francia bekezdése az alábbiak szerint módosul:

– akinek az egy főre jutó havi nettó jövedelme nem éri el az öregségi nyugdíj mindenkori legkisebb összegének 175%-át.

2. §

Ez a rendelet 1996. április 1-jén lép hatályba.

Celldömölk, 1996. március 27.

Baranyai Attiláné dr.
jegyző

Makkos István
polgármester

3236

Zászlókról – múlt időben

Hozzánk tartoznak. Ünnepeink szerves részei, középületeinket ékesítik, alkalmasint gyászunkat fejezik ki. Üzenetet hordoznak, történelmük van, jelképek, megbecsüljük őket. Már aki... A zászlókkal régen is „gond" volt. A vörös zászló a letűnt hatalom jelképe volt, nem szerettük, kényszerből elviseltük. Komoly rendőrségi nyomozás következett, politikai ügy volt, ha valahonnan akár egyet is idő előtt eltávolítottak, elloptak. Most demokráciában élünk, lobogónk a nemzeti trikolór, mely fontos számunkra, de mégsem szent mindenkinek. A zászlókat most is ellopják, mert sok mindenre jók. Bele lehet burkolózni nemzeti érzéstől fűtve egy sportmérkőzésen, bár nem tudom, milyen nemzeti érzés az, mennyi az ilyen érzés értéke, amely lopott zászlóba burkolózik. Régen azokra, akik nem tisztelték nemzeti jelképeinket, zászlóinkat, címerünket, azt mondták, rongy ember, s ebben minden benne volt. Azt hiszem, manapság sem kívánkozik ide más jelző.

Van Celldömölknek olyan intézménye, amelyről az elmúlt két és fél évben négy zászlót loptak el, az pedig már semmilyen kommentárra nem szorul, hogy az elmúlt napokban három gyászlobogót is elloptak, melynek „használati értéke" tényleg erőteljesen megkérdőjelezhető. Persze azért van ötletem, hogy mire akarja használni a fekete zászlókat a tolvaj. Feltételezem, hogy most döbbent rá, végleg elment a józan esze, s emiatt érzett mély, egyéni gyászát kívánja kifejezni az ellopott zászlókkal. Tisztelt Tolvaj Úr/Hölgy! Tűzze ki a fekete zászlót otthon nyugodtan, a társadalom megérti Önt! Ha pedig gyógykezelésre szorulna, hívja nyugodtan a Celldömölk 70-es telefonszámot, ahol szakképzett orvosok segítenek minden búján-baján...

RL

3237

Minden századért egy fát

Az Eötvös Loránd Általános Iskola és annak Diákönkormányzata felhívással fordul a város oktatási intézményeihez, s csatlakozásra szólítja fel őket egy olyan faültetési akcióhoz, melynek keretében a Honfoglalás 1100. évfordulóján minden – a Kárpát-medencében eltöltött – évszázadért egy fát ültetnének Celldömölk közterületein. A magyar hagyományoknak megfelelően nem tájidegen örökzöldeket, hanem lombhullató fákat ültetnek, a helyi kijelöléshez pedig a Polgármesteri Hivatal Műszaki Osztályának segítségét veszik igénybe.

Minden évszázadért ültess fát, s jobb levegője lesz szülővárosodnak!

Eötvös Loránd Általános Iskola és Diákönkormányzata

MÁRVÁNY
MUNKARUHA
CSEMPE, JÁRÓLAP
KISKERESKEDÉS
Celld., Mikes K. u. 27.

Munkaruhák, munkavédelmi cipők.

Csempék, járólapok széles választéka.

Fürdőszoba-berendezések, szaniterek, csaptelepek, fugázóanyagok, csempe-, járólapragasztók.

Szeretettel várjuk kedves vásárlóinkat!

FIGYELEM! *Autópiacot rendezünk a KORONA ABC előtt lévő piactéren minden páros hét szombatján.*
VÁRJUK ÉRDEKLŐDÉSÜKET.
Polgármesteri Hivatal, Celldömölk

SEPSIKER

Központ: 1089 Budapest, Korányi S. u. 3/B. Tel.: (1) 210-0537

SEPSIKER

Dohány- és Kávékereskedés

(Celldömölk, Szomraky u. 3.)

Felhívjuk kedves vásárlóink figyelmét, hogy a már közismerten kedvelt dohányáruink mellett, nagy kedvezménnyel kínáljuk az alábbi kávéféleségeket:

- DOUWE EGBERTS
- TCHIBO
- JACOBS
- BRAVOS
- BRASIL

A KÁVÉINK MOST AKCIÓS ÁRON KAPHATÓK!

Győződjön meg róla személyesen!

Nyitva tartás: H–P-ig 7–16-ig, szombaton: 8–10-ig.

AGRO-ENTA KFT.

Tsz-ek, kisgazdák figyelem!

MTZ 50, 80, IFA, T25, T-Z-4-K erőgépalkatrész szaküzlet (ékszíjak, csapágyak, szimeringek)
FAGYÁLLÓ (hordós) 10 l, 5 l, 1 l
AKKUMULÁTOR (182, 196, 210, 154, 88, 72, 55, 44 A)
HIDRAULIKAOLAJ, GUMIKÖPENYEK, TÖMLŐK (több méretben)
BÁLAZSINEG TAVALYI ÁRON.
Nyitva: hétfőtől péntekig 8-tól 16 óráig
Telefon: 06/60/376-768. Celldömölk, Nemesdömölki u. 2.

Magyar Posta

MAGYAR POSTA RÉSZVÉNYTÁRSASÁG Soproni Igazgatósága

Vállalkozók, cégek figyelmébe ajánljuk!

A Magyar Posta Rt. Soproni Igazgatósága kedvező áron felajánlja Önnek **címzetlen nyomtatvány előállításának és kézbesítésének lehetőségét.**

Vállaljuk bármilyen méretű, oldalszámú, színű címzetlen nyomtatvány, kiadvány előállítását rövid határidővel.

A kézbesítést az egyéb küldeményekkel egyidőben biztosítjuk az ország közel 4 millió címhelyére!

Érdeklődés, megrendelésfelvétel az alábbi címen:
Magyar Posta Rt. Soproni Igazgatósága
9400 Sopron, Széchenyi tér 7–10., illetve telefonon: 99/328-247.

FELHÍVÁS!

ÉRTESÍTJÜK CELLDÖMÖLK LAKOSSÁGÁT, HOGY 1996. ÁPRILIS 12–13-ÁN, 09–17 ÓRÁIG A RÁBA-COM RT.

TELEFONKÉSZÜLÉK-BEMUTATÓT ÉS ÁRUSÍTÁST TART,

AZ ÚJ TELEFONKÖZPONT ÉPÜLETÉBEN
A SÁGI ÚTON (A RÁBA-COM ÉPÜLETÉBEN).

ALAPKÉSZÜLÉKEK: 3150 Ft-tól,
MEMÓRIÁS KÉSZÜLÉKEK: 4900 Ft-tól,
KIJELZŐS KÉSZÜLÉKEK: 8100 Ft-tól,
ÜZENETRÖGZÍTŐS TELEFONOK: 12 000 Ft-tól.

HA SAJÁT KÉSZÜLÉKE VAN, NEM KELL HAVONTA MAGAS BÉRLETI DÍJAT FIZETNIE (200 FT/HÓ).

Fontolja meg ajánlatunkat, és vásároljon nálunk telefont!

A RÁBA-COM RT. ÜGYFÉLSZOLGÁLATA

VAS MEGYE ÉS SZOMBATHELY VÁROS REGIONÁLIS VÁLLALKOZÁSFEJLESZTÉSI ALAPÍTVÁNYA **VÁLLALKOZÓI KÖZPONTJA** továbbra is várja azon kedves Ügyfeleit, akik már vállalkozók, vállalkozni szeretnének, vagy pedig érdeklődnek a vállalkozások valamely területe iránt.

A VÁLLALKOZÓI KÖZPONT szaktanácsadói hálózatában működő tanácsadók több mint 20 területen (csak a legfontosabbak: adó, jog, könyvelés, kereskedelem, fordítás-tolmácsolás stb.) állnak a **VÁLLALKOZÓI KÖZPONT** Ügyfelei rendelkezésére.

Amennyiben igényli az általunk nyújtott tanácsadást, úgy a következő címeken érdeklődhet személyesen vagy telefonon:

VÁLLALKOZÓI KÖZPONT
9700 Szombathely, Petőfi S. u. 1/B
Tel.: 94/326-048

valamint a
CELLDÖMÖLKI PARTNERIRODÁBAN:
POLGÁRMESTERI HIVATAL
Szűcs Andrea
9500 Celldömölk,
Szentháromság tér 1.
Tel.: 06/60/376-202/38. m.

✧ *SPORT* ✧ eredmények – események ✧ *SPORT* ✧

3238

Parádés nyitány motocrossban

Hamar megszoktuk, hogy Alsóság határában a motocross pályán időről időre feldübörögnek a motorok, s elég hamar lettünk szurkolóvá a megrendezett színvonalas versenyeken. Az idei év azonban valószínűleg túl fog tenni az előzőeken, mivel egy ifjúsági kupasorozat nyitányának és nagy valószínűséggel zárófutamának és díjkiosztójának lesz helyszíne az alsósági pálya.

A részletekről **Illés Ferenc**, a celldömölki Motorsport Centrum Sportegyesület motocross szakosztályának vezetője tájékoztatott, aki elmondta, hogy az április 28-án megrendezésre kerülő verseny a Duna Kupa gyermek- és ifjúsági versenysorozat megnyitója lesz, mely a maga nemében egyedülálló. A 16 év alatti motorosok mérik össze erejüket, függetlenül attól, hogy rendelkeznek-e versenyzői licensszel, s hogy melyik motoros szövetség vagy ország versenyzői.

A versenyre nemcsak a Duna mellől, hanem Európa összes országából várják a résztvevőket. A további fordulókat Kiskunlacházán, illetve Hódmezővásárhelyen rendezik, s minden valószínűség szerint a zárófordulóra is itt, Celldömölkön kerül sor augusztus 10–11-én, ami az ünnepélyes díjkiosztóval zárul.

Az erős nemzetközi színvonalra garancia a közös magyar–osztrák lebonyolítás, s egy ilyen versenyen a kiépíthető sportkapcsolatok lehetősége sem elhanyagolható.

Szintúgy a siker garanciája maga a pálya, melyről talán kevesen tudják, de világbajnoki futamok rendezésére is alkalmas, beleértve a berendezéseket, a rajtgépet is. Egyébként már eddig is számos visszatérő versenyző használja edzésre is a pályát, szinte nincs olyan hétvége, hogy ne lenne motorzúgástól hangos a környék.

A Duna Kupa előtt egy nappal kerül megrendezésre a Burgenland Kupa, melyre rangos nemzetközi mezőny várható. A várakozások szerint módunk lesz látni német, olasz, osztrák versenyzőket, s természetesen magyarokat is. A tavalyi Burgenland Kupának még kaliforniai résztvevője is volt.

Ahogy azt Illés Ferenc szakosztályvezető elmondta, örvendetes, hogy a nézők mellett a szponzorok is hozzászoktak az itteni versenyekhez, támogatják azokat, ezzel biztosítva a színvonalas megrendezést, mely persze további jó hírünket kelti a világban.

A Burgenland Kupa estéjén egy kötetlen zenés rendezvény is lesz, egy magyaros gulyáspartival egybekötve, ezzel is mintegy elősegítendő a sportkapcsolatok ígéretes alakulását. Mivel a Motorsport Centrum Sportegyesületnek a színvonalas rendezés után a közönség a legfontosabb, úgy döntöttek, hogy a belépőjegyek árát idén nem emelik, s hasonlóan a tavalyi évhez, a felnőttek 100, a gyerekek 50 forintért juthatnak be a rendezvényekre.

A Burgenland Kupa és a Duna Kupa részletes programját következő lapszámunkban adjuk közre, mint ahogy nem fog elmaradni a tudósítás sem a bizonyára izgalmas versenyekről.

Rozmán

3239

Sági sport

LABDARÚGÁS

Március 24-én a körzeti bajnokságban is elkezdődtek a mérkőzések. Eredmények:

Alsóság–Simaság 0:0. A két „sági" csapat találkozóján többször is veszélyben voltak a kapuk, de a helyzetek mindkét oldalon kimaradtak.

Boba–Alsóság 0:2. Jó játékkal nyert idegenben az Alsósági SE.

TORNA

A sági iskola hagyományos tornaversenyén 90(!) versenyző indult. Eredmények:

5–6. osztályosok, lányok:

Talaj: 1. Lang Tünde, 2. Horváth Friderika, 3. Czilinger Adrienn.

Gerenda: 1. Lang Tünde, 2. Lukács Hajnalka, 3. Farkas Klaudia.

Összetett versenyben: 1. Lang Tünde, 2. Lukács Hajnalka, 3. Czilinger Adrienn.

Fiúk: Talaj: 1. Szórádi Zoltán, 2. Boda Péter, 3. Horváth Arnold.

Szekrényugrás: 1. Tóth Imre, 2. Nagy László, 3. Lendvai Gábor.

Összetett: 1. Szórádi Zoltán, 2. Boda Péter, 3. Tóth Imre.

7–8. osztályosok, lányok: Talaj: 1. Agárdi Renáta, 2. Bende Orsolya, 3. Miklós Judit.

Gerenda: 1. Agárdi Renáta, 2. Somogyi Judit, 3. Bende Orsolya.

Összetett: 1. Agárdi Renáta, 2. Somogyi Judit, 3. Bende Orsolya.

Fiúk: Talaj: 1. Somogyi Zoltán, 2. Hajós Attila, 3. Svendor Tibor.

Szekrény: 1. Hajós Attila, 2. Fáró Gábor, 3. Németh Gergely.

Összetett: 1. Somogyi Zoltán, 2. Hajós Attila, 3. Fáró Gábor.

vl

3240

Kerékpáros Ifjúsági Kupa – területi döntő

Március 29-én került sor a Celldömölk Városi Balesetmegelőzési Bizottság szervezésében a Kerékpáros Ifjúsági Kupa területi döntőjére.

A versenyen 7 csapat vett részt, s a korábbi évek gyakorlatának megfelelően az elméleti ismeretek mellett a gyakorlati tudásról is számot adtak a versenyzők. Az elméleti feladatok után még eléggé „együtt volt" a mezőny, a gyakorlatok azonban segítettek kialakítani a reális végső sorrendet. A végeredmény a következően alakult. **Lányok:** I. Bende Orsolya, II. Bödör Anita, III. Agárdi Renáta, mindhárman a Berzsenyi Lénárd Általános Iskola tanulói. **Fiúk:** 1. Fáró Gábor (Berzsenyi L. Ált. Isk.), II. Ölbei Csaba (Berzsenyi L. Ált. Isk.), III. Halász Péter (Kemenesmagasi Ált. Isk.). A csapatverseny végeredménye: I. Berzsenyi Lénárd Ált. Isk., II. Kemenesmihályfai Ált.Isk., III. Ostffyasszonyfai Ált. Isk.

A kupa megyei döntőjén az első két helyezett fiú és leány alkotta csapat képviseli Celldömölköt. A Berzsenyi Lénárd Általános Iskola remek helyezéseket ért el, mely a felkészítő tanár, **Tinger Vendelné** munkáját dicséri. Reméljük, hogy tanítványai a megyei döntőn is hasonló jó szereplésssel vétetik észre magukat.

RL

3241

NB II-es férfi asztalitenisz-mérkőzések

APEH-Spárta–CVMSE-MÁVÉPCELL 12:6. Győz: Molnár Balázs 3, Nyírő József 2,. Frei Péter. Az ezüstéremre pályázó kaposváriak ellen nem volt esélye a pontszerzésre a celldömölkieknek.

CVSE-MÁVÉPCELL–Pécsi DD Gáz 5:13. Győz: Frei Péter 2, Ölbei Péter, Nyírő József és a Nyírő–Ölbei páros. A bajnokjelölt a vártnál könnyebben nyert a vendéglátókkal szemben.

Egy korábbi számunkban az asztaliteniszezők–labdarúgók mérkőzésről a labdarúgók tájékoztatása alapján számoltunk be. Ez nem tartalmazta: a focisták minden szettben 15:0-ás előnyről kezdhettek. Balázs Béla, valamint Balázs Gyula sportszerűségből jelesre vizsgázott, hiszen „nem küzdöttek teljes erőbedobással". Erre a találkozóra kiváltképpen illett a mondás: nem a győzelem, a részvétel a fontos..."

BÚTORSZAKÜZLET
NYÍLT CELLDÖMÖLKÖN
a Nagy Sándor tér 1. sz. alatt
(a gimnáziummal szemben)

Kínálatunk:
- szekrénysorok
- kárpitos garnitúrák
- konyhabútorok
- étkező garnitúrák
- egyéb kiegészítők

széles választékban, minőségi kivitelben!

Szeretettel várunk minden kedves vásárlót!

✧ *SPORT* ✧ eredmények – események ✧ *SPORT* ✧

3242

Kenyeriből Atlantába

Németh Sándor, a magyar szabadfogású birkózó-válogatott 39 éves, kenyeri születésű vezetőedzője joggal örülhetett a március végi budapesti Európa-bajnokság után: versenyzői a tíz súlycsoport közül ötben kvalifikálták magukat az atlantai olimpiára, Dvorák László pedig bravúros teljesítménnyel ezüstérmet szerzett. Az eredmények értékét jelzi, hogy emberemlékezet óta nem volt példa arra: a szabadfogásúak többen vehetnek részt az ötkarikás játékokon, mint a hagyományosan erősebb szakágként elkönyvelt kötöttfogásúak! Németh Sándor az egy évtizeddel korábbi, 1986-os világbajnoksághoz hasonlóan érezhette magát, amit ugyancsak Budapesten rendeztek és legnagyobb versenyzői sikerét elérve a hatodik helyen végzett. Ettől az évtől kezdve már edzősködött és 1988-ban szerzett szakedzői diplomát a Testnevelési Főiskolán A modern birkózás néhány elméleti és gyakorlati kérdése című dolgozatával. A fiatal tréner az élsport menedzselése mellett nem hanyagolja el a sportág népszerűsítését sem, amit a Bajnokok arzenálja című, nemrégiben megjelent, immáron harmadik videokazettája és például celldömölki vendégszereplése is bizonyít. Az ambiciózus edzőnek mi mást kívánhatnánk: Jó utat Atlantába!

N. T.

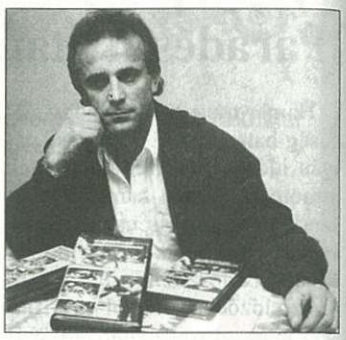

Az ostffyasszonyfai birkózók az elmúlt időszakban Szombathelyen, illetve Győrben léptek szőnyegre. A szombathelyi versenyen: 30 kg-ban: 1. **Somogyi Ernő,** 3. **Ádám Zoltán;** 38 kg-ban: 2. **Boda Péter;** 50 kg-ban: 1. **Csőre Szabolcs.** A győri versenyen: 45 kg-ban: 4. **Keszthelyi Ottó;** 50 kg-ban: 5. **Horváth Tibor.**

3243

Megyei labdarúgó-bajnokság

CVSE–Kemenesalja 2:1 (2:0)

Celldömölk, 1200 néző. Celldömölk: Nagy Z. – Nagy A. – Varga N., Huszár, Dénes – Molnár I. (László), Molnár T., Varga I. – Mészáros (Horváth), Gyurák, Gulyás. Kemenesalja: Csékei – Pethő, Kovács, Vincze, Bors – Baranyai (Marsai), Kolonics, Németh, Jánosa (Fűzfa R.) – Kóbor, Markos. Góllövő: Mészáros, Gyurák, illetve Fűzfa R. Az amúgy is rangadónak számító összecsapásnak külön pikantériát kölcsönzött, hogy ősszel még fél csapatra való játékos a mostani ellenfél mezében futott ki a pályára. A bajnoki nézőcsúcsot hozó találkozón a vehemensen támadó hazaiak az első negyedóra után biztos vezetésre tettek szert. Később „leült a mérkőzés": a hazaiak nem kockáztattak, a vendégek pedig az utolsó percekig képtelenek voltak bevenni az egykori vönöcki portás, Nagy Zoltán hálóját.

CVSE–Sárvári Vasas 3:0 (0:0)

Celldömölk, 500 néző. Celldömölk: Nagy Z. – Nagy A. (Mészáros), Varga N., Dénes – László (Mórocz), Horváth T., Huszár, Molnár T., Varga I. – Gyurák, Gulyás. Góllövő: Gulyás (2), Horváth T.

A rangadónak számító mérkőzés élénk iramban kezdődött és mindkét oldalon egy-egy kapufa jelezte a kiegyenlített játékot. Az első félidő közepétől mintegy háromnegyed órán át jobbára küzdelmes mezőnyjáték folyt a pályán kevés gólveszéllyel. Gyakorlatilag helyzet nélkül szerezte meg Gulyás első gólját celli színekben a második játékrész közepén, s ez szinte felrázta a csapatokat. A sárváriak az egyenlítés érdekében kitámadtak, de az addig jól záró védelmük fellazult és a kontrákra spekuláló hazaiak néhány perc alatt eldöntötték a három pont sorsát. A CVSE az utolsó huszonöt percben olyan teljesítményt produkált, amellyel méltán kapaszkodott fel újra a megyei bajnoki tabella harmadik helyére.

N. T.

Cél: a színvonalas versenysport szolgálata

3244

Tisztújítás az Eötvös DSE-ben

Március 4-én tisztújító közgyűlést tartott az Eötvös DSE, mivel az addigi elnök, **Czupor Ferencné** bejelentette lemondási szándékát. A leköszönő elnök az ülés első részében meglehetősen szűkszavúan értékelte az elmúlt időszak munkáját, majd megerősítette lemondási szándékát, amelyet a közgyűlés egyhangúlag elfogadott.

A továbbiakban sor került az új elnök és vezetőség megválasztására. A jelenlevők egyhangúlag választották meg a DSE elnökévé **Horváth István** vállalkozót. A vezetőség összetétele híven tükrözi a szakosztályok összetételét, mert súlyuknak megfelelően delegáltak jelölteket a vezetőségbe. A vezetőség tagjai lettek: **Fekete László, Horváth Tihamér, Kazári Attiláné, Kazári József, Keresztes Lászlóné, Kustos János, Németh Ferencné, Polgár Miklósné, Rozmán László, Szélesi Róbert, Verrasztó András.**

Horváth István elnök programbeszédében utalt arra: változatlan célkitűzése a DSE-nek, hogy a színvonalas versenysportot szolgálja, ehhez minél jobb körülményeket teremtsen, s hogy meg tudjanak felelni azon vállalt feladatuknak, hogy a városi kézilabda- és labdarúgás-utánpótlás nevelését végzik, valamint az iskola tornában és atlétikában tehetséges tanulóit versenyeztetik, minél sikeresebb szereplési lehetőséget biztosítva számukra.

Az új vezetőséggel párhuzamosan az Eötvös DSE gazdasági vezetése is kicserélődött. A könyvelői, illetve a pénztárosi teendőket **Grebenárné Gaál Zsuzsanna** és **Farkasné Zsámboki Csilla** látják el. Mind a DSE elnöke, mind a gazdasági vezetők társadalmi munkában végzik tevékenységüket, ezzel is megkönnyítve az egyesület helyzetét.

RL

3245

Néhány sorban

A Berzsenyi Dániel Tanárképző Főiskola tornacsarnokában általános iskolások részvételével lebonyolított fedettpályás megyei bajnokságon a celldömölki Eötvös iskola versenyzőinek helyezései: II. korcsoport: 40 m rajtverseny tornacipőben: 2. Esztergályos Kati 5,5 mp; ötösugrás: 3. Szomorkovits Adrienn 10,8 m; súlylökés: 1. Kiss Andrea 8,93 m.

A II. korcsoportos diákolimpiai körzeti versenyen a celldömölki Gáyer iskola csapata a második helyen végzett, s így a megyei döntőbe jutott. Eredmények: Gáyer–Bük 10:8; Gáyer–Bajánsenye 14:5; Nádasdy (Sárvár)–Gáyer 20:12.

ÚJ KEMENESALJA
CELLDÖMÖLK VÁROS ÖNKORMÁNYZATÁNAK LAPJA.

Felelős kiadó: **MAKKOS ISTVÁN** polgármester. ✧ Szerkeszti a szerkesztőbizottság: **Dala József, Horváth Lajos, Káldos Gyula, Molnár Gábor, Nádasdy Lajos, Németh Tibor, Rozmán László, Völgyi László.** Felelős szerkesztő: **BURKON LÁSZLÓ.** Szerkesztőség: Celldömölk, Szentháromság tér 1. ✧ Nyomdai munkák: Szignatúra Kft., Szombathely. Felelős vezető: **BALLA TIBOR.** ISSN 0865-1175