VIII. ÉVFOLYAM, VI. (110.) SZÁM ■ 1996. MÁRCIUS 25.

Celldömölk
Dr. Géfin Lajos tér 1.

ÚJ KEMENESALJA

CELLDÖMÖLK VÁROS ÖNKORMÁNYZATÁNAK LAPJA ■ MEGJELENIK KÉTHETENTE ■ ÁRA: 25,50 FORINT

3197

Közmeghallgatásra várjuk!

Értesítjük a város lakosságát, hogy Celldömölk Város Önkormányzatának Képviselő-testülete soron következő ülését **1996. március 27-én, szerdán 15.00 órai** kezdettel tartja a Polgármesteri Hivatal földszinti tárgyalótermében.

A képviselő-testületi ülés első napirendi pontjaként kerül sor az 1996. évi pénzügyi terv tervezetének közmeghallgatásra bocsájtására. (A tervezetet lapunk 7–8–9. oldalán olvashatják.)

A közmeghallgatáson az érdeklődők kérdéseket tehetnek fel az idei pénzügyi tervvel kapcsolatban a képviselőkhöz és a szakemberekhez, elmondhatják véleményüket, javaslataikat.

Kérjük, hogy a közmeghallgatáson megjelenésükkel és véleményük elmondásával segítsék Celldömölk város idei gazdálkodásának eredményesebbé tételét.

Baranyai Attiláné dr.
jegyző

3198

Emelkedtek a távhődíjak

Tudósítás a képviselő-testület üléséről

A szokástól eltérően nem szerdán, hanem hétfőn délután ülésezett a celldömölki önkormányzat képviselő-testülete. Ez természetesen nem volt kihatással a munka eredményességére és gyorsaságára.

Mielőtt a kiemelt napirendi pontot – az 1996. év költségvetés-tervezetét – tárgyalták volna, egy, a város távhőszolgáltatását érintő ügyet vitattak meg a képviselők. Nevezetesen arról van szó: lehetőség mutatkozik arra, hogy a PHARE-program keretében pályázat útján segélyt kapjon a város a Géfin téri korszerűtlen gőzkazán lecserélésére. Így a 10–15 milliós beruházás az önkormányzatnak mintegy 4 millió forintjába kerülne (tervek, kötelező saját tőke a segély elnyeréséhez stb.). A képviselők vegyes érzelmekkel fogadták az ötletet, mivel a pályázathoz szükséges tervek

(Folytatás a 3. oldalon)

3199

Biztos, hogy biztos?

Több olvasónk is jelezte, hogy a márciusi helyijáratos bérletről levágták a biztosítási szelvényt. Az érintettek arra gyanakodtak, hogy az utóbbi időszak autóbusztragédiái húzódnak meg az intézkedés hátterében... Mi is utána jártunk a dolognak.

Balázs Béla, a Vasi Volán Rt. diszpécsere ezzel kapcsolatban a következő tájékoztatást adta lapunknak:

– Egy alkotmánybírósági határozat alapján kell levágni a biztosítási tőszelvényeket a helyijáratos bérletekről. Az utas ugyanis eddig rákényszerült, hogy az Atlasz Biztosító által nyújtott szolgáltatást igénybe vegye. A helyijáraton közlekedő utas biztosítása ezután a helyközi bérletes utasok biztosításának mintájára „működik", amit a Volán Rt. által alapított biztosító társaság lát el.

Helyijáratos utasaink tehát megnyugodhatnak, egy percre sem maradnak biztosítás nélkül...

völgyi

3200

Ez nem hamisítvány, hanem igazi Betyár Bankó

A millecentenáriumi rendezvények egyik jelentős programja a Betyárvilág a Kemenesalján című, amely június 14–15–16-án zajlik. A szervezők arra gondoltak, hogy ebből az alkalomból bónszerű emlékbankót bocsájtanak ki 100 forintos címletekben. E bankókat a rendezvények színhelyein lehet a kijelölt vendéglátó egységekben beváltani: Dabrókán, a Sághegyen és Sitkén, a Kastély-fogadóban.

A papírpénz formátumú bón a gyűjtők, az érdeklődők és a turisták számára szép emlékül is szolgálhat. Nem titkolt cél az is, hogy szerény formában az értékesített bankók segítsék a rendezvények anyagi fedezetét, mivel a központi és a helyi önkormányzati támogatás lehetősége nagyon is szűkös. A bankón a nevéhez híven kemenesaljai vonatkozások jelennek meg Savanyó Józsi, az utolsó bakonyi, kemenesaljai betyár képével, a sági birkáskapu részletével. Hátlapján a valamikori híres pásztorfaragás tárgyi emléke és az ehhez fűzhető szöveg.

A bankó tervét Nagy István helyi grafikus, festőművész készítette el. Az emlékbankók nem pénzek, fizetési eszközök, csupán bónként kerülnek – meghatározott számban – forgalomba.

A millecentenárium alkalmából képes összeállítást közlünk lapunk 4–5. oldalán.

D.J.

3201

Az Új Kemenesalja első nívódíjasa: Nádasdy Lajos

Az Új Kemenesalja, s feltehetően a kemenesaljai sajtó történetében először köszönthetünk nívódíjas celldömölki újságírót és lapszerkesztőt **Nádasdy Lajos** személyében. Vas megyében elsőként a celli önkormányzat alapított kitüntetést a helyi sajtónál dolgozók önzetlen munkájának elismeréseképpen, ami talán jelzi: a képviselő-testület figyelemre, sőt kitüntetett figyelemre érdemesíti a lapnál tevékenykedőket. Az olvasók véleményének ismeretében a szerkesztőbizottság három személy kitüntetésére tett javaslatot. Tudtuk, bármelyiküknek is ítéli oda a díjat, a közel és távol állók egyaránt úgy érezhetik, jó döntést hozott az önkormányzat. A képviselők végül igen tisztelt és nagyrabecsült kollégánkat, Nádasdy Lajost tüntették ki nívódíjjal.

Az oklevelet **Makkos István** polgármester adta át meleg szavak kíséretében a szerkesztő bizottság tagjának, a város megbecsült polgárának, Kemenesalja egyik utolsó polihisztorának.

Fotó: Völgyi

3202

Megemlékezések március 15-én

Az 1848-as forradalom és szabadságharc 148. évfordulóján Alsóság és Celldömölk lakossága külön-külön emlékezett. Alsóságon reggel 9-kor **Erdélyi Antal,** a részönkormányzat vezetője mondott megemlékező beszédet, majd sorrendben a részönkormányzat, a sági iskola vezetői, a kemenesmagasi iskola képviselői, a sági diákönkormányzat, majd az egyházak képviselői helyeztek el koszorút Berzsegyi Lénárd, a 48-as szabadságharc huszárezredesének domborművénél. A koszorúzás után az iskola nagytermében a tanulók színvonalas műsorát (képünkön) tekintették meg az érdeklődők.

Celldömölkön 10 órakor a Kemenesaljai Művelődési Központ színháztermében **dr. Bellérné Horváth Cecília,** a Kresznerics Ferenc Könyvtár igazgatója mondott ünnepi beszédet. A megemlékezés után a gimnázium diákjai és a Kemenesalja Néptánccsoport együttesen adott rendkívül jól szerkesztett, színvonalas és látványos műsort. 11 órakor **Makkos István** polgármester megkoszorúzta a Széchenyi domborművet, majd Virághalmi Ferenc sírjához vonultak a város vezetői, és koszorút helyeztek el a 48-as szabadságharc sírhalmán.

völgyi

VAS MEGYE ÉS SZOMBATHELY VÁROS REGIONÁLIS VÁLLALKOZÁSFEJLESZTÉSI ALAPÍTVÁNYA VÁLLALKOZÓI KÖZPONT

A VÁLLALKOZÓI KÖZPONT a következő ingyenes és kedvezményes szolgáltatásokkal áll kedves ügyfelei rendelkezésére:

- MIKROHITEL NYÚJTÁSA
- TANÁCSADÓI HÁLÓZAT
- OKTATÁSI PROGRAMOK
  - VÁLLALKOZÓI ISMERETEK
  - NYELVTANFOLYAMOK
  - SZÁMÍTÁSTECHNIKA
  - SPECIÁLIS TRÉNINGEK
- ÜZLETEMBER-TALÁLKOZÓK
- RENDEZVÉNYEK SZERVEZÉSE

A Vállalkozói Központ alirodát működtet Bükön, Celldömölkön, Csepregen, Sárváron, Vasváron és Szentgotthárdon.

9700 Szombathely, Petőfi S. u. 1/B
9701 Szombathely, Pf.: 372
Tel.: 94/326-048, 326-049
Fax: 326-049

MOLNÁR & MOLNÁR KFT.

9500 Celldömölk, Tó u.
Tel./Fax: 06/60/376-416

RENAULT
ÉLMÉNY VELE ÉLNI

RENAULT TAVASZI FESZTIVÁL

1996. március 21–24.

Az országos, valamint a megyei napilapokban március 19-én megjelenő Renault Fesztivál Újságból vágja ki és hozza el a részvételi kupont. A nagyszabású nyereményjáték főnyereménye egy:

RENAULT TWINGO BENETTON

továbbá:

1 db 1 000 000,– Ft-os és
10 db 100 000,– Ft-os utalvány.

Jöjjön el és játsszon velünk!

Tudósítás a képviselő-testület üléséről

(Folytatás az 1. oldalról)

közel 1 millió forintba kerülnek, és néhány, nem realizált tervvel már rendelkezik a város. **Karádi Mihály** képviselő és **Lakatos Tibor**, a Lakatos és Tsa – a terveket készítő cég – vezetője, elmondták, hogy a kazán jelenleg 60 százalékos hatásfokkal dolgozik. Az új, melegvizes megoldással a hasznos energia 90–95 százalékos lehet. A vitából megtudtuk azt is: a német szénsegélyből elképzelhető, hogy a lakásokban, a felhasználóknál a szükséges módosítások is elvégezhetők lesznek. Ez egy újabb pályázati anyag benyújtását teszi szükségessé. A vita lezárásaként egyhangúlag elfogadták a javaslatot azzal, hogy a tervezési szerződést aláírja a polgármester. A képviselők azzal is egyetértettek, hogy amennyiben a pályázat sikeres lesz, a további szükséges pénzeszközt, ami a rekonstrukcióra saját eszközként szükséges, az önkormányzat valamilyen forrásból biztosítani fogja.

Az 1996. évi költségvetés terve csak kisebb vitát váltott ki, hiszen ez az előterjesztés – fontosságára való tekintettel – már több alkalommal szerepelt a testület előtt. A fontos az – amint azt **Nagy Kálmán**, a pénzügyi bizottság elnöke hangsúlyozta –, hogy a tervezet átgondolt és alapos vita terméke. Igen lényeges továbbá, hogy pozitív pénzügyi eredményt tervez, ami nem jellemző más önkormányzatokra. Tudni kell azt, hogy a város vagyona véges, és az ingatlanok eladásából származó bevételeket a város fejlesztésére kell fordítani, hogy az új generációknak ne csak adósságot hagyjunk örökül. A jelenlevő intézményvezetők reményüket fejezték ki, hogy a későbbi – jogos – igényeik megértésre találnak, mivel a költségvetési csökkenés főleg az intézményeket érintette. A képviselők – egy ellenvéleménnyel – döntöttek: a tervezetet elfogadják és közvitára bocsájtják azzal, hogy a bizottságok még egyszer átnézik a javaslatot, és a megoldandó feladatok esetében fontossági sorrendet fognak felállítani. Az egészségügy (orvosi rendelők) és ezen belül a kórház gondjainak enyhítése elsődleges feladatként fog szerepelni.

A folyó ügyek 5 pontjában a képviselők döntöttek az 1997. évi céltámogatásokról. E szerint a kórház számára orvosi műszerek vásárlásának támogatására 12 millió forint összegben nyújt be pályázatot az önkormányzat. Döntés született a hődíj emeléséről is. Március 21-étől a hődíj 732 forint az eddigi 610 helyett, a melegvíz hődíja viszont köbméterenként 127,97 forintról 153,24-re módosult.

Györe Géza

Kórházak: az összefogás a legjobb megoldás a túlélésre

3203

MSZP-s lakossági fórum Celldömölkön

Március 7-én lakossági fórumot rendezett Celldömölkön az MSZP helyi szervezete, melyre meghívták **Szabó Lajost**, a térség országgyűlési képviselőjét, **dr. Pusztai Gyulát**, a Vas megyei Közgyűlés elnökét és **Limpár Józsefet**, a megyei közgyűlés egészségügyi bizottságának elnökét. Városunk vezetőségét **Tima László** alpolgármester képviselte.

Szabó Lajos röviden elmondta, hogy az 1995-ös esztendő a nemzetgazdaság szempontjából eredményes év volt, amit a lakosság épp az ellenkező előjellel élt meg. Nem is lehetett másként, hisz az inflációs hatás 28,5, a reálbércsökkenés 11 százalékos volt. A jövő szempontjából fontos volna a közösségi fogyasztás átstruktúrálódása, hiszen a privatizációs bevételek egy, másfél év alatt elfogynak – figyelmeztetett a képviselő. Az államháztartási reformot mindenképpen végre kell hajtani – mondotta –, ellenkező esetben a következő ciklusban elölről kell kezdeni mindent.

Dr. Pusztai Gyula a megye iparszerkezetének átalakulásáról beszélt. Elmondása szerint megyénk ipari termelése 1991-től napjainkig megháromszorozódott. Jelenleg is jelentős nagyberuházások történnek, ebből a külföldi beruházók mintegy 30 milliárd forinttal veszik ki a részüket. A megyét Magyarország autógyártási centrumának nevezte, utalva Szentgotthárd, Jánosháza és Szombathely szerepére. Az idegenforgalomról szólva az volt a véleménye, hogy miután Bükfürdő kezd telítődni, Mesterinek és Borgátának jobban ki kell használnia a lehetőségeit.

Megtudtuk, hogy a 7,5 százalékos munkanélküliségi rátával megyénk Budapest mögött a második helyen áll. Ez tovább javítható, ha az infrastruktúra fejlesztésével további vállalkozókat csalogatunk a térségbe.

Limpár József az egészségügyről szólva elmondta, hogy a Rolicare ugyan felbomlott, de bukása ellenére volt sok előnye is. Kórházunk fennmaradásával kapcsolatban biztatónak mondta, hogy országos szinten 10 ezer lakosra 85 kórházi ágyat határoztak meg. (A celli kórház 90 ágyas – V. L.) Aggasztó viszont, hogy az egészségügyi kormányzat csak a 200 ágyas vagy nagyobb kórházakat szándékozik támogatni. Ebbe a kategóriába megyénkben csak a Markusovszky kórház tartozik. Limpár József úgy látja, hogy a túlélésre az volna a legjobb megoldás, ha a kiskórházak – laza vagy szorosabb formában – együttmaradnának.

Az előadók ezután lakossági kérdésekre válaszoltak.

Völgyi L.

Schimmer Győző
gyepmester

9500 Celldömölk, Pápai u. 6.
Privát: 9500 Celldömölk, Sági út 9. IX. 39.

06/30/561-938

Kóbor és elveszett, közterületen elhullott állatok, kutyák bejelentése.

Magyar Posta

Húsvéti képes levelezőlapok széles választékával várjuk kedves vásárlóinkat valamennyi celldömölki postahivatalunkban.

Szóló 10 Ft, borítékos 21 Ft, zenélő 160 Ft.

Celldömölk, 1. sz. Körzeti Posta, Dr. Géfin Lajos tér 11.

Kemenesalja minden négyzetmétere történelem

Előszó

3204

A szülőföldi táj mindenkinek kedves, teremtő és óvó bölcső, földjébe záró sírhely, emlék és történelem. Az ilyen érzések felerősödnek bennünk egy olyan nevezetes alkalomkor, mint a magyar honfoglalás 1100. évfordulója. Ha képzeletben – netán a valóságban is – végigjárjuk a Rába és a csendesen folydogáló Marcal közti területet elindulva a karakói „avar-gyűrűk"-től a pápóci „csontkápolnáig", minden megállónál a történelmi múlt emlékei idéződnek fel bennünk. Helyesebben: megállítanak bennünket.

Mélységes mély a múltnak kútja – emlékeztetnek a bölcsek, éppen ezért meglehetősen nehéz volt annak a programnak az összeállítása, amit a szervezők a millecentenárium ünnepköréhez kapcsolódva ajánlanak. A kulturális elszegényedés idejét éljük, ennek okai ismertek. Vannak külső hatások is, de a bennünk létező hanyatlás is megmutatkozik szellemiekben és anyagiakban egyaránt. Ezt mindenképpen be kell vallani, az őszinteség bizonyosan jobb bármiféle „elhallgatásnál".

Az öntevékenység és az áldozó akarat emelheti az ünnep rangját. A készülődés kezdetben az expo jegyében fogant. Ezt „elfújta a szél". A jó és a feladathoz illő programok „átmentésén" kell és kellett fáradozni. Ha csupán az 1100. évfordulóra készülünk, a választék, az ajánlás, a követendő tartalom érdemlegesebb, és a tájra, az itt élő emberekre „illeszthetőbb" lehetett volna. Mindezek figyelembevételével fogadják és támogassák az előzetesen közzétett millecentenáriumi programot, hogy meg tudjunk felelni múltunk örököseiként annak, amit átérezve mégis véghezvihetünk – tisztességgel!

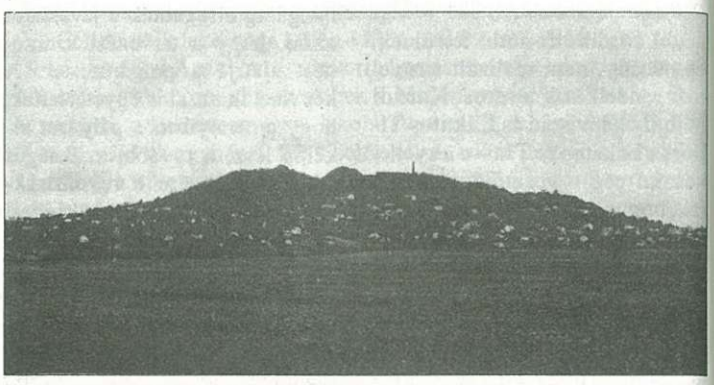

DUKAI TAKÁCH JUDIT

3205

A HAZÁHOZ

Édes hazám! – Nemes vérrel nyert alkotmány!
Hős eleinktől ránk szállott szent hagyomány,
Mint énekeljelek?
Hazám, melyet ősink, Volgát odahagyván
S az ellentállókat bajnokul tapodván
Fegyverrel nyertenek.

A táborba nem érzéssel szállottak,
A harcban honjokért örömmel áldoztak
S céljokat elérték.
Haza, zárd kebledbe emlékezetjeket
Halmokra hál'adva hullatván könnyeket.
Mert megérdemlették.

Haza, mely már annyi századok rendében
Ősi szokásidnak nyugtató ölében
Épen fennmaradtál,
S noha eltemetni kivántak tégedet,
Sok irígy nemzetek szomjúzván kincsedet,
Diadalmaskodtál.

Engedd meg, hogy egy leány szent buzgóságával
Odajárulhasson gyengéded lantjával
Dicső oltárodhoz.
Hol Árpádnak annyi derék ivadéka
Életét letette s lelkes maradéka
Most is híven áldoz.

Nem engedi ugyan az én gyenge nemem
Hazámért egy olyan áldozatot tennem,
Mely vérbe kerülne,
Sem azt, hogy egy bátor Amazon módjára
Lelkem az ellenség erős táborára
Ütvén felhevülne.

Vagy mellemet én is páncélba kötözzem,
Sisakot viseljek és így megütközzem
Vágván ellenemre
S oldalamra bosszúálló fegyvert kössek,
Vagy azáltal nyitott vérrel földet fössek,
Vagy fussak végemre?

Nem! Mert nem is tartom én azt dicsőségnek,
Hogy ember ontsa ki vérét más embernek –
Hozzá hasonlónak.
Ámde e szükséges rossznak meg kell lenni,
Háborúba mindég kellett, kell is menni
A morc halandónak.

Ám legyen! – Akinek tetszik, töltse kedvét,
Holtakon tipródva keresse érdemét,
Amelyért vért ontott;
Szaggassa ezrenként a zöld laurusokat,
Lássák unokái a nyert koszorúkat,
Melyekért fáradott.

Én a szelíd múzsák hív társaságába
Adom magam s ezek szent barátságába
Nyugtatom életem.
Ezekkel zengem el lányos daljaimat,
Oltárodra, hazám, hív áldozatimat
Ezekkel tétetem.

És ha kegyes szemmel nézed áldozatom,
Rózsákkal lesz hintve piruló hajnalom,
S boldogságim nagyok! –
S óh! – a csillagzatot, mely alatt születtem,
Mi örömmel áldom, – mely büszkén hirdetem
Azt, hogy MAGYAR vagyok!

Kemenesalja minden négyzetmétere történelem

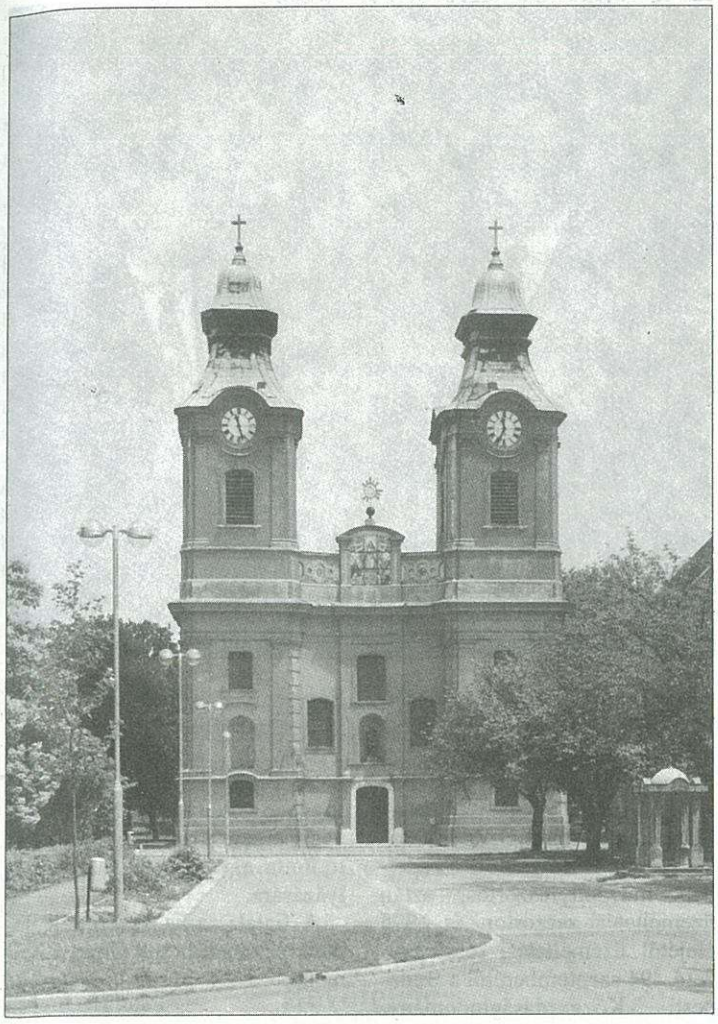

A millecentenárium programja

❶ **Április:** *Előadás:* Megemlékezés a honfoglalásról. Nyitó rendezvény a Celldömölki Polgármesteri Hivatalban.

❷ **Április:** *Zenei rendezvény:* A Haydn Vonósnégyes hangversenye a római katolikus templomban.

❸ **Május 18.:** *Sághegyi kráterhangverseny* nyugat-dunántúli és osztrák fúvósok közreműködésével. Felújított program, az elsőt 1967. május 14-én rendezték.

❹ **Június 14–15–16.:** *Betyárvilág a Kemenesalján:* (Hagyományőrző program – az országos rendezvénytervben is szerepel.)

❺ **Augusztus 20.:** *Városi ünnepség:* Emlékezés a millecentenáriumra, az államalapító Szent István királyra.

❻ **Szeptember 19–22.:** *Sághegyi szüreti napok* (országos program): szőlészeti-borászati szakmai programok, hagyományos felvonulás, műsor és bál.

❼ **Október 1.:** *Lokomotív-program* a Győr–Kis-Cell–Szombathely vasútvonal létesítésének 125. évfordulója tiszteletére. Kiállítás, mozdonybemutató, nosztalgiautazás.

A millecentenárium rendezvényeit számos más program is kiegészíti, gazdagítja. Egyebek között emléktábla-avatás Németh László író tiszteletére, aki hatvan évvel ezelőtt járta be Kemenesalját, és megírta Berzsenyi Dániel című könyvét. Megemlékezést tartanak dr. Holéczy Zoltán neves orvos és régész születésének századik évfordulója tiszteletére. Rangos esemény lesz Berzsenyi Dániel születésnapjának hagyományos ünnepe Egyházashetyén.

BERZSENYI DÁNIEL

A MAGYAR

Századokig küzdött ősi szent törvényei mellett,
Századokig nyugszik szép diadalma után.
Nagy volt a harcban, de nyugalma se rontja le lelkét,
Mert a természet önt bele férfierőt.

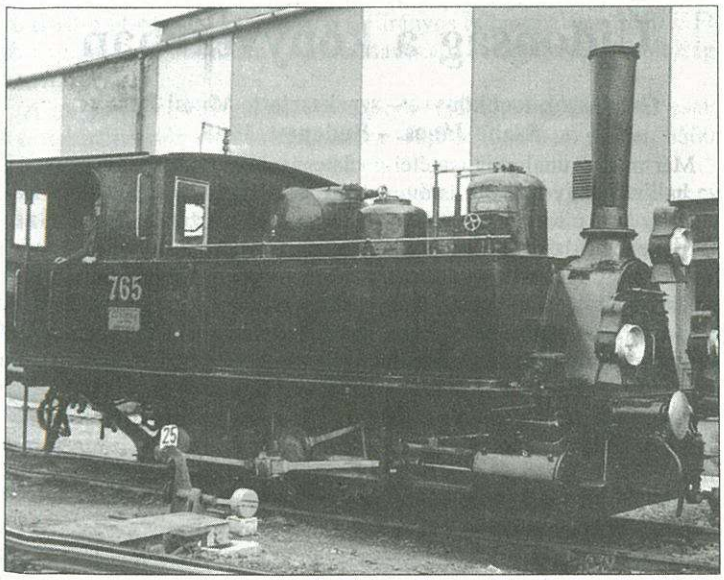

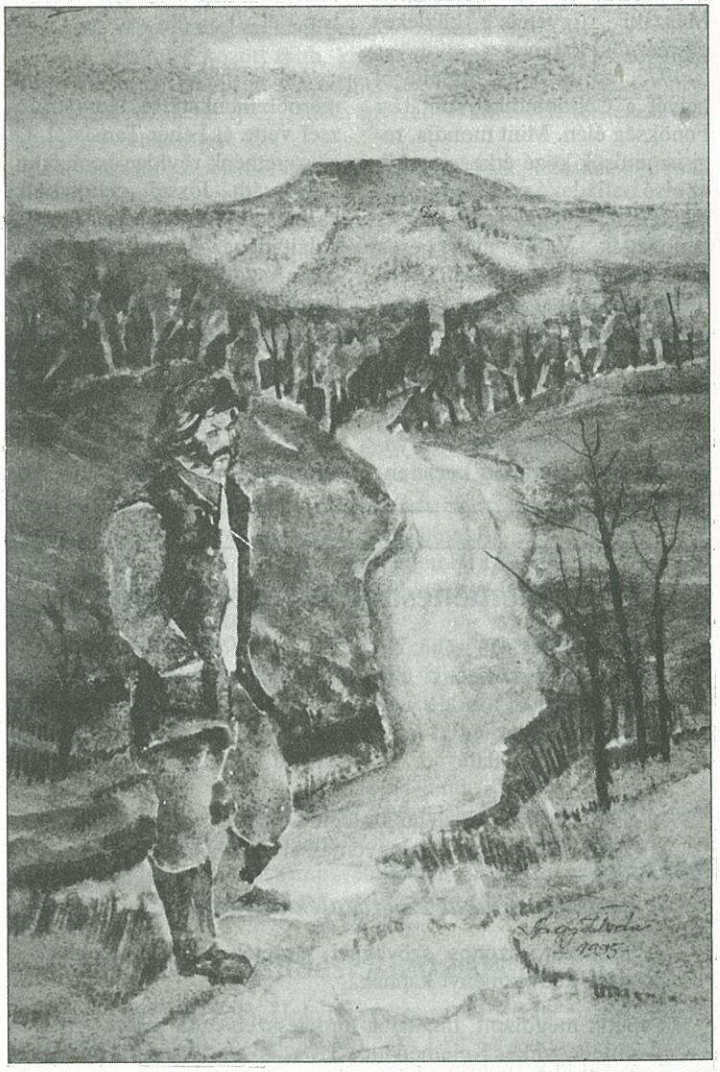

Az összeállítást Dala József készítette.

3208

Vezetőváltás a MÁV Celldömölki Vontatási Főnökség élén

Decemberben vezetőváltás történt Celldömölkön a MÁV Vontatási Főnökség élén. *Fehér Tamás,* aki 23 éven át irányította a főnökség munkáját, nyugállományba vonult, és átadta az „indító tárcsát" volt munkatársának, a 32 esztendős mérnöknek, *Horváth József*nek.

Fehér Tamás a vezetői poszton eltöltött évek alatt rengeteget tett nemcsak a vasútért, hanem a celli vasutasságért is. Tizennégy éves korában, 1951-ben került kapcsolatba először a vasúttal, amikor géplakatos szakmunkástanulóként átlépte a MÁV Járműjavító üzem küszöbét. Miután végzett, a Veszprém-külsői fűtőházhoz, majd még ugyanebben az évben a celldömölki fűtőházhoz került, ahol a kocsijavító műhelynél kocsilakatos, majd kocsivizsgáló. Ajkára, majd a szombathelyi fűtőházhoz került, ott 7 évet tölt el. Közben leérettségizett, aztán diplomát szerzett a Budapesti Műszaki Egyetem közlekedésmérnöki karán.

1973. április 9-én foglalta el helyét a Celldömölki Vontatási Főnökség élén. Mint mondja, régi ismerősök közé érkezett, akik az első botladozó vezetői lépések megtételétől végig segítették és támogatták. Vallja, hogy csak ezt, a szakmailag magasan kvalifikált kollektívát maga mögött érezve vívhatta meg eredményesen harcát azért a vontatási főnökségért, amely – annak ellenére, hogy meg akarták szüntetni, nem akarták dízelesíteni – Nyugat-Dunántúl egyetlen kocsirendező pályaudvara és a dízelesítés fő bázishelye lett.

Az eredményeket, amelyek vezetése alatt születtek, hosszan lehetne sorolni még a teherkocsimosó telep átépítésétől a B-típusú kocsijavító műhely elkészültéig.

Következtek a gazdasági restrikció évei, amelyek a vasutat is alaposan megtépázták. A kocsi- és géppark kihasználtsága ma már csak mintegy 40 százalékos. A vontatási főnökség 850 fős létszáma 650-re csökkent. Mindezt úgy igyekezett megoldani, hogy emberi egzisztenciák ne csorbuljanak.

Aztán következett a nagy nap, amikor ő maga intett búcsút a vasútnak. Úgy készült erre, hogy minden fiatal mérnökben a potenciális utódot látta. Igyekezett úgy segíteni őket, hogy végül a legjobb kezekbe kerüljön a stafétabot. Fehér Tamás bízik benne, hogy ez sikerült.

Ennek ellenére biztos, hogy szakmai tudása, embersége és jellegzetes alakja még sokáig hiányozni fog a vasutasok körében.

*

Azt a bizonyos stafétabotot mérnök munkatársa, Horváth József vette át Fehér Tamástól. Őt is szeretnénk röviden bemutatni.

Horváth József celldömölki vasutascsaládból származik. Iskoláit idehaza, a mai Gáyer iskolában kezdte, majd a Szombathelyi Savaria Közlekedésgépészeti Szakközépiskolában folytatta. Miután 1981-ben a középiskolások szakmai versenyén a közlekedésgépészeti szekcióban országos 5. helyezést ért el, felvételi vizsga nélkül mehetett a Budapesti Műszaki Egyetem Közlekedésmérnöki Kar járműgépész szakára, ahol 1987-ben kapott diplomát. Ugyanebben az évben a Celldömölki Vontatási Főnökségre került, majd elvégzett egy sor vasúti tanfolyamot. Kezdetben mozdonyreszortos, aztán üzemeltetési reszortos, és 1995 elejétől üzemeltetési részlegvezető. '94 szeptemberétől a Budapesti Közgazdaságtudományi Egyetem Postgraduális Karán vállalatgazdálkodást tanul.

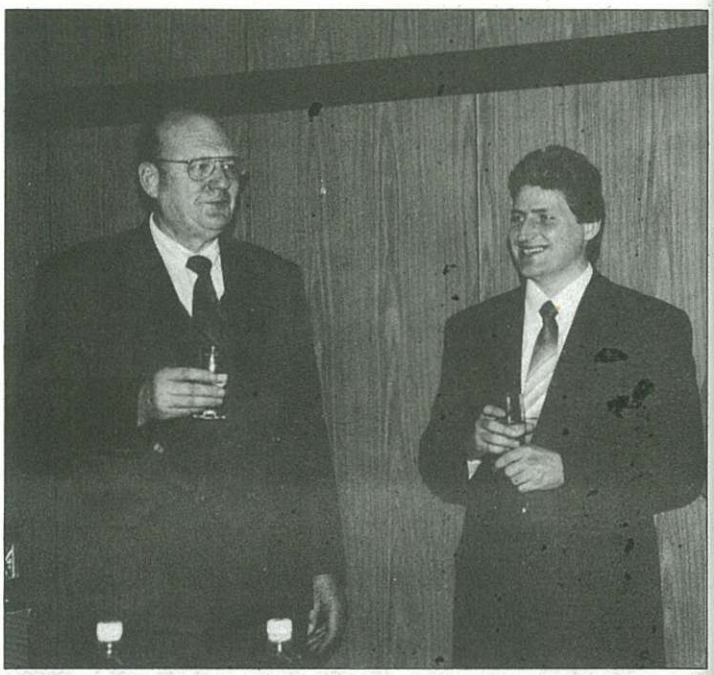

Horváth József elmondta, hogy Fehér Tamással kezdettől fogva jó volt a kapcsolata. Mindvégig érezte a bizalmát, és ez bátorította a vezetői állás megpályázására.

A fiatal, agilis vezetőnek lapunk nevében is sok sikert kívánunk.

Völgyi L.
Fotó: Hetényi L.

3209

Beiratkozás az általános iskolákba

Celldömölk Város Önkormányzatának képviselő-testülete március 11-i ülésén döntött az általános iskolák leendő elsőosztályos tanulóinak beíratási időpontjáról. A jegyzékbevétel minden általános iskolában április 11-én (csütörtökön) délután 1 és 5 óra között és április 12-én (pénteken) délelőtt 8 és 12 között lesz.

Az Új Kemenesalja hirdetési tarifái:

– egész oldal	15 000 forint
– fél oldal	8 000 forint
– negyed oldal	5 000 forint
– nyolcad oldal	3 500 forint
– tizenketted oldal	1 800 forint
– apróhirdetés	500 forint
– első oldalon megjelenő szalaghirdetés (190 × 25 mm) kék színnyomással	4 500 forint

A hirdetési díjakat 25 százalék áfa terheli.

A többször, azonos szöveggel hirdetők megjelenésenként 5 százalék kedvezményt kapnak.

Lapunk megbízott, hivatalos hirdetésszervezője **Nagy Antal** Celldömölk, Mikes Kelemen utca 31. szám alatti lakos, a polgármesteri hivatal műszaki osztályának ügyintézője.

3210

Újdonság a könyvtárban

Gazdászok zsebkönyve – szerkesztette Mucsi Imre és Szabó János. – Budapest, 1995.

Már-már az unalomig ismételve halljuk, hogy fel kell lendíteni, meg kell menteni Magyarország mezőgazdaságát. Annak ellenére, hogy igencsak gyakorlati tudást igénylő szakmáról van szó, az alapos és praktikus kézikönyv nélkülözhetetlen. Ennek megírására vállalkozott a szerzőpáros. Könyvük alapos és szerteágazó ismerethalmazt tartalmaz.

A fő fejezetcímek: Talajművelés és növénytermesztés; Takarmányozás; Állattenyésztés; Állategészségügy; Műszaki ismeretek; Vállalatgazdasági alapismeretek; Környezetvédelem; Számítási alapelvek, normák, mértékegységek. Egyszóval: minden, ami a mezőgazdaság területéhez tartozik. Ahol csak tehették, az ismereteket jól áttekinthető táblázatokba foglalták, ami nagyban megkönnyíti a tájékozódást..

Jó lenne, ha sok ilyen, jól szerkesztett könyvet tudnánk ajánlani olvasóinknak.

gy.

Celldömölk város 1996. évi pénzügyi tervének tervezete

A város 1996. évre szóló, gazdálkodását megalapozó költségvetésének elkészítését az államháztartási törvényben előírtak szerint végeztük el. A pénzügyi terv koncepcióját az elmúlt év november végére az akkori – mint később kiderült, tág hibahatárokkal dolgozó – tervezett szabályzókkal állítottuk össze. A költségvetési törvényben végül is jóval szigorúbb szabályozás lépett életbe. Így szükség volt arra, hogy a koncepciót pontosítsuk, azaz a valósághoz közelebb álló bevételekkel lehessen számolni. A végleges koncepció annak szellemében készült el, hogy külön vettük számba a működési, kiadási szükségletet, és külön a tőkekiadásokat – mindegyiket a saját célú bevételekkel szembeállítva. Kiderült, hogy a működési célú kiadások meghaladják a bevételeket, ami, ha nem indul el az ezt megakadályozó intézkedéssorozat, a vagyon feléléséhez – később ennek következményeként fizetésképtelenséghez – vezethet. Ennek megakadályozására döntött úgy a testület, hogy az intézményhálózatot érintően visszalépéseket kell eszközölni. A feladat végrehajtása megtörtént, melynek következtében néhány jelentős eredmény máris született:

- mintegy 11 millió Ft-os tényleges ez évi megtakarítás,
- olyan átszervezési folyamat megindítása, mely 1997. évre feltételezi a működési hiány megszüntetését, vagy minimális szintre szorítását,
- olyan intézményvezetői magatartás kialakítását, amely magáévá teszi, hogy a működési kör alapvetően nem bővíthető, a feladatok színvonalas ellátása csak azok mennyiségi szűkítése árán biztosítható.

Az intézmények anyagi helyzetének értékelésekor egyértelművé vált az is, hogy nem abszolút mértékben, hanem csupán városunk rossz anyagi kondíciói miatt válik szükségessé a mostani visszafogás.

A költségvetés kondícióit tekintve, az alábbiakról adhatunk számot:

Bevételek

(2. sz. mellékletben részletezettek szerint)

1996-ban 734 578 E Ft bevétellel számolhat a város. (Az OEP-támogatás összege nélkül.) Ebből 241 165 E Ft *állami hozzájárulás normatív* alapon jár az önkormányzatnak. A normatív állami hozzájárulások száma és tartalma változott ez évre, nagyságuk is többnyire nőtt. Beépült összegükbe a korábbi évek bérfejlesztéseinek fedezete. Ezzel együtt 38 millió Ft-tal kevesebb az állami hozzájárulás, mint 1995-ben (1. sz. melléklet).

A személyi jövedelemadó átengedett része, a kiegészítéssel és az SZJA terhére biztosított külön településüzemeltetési támogatással együtt 102 015 E Ft bevételt jelent. Ez a forrásnem 12 millió Ft-tal több a tavalyinál. Az önkormányzatokat érintő új szabályozás tehát 26 millió Ft-ot vett el a várostól. Célirányos felhasználásra 5850 E Ft támogatást nyújt az állam az önkormányzati – volt állami – tűzoltóság fenntartására.

A gépjárműadó megemelt összegéből – bár önkormányzatunk csak a minimális adómértéket alkalmazza – 3,5 millió Ft-tal többet, 6500 E Ft-ot tervezünk beszedni ez évben.

A helyi adó egyik leglényegesebb bevételi forrásunkká vált, a megemelt iparűzési adómértékkel prognosztizálva 66 millió Ft bevételre számítunk. (Bár egyik legnagyobb adófizetőnk, a MÁV kiesik az adózók köréből.)

Állami *céltámogatást* tervszinten csak a már jóváhagyott jogcímeken vehetünk számításba, ezek pedig a folyamatban lévő beruházásokhoz kapcsolódnak: az alsósági tornaterem és a szennyvíztisztító építéséhez, 12 166 E Ft összegben.

Újabb *hitelt* nem tervezünk felvenni, csak a már folyamatban lévő lakásépítési, és a szennyvíztisztítóhoz nyújtandó OMS-kölcsön igénybevételét tervezzük.

Üzletrészeink, részvényeink után a tavalyi év szintjén 3000 E Ft *részesedésre* számítunk. (Természetesen, ha ez nem valósul meg, más forrásból kell pótolni, vagy ugyanennyi kiadást elhagyni.)

Más önkormányzatoktól, gazdálkodó szervektől 8 millió Ft-ot tervezünk *átvenni*. Ebből 5 millió Ft *működési célú*, amely mögött a körjegyzőségi és egyéb hatósági feladatok ellátása, illetve alapfokú feladatok (óvoda, iskola, fogászati ellátás) áll. *Fejlesztési célra* orvosi gép-, műszerbeszerzéshez, illetve gázépítéshez (MÁV) veszünk át pénzeszközöket. Korábbi lakásépítési támogatások visszatérülése címén 5 millió Ft-ot tervezünk.

Házhelyeladásból – mintegy 10–12 házhely értékesítése útján – 5 millió Ft bevételre számítunk.

Egyéb ingatlanértékesítésből 7 millió Ft-ot szerepeltetünk a tervben: ebből 52 millió Ft-ot jelent a Mikes K. utcában épülő lakások eladásából származó bevétel, 20 millió Ft lesz a részletre értékesített lakások ez évi bevétele. Egyéb ingatlaneladásból az első lépésben 25 millió Ft-ot tervezünk, amely mögött a folyamatban lévő telek-, illetve ingatlaneladások állnak. (Laktanya melletti terület és a 9-es presszó.) Amennyiben lehetséges, illetve sikerül, ennél több bevétel is realizálódhat. Értékesítésre kerülhet a Sághegy-étterem, a volt GAMESZ-műhely, a postaépület, illetve a felmérés alapján még több egyéb ingatlan, illetve telek is, a testület döntésétől függően.

Ezeket azonban csak akkor javasoljuk felvenni a tervbe, ha már egyrészt a 25 millió Ft teljesült, másrészt, ha konkréttá válik az értékesítés.

4 millió Ft *gáz-közmű* hozzájárulással számolunk, amely 50 új igénylőnek felel meg. A fűtéskorszerűsítés támogatásának lehetősége erre reményt nyújt, igaz, kiadást is többet kell számolni emiatt.

Tavalyi lakáseladásból 16 millió Ft áll *értékpapírban*, ennek visszavásárlásával számíthatunk erre a bevételre is. (Bár a kamatok miatt csak végszükségben kívánjuk felbontani.)

Egyéb bevételek között több, kisebb összegű bevételt szerepeltetünk, mint piaci helypénz, közterület-foglalás, bérleti díjak, bontási anyagok értékesítése, újság-, kiadványeladás, különféle térítések, vadászati jog értékesítése stb.

ÁFA-visszatérülést a szennyvíztisztító és a lakásépítés után kapunk, valamint kisebb összegben egyéb adóköteles tevékenységnél, mint újságeladás, videogyártás stb. 7000 E Ft kamatbevételt tervezünk, amely csak akkor realizálódik, ha beruházási kifizetéseinket az év végére sikerül kitolni (lakásépítés).

Tervezünk 6 millió Ft összegben a Víz- és Csatornamű Vállalattól *működtető vagyon készpénzes átadását* – lényegében ez szolgál fedezetül a CELLVÍZ Kft. törzstőke befizetésének.

1995. évi pénzmaradványunk 13 600 E Ft, melyet szintén szerepeltetünk az eredeti tervben.

Az egészségügyi feladatokat az OEP 175 000 E Ft-tal *támogatja*, melyből 30 000 E Ft az alapellátást, 145 000 E Ft a Kórház-Rendelőintézet működését szolgálja. (Ezen adatok az összesítésben még nem szerepelnek, mivel pontosítás alatt állnak.)

Az intézmények saját bevétele tervszinten 80 182 E Ft, mely térítési díjakból, bérleti és egyéb díjakból tevődik össze. (OEP-területek saját bevétele ebben sem szerepel.)

Az összes bevételből 488 712 E Ft működési célú, tartós, rendszeres forrás. Ez szolgál fedezetül a működési kiadásoknak. A tőkejellegű bevételek összege 245 866 E Ft, ebből célszerű finanszírozni a fejlesztéseket, fejlesztési hiteleket és egyéb, felhalmozási célú kiadásokat. Nem szerencsés, ha a tőkejellegű bevételek folyó kiadásokra folynak el, mert ez a vagyon felélését jelenti. Képviselő-testületünk a költségvetési koncepció elfogadásával jelezte, hogy ennek a folyamatnak véget kíván vetni.

A bevételi lehetőségek számbavétele után a *kiadásokra* az alábbiak szerint látunk lehetőséget (3. sz. melléklet szerint):

Működési kiadások

Összege 478 000 E Ft. (Jelen tervezet az OEP által finanszírozott intézményeket – Kórház-Rendelőintézet, Egészségügyi Alapellátás – még nem tartalmazza. Ezen területek kb. 190 000–200 000 E Ft-tal

(Folytatás a 8. oldalon)

Celldömölk város 1996. évi pénzügyi tervének tervezete

(Folytatás a 7. oldalról)

növelik a költségvetést.) A bevezetőben említett intézményi visszalépések után kialakult működési keretek csak akkor lesznek elégségesek, ha az intézményvezetők továbbra sem a feladatok bővítésén, hanem azok kordában tartásán, több esetben szűkítésén gondolkodnak. Néhány feladat tekintetében ehhez a képviselő-testület konkrét döntése is szükséges, mivel az intézmények önállóan nem, vagy nem időben tennék meg azokat.

Ilyenek:

- a Koptik O. utcai és a Szalóky S. utcai óvoda összevonása,
- az Alsósági Klubkönyvtár önálló intézménykénti működésének megszüntetése,
- a Szakmunkásképző Intézet konyhájának megszüntetése, az étkezésnek a Berzsenyi L. Általános Iskolából történő biztosítása,
- nagyobb kapacitású konyha kialakítása, elsősorban a szociális ágazat igényeinek kielégítésére, mellette a kisebb, gazdaságtalan konyhák megszüntetése,
- félműszakos óvodai csoportok üzemeltetése,
- egyes helyiséggazdálkodási feladatok megoldása. (Iskolák helyiségigénye, rendelőintézet stb.)

A működési kiadások tartalmazzák az 1995. évi bérfejlesztések 2 havi kihatását, a soros előlépések fedezetét. Maguknak kell megoldaniuk az intézményeknek a munkaadói járulék, az üzemorvosi díjazás egy részének finanszírozását (a kitűzött visszalépési cél nem teljesülése miatt) és az áremelkedések ellentételezését is.

A személyi kérdések – elsősorban nyugállományba vonulók – megoldásához kapcsolódó kiadásokra 5 millió Ft céltartalék tervezését javasoljuk.

Az egészségügyi ellátás – a Kórház-Rendelőintézet és az Egészségügyi Alapellátás – költségvetése még nem véglegesített. Az Egészségügyi Alapellátásnál valószínű, hogy az OEP-támogatás, a saját bevételek és a községek hozzájárulása elegendő lesz a működéshez. A kórház gazdálkodásának újbóli áttekintését még el kell végezni, tisztázandó, hogy az ez évi finanszírozás ismeretében kell-e tervezni működési hiányt, vagy – ami a folyamatos rentábilis gazdálkodást feltételezi – nullszaldósra kihozható a költségvetésük. Ezen időszakban a kórház működésével, finanszírozásával, egyáltalán további sorsával kapcsolatban még számos kérdőjel fennáll, így az sem biztos, hogy az éves költségvetésben végleges helyzetről lehet számot adni.

A működési célú támogatások tervezett összege – megnövelve a mintegy 3 millió Ft összegű címkézhető helyi adóval – 17 millió Ft. (5. sz. melléklet 1. pontja.)

A pénzügyi tervben a működési kiadások után kell megtervezni az önkormányzat hitel-, illetve kölcsöntörlesztési kötelezettségeit, azok kamatát. 1996-ban e jogcímen 72 900 000 Ft tervezése válik szükségessé. (Részletes kimutatás az 5. sz. melléklet 2. pontjában.)

A pénzügyi terv következő fejezetében a fejlesztésekre, egyéb felhalmozás jellegű kiadásokra előirányozható feladatokat vettük számba. Elsőként kell tervezni azokat a kiadásokat, amelyek a folyamatban lévő beruházásokhoz kapcsolódnak, illetve amelyekre megkötött szerződésünk van. (Részletesen a 6. sz. melléklet tartalmazza.)

Az alsósági tornaterem felépítése befejeződött, a végszámla kifizetésére március 31-ig vállaltunk kötelezettséget. (Ugyanis a hozzá kapcsolódó céltámogatás csak ez évben vehető igénybe.) A közművek közül jelenleg a gáz-, illetve villamosenergia biztosított, ki kell építeni a víz-, szennyvízelvezetést, tűzivíztároltót. Erre 5 millió Ft keretet javaslunk jóváhagyni. Továbbra sincs tervezve út-, járdaépítés, parkosítás, parkoló kialakítása.

A Mikes K. utcai lakások építésének határideje augusztus 31-e, tervünk az építmény, illetve a legszükségesebb közművek költségeit tartalmazza. Előirányzatot kell biztosítani a rendezési terv elkészítésére, valamint a gázhálózatra utólagosan rácsatlakozni szándékozóknak a csatlakozási költségeire.

Előszerződésünk van a Király J. u.–Wesselényi u. útépítésére, melynek várható összege 25 millió Ft. (Ezen összeg 20%-os inflációt tartalmaz, az előszerződésben a kivitelező az építőipari inflációnak megfelelő mértékű emelést írt elő.)

Az 1996. évre benyújtott céltámogatási pályázatokon – bár törvényi szinten még nem jelent meg – biztosra vehető, hogy az alábbiakat elnyerjük:

- orvosi gép-, műszerbeszerzést, melyhez 7 800 000 Ft saját erő biztosítása szükséges,
- szennyvízcsatorna-hálózat építése, melyhez – 40%-os lakossági teherviselés esetén – 16 170 000 Ft saját erő biztosítása szükséges.

Fenti feladatokat mindenképp javasoljuk a pénzügyi tervbe beépíteni.

Szükségesnek tartjuk továbbá, hogy lakásépítési támogatásra legalább 6 millió Ft bekerüljön a tervbe, a CELLVÍZ Kft. alapításához szükséges törzstőke biztosítása is az ez évi költségvetés feladata.

A kiadások között javaslunk még a már korábban említett bérproblémák megoldására 5 millió Ft *céltartalékot* elkülöníteni.

A 4. sz. mellékletben bemutatott, a főösszegekre vonatkozó mérleg alapján mintegy 21,8 millió Ft sorsáról dönthet a testület. Ez a pénz teljes egészében a lakáseladásokból származik, tehát célját tekintve lakásépítésre, felújításra kellene fordítani.

Időszakos, más feladatra való igénybevétele esetén a későbbiekben vissza kell pótolni. A keret terhére rengeteg feladat megoldásra vár, melyből kiemelten kezelendők, a képviselő-testület határozata alapján az alábbiak:

- Kórház sorsának rendezése;
- Útépítéshez pályázati saját erős rész biztosítása;
- Vörösmarty utcai óvoda tetőszigetelése;
- Üdülőtábor vizesblokkjának megépítése;
- Izsákfán faluházban kazáncsere;
- Alsósági szolgálati lakásokba gáz bevezetése;
- Szükséglakások építésének indítása.

Az esetleges további ingatlaneladásból, vagy egyéb bevételi többletből megvalósuló feladatok sorrendje: orvosi rendelők mindkét városrészben, gimnázium felújítása.

Az önkormányzatnak lehetnek 1996-ban olyan lehetőségei, amelyek biztosíthatják, hogy a jelenlegi pénzügyi kereteken felül többletbevételhez juthat (közműrészvények, korábbi vagyonkiadás többlete). Ezek azonban még nagyon bizonytalanok, illetve értékesítésük alapos előkészítést, megfontolást igényel. Esetleges többletbevétel elérésekor gondolni kell arra is, hogy az önkormányzatot terhelő jelentős hitelállományt is érdemes csökkenteni.

Pénzügyi tervünk javaslata most sem bír teljes körű ismerettel arra vonatkozóan, hogy zökkenőmentesen végig lehet-e vinni az éves gazdálkodást. Sok minden függ a bevételek teljesülésétől, a kiadások területén elérhető szerződési pozícióktól (mekkora összegért lehet megvalósítani egy-egy új induló feladatot), és esetleg további állami intézkedésektől is. Nem ismert a közalkalmazotti szféra beígért bérfejlesztésének nagysága, a végrehajtás módja, annak az önkormányzatokat terhelő aránya. Mindez év közben befolyásolhatja a gazdálkodást, így célszerű lenne meghatározni azt is, hogy új feladat indítása előtt – még ha az a pénzügyi tervben szerepel is – ismételten mérlegre kell tenni annak megvalósítási lehetőségét. A tervezett feladatok azonban e bizonytalansági tényező mellett is jelentősek, és biztosra vehető, hogy ez évben nagyléptékű városfejlesztési feladatok valósulnak meg. Elkészül és üzembe helyezésre kerül a szennyvíztisztítómű, az alsósági tornaterem, a Mikes K. utcában 16 db lakás. Útépítés területén elkészül a Király J. u.–Wesselényi u., a Buza J. utca, és gázellátást kap Pityervár. Nehéz pénzügyi helyzetünkben ez sem csekély teljesítmény.

Celldömölk, 1996. március 12.

Makkos István
polgármester

1. sz. melléklet

TÁJÉKOZTATÓ
az 1996. évre tervezett személyi jövedelemadó és normatív állami hozzájárulás adatairól
(adatok: forintban)

I. SZEMÉLYI JÖVEDELEMADÓ:	
SZJA 25% átengedett rész	73 892 978
SZJA-kiegészítés	6 241 822
Település-üzemeltetés támogatása	21 880 155
Megyei Önkormányzat támogatása	0
SZJA MINDÖSSZESEN:	102 014 955
II. NORMATÍV ÁLLAMI HOZZÁJÁRULÁS:	
Központilag számított támogatás	65 030 216
Üdülőhelyi feladatok	0
GYIVI és szociális ellátás	8 650 400
Óvoda, általános iskola, alapfokú művészeti oktatás	113 285 690
Középiskolai oktatás	32 811 692
Szakiskolai, szakmunkásképző iskolai oktatás	14 513 958
Speciális oktatás és nevelés	6 872 800
NORMATÍV ÁLLAMI HOZZÁJÁRULÁS MINDÖSSZESEN:	241 164 756

2. sz. melléklet

Bevételek

Normatív állami hozzájárulás		241 165 E Ft
SZJA		102 015 E Ft
Tűzoltóság		5 850 E Ft
Gépjárműadó		6 500 E Ft
Helyi adók: iparűzési		45 000 E Ft
kommunális		21 000 E Ft
Céltámogatás: Alsóság	10 166 E Ft	12 166 E Ft
szennyvíztisztító	2 000 E Ft	
Hitel, kölcsön:		
– OMS-től	2 000 E Ft	27 600 E Ft
– lakásépítés	25 600 E Ft	
Részesedések:		3 000 E Ft
Átvett pénzek:		
– működésre	5 000 E Ft	8 000 E Ft
– fejlesztésre	3 000 E Ft	
Szociális támogatás visszatérülés		5 000 E Ft
Telekértékesítés (házhely)		5 000 E Ft
Egyéb ingatlanértékesítés		
– Mikes K. utcai lakások	52 000 E Ft	
– Korábbi lakáseladás részlete	20 000 E Ft	97 000 E Ft
– Egyéb ingatlan	25 000 E Ft	
Gázközmű-hozzájárulás		4 000 E Ft
Értékpapír-visszavásárlás		16 000 E Ft
Egyéb bevételek:		
– működési célú	3000 E Ft	4 500 E Ft
– fejlesztési célú	1500 E Ft	
ÁFA-visszatérítés		24 000 E Ft
Kamat		7 000 E Ft
Víz- és Csatornamű vagyonátadás		6 000 E Ft
Pénzmaradvány		13 600 E Ft
Intézményi saját bevételek		80 182 E Ft
BEVÉTELEK ÖSSZESEN:		734 578 E Ft

3. sz. melléklet

Kiadások

I. MŰKÖDÉSI KIADÁSOK:	
1. Intézmények csökkentett kiadásai	366 686 E Ft
2. Polgármesteri Hivatal szintreh. kiadása	111 314 E Ft
3. Működési támogatások	17 000 E Ft
Működés összesen:	495 000 E Ft
II. Hiteltörlesztés + kamat	72 900 E Ft
III. Fejlesztések, egyéb kötelezettségek	139 877 E Ft
IV. Céltartalék	5 000 E Ft
Kiadások összesen:	712 777 E Ft

4. sz. melléklet

Mérleg a főösszegekre

Bevételek:	734 578 E Ft
Kiadások:	712 777 E Ft
Többlet:	21 801 E Ft

Mérleg a működési költségvetéshez

Bevétel:	488 712 E Ft
Kiadások:	500 000 E Ft
Hiány:	– 11. 288 E Ft

Mérleg a tőkeköltségvetéshez

Bevétel:	245 866 E Ft
Kiadás:	212 777 E Ft
Többlet:	33 089 E Ft

5. sz. melléklet

1. **Támogatások:**

a) egyházi intézmények támogatása	2 600 E Ft
b) gyámügyi segélyek	8 000 E Ft
c) szervezetek	6 500 E Ft
	17 000 E Ft

2. **Hiteltörlesztések, kamatok:**

	Tőketörlesztés	Kamat
– megyei kölcsön	2 500 E Ft	–
– lakáscélú hitelek (támogatásra felvett)	1 300 E Ft	600 E Ft
– telekalakítás	5 600 E Ft	250 E Ft
– szennyvíztisztító	–	20 150 E Ft
– lakásépítés	38 000 E Ft	4 500 E Ft
	47 400 E Ft	25 500 E Ft
	Összesen:	**72 900 E Ft**

6. sz. melléklet

Áthúzódó beruházások, egyéb kötelezettségek

1. **Áthúzódó beruházások:**

– alsósági tornaterem	23 907 E Ft
– alsósági tornaterem közmű	5 000 E Ft
– alsósági tornaterem berendezés	1 600 E Ft
– rendezési terv	5 000 E Ft
– Mikes K. utcai lakások	33 300 E Ft
– Mikes K. utcai közmű	4 000 E Ft
– szennyvíztisztító befejezése	5 000 E Ft
– gázrákötések	2 000 E Ft
	79 807 E Ft

2. **Előszerződések, pályázatok:**

– Király J. u. II. ütem	25 000 E Ft
– Orvosi gép-, műszerbeszerzés saját erő	7 800 E Ft
– Szennyvíztisztító saját erő (40% lakossági költségviselés mellett)	16 170 E Ft
	48 970 E Ft

3. **Egyéb kötelezettségek:**

– lakásépítési támogatás	6 000 E Ft
– CELLVÍZ törzstőke	5 100 E Ft
	11 100 E Ft
Összesen:	**139 877 E Ft**

Korhű hangszeren

3212

Tinódiról a 20. század végén

A 3. ipari forradalom korát éljük. Talán túléljük. A technika robbanásszerű fejlődése, zajos, rohanó világunk nem enged teret a szépnek, az egyedinek. Vegetálunk. Egyik hónapról a másikra; a pénz határozza meg létünket.

Ebbe a zakatoló, robotvilágba érkezett hozzánk a hang a múltról a mába: március 8-án a református templomban telt ház előtt **Kobzos Kis Tamás** tartott lant, tekerőlant és koboz kíséretében előadást Tinódi Lantos Sebestyénről. Mesélt a deákról, aki először Török Bálint énekmondója volt, majd vándorhegedűsként járt várról várra, összeszedve a csaták adatait. Megénekelve azokat a kor hírmondójaként vált ismertté, s költeményeiért nemességet is kapott.

Az előadást illusztrálandó szólaltatta meg az előadó korhű hangszereit Tinódi hangján. Üdítőleg hatott a régi zene a lélek számára, hiszen értő kéz adta elő. Zenetörténetileg, történelmileg és nem utolsó sorban irodalomtörténetileg jelentős kort, műfajt hozott egészen közel hozzánk a művész érdekes, lebilincselő előadásával. **Iosoncz**

3213

Anyakönyvi hírek

Celldömölk

Házasság: Kovács Lajos és Bakonyi Hajnalka, Tánczos Krisztina és Vizi Róbert, Sali Zsolt és Szerdahelyi Beáta.

Születés: Szalai Tamás és Rudi Bernadett leánya: Bernadett, Hajmási Ernő és Varga Judit leánya: Fanni, Téttry Béla és Klaffl Marianna leánya: Marianna.

Halálozás: Sárvári Irén, Kapui Gyuláné Majer Ilona.

Nemeskeresztúr

Születés: Nagy Tibor és Veres Mária fia: Tibor.

Kemenessömjén

Születés: Zámbó Sándor és Győrffy Lenke fia: Dániel.

Kenyeri

Születés: Pörneczi Ernő és Kasza Ilona fia: Krisztián.

Mesteri

Halálozás: Pócza Sándorné Kósi Irma.

Duka

Halálozás: Mándli Lászlóné Molnár Aranka.

Kemenespálfa

Halálozás: Molnár István.

3214

Rendőri mérlegen az elmúlt év

Ülésezett a Városi Balesetmegelőzési Bizottság. **Erőss Elemér** törzsszázlós, titkár beszámolójából az érdeklődésre leginkább számot tartó adatokat emeltük ki.

Személyi sérüléssel járó közlekedési baleset 1995-ben 53 esetben történt az előző évi 55-tel szemben. A halálos balesetek száma mindkét évben 2-2 volt, de míg 1994-ben 2, addig 1995-ben 3 személy vesztette életét. A súlyos sérüléssel járó balesetek száma 20-ról 24-re, a sérültek száma 24-ről 31-re növekedett. Csökkent viszont a könnyű sérüléssel járó balesetek száma 33-ról 27-re, sajnos emelkedett a sérültek száma 52-ről 59-re.

A sérültek számából kiderül, hogy minden kategóriában emelkedés történt, amelynek az az oka, hogy átlagosan több utas tartózkodott a forgalomban részt vevő járművekben. Ez egyrészt a nehezedő gazdasági helyzettel is magyarázható. A baleseti helyzet számottevő javítása annak ellenére sem sikerült, hogy növelték a közúti ellenőrzések számát, illetve szigorúbban léptek fel a szabálysértőkkel szemben.

A baleseti okok hasonlatosak az előző évekhez. Így az elsőbbségadás elmulasztása, kanyarodási szabályok megszegése, sebesség nem megfelelő megválasztása volt a leginkább jellemző.

1994-hez viszonyítva emelkedett a szabálysértések száma, 697 esettel szemben 1995-ben 711 feljelentés volt. Csökkenés volt a helyszíni bírság tekintetében, hiszen míg 1994-ben 2572 fővel szemben 2 235 700 forintot szabtak ki, addig 1995-ben 1916 fővel szemben 1 949 500 forintra rúgott a bírság összege. A fenti adatokból arra lehet következtetni, hogy az intézkedő rendőri állomány sok esetben alkalmazta az azonnali bírságolás helyett a nevelő szándékú figyelmeztetést, amely valószínűleg jól esett az érintettek pénztárcájának, de állampolgári közérzetének is.

A balesetmegelőzés mellett fontos feladat volt a propagandamunka is, amely összességében nézve jónak és eredményesnek mondható. A 16 ilyen jellegű előadáson összesen 640-en vettek részt. A nyári szünet előtt fő hangsúlyt kapott az iskolai munka, s talán ennek köszönhető, hogy mindössze egy esetben történt gyermekbaleset.

Szépen szerepelt a celldömölki csapat a Vas Megyei Balesetmegelőzési Bizottság által szervezett kerékpáros versenyen, ahol az előkelő III. helyet szerezték meg.

Az 1996. év munkaprogramjában ismételten kiemelve szerepel a baleseti helyzet javítása, különös tekintettel a halálos sérüléssel járó és a súlyos esetekre. Fel kívánnak lépni a gyorshajtók és az alkoholos befolyásoltság alatt vezetőkkel szemben. Növelni kívánják a közúti ellenőrzések számát, igyekeznek rendőri erőket vezényelni a forgalmas, balesetveszélyes helyekre.

A beszámoló után a VBB-tagok számos észrevételt tettek. Feltétlenül kifogásolandó, hogy a celli és alsósági városrészt összekötő kerékpárúton a kerékpárosok nem mindig vannak tekintettel az ott közlekedő gyalogosokra, alkalmasint hárman is közlekednek egymás mellett. Veszélyes a kerékpárútnak az a része, ahol keresztezi a közutat. Az önkormányzat vonatkozó rendelete ellenére számos tehergépjármű parkol a Kodály Zoltán utcán, akadályozva a kilátást, s ezáltal balesetveszélyes helyzetet teremtve. A közeljövőben táblákkal fogják szabályozni az érintett útszakaszt, illetve a közterület-felügyelő is fokozott figyelmet fordít a területre. Maradva a Kodály lakótelepi részen, számos fórumon elhangzott már, hogy kívánatos lenne járdát építeni az ABC és a Móritz Sándor utca közti szakaszon, s a jobbkezes utcák megszüntetése sem lenne haszontalan.

Rozmán

FA-GYULA

VRAVUSKA GYULA
épület- és bútorasztalos-mester, faipari technikus
MAGÁNVÁLLALKOZÁS CELDÖMÖLK

Faipari termékek gyártása és forgalmazása

Kapható: – hulladékfa	200 Ft/q	– asztalos minőség	33 000 Ft-tól
– akác fűrészelt tűzifa	550 Ft/q	– lambéria	1 000 Ft-tól
– deszka	23 000 Ft-tól	– cserepléc	34,40 Ft/fm
– gerenda	28 000 Ft-tól	– bramac léc	41,60 Ft/fm

Bútorok egyedi megrendeléssel.
ÁRAINK AZ ÁFÁT NEM TARTALMAZZÁK!
Telephely: Celldömölk-Izsákfa, Bokodpuszta.
Nyitva: 7.00–15.30-ig. Telefon: 534 vagy 60/377-557
Üzlet: Celldömölk, Sági u. 24.
Nyitva: 8–12-ig, 13–17-ig.

AGRO-ENTA KFT.

Tsz-ek, kisgazdák figyelem!

MTZ 50, 80, IFA, T25, T-Z-4-K erőgépalkatrész szaküzlet (ékszíjak, csapágyak, szimeringek)
FAGYÁLLÓ (hordós) 10 l, 5 l, 1 l
AKKUMULÁTOR (182, 196, 210, 154, 88, 72, 55, 44 A)
HIDRAULIKAOLAJ, GUMIKÖPENYEK, TÖMLŐK (több méretben)
BÁLAZSINEG TAVALYI ÁRON.
Nyitva: hétfőtől péntekig 8-tól 16 óráig
Telefon: 06/60/376-768. Celldömölk, Nemesdömölki u. 2.

3215

Kemenesaljai községek, polgármesterek

Tokorcs

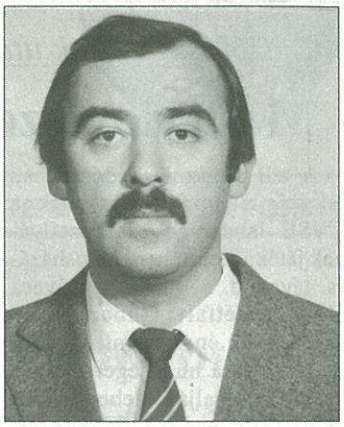

Tokorcs helytörténetéről sajnos nagyon keveset sikerült megtudnunk. A község polgármestere azonban elmondta, hogy a jelenleg 281 fős település nem is olyan régen még jóval több lakost számlált. 1948-ban 478-an, 1970-ben is még 400-an lakták. A falu polgármestere, *ifj. Dömölki Lajos* 1956-ban született Tokorcson. Általános iskolai tanulmányait szülőfalujában és Kemenesmihályfán végezte, majd a celldömölki szakmunkásképző iskola következett, ahol géplakatos szakmát tanult. Az érettségit 1982-ben szerezte meg a szombathelyi Latinka Sándor Szakközépiskolában, munka mellett. Nős, két gyermeke van. 1990-ben képviselő-testületi taggá, 1994-ben polgármesterévé választotta a szülőfalu lakossága. A helyhatósági választásokon független jelöltként indult. A polgármester jelenleg mezőgazdasági vállalkozó. Az alpolgármesteri tisztet *Csótár Anikó* tölti be. A képviselő-testület további tagjai: *Dömötör Zoltánné, Kutasi Tiborné, Mórocz Endréné* és *Némedi Lászlóné*. Körjegyző: *Major Tiborné,* aki Nagysimonyi székhellyel dolgozik. A háziorvosi teendőket *dr. Mesterházy Zsuzsanna* látja el, aki Nagysimonyiból jár át, és ez év februárjától vállalkozásban tevékenykedik. Védőnő: *Vikmon Lászlóné.*

A celldömölktől mindössze 4 kilométerre lévő Tokorcs 30 éven keresztül társközség volt. Nem csoda tehát, hogy a rendszerváltás után rengeteg munkája, pótolnivalója akadt a község vezetőinek. Az alacsony lélekszám miatt a költségvetés is meglehetősen szűkös, az elmúlt évben mindössze 11,5 millió volt. Idén a tavalyi maradvánnyal együtt mintegy 11 millió forint lesz. A község vezetői az első pillanattól igyekeztek a lehető legtakarékosabban gazdálkodni. Csakis ilyen módon tudták megvalósítani, hogy rövid időn belül két jelentős beruházással – faluház és gázközmű – gazdagítsák településüket. A korábban épült faluház 8 milliós, a gázközmű építés 7 millión felüli beruházás volt. Ez utóbbiból 3,3 milliót vállalt az önkormányzat.

Tokorcson mindig spóroltak valamire. A Makovecz-terv alapján épült faluházat – polgármesteri, jegyzői iroda, orvosi rendelő, könyvtár és klubhelyiség kapott benne helyet – úgy álmodták meg, hogy ahhoz egy nagyterem is csatlakozhasson. A nagyterem alapozási munkáit még ebben az évben el akarják kezdeni. Magát a létesítményt a ciklus végéig szándékoznak befejezni.

Amikor Tokorcson áthalad az utazó, nem lát templomot. Pedig van, csak nincsen tornya, ami felhívná rá a figyelmet, ugyanis 1955–56-ban készült, és akkor a torony megépítését nem engedélyezték. Az evangélikus egyház a közeljövőben szeretné ezt pótolni, a költségekhez az önkormányzat is hozzájárul majd.

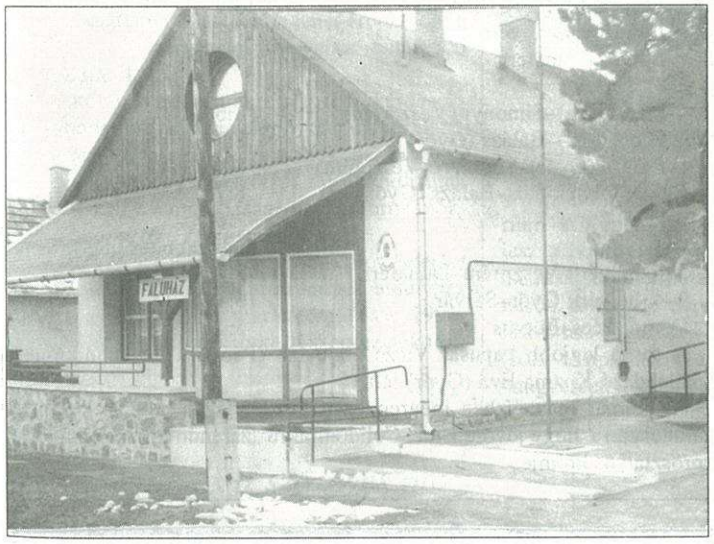

Említettük már Celldömölk közelségét. Talán ez is hozzájárul ahhoz, hogy a faluban nincs munkanélküliség. Mindössze két jövedelempótlós van, akik közhasznú munkát végeznek a lakóterületen.

A 281 lakosból 60 az iskolás- és 20 az óvodáskorú. Ők részben a celldömölki, részben a nagysimonyi gyermekintézményekbe járnak. Az iskoláskorúaknak évente 4 ezer, az óvodásoknak pedig 2 ezer forint úgynevezett beiskolázási segélyt utal ki az önkormányzat. Ezenkívül étkezési hozzájárulást is kapnak a rászorulók.

A nyugdíjasoknak sajnos az idén nem tudtak hasonló segélyt adni a gázközmű építési költségei miatt. Ők azonban szociális, étkezési és gyógyszertámogatásban részesültek. Több esetben adtak ki rendkívüli segélyt is. 5 ezer forintot tudtak lakásfenntartási támogatásként, és 5–10 ezer forintot fűtőolaj támogatásként juttatni a rászorulóknak. Az idős emberek támogatását az idén is tervezik.

A könyvtári állomány fejlesztésére évente általában 20–25 ezer forintot fordítanak. 1993-ban azonban 60 ezer forint volt ez az összeg. A könyvtárosi teendőket Csótár Anikó látja el szombatonként.

A fiataloknak a faluház emeletén klubhelyiség áll rendelkezésére. Bár kicsi falu Tokorcs, a fiatalok életéből nem hiányozhat a sport sem. Évente rendszeresen részt vesznek a falusi szpartakiád rendezvényein, általában lövészet, asztalitenisz és teke sportágban. Számukra nem az eredmény, hanem a részvétel a legfontosabb.

Szót ejtettünk már a rendszerváltás utáni jelentős beruházásokról. Nem lenne azonban teljes a kép, ha nem említenénk meg, hogy az elmúlt évben gázfűtést kapott a faluház és az evangélikus templom is. 1993-ban a közigazgatásilag Tokorcshoz tartozó Újmihályfán haranglábat állítottak, ami Németh Gyula és Gregorich Ferenc fafaragó művészek keze munkáját dicséri.

A köztemetőt még a tanácsi rendszerben ellátták hűtőládával. Útjaik, járdáik portalanítottak, buszmegállójuk is jó állapotban van.

Dömölki Lajos polgármester elmondta még, hogy költségvetésük jelentős hányadát, 3,25 milliót intézményfenntartási hozzájárulásra fordítanak. Ezek közé tartozik a tűzoltóság, a háziorvosi szolgálat, a fogászat és a körjegyzőség.

*

Tokorcs azok közé a települések közé tartozik, ahol kétszer is meggondolják, mire fordítják a pénzt.

Eddig jól sáfárkodtak, de van még mit behozni a 30 éves lemaradásból.

Völgyi László

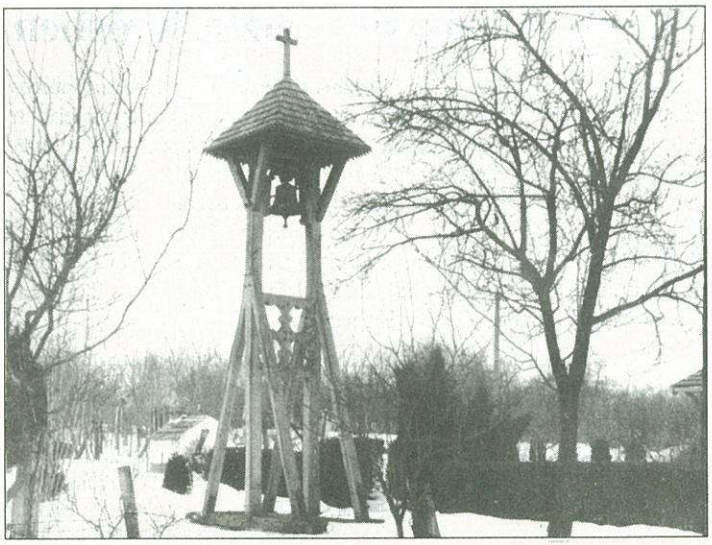

✧ *SPORT* ✧ eredmények – események ✧ *SPORT* ✧

Átigazolási időszak után

3216

Mesterlövészek a CVSE-ben

A téli átigazolási időszakban jelentős változások történtek a CVSE labdarúgó szakosztályának játékoskeretében. Jánosházára távozott a gárdától **Závecz Géza** és **Rétfalvi Gábor.** Nagyszabású akciónak számít a menynyiséget és a minőséget illetően is a Kemenesaljával lebonyolított négyes játékoscsere. **Jánosa István, Kolonics Ferenc, Lukács Tamás** és **Markos Róbert** tette át székhelyét Vönöckre, ahonnan **Balhási István, Gulyás Róbert, Mészáros János** és **Molnár Tibor** távozott Celldömölkre. Személyükben igazi nagyágyúkkal erősödött a celli együttes, hiszen Gulyás a tavalyi idényben 25 találattal a megyei bajnokság aranycipőse, Mészáros pedig 20 góljával a bronzcipőse lett. Az 1995/96-os szezon félidejében a mesterlövészek tabelláján a 14 gólos Gyurák Antal mögött Gulyás 9 találattal a második helyen áll. Előnynek számít, hogy Mészáros már az őszi időszaktól kezdve a celldömölki csapat edzéseit látogatja, ezért várhatóan a beilleszkedés sem okoz majd nehézséget számára a mérkőzéseken. Tavasszal valószínűleg nem lesznek irigylésre méltó helyzetben a Gulyás–Gyurák–Mészáros–Molnár négyesfogattal szembenézni kényszerülő védők...

-tht-

3217

Kézilabda NB II férfi észak-nyugati csoport sorsolása

Március 30., szombat 18.00: CVSE-Cellkolor–Sopron
Április 07., vasárnap 17.00: Balatonfüred–CVSE-Cellkolor
Április 13., szombat 17.00: CVSE-Cellkolor–Tarján
Április 20., szombat 15.00: Nitrokémia–CVSE-Cellkolor
Április 27., szombat 17.00: CVSE-Cellkolor–Fotex II.
Május 04., szombat 16.00: Kisbér–CVSE-Cellkolor
Május 11., szombat 17.00: CVSE-Cellkolor–Győri Vertikál
Május 18., szombat 18.00: Várpalota–CVSE-Cellkolor
Május 25., szombat 17.00: CVSE-Cellkolor–Győri ETO II.
Június 01., szombat 16.30: CVSE-Cellkolor–MÁV Előre
Június 08., szombat 17.00: Komárom–CVSE-Cellkolor

NB II-es férfi asztalitenisz-mérkőzés

CVSE-MÁVÉPCELL–PEAC II. 9:9

Győz: Frei Péter 4, Molnár Balázs 2, Ölbei Péter 2, Nyíró József 1.

A bajnoki tabella negyedik helyezettje ellen végig izgalmas, színvonalas mérkőzéseken sikerült az egyik pontot itthon tartani.

3218

Apáczai kézilabdakupa '96

A meghívásos, II. korcsoportos fiúk és lányok számára lebonyolított Apáczai kézilabdatornára február 25-én került sor Celldömölkön a városi sportcsarnokban az Eötvös DSE szervezésében. A verseny névszponzora az Apáczai Tankönyvkiadó volt, fővédnöke pedig a cég ügyvezetője: Esztergályos Jenő. A torna rangját jelzi, hogy a résztvevő csapatok Dunántúl legjobb korosztályos együttesei voltak s így a rendezvény szakmai szempontból elérte a diákolimpia országos elődöntőjének színvonalát. **Eredmények:**

Fiúk:	Eötvös–Pécs (Tási)	13:11
	Eötvös–Győr (Balázs)	9:7
	Eötvös–Dunaferr	13:11
	Eötvös–Sellye	11:11
Végeredmény:	1. Eötvös	7 pont
	2. Dunaferr	6 pont
	3. Győr	4 pont
	4. Sellye	3 pont
	5. Pécs	0 pont

A legjobb kapus Mikler Roland (Dunaferr), a legjobb mezőnyjátékos **Horváth Csaba** (Eötvös) lett, a gólkirály Tiringer Tamás (Dunaferr), a legjobb hazai játékos pedig **Kazári Attila.**

A torna válogatottja: Mikler Roland (Dunaferr) – Szabó András (Győr, Horváth Csaba (Eötvös), Császár Gábor (Eötvös), Gyurkovits Roland (Sellye), Somlai Norbert (Pécs), Miss Zoltán (Dunaferr).

Lányok: „A" csoport	
Eötvös–Nádasdy (Sárvár)	13:7
Nádasdy–Dunaferr	17:3
Eötvös–Dunaferr	16:6
„B" csoport	
Pécs (Tási)–Simonyi (Veszprém)	8:6
Pécs (Tási)–Balázs (Győr)	8:7
Balázs (Győr)–Simonyi (Veszprém)	8:4
Elődöntők: Eötvös–Balázs (Győr)	8:7
Pécs–Sárvár	7:6 (hosszabbítás után)
5–6. helyért: Veszprém–Dunaferr	18:7
3–4. helyért: Győr–Sárvár	16:8
Döntő: Pécs–Eötvös	5:4

A torna legjobb kapusa: Vicze Hajnalka (Pécs), a legtechnikásabb kézilabdázó Kozma Éva (Győr) lett.

Az immár másodízben megrendezett kézilabdagála magas nívója a garancia arra, hogy jövőre ismét Celldömölkre „zarándokoljon" a sportág korosztályos krémje.

-bor

3219

Újabb tornászsiker az Eötvösben

Követve a korábbi évek hagyományait, ezúttal az I. korcsoportos tornászlányok értek el szép sikert Esztergomban a diákolimpia területi döntőjén. A megyéről való feljutást kiharcoló csapat az 5. helyet szerezte meg, amely remélhetőleg további szép sikereket előlegez meg, hiszen a versenyzők még csak 3., illetve 4. osztályosok. A csapat tagjai voltak: Csupor Szilvia, Horváth Georgina, Horváth Vanda, Németh Viktória, Rába Andrea, Zsömlye Diána. A megyei döntőről továbbjutott csapat tagjai voltak még: Horváth Barbara és Törőcsik Rita. A csapat edzője: Kovács Hajnalka.

PADOS ZOLTÁN

Kemenessömjén, Berzsenyi u. 36.
Rádiótelefon: 06/30/474-802.

Mindennemű fuvarozást vállalok SKODA és IFA billenős tehergépkocsi + pótkocsival.

ÚJ KEMENESALJA
CELLDÖMÖLK VÁROS ÖNKORMÁNYZATÁNAK LAPJA

Felelős kiadó: **MAKKOS ISTVÁN** polgármester. ✧ Szerkeszti a szerkesztőbizottság: **Dala József, Horváth Lajos, Káldos Gyula, Molnár Gábor, Nádasdy Lajos, Németh Tibor, Rozmán László, Völgyi László.** Felelős szerkesztő: **BURKON LÁSZLÓ.** Szerkesztőség: Celldömölk, Szentháromság tér 1. ✧ Nyomdai munkák: Szignatúra Kft., Szombathely. Felelős vezető: **BALLA TIBOR.** ISSN 0865-1175