ÚJ KEMENESALJA

VIII. ÉVFOLYAM, V. (109.) SZÁM ■ 1996. MÁRCIUS 14.

CELLDÖMÖLK VÁROS ÖNKORMÁNYZATÁNAK LAPJA ■ MEGJELENIK KÉTHETENTE ■ ÁRA: 25,50 FORINT

Ünnepi megemlékezés

Az 1848–49-es forradalom és szabadságharc évfordulóján ünnepi megemlékezés lesz március 15-én délelőtt 10 órakor a Kemenesaljai Művelődési Központ színháztermében. Közreműködik a Berzsenyi Dániel Gimnázium irodalmi színpada és a Kemenesalja Néptánccsoport. Ezt követően megkoszorúzzák a Széchenyi utcai domborművet és a temetőben Virághalmi Ferenc síremlékét.

Kántornap a katolikus templomban

Március 3-án kántornap volt a celldömölki katolikus templomban. Az egyházmegye területéről 15 kántor jött el a rendezvényre. Elsőként a szombathelyi székesegyház Werner kórusa adott műsort **dr. Pehm László** vezényletével. Ezután gregorián énekek következtek, az egyházi ünnepek sorát követve. Adventi, karácsonyi, nagyböjti, húsvéti és pünkösdi dallamok szerepeltek a programban.

V. L.

Önköltséges nyelvtanfolyamok a gimnáziumban

A celli gimnázium – anyagi okok miatt – évek óta nem tud tanórán kívüli foglalkozás keretében nyelvvizsgákra felkészítő programot szervezni. Tekintettel arra, hogy a végzősök számára a továbbtanuláshoz egyre inkább szükséges a nyelvvizsga, az iskola kérése alapján az alapító, a városi képviselő-testület kibővítette az intézmény tevékenységi körét, és mint vállalkozói formát engedélyezte a felkészítő nyelvtanfolyamok szervezését. A felmérések szerint 20–22 tanuló érdeklődik az önköltséges tanfolyam elvégzése iránt.

gy.

Szakértők: veszélytelen a hulladékégető

Tudósítás a képviselő-testület üléséről

Február 28-án tartotta rendes ülését Celldömölk önkormányzatának képviselő-testülete. A kiemelt téma a város Általános Rendezési Tervének fejlesztési koncepciója volt. Az előre kellően megtárgyalt és helyenként módosított előterjesztést a képviselők egyhangúlag elfogadták. A koncepció tartalmaz egy rendeletet is, amely a város területfelhasználási és építési szabályait foglalja keretbe – átmeneti jelleggel. Érvényben lesz a végleges terv elfogadásáig, előreláthatólag ez év novemberéig.

A vitában számos kérdés felmerült, szóba került a talajvíz szintjének az emelkedése, az alsósági városrész további beépítésének kérdése, a várost megkerülő út, a Sághegyre vezető feljáró, az Alsóság és a városközpont közötti rész beépítése stb. Mindezekre a Schömer Urbanconsult Kft. – a tervezetet készítő cég – vezetője igyekezett kielégítő választ adni.

Számos közérdekű kérdésben döntött a testület a folyó ügyek pontban is. Elsők között tárgyalták a MÁV által üzemeltetendő új, veszélyes hulladékot elégető berendezés felszerelésének a kérdését. Ebben az ügyben csak tudomásvételi döntést kellett hozni. A MÁV képviselői elmondták, hogy a környezetvédelmi felügyelőség nem lát akadályt az égető beüzemeltetése előtt. A tervek szerint szeptembertől indulna az égetés, hozzávetőleg 10–12 tonna, főleg olajos hulladék, zsír és olaj megsemmisítése történne a celldömölki rendezőpályaudvar területén. Semmilyen káros környezeti hatás nem várható – hallottuk. A képviselők döntöttek arról, hogy folytasson

(Folytatás a 2. oldalon)

KMK-kirakatok: ez a reklám helye...

Nehéz időket élnek a művelődési házak is. Kevés az önkormányzati támogatás, a funkciók sem körvonalazódtak pontosan. Felmérve a lehetőségeiket, a Kemenesaljai Művelődési Központ dolgozói úgy döntöttek, két új szolgáltatási formát ajánlanak a lakosságnak. Az egyik a különböző családi rendezvények, esküvők, ballagási ebédek, vacsorák szervezésének és lebonyolításának a lehetősége. A másik a vállalkozóknak, cégeknek és intézményeknek szól. Lehetőség nyílik arra, hogy a Kemenesaljai Művelődési Központ kirakatüvegeit bérbe vegyék reklámhirdetések elhelyezésére. A havi Műsorfüzetben is hirdethetnek az érdeklődők.

gy.

230 éve született Kresznerics Ferenc

Kresznerics Ferenc születésének 230. évfordulóján koszorúzási ünnepséget rendeztek a nyelvész sírjánál, az alsósági katolikus temetőben.

Dr. Bellérné Horváth Cecília, **a Kresznerics Ferenc Könyvtár igazgatója emlékezett meg a neves tudósról. Ezt követően *Kovács Nóra* Fehér Ferenc: Nyelv és varázs című versének részletét szavalta. Koszorút az önkormányzat, a városi könyvtár, a Kemenesaljai Berzsenyi Asztaltársaság, a honismereti munkaközösség, az alsósági római katolikus plébániahivatal és az alsósági klubkönyvtár képviselői helyeztek el.**

A megemlékezés után dr. Koltai Jenő alsósági esperesplébános tartott előadást a Kresznerics Ferenc Könyvtárban. Az esperes a nagy elődt teljes életútját és munkásságát bemutatta a nagyszámú érdeklődőnek.

gy.

Olvasóink figyelmébe! **A következő lapszámunk, amelyben közöljük a március 27-ei közmeghallgatásra bocsátott önkormányzati anyagot, a megszokottnál három nappal korábban, már március 25-én, hétfőn megvásárolható a terjesztőknél.**

Tudósítás a képviselő-testület üléséről

(Folytatás az 1. oldalról)

a polgármester tárgyalást a kórház veszélyes hulladékának ebben az égetőben történő megsemmisítéséről. A kórháznak jelenleg saját égetője van az intézmény területén.

Ha minden igaz, megegyezésre jutott Kemenesmihályfa és Celldömölk önkormányzata az olajtároló építésének kérdésében. A beruházó (IPR) képviselője szerint nem nagyon lehet tovább várni, mivel minden hatósági engedélyt beszereztek és kezdenék az építkezést.

A következő folyó ügy az alsósági óvoda vezetői állásának meghirdetése. A döntés szerint a Művelődési Közlönyben meghirdetésre kerülő vezetői állást ez év augusztus 1-jétől kell betölteni. Az állás meghirdetésére azért van szükség, mert az októberben alapított intézmény vezetőjének a megbízatása július 31-én lejár.

Törvényi kötelezettségnek eleget téve megalkották a városatyák a közbeszerzési szabályokról szóló rendeletet is. Ezt a helyi jogszabályt a képviselők egyhangúlag fogadták el.

Elutasító döntés született arról, hogy eladják az önkormányzat tulajdonában lévő ÉGÁZ-részvényeket és a kárpótlási jegyeket.

A szennyvízcsatorna-hálózat továbbfejlesztése is téma volt. A meghozott határozat a céltámogatás elnyeréséhez köti a csatornahálózat további építését. A pályázati pénz elnyerésére (ami a szükséges összeg 30 százalékát jelenti) megvannak a reális esélyek.

Az önkormányzat tulajdonát képező, művelésre alkalmas, bérbe adott földterületek bérleti díjának húsz százalékos emelését fogadták el a képviselők. Ez a döntés március 1-jétől lépett életbe.

Hosszas, néha furcsa felhangoktól sem mentes vita alakult ki a szerkesztőségünk által javasolt Nívódíj szabályozása és rendeletbe történő iktatása körül. Egyes képviselők a 20 ezer forintos pénzbeli juttatást sokallták és tartották feleslegesnek, mások összehasonlításokkal próbálták megkérdőjelezni a díj megalkotásának szükségességét. Végül olyan döntés született, hogy a Nívódíj háromévente kerüljön átadásra, a díjazás a városban működő összes tájékoztatási eszközben közreműködőkre terjedjen ki, és az idén nettó 20 ezer forintos pénzjutalom járjon az oklevél mellé. Az elismerést azok között osztják ki, akik rendszeresen publikálnak a helyi tájékoztatási eszközök valamelyikében szabatos nyelvezettel és színvonalasan.

Még egy elutasító döntés született. A testület 8:6 arányban elvetette **Csizmaziáné Huber Mária,** a Szociális Segítő Szolgálat vezetője jogi szakokleveles képzésének részbeni támogatási kérelmét, mivel ez a képzettség jelenlegi munkakörének végzéséhez nem feltétel.

A cigány kisebbségi önkormányzatnak – törvényi kötelezettség alapján – a Hollósy tér 1. szám alatt – irodahelyiséget biztosít az önkormányzat. Ezt a javaslatot egyhangúlag fogadták el a képviselők.

Az ülés végén **Makkos István** polgármester szólt a kórház helyzetéről és azon ötletéről, hogy lakossági hozzájárulást kellene kérni az intézmény további működtetéséhez. Az ötlet kivitelezhetőségéről különbözőképpen vélekedtek a képviselők. Egyesek szerint van esély a lakosság bevonására, mások szerint nem tudnak többet áldozni a polgárok, mivel anyagi helyzetük ezt nem engedi meg. A beszélgetésből az derült ki, hogy az ötletet nem kell elvetni, meg kell vizsgálni a jogi lehetőségeket (a Kórházért Alapítvány esetleges bevonása), és utána kell dönteni a kérdésben. A polgármester ecsetelte, hogy igen nagy a bizonytalanság a további kórházi ágyak megszüntetésével kapcsolatban.

A következő testületi ülés – a tervek szerint – március 11-én lesz, amit 27-én közmeghallgatás követ, amikor a fő téma az 1996-os költségvetés lesz.

Györe Géza

Rendhagyó farsang az alsósági iskolában

3165

Február 23-án rendezték meg a Berzsenyi Lénárd Általános Iskolában a farsangi mulatságot, amelyet lázas készülődés előzött meg. Honfoglalásunk 1100. évfordulója tiszteletére hirdette meg a diákönkormányzat vezetősége azt, hogy az iskola osztályai öltözzenek be különböző történelmi korok ruháiba.

A tanulók igen komolyan vették a feladatot, ami az eredményen érezhető is volt. Megelevenedett előttünk a Rege a csodaszarvasról, találkozhattunk törökökkel, más jelenetek Mátyás korát idézték, újra láthattuk az egri vár ostromát, megismerkedhettünk az adószedés nyomorúságával a múltban (is). A nap fénypontja a Nagy Lajos korabeli jelmezekbe öltözött osztály volt, amely a Toldit jelenítette meg jó humorú szöveggel, találó figurákkal, eszközökkel.

Felnőttek, gyerekek egyaránt jól szórakoztak ezen a rendhagyó jelmezversenyen.

Képünkön a Toldit játszó 8. a osztály tagjai láthatók.

Iosoncz

Betörtek az új tornacsarnokba

3166

Még fel sem avatták, máris betörtek az új, alsósági tornacsarnokba. Az ismeretlen elkövető a létesítmény nyugati oldalának egyik ajtóüvegét törte be, így jutott az épületbe. Végül is semmit nem vitt el, rá való „névjegyét" azonban otthagyta az egyik öltözőhelyiség közepén. Így hát nem mondhatjuk, hogy dolgavégezetlenül távozott...

V. L.

m. Molnár István kiállítása

3167

Március 22-én délután 5 órakor nyílik m. Molnár István celldömölki származású festőművész kiállítása a Kemenesaljai Művelődési Központ galériájában.

Emlékeztetőül elmondjuk, hogy ez a tárlat az első a kiállítások közül, amelynek hitelesített meghívója részt vesz az év végi műtárgysorsoláson a múlt számban közölt feltételeknek megfelelően.

gy.

KÖCSK IS SZPONZORÁL. Egyházashetyéről készült faluriportunk néhány mondatban foglalkozott a helyi labdarúgó-csapattal is. Ezzel kapcsolatban igyekeztünk felsorolni a csapat anyagi támogatóit. Igyekezetünk ellenére kimaradt a fő szponzor, a köcski önkormányzat, melynek támogatása meghatározó a csapat fenntartásában. Az érintettektől ezúton kérünk elnézést. **V. L.**

3168

Jó lenne végre feledni...

Erről a képről aztán igazán nem lehet azt állítani, hogy ritka látványosságot örökített meg. Celldömölk központjában – sajnos – a nap szinte minden órájában ennyien (vagy még többen) állnak sorban a távhívásos telefonkészülék előtt. A Rábacom azt ígéri, augusztusban már más lesz a helyzet. Jó lenne végre feledni, ami most van... **Fotó: Völgyi**

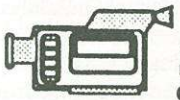

Szilvia fotó-video

Celldömölk, Dr. Szomraky u.

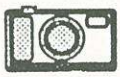

Esküvő- és lakodalom fénykép- és videofelvétele (teljes körű szolgáltatás esetén ajándék nagyítás 1200 Ft értékben)

– fényképalbumok, fényképkeretek, színes filmek árusítása,
– színes v. fekete-fehér igazolványképek azonnal,
– fénykép- és videofelvételek készítése,
– színes amatőrfilm kidolgozása.

ÜZLETI AJÁNLAT

Celldömölk központjában, a PARTI ÜZLETKÖZPONT földszintjén, emeletén és tetőterében kialakítandó üzletek, bemutatótermek, irodák, rendelők, kávézó stb.

TULAJDONJOGA MEGVÁSÁROLHATÓ.

A kialakításhoz kérjük az érdeklődők funkcióra és helyiségméretre vonatkozó igényét az alábbi telefonszámokon, illetve az üzletvezetőnél leadni:

06-30-461-295 vagy 06-95-320-214

3169

A szennyvízcsatorna-hálózat további építésének tervei Celldömölkön

A celldömölki szennyvízcsatorna-hálózat további fejlesztéséhez szükséges anyagiak biztosításához céltámogatási kérelmet nyújtott be az önkormányzat. A kérelem szerint három év alatt mintegy 9 kilométer hosszúságú vezetéket kellene elkészíteni 613 lehetséges bekötési hely kialakításával. A pályázati összeg a teljes költség 30 százalékára nyújtana fedezetet. A végső döntésről szóló értesítést ugyan még nem kapta meg az önkormányzat, de reális esély van a pozitív elbírálásra.

Az összköltség 179 666 millió forintot tesz ki, ebből a városnak több mint 125 millió forintot kell biztosítania. Az első évben (1996) 171 bekötés történne meg (Arany János u., Mesteri út és környéke, valamint a Vasút utca és környéke); a következő évben a Vörösmarty u. és a Kodály Zoltán utca és környéke 159 ingatlan rákötésével; míg 1998-ban a Pórdömölki út, az Ostffy Mihály tér és a Koptik Odó utca és környéke kerül rákötésre 283 csatlakozással.

A képviselő-testület a fentiek mellett elfogadta azt is, hogy a városnak a jelenlegi tervvel nem érintett területeihez a szükséges vízjogi engedélyt tervezői pályázat útján kell beszerezni.

A lakossági igényfelmérést a céltámogatás pozitív elbírálásának közzététele után fogják elvégezni.

gy.

3170

Közoktatásfejlesztési és intézményhálózat-átalakítási koncepció

Városunkban is, mint minden, több oktatási intézményt működtető településen, a közoktatásfejlesztési, átalakítási elképzelések tervszerű megvalósításához, a feltételekhez, adottságokhoz, társadalmi szükségletekhez és szakmai célokhoz igazodó program kialakításához fogott az elmúlt év végén az önkormányzat.

Az alapos helyzetelemzés alapján készült tervezet megvalósulása természetesen csak többévi folyamatos munka eredményeként képzelhető el, s nagymértékben függ a mindenkori kormányzat oktatáspolitikai és oktatásfinanszírozási döntéseitől is. A művelődési tárca legújabb jelszava: „biztonság az önkormányzatoknak". Ez azt jelentené, hogy a kötelezően ellátandó oktatási feladatokat mintegy 70–75 százalékos arányban az állam finanszírozza. A délutáni foglalkoztatás (szakkörök, napközis ellátás stb.) megoldása azonban a fenntartó gondja-baja.

Az oktatási törvény várható módosítása a pedagógusok kötelező óraszámának mintegy 10 százalékos emelésével számol. A módosítás várhatóan szűkíti az egyes évfolyamok órakereteit is – elsősorban az alsó tagozatban.

A város közoktatásfejlesztési koncepciója intézményenként tartalmazza azokat a célkitűzéseket és szakmai feladatokat, amelyeket az önkormányzat elfogadott, s amelyekkel azonosulni tud.

A koncepció az előttünk álló öt évben az óvodai gyermeklétszám és a tanulólétszám csökkenésével számol, aminek következménye lehet az intézményhálózat kisebb átalakítása is. Mérlegeli a koncepció azt is, hogy a közoktatási rendszerre a belátható jövőben a változás, az alkalmazkodás és a korrekció lesz a jellemző. A program szerint is az óvodai ellátás biztosítása, valamint az általános iskolai oktatás és nevelés elsőbbséget élvez. Az alapfokú zeenoktatás jelenlegi finanszírozása lehetővé teszi a zeneiskola további színvonalas működtetését, mivel az állami normatíva lényegében fedezi a fenntartási költségeket.

A középfokú oktatást, mint nem kötelezően ellátandó feladatot, az önkormányzat továbbra is magára vállalja. A 410. sz. Ipari Szakmunkásképző és Szakközépiskola fő profilja továbbra is a szakmunkásképzés marad, de biztosítja a fenntartó szakközépiskolai képzés feltételrendszerét is.

Az önkormányzat 6 osztályos és 4 osztályos képzés keretében működteti a gimnáziumát, s ebben az intézményben biztosít lehetőséget a szakmunkások szakközépiskolai képzésére is. Lehetőséget nyújt a tanórai és tanórán kívüli differenciált fejlesztés szervezeti kereteinek alkalmazására.

Valamennyi iskola a cél- és feladatrendszerük középpontjában álló tantárgyakat emelt óraszámban vagy csoportbeosztásban oktathatja. (Pl. technika, idegen nyelv, testnevelés.)

Az önkormányzat szűkös költségvetését a nemkötelezően ellátandó feladatok, mint például a napközis ellátás jelentős mértékben igénybe veszi. E területen a következő tanévtől kezdve szűkítésre, visszafogásra lesz szükség. Nem az igénybe vevő tanulók létszámát kívánjuk csökkenteni, hanem a csoportok számát, a működtetés kereteit.

Az önkormányzat által elfogadott program megfelelő alapul szolgálhat az iskolák nemzeti alaptanterven nyugvó pedagógiai programjának kialakításához.

M. G.

3171

Tisztújítás a vöröskeresztnél

Február 20-án lezajlott Kemenesalja vöröskereszteseinek küldöttértekezlete, amelyen a küldöttek értékelték az elmúlt négy év munkáját és meghatározták a következő időszak főbb feladatait. Ez alkalommal újraválasztották a területi szervezet vezetőségét is. Elnöknek **dr. Marosfalvi Ferenc** főorvost, tagoknak **Horváthné Sztukics Erzsébetet,** a jánosházi alapszervezet titkárát, **Pörneczi Norbertnét,** a kenyeri alapszervezet elnökét, **Borsos Péterné** egészségnevelőt, **Molnár Gábort,** a Celldömölki Polgármesteri Hivatal szakreferensét, **Erdélyi Antalt,** az alsósági alapszervezet titkárát, **Csótár Csabát,** a területi vezetőség titkárát választották. A számlaellenőr **Monostori Miklósné** lett. A megyei vezetőségbe **Molnár Gábort,** a megyei küldöttértekezlet küldöttének **Csótár Csabát** és **Molnár Gábort** választották meg.

M. G.

3172

Akció a korszerű könyvtárakért

A múlt év novemberében követendő akciót kezdeményezett a Microsoft Magyarország nevű számítástechnikai cég. Látván a könyvtárak egyre romló helyzetét, „Fő a könyvtár!" néven akciót szervezett a megyei könyvtárak részére. A felkínálásuk az volt, hogy ahol 1995. december 8-áig sikerül összegyűjteni legalább 950 polgár nyilatkozatát arról, hogy 1996-ban könyvtári tag lesz, azon megyei könyvtárak egy 200 ezer forintot meghaladó értékű számítógépes programokból álló csomagot kapnak (Windows '95 magyar változata, 10 db CD-ROM lemez stb.). A másik része az volt az akciónak, hogy a nyilatkozók között, akik legalább kétezer forinttal támogatják a könyvtár munkáját, országos szinten 95 db Office Standard (ez egyebek között Excel táblázatkezelőt és Microsoft Word szövegszerkesztőt is tartalmaz) irodai programcsomagot sorsolnak ki.

Az akcióban a Berzsenyi Dániel Megyei Könyvtár is szerepelt és a városi könyvtárakat is bevonta a nyilatkozatgyűjtésbe. Városunkban számos régi és új könyvtári tag nyilatkozott úgy, hogy pártolni fogja a Kresznerics Ferenc Könyvtárat.

Mecénásainktól a szerencse sem pártolt el. **Ambrus László,** a Cellkomp Kft. ügyvezető igazgatója az említett Office Standard programcsomag egyikét megnyerte. Az ajándékot a napokban vehette át a szerencsés nyertes.

„Fő a könyvtár!" – hirdette az akció. Talán a könyvtárak vezetőinek sem főne annyira a fejük a pénztelenség miatt, ha mások is segítenének működésüket, hisz csak így érhető el az, hogy a könyvtárak a növekvő használói igényeket ki tudják elégíteni. Ha mindennek a mecénás is hasznát látja, annak csak örülni tudunk. Gratulálunk!

gy.

3173

Jó közérzettel – magas vérnyomással is

A Hyperthonia klub múltja, jelene

Magyarországon a magas vérnyomással élők száma jelentős az összlakossághoz képest, az pedig köztudott, hogy a szív- és érrendszeri betegségekkel milyen sokat harcolnak az orvosok, bevetve a legújabb terápiákat, ezzel hosszabbítva meg számos embertársunk életét. A fentiek miatt is örvendetes, hogy beszámolhatunk egy olyan jól működő, többéves múltra visszatekintő társulásról, mint a Hyperthonia klub. A kezdetekről, a jelenről, s egy kicsit a tervekről is kérdeztem a klub egyik foglalkozásán *dr. Hettmann Károly* belgyógyász adjunktust, *Kovácsné Borsodi Anikó* gyógytornászt és *Balázs Emília* főnővért.

– Mikor indult a klub és milyen szándék hívta életre?

– Dr. Hettmann Károly (a továbbiakban: Dr. H. K.): A szándékban szerepet játszott az a tény, hogy a betegségeket nem gyógyszerrel kell kezelni elsősorban, hanem életmódbeli változtatásokra van szükség. Ennek egyik része a torna. A klub maga egyébként 1992 októberében jött létre, s azóta működik kisebb-nagyobb személyi változásokkal, cserélődéssel. Megemlíteném azt is, hogy a foglalkozások részeként eljártunk néha uszodába is, már amikor a megfelelő anyagi fedezetet elő tudtuk teremteni. Maradva még az indulásnál, el kell azt mondani, hogy megállapodtunk a Kemenesaljai Művelődési Központ akkori vezetésével, s így a helyiséget térítésmentesen bocsátják rendelkezésünkre, ezért nagyon hálásak vagyunk.

– Milyen céllal működik a klub?

– Kovácsné Borsodi Anikó (a továbbiakban: K. B. A.): A cél, a gyakorlat, a hyperthonia kezelésének egy módja, a mozgás által a szívizomzat megerősítése, mely alkalmazkodóvá teszi a terheléshez, s ezen kívül még az anyagcserére is hat, mint a mozgás általában. Meg kell említeni a zsíroldó hatást, esetleges hormonális változásokat, természetesen úgy, hogy a gyógytorna mellett a gyógyszeres kezelést is fenntartjuk.

– Hogyan zajlik le egy foglalkozás?

– K. B. A.: Az óra elején vérnyomás- és pulzusmérés van, majd átmozgató gyakorlatok következnek, tele légzőgyakorlattal, amelyeknek vérnyomáscsökkentő hatása van a rekeszmozgás által. A gyakorlatoknál több szempontra kell figyelni. Nem lehetnek hirtelen hajlások, ugrálások, semmi olyan, ami drasztikusan emelhetné a vérnyomást. Inkább az ízületekre, a gerincre ható átmozgató gyakorlatokat csináljuk. A végén relaxálással fejezzük be, ez levezeti a mozgást, s a pszichés vonatkozása is tagadhatatlanul hasznos. Aztán természetesen ismét vérnyomás- és pulzusmérés van, leellenőrizendő, hogy menynyire tudta a szív és a keringés követni ezt a megterhelést, mennyire tudott alkalmazkodni hozzá.

– Látom, pontos kimutatást vezetnek a mért értékekről. Mit mutatnak ezek?

– K. B. A.: Ezt leginkább a betegek tudnák elmondani, de annyit én is mondhatok, hogy az értékek vagy csökkentek a rendszeres foglalkozások hatására, vagy szinten maradtak.

– Balázs Emília (a továbbiakban B. E.): Az is fontos adat, hogy csökkent a foglalkozás előtt és után mért adatok közti különbség. Ez persze arra vezethető vissza, hogy növekedett a teljesítőkészségük. Az is elmondható, hogy egyeseknél a gyógyszeren is változtatni kellett, s már kevesebb, esetenként gyengébb gyógyszerre van szüksége.

– Beszéljünk a jövőről! Van-e valami, amiben önök segítséget várnak, illetve lehetőség, amelyet jó lenne, ha megkapnának, vagy bármi, ami a továbblépéshez szükséges?

– Dr. H. K.: Mi saját magunkat soha nem reklámoztuk, nem jártuk le a lábunkat támogatásokért. Ettől függetlenül a mai világban csodával határos módon működött a klub 1992 óta folyamatosan.

– K. B. A.: Azért azt meg kell említeni: ha nagyobb helyiségünk lenne, akkor a jelenlegi tizenkettőnél több taggal működhetnénk. Szükség lenne szivacsokra a relaxáláshoz, de elsődleges lenne a nagyobb helyiség.

A riport befejező részében maguk az érintettek, a klub tagjai mondták el, mit adott számukra ez a közösség. Egészségük épülésén túl szinte egybehangzóan kiemelték a gondoskodást, amely körülveszi őket, azt továbbá, hogy életüknek mennyire fontos része lett a foglalkozás minden kedden este. Olyannyira fontos, hogy számol vele az egész család, s van, aki a másik megyéből utazik el ide, Celldömölkre. A közös sors összekapcsolja a tagokat, megbeszélik, kinek mi a baja, s osztoznak egymás örömében, bánatában.

A legfontosabbat szándékosan tartogattuk az írás végére. Mindenki, aki jelentkezni akar a Hyperthonia klubba, vagy bármivel segíteni akarja és segíteni tudja annak működését, minden kedden 17 és 18 óra között megtalálja őket a Kemenesaljai Művelődési Központ földszintjén a 3. számú helyiségben.

Rozmán

Szignatúra

NYOMDA ÉS KIADÓ KFT.

Kézirattól a késztermékig!

Szombathely, dr. Szabolcs Zoltán u. 5.

Tel.: 94/316-946

Balla Tibor
ügyvezető igazgató

317h

Kemenesaljai községek, polgármesterek

Mesteri

Mesteri község múltjával kapcsolatosan elég keveset sikerült megtudni. Annyi bizonyos, hogy már a római korban említik Villa Mesteriana-ként.

A későbbi időkben jobbára német nyelvű lakossága volt. Az 1200-as évek elején, valószínűleg még a tatárdúlás előtt épült egyháztörténeti jelentőségű temploma, amit az elmúlt években renováltak. Ugyancsak az 1200-as évekből olvashatunk úgynevezett Herrandmesteriről, amely valószínűleg Felsőmesteri helyén volt.

Alsó- és Felsőmesteri 1942-ben egyesült. Valaha több mint 650 lakosa is volt, jelenleg csak 319.

Góczán Győző polgármester 1948-ban született Káldon. Általános iskoláit szülőfalujában, a középiskolát Sárváron végezte, 1966-ban érettségizett. Egy időre a fővárosba ment dolgozni, 1973-ban jött haza. 1981-től lakik Mesteriben, ahol 1990-ben és 1994-ben is polgármesterré választották. Celldömölkön dolgozik autóbuszsofőrként.

Mesteri képviselő-testülete öttagú. Polgármester-helyettes: **Mainone Ottóné,** körjegyző: **Maráczi Zsolt,** háziorvos: **dr. Gayer János** – 16 éve.

A Sághegy nyugati lábánál fekvő kis település termálfürdőjéről lett közismert a távolabbi vidékeken is. 1960-ban olajkutatás közben akadtak 1200–1500 méter mélyen a 45 fokos vízre, majd 1970-ben 2200 méteren újabb, 76 fokos, oldott ásványi anyagokban gazdag vizet találtak. Ez döntően meghatározta a falu jövőjét és a feladatokat. Megépült a termálfürdő két medencével, körötte pedig kialakították az üdülőövezetet, amely jelenleg 183 ingatlanból áll. A legtöbb üdülőtulajdonos pápai illetőségű, a többiek zömmel a dunántúli bányavidékről jöttek. Az utóbbi időben egyre több külföldi állampolgár vásárolt vagy épített házat Mesteriben. A legtöbben osztrákok, ők 23-an vannak, de 9 német és egy holland családnak is van már itt nyaralója. Egyre többen vásárolnak meg öreg lakóházakat is.

Van olyan vendég, mondja a polgármester, aki Sárváron lakik szállodában, napközben pedig itt tartózkodik Mesteriben. Fölkapott lett a falu, mert három dolog van itt együtt: a jó levegő, a jó minőségű termálvíz és a nyugalom.

A mesteri ember életét mindig meghatározta a Sághegy és Celldömölk közelsége. Régebben, amikor még üzemelt a bazaltbánya, sokan ott találtak maguknak munkalehetőséget. Ma pedig, akik idehaza vagy Intaházán nem találnak munkát, Cellbe járnak dolgozni.

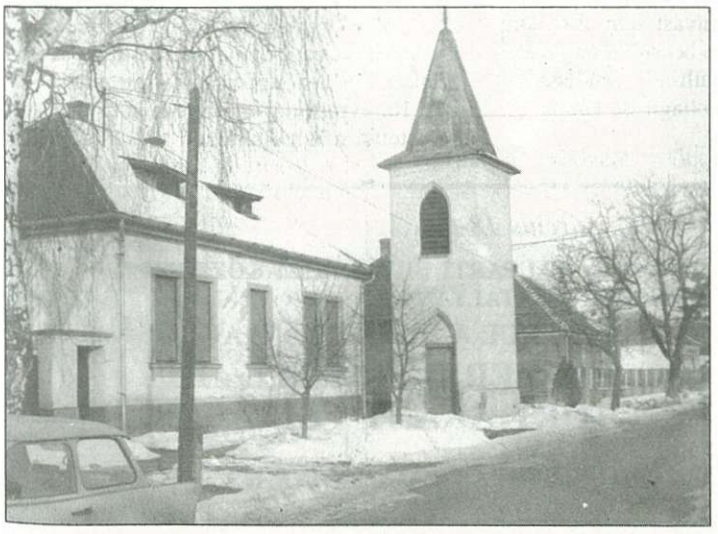

Sem iskola, sem óvoda nem működik a faluban. Összesen 23 iskolás és 19 óvodáskorú gyermekük van, többségük Egyházashetyére, azonkívül Celldömölkre és Nagysimonyiba jár. Az utóbbi helyre leginkább az Intaháziak. Intaháza ugyanis – amelynek intézetében magasszintű gyógyító és rehabilitációs munka folyik – közigazgatásilag Mesterihez tartozik.

A kultúrházban **Zsoldos László** vezetésével ifjúsági klub működik. Itt tartják megemlékezéseiket is a jelesebb ünnepeinken. A felújított iskolaépületben most könyvtár működik. Vezetője **Pócza Lászlóné**, aki jó kapcsolatot tart a Celldömölki Kreszneric könyvtárral. **Kocsi Ágnes** vezetésével – ő a képviselő-testületnek is tagja – már több színdarabot is előadtak.

A sportot elsősorban a falusi szpartakiádokon való részvétel jelenti a faluban. Épp a közelmúltban szereztek bronzérmet az asztaliteniszezőik.

Az eredményekről szólva Góczán Győző elsőként említi, hogy a rendszerváltás után a község visszakapta Celldömölktől a termálfürdőt. Elkezdték egy 33 méteres uszoda építését, ami jelenleg 70–80 százalékos készültségi állapotban van. Két év múlva tervezik az átadását, akkor szeretnék felavatni a község címerét és zászlaját is.

A műemléktemplom felújításához a Műemlékvédelmi Felügyelőség mellett a falu önkormányzata is hozzájárult. Rendbe tették a temetőt, új ravatalozót is építettek. Az elmúlt időszakban 3,5 kilométer hosszú utat és járdát készítettek. Környezetvédelmi és szépítési szempontokat is figyelembe vettek, amikor 400 darab fát és díszcserjét ültettek el. Új autóbuszváró is készült a termálfürdőnél.

A polgármester megemlíti még a 120 adagos Rác-ponty fogadót, ami ugyan magántulajdon, de remek hely lakodalmak és különböző rendezvények lebonyolítására is.

A község elmúlt évi költségvetése mintegy 13 millió forint volt, az idén 9 millió körül lesz. A pénz mintegy 30 százaléka a gyermekintézményeknek kell. Emellett minden tanköteles gyermek 5 ezer forintos beiskolázási segélyt és egész évre szóló autóbuszbérletet kapott.

Jól sikerült a nyugdíjasok találkozója, ahol a 119 nyugdíjasból 93-an voltak jelen. Mindenki 1000 forintos ajándékcsomagot kapott, a disznótoros vacsora mellett nagyon jól érezték magukat.

Az idei tervek közt szerepel 17 építési telek kialakítása és eladása a fürdővel szemben. Ugyancsak még az idén sátrat húznak az egyik kismedence fölé, ezáltal azt télen is használhatják majd. Még az idei tervekhez tartozik a kemping megtervezése, kialakítása és esetleges értékesítése. Ugyancsak a következő télen korcsolyapályát szándékoznak kialakítani a fürdő területén.

A polgármester megemlíti még, hogy a 2,2 hektáros őspark területén egy gyógyszálló megépítését tervezik. Több tárgyaláson túl vannak már, de üzlet eddig még egyikből sem lett. Úgy tartják, hogy ami késik, az nem múlik.

Mesteri tehát – szűkös anyagi lehetőségei mellett is – próbál továbblépni. Ahhoz azonban, hogy a lépték nagyobb lehessen, mindenképpen az kellene: az értékes mesteri termálvizet minél előbb gyógyvizzé minősítsék.

Völgyi László

„Kemenesalja egy életre kiható értéket adott"

3175

Kósa András a „szelek mérgéről" és a lokálpatriotizmusról

A Celldömölkön született és itt érettségizett matematikus a Magyar Kultúra Napja alkalmából az idei év januárjában Szent-Györgyi Albert-díjban részesült. A kitüntetést a magyar felsőoktatás területén nemzetközi elismertségű pedagógiai és tudományos munkát végző, iskolateremtő személyeknek adományozzák. Oktatási tevékenységéhez csupán egyetlen adalék: a mai tanárok közül minden negyediknek ő tanította az analízist.

– Milyen emlékei vannak szülővárosáról és a gimnáziumról, amelyben szinte az elsők között érettségizhetett?

– Az a tizennyolc év, amelyet szülővárosomban eltöltöttem, döntő hatással volt egész életemre. Itt vésődött belém a magyar és az egyetemes kultúra szenvedélyes szeretete. Itt ismertem meg a mindennapi emberek örömeit és gondjait; fajtám erényeit, hibáit, gondolkozásmódját. Nagy lendületet adott a kiváló gimnázium, a népi kollégium. Legtöbbet szüleimnek köszönhetek: a szeretet és a tisztesség iskoláit náluk jártam ki. Nagy hatással voltak rám barátaim, osztálytársaim, Laci bátyám, a sok falusi kóborlás és azok az emberek, akikkel nyaranta a vasúton vagy a cséplőgép mellett dolgoztam. Már az érettségi előtt megérlelődött bennem, hogy lélekben sohasem szakadok el tőlük és életcélomnak tekintem, hogy minden erőmmel a Kemenesalját is magában foglaló nagy közösséget, hazámat szolgáljam.

– Mindössze huszonhét évesen lett a matematikai tudományok kandidátusa és két esztendővel később az Eötvös Loránd Tudományegyetem tanszékvezetője. Minek köszönhető ez a maga nemében páratlanul sikeres pályakezdés?

– Ebben szerepet játszott az, hogy a világviszonylatban is kiemelkedő két nagy tudós, Riesz Frigyes és Fejér Lipót halála után nagyon visszaesett az ELTÉ-n az analízis kutatása és oktatása. Új feladatok is jelentkeztek, amelyeket célszerűnek tartottak egy fiatal oktatóra bízni. Nagyon sokat köszönhetek M. Picone és G. Fichera olasz professzoroknak, mert az ő meghívásukra tölthettem másfél – tudományos alkotómunkám szempontjából – nagyon termékeny esztendőt a római egyetemen. Az ott elért eredmények nyilván döntőek voltak tanszékvezetői megbízásomnál.

– Hogyan alakult szakmai és pedagógiai életútja a későbbiekben?

– 29 éves koromban lettem tanszékvezető egy tudományegyetemen. Akkor nem tudtam, hogy ilyen megbízást fiatal korban csak olyan embernek szabad elfogadnia, aki képes az idősebb tanszékvezető-kollégák szokásait és stílusát – meggyőződése ellenére is – vakon követni. Én nem ilyen voltam. Ez szinte törvényszerűen rengeteg gáncsoskodást vont maga után. Kemenesalja legnagyobb szülöttjének a szavait használva, igyekeztem a „szelek mérgét nemesen kiállni". 22 évig tartó

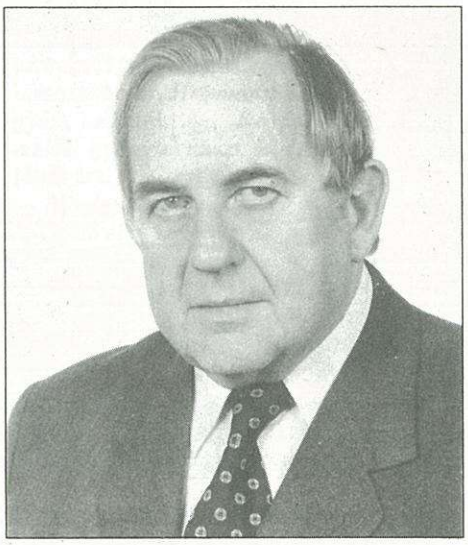

ottani tanszékvezetésem alatt nemzetközi szintű tanszéket sikerült összekovácsolnom; főként matematikus és matematikatanár-szakos hallgatókat oktattam. Mintegy 40 szakcikk mellett több mint 30 tankönyvet, illetve jegyzetet írtam. Fiatal külföldi szakemberek tucatjai jöttek évekre hozzánk tudományos fokozat szerzése céljából. Jelenlegi munkahelyemen, a Gödöllői Agrártudományi Egyetemen igazi felelősségteljes egyetemi szellemmel találkoztam. Új feladatok is vártak: mérnökképzés, távoktatás, a határainkon kívüli magyarok oktatása stb. A GATÉ-n a Matematikai és Számítástechnikai Intézet igazgatójaként dolgozom, és már negyedik éve elnöke vagyok az egyetem professzori tanácsának. Korábbi tevékenységeim közül igazán a tanárképzésből való kimaradásomat sajnálom. Rengeteg teendőm miatt nem tudok hosszabb külföldi meghívást sem elfogadni, pedig korábban sok megbecsülésben és szeretetben volt részem külföldi vendégtanári működésem (Róma, Santiago de Chile, Caracas, Moszkva) során.

– Mire a legbüszkébb az eltelt évtizedekből?

– Azokra az egykori tanítványaimra, akik – jó szakmai munkájuk mellett – emberileg is megállták a helyüket. Sokan vannak. Nem büszkeséget, de felbecsülhetetlen értékű belső békét jelent számomra, hogy – érzésem szerint – fiatalkori célkitűzéseimhez mindig hű maradhattam.

– Milyen rövid analízist készítene a kultúra és az oktatás pozícióiról az ezredvégi Magyarországon?

– Hazánk nyilván csak akkor állhatja meg helyét a nemzetek versenyében, ha minden értéket megőriz, illetve tovább gyarapít. Sokan azonban egyre inkább egy olyan iskolai és kiválasztási rendszert szándékoznak ráerőltetni az országra, amelyben a tehetségek simán elkallódhatnak, a szülők jó anyagi helyzete viszont felsőfokú képzést biztosíthat a nagyon is mérsékelt tehetségű és szorgalmú gyerekeknek. Ha ez a kontraszelekció elhatalmasodik, az soha nem tapasztalt mértékben vetheti vissza egy-két évtized múlva hazánk fejlődését; Kemenesalja és más hasonló közösségek gyermekei nem lesznek megfelelő arányban alkotói a jövő értelmiségének.

– Ön a Kemenesaljai Baráti Kör elnöke. E minőségében miként látja a lokálpatriotizmus és az elszármazottakkal való kapcsolattartás helyzetét szűkebb pátriánkban?

– A kör elsősorban a fiatalságra kíván hatással lenni. Tagjaink nagyjából három csoportra oszlanak. Akik elszármaztak innen, tudatosítani szeretnék, hogy Kemenesalja egy életre kiható értéket adott nekik. Akik máshonnan jöttek, tanúsíthatják, hogy tartalmas életvitel itt is megvalósítható. Akik pedig mindig itt voltak, egy élet tapasztalatával szolgálhatnak mindezekre. Valamennyien szeretnénk hozzájárulni ahhoz, hogy a fiatalok élete színesebb legyen, kemenesaljai voltuk ne jelentsen kisebbségi érzést számukra. Tudatosítani, hogy a szülőföldhöz, annak népéhez való ragaszkodás a legősibb és a legtisztább emberi értékek közé tartozik. Természetesen e célok megvalósításához mi csak szerény mértékben tudunk hozzájárulni. Sokan úgy látjuk, tevékenységünk csak akkor lesz igazán eredményes, ha sikerül összefogni a helybeli pedagógusokkal. Ezt újra és újra kezdeményezzük. Talán sikerül áttörést elérnünk májusban, amikor a kör megalakulásának 10. évfordulójára szervezett ünnepségre szeretettel meghívjuk őket.

Németh T.

Figyelem!

1996. március 9-étől autópiacot rendezünk a KORONA ABC előtt lévő piactéren minden páros hét szombatján.

VÁRJUK ÉRDEKLŐDÉSÜKET.

Polgármesteri Hivatal, Celldömölk

1996. március 18-tól

a Celldömölki PARTI BEVÁSÁRLÓ KÖZPONT ÉKSZER OSZTÁLYÁN

BEINDUL A HOZOTT ANYAGBÓL VALÓ ÉKSZERKÉSZÍTÉS, TÖRT ARANY FELVÁSÁRLÁSA!

VÁRJUK KEDVES VÁSÁRLÓINKAT!

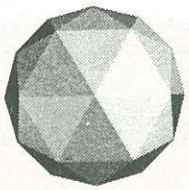

VAS MEGYE ÉS SZOMBATHELY VÁROS REGIONÁLIS VÁLLALKOZÁSFEJLESZTÉSI ALAPÍTVÁNYA **VÁLLALKOZÓI KÖZPONTJA** továbbra is várja azon kedves Ügyfeleit, akik már vállalkozók, vállalkozni szeretnének, vagy pedig érdeklődnek a vállalkozások valamely területe iránt.

A **VÁLLALKOZÓI KÖZPONT szaktanácsadói** hálózatában működő tanácsadók több mint 20 területen (csak a legfontosabbak: adó, jog, könyvelés, kereskedelem, fordítás-tolmácsolás stb.) állnak a **VÁLLALKOZÓI KÖZPONT** Ügyfelei rendelkezésére.

Amennyiben igényli az általunk nyújtott tanácsadást, úgy a következő címeken érdeklődhet személyesen vagy telefonon:

VÁLLALKOZÓI KÖZPONT
9700 Szombathely, Petőfi S. u. 1/B
Tel.: 94/326-048

valamint a
CELLDÖMÖLKI
PARTNERIRODÁBAN:

POLGÁRMESTERI HIVATAL
Szűcs Andrea
9500 Celldömölk,
Szentháromság tér 1.
Tel.: 06/60/376-202/38. m.

Az Új Kemenesalja hirdetési tarifái:

– egész oldal	15 000 forint
– fél oldal	8 000 forint
– negyed oldal	5 000 forint
– nyolcad oldal	3 500 forint
– tizenketted oldal	1 800 forint
– apróhirdetés	500 forint
– első oldalon megjelenő szalaghirdetés (190 × 25 mm) kék színnyomással	4 500 forint

A hirdetési díjakat 25 százalék áfa terheli.

A többször, azonos szöveggel hirdetők megjelenésenként 5 százalék kedvezményt kapnak.

Lapunk megbízott, hivatalos hirdetésszervezője **Nagy Antal** Celldömölk, Mikes Kelemen utca 31. szám alatti lakos, a polgármesteri hivatal műszaki osztályának ügyintézője.

MÁVAUT KFT. VÁLLAL

- Személyszállítást, csoportok utaztatását 35 és 45 fős autóbusszal.
- Árufuvarozást fix- és billenőplatós gépjárművekkel, gépjárműszerelvényekkel.
- Gépjárműkölcsönzést.

Érdeklődni lehet: Celldömölk, Nagy Sándor tér 16.
Telefon: Celldömölk 75. ill. 06/60/376-487.

3176

Véradás lesz

március 22-én Kissomlyón és Dukán; március 28-án Kemenessömjénben és Kemenesmihályfán; március 29-én Ostffyasszonyfán és Csöngén.

Életet ment, aki vért ad!

3177

Szavalóverseny kicsiknek és nagyoknak

A Dukai Takács Judit Játékszín Alapítvány szavalóversenyt szervez a költőnő emlékére, a költészet napja alkalmából. A rendezvényre ez év április 13-án kerül sor.

A versenyre három kategóriában várják a jelentkezőket: I. kategória: 10–14 évesek, II. kategória: 15–18 évesek, III. kategória: 18 év felettiek, felső korhatár nincs. A szavalóversenyre kötelező verset kell tanulni Dukai Takács Judit alkotásai közül (kötet: Az én képem: Dukai Takács Judit válogatott versei.– Sárvár – első vagy második kiadás), valamint egy szabadon választott verset. A megkötés az, hogy 19. századi költő alkotása legyen. Jelentkezni lehet személyesen, telefonon vagy írásban a Kemenesaljai Művelődési Központban március 20-áig

A költőnő kötete a Celldömölki Kresznerics Ferenc Könyvtárból és a KMK-ból kölcsönözhető.

A szervezők várják a jelentkezőket Sárvárról, Celldömölkről és a környező községekből.

3178

Ügyfélfogadás

Celldömölk Város Önkormányzata Polgármesteri Hivatala ügyfélfogadási rendje:

Hétfő: 9 órától 11 óráig, kedd: ügyfélfogadás nincs, szerda: 13 órától 16 óráig, csütörtök: 8 órától 11.30 óráig és 13 órától 16 óráig, péntek: 9 órától 11 óráig.

A fogadóórák rendje a következő: minden hónap első csütörtökén 9 és 11 óra között **Makkos István** polgármester, minden hónap második csütörtökén 9 és 11 óra között **Tima László** alpolgármester, minden hónap harmadik csütörtökén 9 és 11 óra között **Baranyai Attiláné dr.** jegyző, minden hónap negyedik csütörtökén 9 és 11 óra között **Enyingné dr. Batári Borbála** aljegyző tart fogadóórát a hivatalban.

Kihelyezett ügyfélfogadás **Izsákfán:** minden héten szerdán 9.00–11.00 óráig a Faluház önkormányzati irodahelyiségében.

Rendelje meg lakására az Új Kemenesalját!

ELŐFIZETŐI MEGRENDELŐLAP

Ezennel megrendelem az Új Kemenesalja című lapot, amelynek előfizetési díja 1996-ban

☐ egész évre	600 forint,
☐ fél évre	300 forint,
☐ negyedévre	150 forint.

Kérjük, az előfizetés időtartamát jelölje X-szel!

Név: .....

Cím: .....

Dátum: ..... Aláírás: .....

A megrendelőlapot a celldömölki postahivatalba kérjük eljuttatni. Az előfizetésről ott adnak további tájékoztatást.

3179

Bemutatjuk dr. Várnai Leventét, a sebészeti osztály főorvosát

Amikor az elmúlt év nyarán dr. Mazur Sándor – aki elnyerte a körmendi kórház igazgatói állását – megvált a celli kórház sebészeti osztályától, az osztály rövid időre gazda nélkül maradt. Mazur doktor helyére szeptember elsején egy ugyancsak nagy tapasztalattal és széles körű szakmai ismeretekkel rendelkező orvos érkezett, aki december 18-ától az osztály vezető főorvosa.

Dr. Várnai Levente közel fél éve dolgozik már a kórházunkban, őt szeretnénk bemutatni olvasóinknak egy rövid beszélgetés keretében. A sebészeti osztály vezetője Somogy megyei születésű, 1968-ban végzett a Pécsi Orvostudományi Egyetemen. Így idézi fel szakmai múltját:

– Egyetemi tanulmányaim befejezése után a Baranya megyei kórház sebészeti osztályára kerültem, és ott dolgoztam 1977-ig. 1972-ben tettem szakvizsgát általános sebészetből. Elvégeztem egy transzfuziológiai tanfolyamot, majd az Orvostovábbképző Intézetben traumatológiai, aneszteziológiai és urológiai továbbképzésben részesültem. Ezen kívül számos nemzetközi sebészeti tudományos kongresszuson vettem részt, több alkalommal előadást is tartottam. Tagja vagyok a magyar, a szerb és a vajdasági orvos társaságnak is.

1977-ben családi okokból Szabadkára költöztünk. A 900 ágyas kórházban általános sebészeti, hasi műtétekkel, mellkasi sebészettel, érsebészettel és koponyatraumákkal foglalkoztunk. Évi 300–400 műtétet végeztem. Emellett a szabadkai kórházban gyakorlatilag én hoztam létre az emlőszűrést. Több ezer nőn végeztünk emlőszűrést és rengeteg emlőműtétet hajtottunk végre.

– Tehát ön a szabadkai évek során hatalmas műtéti gyakorlatra tett szert. De milyenek voltak a szakmai fejlődés lehetőségei?

– Jugoszláviában abban az időben kedvezőbbek voltak a gazdasági körülmények, mint Magyarországon. A hat köztársaság mindegyikének volt orvosi kamarája, így számtalan lehetőség adódott a szakmai továbbképzésekre. Ezeket én igyekeztem maximális mértékben kihasználni. Ljubljanában, Belgrádban, Zábrábban gyarapítottam az ismereteimet. Aztán jöttek a háborús évek, így óhatatlanul belekóstoltam a hadisebészetbe is. Nagyon megromlottak a körülmények, és 1993-ban visszaköltöztünk Magyarországra.

– Tehát a kint töltött 17 év az ön számára szakmailag mindenképpen hasznos volt Hazajött. Mi történt ezután?

– Próbáltam állást szerezni, de nagyon nehéz volt. Végül is Ózdon helyezkedtem el, de nem találtam meg a számításomat. Egy orvos barátom, Emih Ákos – aki jelenleg a belgyógyászati osztály adjunktusa – hívott fel, hogy van itt egy meghirdetett álláshely. Eljöttem, beszéltem az igazgatóval és beadtam a pályázatomat, aztán szeptember elsejétől már itt dolgoztam. A főorvosi kinevezésemet december 18-án kaptam meg.

– Hogyan fogadták a kollégái?

– Szeretettel és megértéssel. Rövid időn belül nagyon jó kapcsolatok alakultak ki közöttünk. Az itteni emberek mások, kellemesebbek, mint ahol eddig megfordultam. Ezt nem azért mondom, mert az önök lapjának nyilatkozom, hanem valóban így látom.

– Milyen felszereltségű osztályt talált Cellben?

– Az osztály lényegében minden olyan felszereléssel rendelkezik, ami az általános sebészethez szükséges. Más kérdés, hogy – ha az anyagiak engednék – lehetne bővíteni a „szolgáltatások" körét. Gondolok itt a traumatológiára, kisebb érsebészeti beavatkozásokra és emlőműtétekre.

– Melyek az ön speciális területei a sebészet keretében?

– Az általános hasi sebészetben és a mellműtétek területén vallom specialistának magam.

– Milyen tervei vannak a főorvos úrnak?

– Tervek bőven volnának, de

sajnos a pénzhiány gátat szab ezeknek. Az orvosi műszerek borzalmasan drágák. Egy egyszerű ólló is sokezer forintba kerül. Amit mindenképpen szeretnék a városban és vonzáskörzetében megvalósítani, az az emlőrákszűrés.

Mielőtt Várnai főorvostól búcsút vettem volna, még megállított:

– Örömmel hallottam, hogy a celldömölkiek nagy számban tüntettek a kórház megtartása mellett. Most arra kérem őket, ha valóban meg akarják tartani a kórházat, akkor ne menjenek más városokba, ha beavatkozásra van szükségük. Nyugodt lelkiismerettel állítom, hogy itt is lelkiismeretes, jól felkészült orvosok kezébe kerülnek valamennyi osztályunkon.

Völgyi L.

3180

Szőlősgazdák kezdeményezték

Tizenegy szőlővessző a millecentenáriumra

Február 24-én találkozott a már hagyományosnak mondható összejövetelen a szőlőművelő emberek egy csoportja a Krisztina Csárdában. A találkozót a millecentenárium tiszteletének ajánlották és ebből az alkalomból több kezdeményezésre is sor került. A borok kóstolása, a beszélgetés és a nagy érdeklődést kiváltó tombola is a jeles évre utalt.

Az alkalomhoz méltóan a hegyi kisharang csendülése jelezte a rendezvény kezdetét, illendően megemlékeztek **Holpert Gyula** kemeneskápolnai szőlősgazda elhalálozásáról, érte is kondult a harang. Ünnepélyes szőlőmetszés következett ezután, sorsolás döntötte el, hogy a kijelölt tőkét ki metszi meg, majd az elvégzett műveletet a gazdák elbírálták.

A sorsolás **Berecz Endrét** (képünkön) érdemesítette az ünnepélyes metszésre, aki azt szakszerűen meg is ejtette, a kritikus tekintetek nem találtak kifogást.

Az összejövetelen megjelentek a megalakult hegyközség vezetői, **Németh Gyula** elnök és **Hartmann József** hegybíró. Tájékoztatást adtak a hegyközség alakulásával kapcsolatos gondokról, a szervezési munkák állásáról és az összefogás szükségességéről, a hegy jövője szempontjából követendő hozzáállásról, a teendőkről.

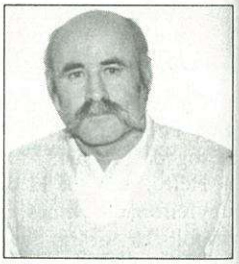

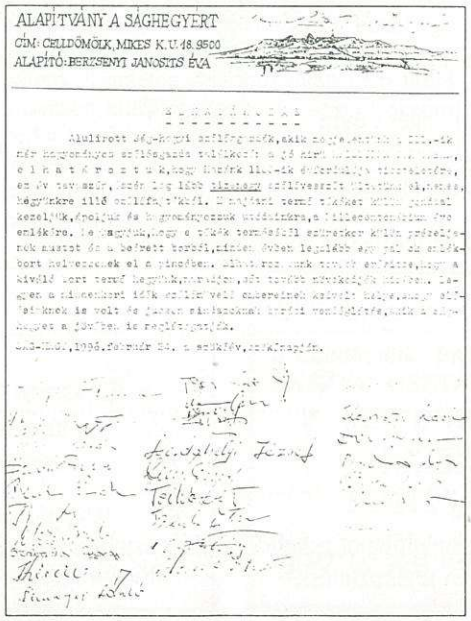

ALAPÍTVÁNY A SÁGHEGYERT
CÍM: CELLDÖMÖLK, MIKES K. U. 48. 9500
ALAPÍTÓ: BERZSENYI JANOSITS ÉVA

A jelenlévő szőlősgazdák elfogadták a lapunkban most közölt Elhatározás című dokumentumot, amely a szőlőtelepítés ügyét szorgalmazza az ünnepi évben.

Arra hívunk fel mindenkit, hogy úgynevezett „emlékszőlőt" ültessenek a gazdák a honfoglalás 1100. évfordulója tiszteletére, ezzel is utalva arra: hegyünk szőlőkultúrája fennmaradjon, fejlődjön és az utódokra hagyományozódjon. Megállapították a jelenlévők, hogy a tavalyi nehéz év után jó minőségű, már beérett borok bárhol, bármikor kiállják a próbát, újra csillog a sághegyi bor dicsősége.

Dala József

3181

Bognár Zoltán emlékkiállítása

Február 16-án nyílt meg a Kemenesaljai Művelődési Központ galériáján Bognár Zoltán grafikusművész csodálatos grafikáiból, linómetszeteiből összeállított kiállítás. Bognár 1924-ben született Párizsban, 1950-ben Budapesten szerzett diplomát a Képzőművészeti Főiskolán. 1953-tól 1976-ig Balatonfüreden és Veszprémben tanított. 1992-ben hunyt el.

Alkotásainak egy része egész történeteket mesél el annak minden kitérőjével és hangsúlyával. A többi viszont egy-egy személy karikatúraszerűen hangsúlyozott portréját mutatja, jól kihasználva a linóleummetszés előnyeit. Nézzük és csodáljuk ezeket a képeket – néhány napig még megtehetjük – ámulunk azon, hogy a már-már kézművességgé „degradált" linómetszéssel, milyen csodálatos és maradandót tud alkotni az értő és biztos kéz. Felvételünkön az 1974-ben készült Halotti beszéd.

gy.

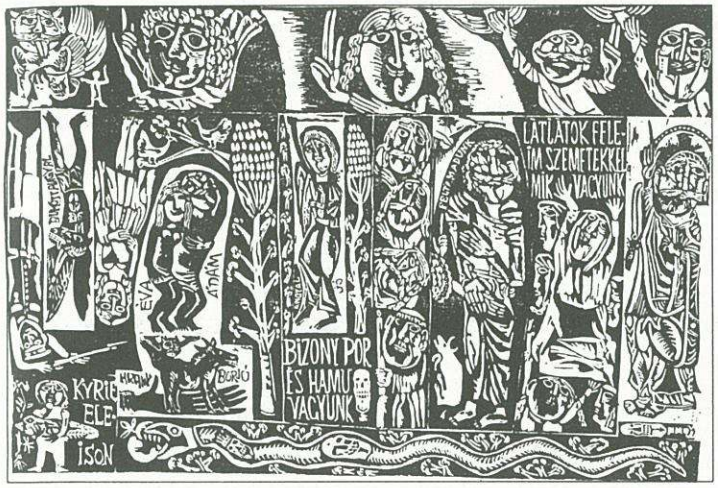

3183

Helyiséget kapott, fogadóórát tart a cigány kisebbségi önkormányzat

Legutóbbi ülésén döntött a celli képviselő-testület arról, hogy – tekintettel törvényes kötelezettségeire – helyiséget biztosít a város cigány kisebbségi önkormányzatának munkájuk eredményesebb elvégzése érdekében. A döntés szerint a szervezet a Hollósy tér 1. szám alatti irodahelységbe költözhet be. Korábban azt az MDF helyi szervezete és a VASBER Kft. közösen használta. A helyiséget díjmentesen adják át a használónak.

*

A cigány kisebbségi önkormányzat elnökének és elnökhelyettesének fogadóórája kéthetenként szerdán délután 13 órától 15 óráig van a Hollósy tér 1. szám alatti hivatali helyiségben. A fogadóórát első alkalommal március 13-án tartják.

3182

„Zöld béka"

A Nyugat-dunántúli Környezetvédelmi Felügyelőség és a MTESZ Vas Megyei Szervezete még az ősszel meghirdetett egy környezetvédelmi pályázatot „Zöld béka" néven.

Pályázatomat, a Gayer Gyula Általános Iskola környezetvédelmi programját a szervezők 10 000 Ft-tal támogatták. (Ezt a pénzt mikroszkóp, növény- valamint állathatározók vásárlására fordítottuk.)

A program folyamatos, szeptembertől szeptemberig tart és felöleli az egész év fontosabb környezetvédelmi eseményeit (természetjárások, Gayer-túra). Az iskolában folyó környezeti nevelés célja az, hogy a kisiskolások és a felsőbb osztályosok szembesüljenek a természettel és a környezettel. Így sajátítják el azt a tudást, tesznek szert arra a képességre és készségre, hogy a környezetet mindig figyelembe véve gondolkodjanak és cselekedjenek.

Ahhoz, hogy az emberek, a tanulók összhangban élhessenek a természettel, meg kell ismerniük, meg kell tapasztalniuk. Nagyon jól teljesítik ezt a feladatot a különböző kirándulások a környező élőhelyeken, és a biológia, földrajz, kémia órák. A természetben tapasztaltak amellett, hogy örömet szereznek, kielégítik a kalandvágyát és kapcsolatot teremtenek a természettel, jó lehetőséget kínálnak az emberi kíváncsiság feltámadására is.

Ha valaki rádöbben arra, hogy egy mező nem csupán a tájba ékelt zöld folt, hanem növények és állatok sokfélesége, akkor ez a felismerés indíttatást adhat arra, hogy vele természettudományos nézőpontból is foglalkozzék. Ez is az egyik célja a környezetvédelmi programnak, az érzelmi kapcsolat és a belőle született tudás jó alap a későbbi döntésekhez.

Összességében a természettel, a mindennapi élettel való közvetlen kapcsolat napjainkban alapvető környezetvédelmi probléma. Emiatt is fontos a természettel kapcsolatos pozitív gondolkodásmód fejlesztése, és ezt nekünk az iskolában kell elkezdeni.

Jankó Zoltánné

3184

Utánajártunk

Milyen KRESZ-előírások vonatkoznak a segédmotorosokra?

Több olvasónk is érdeklődött, hogy a KRESZ-módosítás mennyiben érinti a segédmotoros-kerékpárral közlekedőket – különös tekintettel a bukósisak használatára és a jármű kivilágítására. Erőss Elemér rendőr törzszászlós elmondta, hogy az új szabály lényege, hogy a segédmotorkerékpárt mindig ki kell világítani napszaktól és látási viszonyoktól függetlenül – lakott területen belül is. A bukósisak viselése csak lakott területen kívül kötelező, ami nem zárja ki azt, hogy lakott területen is használják. Felhívnánk viszont a segédmotorkerékpár-vezetők figyelmét arra, hogy járműveiket kettő darab visszapillantó tükörrel kell ellátni. Tilos továbbá a személyszállítás, és nem szabad a motorhoz utánfutót kapcsolni.

-gyi

MÁVAUT KFT. VÁLLALJA

– Személy- és haszongépjárművek, autóbuszok javítását.
– Műszaki vizsgára felkészítést, műszaki vizsgáztatást.
– Teljes körű diagnosztikai mérést (fékhatásmérés szgk. és tgk., dízel adagolók beszabályozása, futómű-ellenőrzés).
– Környezetvédelmi vizsgálatot Otto- és dízelmotorokra.
– Gumiszerelést, gumijavítást személy- és tehergépjárművekre, mezőgazdasági és egyéb erőgépekre.
– Gépjármű alsó, felső és motormosását.

Érdeklődni lehet: Celldömölk, Nagy Sándor tér 16.

Telefon: Celldömölk 75, ill.: 06/60/376-487

CELL MANKÓ

Gyógyászati segédeszköz kereskedés

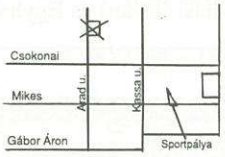

Járókeretek, mankók, ágytálak.
Minden betegellátással kapcsolatos eszköz.
Orvosi vények beváltása is.
Telefon: 06/60/376-917.

Celldömölk, Arad u. 19.
NYITVA: hétfő–kedd–szerda: 16.30–18.30
szombat: 8.00–12.00

3185

PÁLYÁZAT

A Gáyer Gyula Általános Iskola Diákönkormányzata és a Magyar Szakmai Munkaközössége

IRODALMI PÁLYÁZATOT hirdet

5–6., illetve 7–8. osztályos korosztály részére a Gáyer-hét keretén belül.

A pályázat témája. A honfoglalás, és annak megünneplése

A pályázat műfaja: Elbeszélés, monda, riport, lírai vers

A pályázat terjedelme: max. 2 gépelt, vagy 4 kézzel írott A/4-es oldal

A pályázat jeligés!

Beadási határidő: 1996. április 30.

A pályázatokat celldömölki és Celldömölk környéki iskolákból várjuk.

3186

Márciusi celli moziműsor

Az előadások kezdete szerdán, csütörtökön és vasárnap 18 órakor, pénteken és szombaton 17 és 19 órakor. Műsoron:

14-én: Nell, a remetelány. Színes, szinkronizált amerikai film.

15–17-én: Veszélyes kölykök.

20–21-én: Sztracsatella. Írta, rendezte és a főszerepet játssza: Kern András. Zene: Presser Gábor.

22–24-én: A skarlát betű. Főszereplő: Demmi Moore.

27–29-én: Pár lépés a mennyország.

30–31-én: Don Juan De Marco. Rendezte. Francis Ford Coppola.

3187

Gazdag program a zeneiskolában

Hagyományaihoz híven e hónapra is gazdag és változatos műsort állított össze a zeneiskola. 7-én a szombathelyi zeneiskola növendékeinek hangversenyét hallhatták az érdeklődők. A hónap hátralévő részében viszont a következő koncertek lesznek:

– 19-én (kedd) délután fél ötkor növendékhangverseny,

– 23-án (szombat) 18 órától a Celldömölki Zenebarátok Köre Rácz Aladár zongoraművészt látja vendégül, aki Liszt-műveket fog előadni.

A február végén megnyílt kiállítást, amely Káldy Lajos festményeiből mutat be egy válogatást, március végéig még megnézhetik a művészetbarátok.

gy.

✧ *SPORT* ✧ eredmények – események ✧ *SPORT* ✧

3188

Úttörő kezdeményezés

Kölyök Futball Vándor Kupa

A 3–4. osztályos focipalánták részére első ízben meghirdetett tornára 1996. február 24-én került sor Celldömölkön a városi sportcsarnokban. Legyen bár kölyökfoci vagy felnőtt Európa-bajnokság, a törvényszerűségek – még a „véletleneket" illetően is – mindig érvényesülnek. Mivel Jánosháza nem indult a celli kupán, ezért a kemenesmagasiak lettek a beugrók, akik annak rendje és módja szerint meg is nyerték a trófeát – éppúgy mint 1992-ben a dánok a kontinensbajnoki címet. Egy-egy tudatosan végrehajtott kombináció, ügyes megmozdulás, szemfüles gól és a csapatok lelkesedése mind azt bizonyította, hogy érdemes minél korábbi életkorban elkezdeni a focisták képzését. Eredmények:

Nemesszalók–Celld. 1. 1:1

Kemenesmagasi–Egyházashetye 1:0

Celldömölk 2.–Külsővat 2:0

Celldömölk 1.–Egyh.-hetye 2:0

Kemenesmagasi–Külsővat 3:1

Celldömölk 2.–Nemesszalók 5:0

Celldömölk 1.–Kemenesmagasi 0:1

Celldömölk 2.–Egyh.-hetye 5:0

Külsővat–Nemesszalók 0:1

Celldömölk 2.–Kemenesmagasi 4:0

Celldömölk 1.–Külsővat 4:0

Egyh.-hetye–Nemesszalók 0:2

Celldömölk 2.–Celldömölk 1. 2:0

Külsővat–Egyházashetye 4:0

Nemesszalók–Kemenesmagasi 0:0

A kupát a Kemenesmagasi csapata (edzők: Sebestyén Zoltán, Somogyi Géza) hódította el Nemesszalók (edző: Markos László) és a Celldömölk 1. (edző: Szabó István) gárdája előtt, a további helyezéseken Külsővat (edző: Balhási István) és Egyházashetye (edző: Lórántfy Tibor) együttese osztozott. (A Pál Lénárd–Szabó István irányította Celldömölk 2. csapata minden mérkőzését megnyerte, de a 4–6. osztályosokból álló gárda versenyen kívül indult.)

A torna különdíjait a felajánló Ziccer Sport képviseletében Balhási István adta át: az első helyezett csapat tagjai a vándorserleg mellett valamennyien mezeket vehettek át. A legjobb kapus: Zsédenyi Gábor (Egyházashetye) kapuskesztyűt kapott; a legjobb mezőnyjátékosnak, Dummel Dánielnek pedig egy kék-fekete Inter-mez lett a jutalma. A gólkirály: Szabó Szilárd (Külsővat) futball-labdát vihetett haza. A kupa sikeréhez népes támogatói kör járult hozzá: a celldömölki önkormányzat, a CVSE és Balogh Zsolt a terembérlet átvállalásával, a Korona presszó a mérkőzéslabdával, a Csótárhús pedig

a celli játékosok mezeit biztosította. Rajtuk kívül a MÁVÉP-CELL Kft., a CELLÉP Kft., a Ferrosüt Kft., Takács Attila gravírozó, a Sport büfé, a Ligeti presszó és a Mini ABC tette lehetővé, hogy az üdítőktől a szendvicseken és az édességeken át a kupákig minden arra emlékeztesse és ösztönözze a résztvevőket, hogy jövőre ismét találkozzanak a celli parketten. A rendezvény igazolta, hogy erre a megyehatárokat is átívelő, úttörő kezdeményezésre feltétlenül szükség van.

N. T.

3189

A CVSE labdarúgócsapatának tavaszi sorsolása

Március 17. 15.00: Távközlés SE–CVSE
Március 24. 15.00: CVSE–Kemenesalja
Március 31. 15.00: CVSE–Sárvári Vasas
Április 7. 15.30: Pecöl-Hozer–CVSE
Április 14. 15.30: CVSE–Nagyrákos
Április 21. 16.00: Kőrismenti–CVSE
Április 28. 16.00: CVSE–Horvátzsidány
Május 5. 16.30: Csákánydoroszló–CVSE
Május 12. 16.30: CVSE–Táplán SE
Május 19. 17.00: Uraiújfalu–CVSE
Május 26. 17.00: CVSE–Rábatótfalu
Június 2. 17.00: Vasvár–CVSE
Június 9. 17.00: CVSE–Pamut-Formen
Június 16. 17.00: Kőszeg–CVSE
Június 23. 17.00: CVSE–Nárai

Jöttödet várjuk... 3190

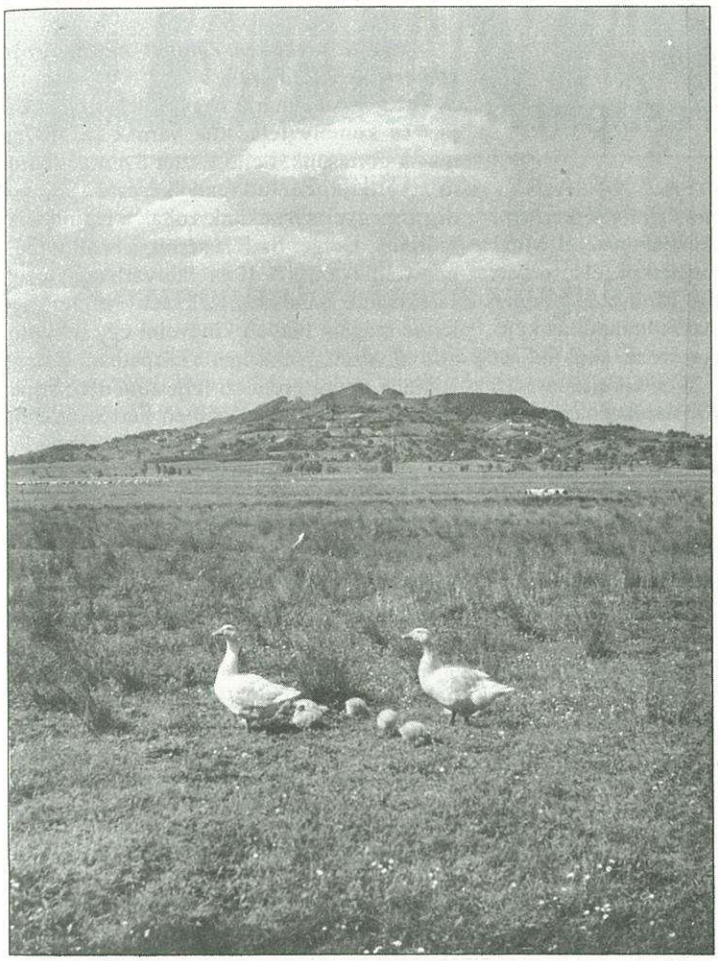

Az idei tél szokatlanul hosszú és megpróbáltató volt. Talán azt is mondhatjuk: olyan, amilyennek lennie kell. Idősebbek felemlegetjük, hogy igen, a mi gyermekkorunkban, akkor voltak az igazi telek. Nem azért láttuk nagynak a hókupacokat, az utak kézzel való kibontásakor keletkezett hófalakat, mert kicsik voltunk. Igazában a harmincas, negyvenes évek telei voltak megpróbáltatóak. Mi vidékről, 10–12 kilométer távolságból jártunk Cellbe, iskolába. Naponta tettük meg az utat, az alsósági faluvégen még sapkát is cseréltünk, mert a polgáriskolai diáksapkában léptünk az iskolába.

Az utóbbi évtizedekben az időjárás – ki tudja, milyen hatásra, befolyásokra – nem produkált kifejezetten megpróbáltató teleket. Voltak évek, hogy a kisgyerekek egy-két éves korukban is alig láttak havat. Az idén újra visszatért a tartósabb, igazi tél. Szerencsére az erős északi szelek túlzott hófuvásokat nem okoztak, mérsékeltebb volt a légmozgás. A Berzsenyi által említett Boreas távolabb rohamozott. / Zúg immár a Boreas Kemenes fölött, / Zordon fergetegek rejtik el a napot, / Nézd a Ság tetejét, hófuvatok fedik, / S minden bús telelésre dőlt. (Horác)

Azért az idei tél sem volt akármi. Hosszú és a mai időkben költséges, kimerítő. Már nagyon várjuk a tavaszt, a szintén szenvedő madarak hangját, a táj, a mezők ébredését. A szőlősorokban a metszőollók csettegő hangját, a tavaszi ébredést.

A vágyakozó hangulathoz talán illik a közölt fotó, rajta a hegy szép vonulata, előtérben a libacsalád, a méltóságos csendélet.

Dala József

Vasi József

3191

Tavaszi csapongás

Nézd, hogy tobzódik a dombon az élet!
Duzzad a vágyban száz kéjelgő ág.
Tüzelő ölét betelni kitárja
szinorgiázó millió virág.

Bódult a hegyünk – nézd – részegen rikkant,
dalol a lomb közt az ajzott madár.
Szeretkezés szít a perc ölén párzást,
hogy szüljön majd az asszonyöllű nyár.

Ne hidd, hogy a rétek milljó virága
csábos ruhába érted öltözött
önszerelmében fia-gyilkos ember.
Senki vagyunk e szent nemzők között.

Ők az utódért, új létért szeretnek.
Ezért gyönyörű-szép-szent ez a nász!
Kell, hogy legyen, aki új tavaszt ér. Bár
durrogtat ostort még a tél-kanász,

tárd csak ki boldogan lét-termő öled
rózsaszín, fehér, sok milljó szirom.
S én e méhdongás-telt bő vágyú nászban
baktató versem im nektek írom.

Lehet, fagy fojt majd, vagy jégeső öl meg,
tán szomjhalállal veszt el az aszály,
mentsd a szülötted, hogy az új tavasszal
nász-szín ruhában bóditson a táj.

Ballagó perceim csosszanva mennek...
elharangozták régen a delem...
abortált álmok nem születnek újra...
üzlet itt élet, tavasz, szerelem...

Elza néni receptje

3192

Gyors, kevert süti. Hozzávalók: 1 csésze kristálycukor, 2 egész tojás, 6 evőkanál étolaj, 1/2 csésze tej. Ezeket az anyagokat addig keverjük, amíg a cukor elolvad.

2 csésze lisztbe teszünk 1 sütőport (vagy 1/2 csomag sütőport és 1 mokkáskanál szódabikarbónát, ekkor kevésbé „sütőporízű"), és az előző cukros anyaghoz keverjük.

Ez az alaptészta sárga színű, amit többféleképpen variálhatunk:

– ha kimagozott cseresznyét, meggyet, darabolt gyümölcsöt keverünk hozzá, csümölcsös tésztánk lesz,

– ha csak kakaót adunk hozzá, kakaós lepényt kapunk,

– ha darált diót keverünk bele, diós lepényt tehetünk az asztalra,

– ha 3/4 részét simán, sárgán öntjük a zsírozott, lisztezett tepsibe, és a visszamaradó anyaghoz néhány kanál kakaót keverünk, amit kanalanként elszórva adunk a tepsiben lévő anyaghoz, akkor „nap-est" sütit kapunk, de ezt feltétlenül fánkszaggatóval félhold alakúra szaggassuk ki sütés, illetve a sütemény kihűlése után.

Főzőcske rovatunk továbbra is várja a kemenesaljai háziasszonyok receptjeit, főzési, sütési tanácsait az Új Kemenesalja címére a celldömölki polgármesteri hivatalba.

A SAVARIA TOURIST ÜDÜLÉSI AJÁNLATAI OLASZORSZÁGBAN

Üdülés:

LIDO DI JESOLO-n – a Malibu Beach Kempingjében május 15-étől, egész nyáron szeptemberig már: 8000 Ft-tól,

BELLAVIA-n – (Rimini mellett) – szintén: 8000 Ft-tól,

JESOLO-n apartmanokban – már: 5000 Ft-tól

LEHET KÉNYELMESEN ÜDÜLNI.

Jelentkezésüket várjuk:
a Savaria Tourist irodájában, Celldömölkön, Széchenyi u. 7. sz. alatt.

✧ SPORT ✧ eredmények – események ✧ SPORT ✧

3193

Többször csak egy hajszál hiányzott a bajnoki címhez

Reflektorfényen kívüli háttércsapat?

Az NB II-es férfi kézilabdacsapat árnyékában működik a megyei bajnokságban hosszú ideje meghatározó szerepet játszó női együttes. Egy magára valamit is adó sportegyesületnek még a mai pénzszűke világban is illik női szakosztályt fenntartania, de vajon ezen kívül vannak-e fejlődési lehetőségek a kicsit parkolópályára helyezett sportágban? A kérdésre *Salamonné Csótár Adrienn* játékos-edzővel kerestük a választ.

– Felvezetésként néhány szót ejtsen magáról, hiszen Ön a csapat összetartójának és oszlopos tagjának számít.

✧ Celldömölkön kezdtem kézilabdázni az Eötvös iskolában Szöszi néni szárnyai alatt, és még általános iskolás koromban a CVMSE-hez igazoltam. Tizenhat évesen dr. Gál László edző (ma a BDTF főigazgató-helyettese) kérésére iskolát váltottam és a CBDG-ből Szombathelyre kerültem. A Nagy Lajos Gimnázium kollégistájaként a tanárképző főiskola gárdájában játszottam hosszú éveket az NB II-ben. 1991-ben szereztem biológia–testnevelés szakos diplomát Szombathelyen. Jelenleg a Berzsenyi Dániel Gimnáziumban tanítok és másodéves vagyok a Testnevelési Egyetem levelező tagozatán.

– Mikor került vissza Celldömölkre?

✧ A főiskola elvégzése után vettem át a celli csapatot. Előttem Vargyai Judit foglalkozott a játékosokkal. Jó együttest kaptam, több idősebb, tapasztalt kézilabdázóval. Mostanában alacsony az átlagéletkor, elsősorban az Eötvös iskolára épülő, Molnár János nevével fémjelzett folyamatos utánpótlás-képzés következtében. Ilyen szinten, ahol mi játszunk, különben is a 20–21 év körüli időszak, a munkábaállás és a családalapítás nagy, sokszor visszafordíthatatlan törést okoz a sportpályafutás alakulásában.

– Hogyan szerepel az együttes a megyei bajnokságban?

✧ 1992 óta állandóan a dobogón végzünk, és többször csak egy hajszál hiányzott a bajnoki címhez. 11 gárda közül jelenleg a 3–4. helyen állunk, kicsit gyengébben a korábbi éveknél, de erősödött és kiegyensúlyozottabb lett a mezőny. Az első öt helyezett színvonalas, izgalmas meccseken dönti el a pontok sorsát, ezért érdemes a közönségnek női mérkőzésekre is járni. Képesek vagyunk az éllovas legyőzésére, de ugyanakkor értékes pontokat hullajtunk el a nálunk gyengébbekkel szemben. Ennek oka részben az, hogy a 13–14 fős keretből valójában hét játékosra számíthatok, mivel jónéhányan vidéken tanulnak/dolgoznak, és így a heti két edzés közül csak a péntekin gyakorolhat együtt a társaság. Örömmel várjuk a sportág iránt kedvet érző fiatalok, illetve a korábbi aktív játékosok jelentkezését nálam a gimnáziumban, vagy a keddi és pénteki edzésnapokon a városi sportcsarnokban.

– Kik a korábban említett meghatározó emberek a gárdában?

✧ Kiss Annamária nagyon tehetséges kapus és komoly feladatok várnak rá, hiszen másik portásunk, Lenti Eszter Szentgotthárdra került, és nem tud rendelkezésre állni, pedig a megyeiben nekünk voltak a legjobb hálóőreink. Geiger Szilvia sérült, a beállós Geiger Csilla az NB II-es Ikervárhoz igazolt. Játékos-edzőként az a véleményem, hogy jó lenne magam helyett kinevelni egy irányítóátlövő vezéregyéniséget a csapatban. Balogh Bibiána egyre érettebb teljesítményre képes és biztató, hogy nemrégiben Fertőszentmiklóson nyertünk felkészülési tornát, ahol ő lett a legeredményesebb játékos. Vórum Eszter, a csapatkapitányunk rendelkezik talán a legjobb labdaérzékkel, Foglszinger Csilla sokat fejlődött, Söptei Judit pedig az egyik leglelkesebb az együttesből.

– Milyen jövője lehet városunkban a női kézilabdának?

✧ Celldömölkön igazán a férfi kézilabdának van hagyománya, de az új sportvezetés ígéretet tett arra, hogy feljutásunk esetén biztosítanák számunkra a szükséges támogatást. Az 1995/96-os idényre új mezeket kapott az együttes az áfész-tól, a rövidnadrágokat Balogh Zsolt (egyik fő támogatónk) bocsátotta rendelkezésünkre, a Sághegyalja MgTsz pedig a terembérlethez nyújt segítséget. Valamennyiünknek jólesik Szabó Lóránt szakosztályvezető felénk irányuló figyelme és Lőwinger György technikai vezető segítsége. Hangsúlyozom, hogy bár játékosállományunk egyelőre nem üti meg az NB II-es mércét, de viszonylag kis befektetéssel jó eredményekre lehetnénk képesek a nemzeti harmadosztályban is.

Németh T.

3194

Asztalitenisz

A városi diáksport bizottság március 2-án a Gáyer iskola tornatermében rendezte meg az 1996. évi alapfokú asztalitenisz-bajnokságot. A verseny a Berzsenyi iskolások fölényében zajlott.

Eredmények: Lányok: 5–6. osztály: 1. László Gabriella, 2. Kovács Katalin, 3. Novák Adrienn. 7–8. osztály: 1. Agárdi Renáta, 2. Tóth Veronika, 3. Bödör Anita. **Fiúk:** 5–6. osztály: 1. Tóth Imre, 2. Biczó Attila, 3. Herczeg Gábor. 7–8. osztály: 1. Nagy Zoltán – CBG, 2. Lempek Róbert, 3. Portschy Dániel – CBG.

(Akiknél nem közöltük az iskolát, azok a Berzsenyi iskola versenyzői.)

3195

Kézilabda

A győri Balázs Béla Általános Iskola által megrendezett II. korcsoportos fiú kézilabdatornán a celliek a második helyen végeztek.

Igazi sportcsemege

3196

Asztaliteniszezők–labdarúgók

Igazi sportcsemegére került sor február 29-én: a CVSE labdarúgói kihívták az asztaliteniszezőket, hogy egymás sportágaiban is összemérjék a tudásukat. Az első felvonásban a kaucsuklabdások élvezhették a hazai pálya előnyét, de a lelkesen küzdő vendégek hatalmas küzdelemre késztették őket. A Balázs Béla, Balázs Gyula, Ölbei Péter, Pázsi András összeállítású asztaliteniszezők 12:4-re győztek a Gasztonyi Csaba, Huszár Tamás, Nagy Antal, Sebestyén Attila felállású labdarúgók ellen. A történelmi hűség kedvéért közöljük az utóbbiak nyertes mérkőzéseinek eredményét: Huszár–Balázs B. 2:0; Gasztonyi–Balázs B. 2:1; Gasztonyi–Balázs Gy. 2:1; Sebestyén–Balázs Gy. 2:1.

A sportágak közötti kapcsolatok erősítését szolgáló találkozó visszavágóját kispályás labdarúgó-mérkőzés keretében a közeljövőben rendezik meg.

-tht-

ÚJ KEMENESALJA

Celldömölk Város Önkormányzatának lapja. ✧ Felelős kiadó: **MAKKOS ISTVÁN** polgármester. ✧ Szerkeszti a szerkesztőbizottság: **Dala József, Horváth Lajos, Káldos Gyula, Molnár Gábor, Nádasdy Lajos, Németh Tibor, Rozmán László, Völgyi László.** Felelős szerkesztő: **BURKON LÁSZLÓ.** Szerkesztőség: Celldömölk, Szentháromság tér 1. ✧ Nyomdai munkák: Szignatúra Kft., Szombathely. Felelős vezető: **BALLA TIBOR.**