VIII. ÉVFOLYAM, II. (106.) SZÁM ■ 1996. FEBRUÁR 1.

Kreaznerics Ferenc Könyvtár Celldömölk Dr. Gálin Lajos tér 1.

ÚJ KEMENESALJA

CELLDÖMÖLK VÁROS ÖNKORMÁNYZATÁNAK LAPJA ■ MEGJELENIK KÉTHETENTE ■ ÁRA: 25,50 FORINT

3057

Általános tájékoztató készül a hegyközségről

Folyamatban van a celldömölki hegyközség cégbírósági bejegyzése. Önálló bankszámlát nyitottak, elkészült a hegyközség bélyegzője. A tisztségviselők minden kedden délelőtt 9–12 óra között a polgármesteri hivatal földszinti kistermében fogadóórát tartanak, válaszolnak a szőlősgazdák kérdéseire.

Többen úgy gondolták, a hegyközség megalakulása automatikusan minden tulajdonosnak a tagságot is jelenti. Ma ez még nem így van, ezért a tagságra vonatkozó szándékot jelezni kell. A telepítésre, minőségvédelemre, borértékesítésre, általában a zártkerti együttélés szabályozására vonatkozó határozatok azonban mindenkire vonatkoznak. Mások, nem is kevesen arról panaszkodtak, hogy nem kapták meg a zártkerti területek bejelentési kötelezettségére felszólító nyomtatványt. Ennek oka lehet a nem körültekintő postázás, de oka az is, hogy például egy helyrajzi számon több tulajdonos szerepel, közülük általában egy vagy két személy a tényleges használó, de hogy kik ők, azt a hivatalban eldönteni nem lehet.

Sokan javasolják, készüljön egy általános tájékoztató és ezt minél többen hadd ismerjék meg. A vezetőség ezzel teljes mértékben egyetért. A közeljövőben a tájékoztatót egy jelentkezési lap és a közös költségek befizetésére szolgáló csekk kíséretében el fogják küldeni.

Miért nem lehetett ezt előbb elvégezni? Ennek egyszerű a magyarázata. A tulajdonosokról nem állt rendelkezésre nyilvántartás. Az elnök, a hegybíró és a két ellenőrző bizottsági tag többhetes munkával január végére elkészítette a telekkönyvön alapuló nyilvántartást, ezután lehet a postázást elkezdeni. Szeretnénk megköszönni a földhivatalnak a sok munka mellett számunkra nyújtott szíves segítségét.

Kedvező határidő-módosításról érkezett tájékoztató. A belépő tagok után igénybe vehető kétezer forintos állami – egyszeri – támogatás határidejét 1996. március 21-éig meghosszabbították. Az állami támogatás sokat segíthet az induló hegyközségeknek, ezért mindenkinek jól felfogott érdeke kellene, hogy legyen e lehetőség kihasználása, mert a tagság – egy idő után – csak a később meghatározandó összegű hozzájárulás befizetése nyomán válik lehetővé.

Káldos Gyula

3058

Ünnepi rendezvények

Ismét lesz kráterhangverseny

Vendégségben Vas megyében '96 címmel sajtótájékoztatót tartott a közelmúltban a Vas Megyei Millecentenáriumi Szervezőbizottság Szombathelyen, a Savaria Nagyszálló Télikertjében.

A sajtótájékoztatón **Harangozó Bertalan,** a Vas Megyei Közgyűlés alelnöke és **Zsámboki Áprád,** a Vas Megyei Önkormányzati Hivatal Művelődési Titkárságának vezetője ismertette a megye millecentenáriumi programját. A rendezvények egy része a korábbi évekből már ismert tavaszi és őszi megyei programsorozatba illeszthető, más része kifejezetten az 1100. évfordulóhoz kapcsolódik, s részben tudományos igényű, részben idegenforgalmi célzatú. Egyháztörténeti jelentőségű a Savaria Sacra programsorozat, amely Szent Márton életéhez, tiszteletéhez kapcsolódik.

A sorban több kemenesaljai rendezvényt is találunk. Május 18-án ismét fúvószenekari találkozó és kráterhangverseny lesz a Sághegyen. Június 14–15–16-án Betyárvilág Kemenesalján címmel több helyszínen hangulatos nyári hagyományőrző programokra kerül sor. Szeptember 19–22. között lesznek a Sághegyi Szüreti Napok. Október 1-jén ünnepeljük a Győr–Kisczell között létesített vasútvonal megépítésének 125. évfordulóját. Ebből az alkalomból a MÁV Vontatási Főnökség és az önkormányzat szervezésében úgynevezett Lokomotív-programra kerül sor, színes, a nagyközönség számára is élvezetes bemutatókkal.

Mol

3059

A farsang, az farsang

Báli „menetrend" a KMK-ban

A hagyományos bálok az idén sem maradnak el Celldömölkön. Február folyamán három mulatság is lesz a Kemenesaljai Művelődési Központban. 2-án a városi önkormányzat, 10-én a Keresztényidemokrata Néppárt helyi szervezete, míg 24-én a Gáyer Gyula Általános Iskola szülői munkaközössége tartja hagyományos rendezvényét.

A szokásos református bál az idén február 2-án 19 órától lesz. A 700 forintos belépődíj ellenében vacsorát és fél liter bort biztosítanak a szervezők a mulatni vágyóknak. A farsang tehát az idén is farsang. **gy.**

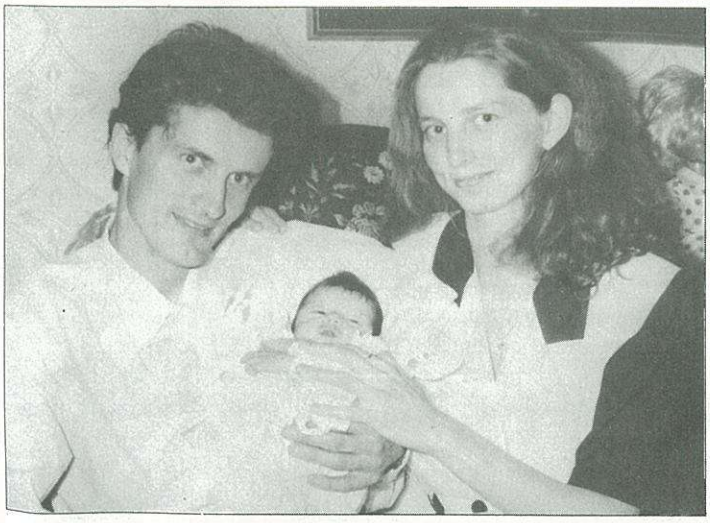

3060

A millecentenárium évében

Eszter, az idei első

Celldömölk idei első újszülöttje **Gosztola Eszter.** Január 3-án este háromnegyed tízkor született 3300 grammal és 52 centiméterrel. Édesanyja, **Rudi Ágota** a Kiscelli Patika gyógyszertári asszisztense, édesapja, **Gosztola Csaba** a Leier és Társa cégnél portás.

Eszter aranyos, jó kislány, akit nagy-nagy szeretettel vesznek körül. Édesanyja szabad idejében szívesen zongorázik, édesapja pedig a szüleinek segít a gazdaságban odahaza, Kemenesmihályfán. A fiatal, rokonszenves házaspártól azt is megtudtuk, hogy mindenképpen szeretnének egy testvérkét a kis Eszternek, de ha kettő lesz, az is belefér a család terveibe.

Mi, a lapunk részéről jó egészséget és sok boldogságot kívánunk a millecentenárium évében Celldömölk első újszülöttjének. Nőjj nagyra, kis Eszter! **völgyi**

3061

Egy fiú a városból, aki egyidős a várossal

Lassan két évtizede, hogy újra város lett Kemenesalja központja, Celldömölk. Az akkori ünnepen, 1979 januárjában olyan döntés született, hogy a város és a környék elsőszülöttje emléklapot kapjon, s bár nem téve különbséget köztük és a többi kis városlakó között, azért a két elsőszülött a város és a környék fiának, leányának neveztetett. Celldömölkön 1979. január 10-én született **Tóth József** és **Őri Noémi** fia, **Attila.** Kis házi ünnepségen köszöntötték akkor a családot, ajándékokkal kedveskedtek. Az Új Kemenesalja szerkesztője – köszönet érte – érdeklődött, hogy mi lehet a fiúval mostanában? Válaszért felkerestük a családot, elbeszélgettünk az eltelt időről. Tudtuk, hogy a fiú már fiatalember, hisz a kedves arcú Attila 17 éves! Előkerültek a réginek mondható dokumentumok, fotók és még őrzik az akkori ajándékokat. Két fiú van a családban, Attila a celldömölki ipari szakközépiskola harmadikos tanulója, szakmát és érettségit próbál szerezni. Még nem döntötte el véglegesen, hogy mi szeretne lenni, ez nem is könnyű manapság. Asztalos szakmát tanul, szakoktatója Horváth János. A fiú szívesen emlékezik a Gáyer iskolára, egy alkalommal fényképeket készítettünk róla, akkor még másodikos kisdiák volt.

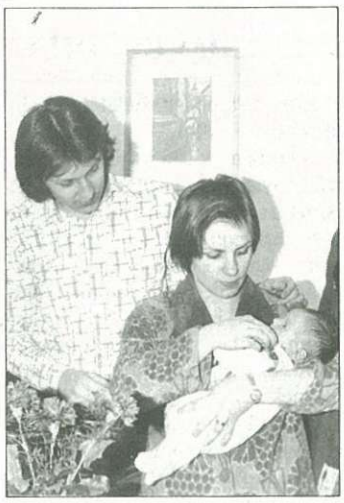

Tizenhét évvel ezelőtt, anyukája karjaiban

A Gábor Áron utcai lakás szépen berendezett szobáiban arra lehettünk figyelmesek, hogy széles körű a két testvér érdeklődése. Attila már amolyan „világjáró," legalábbis európai tekintetben. Hobbija a tánc és az éneklés. A Kemenesalja Népitánccsoport tagja, Ipsics Péter és felesége irányítása alatt táncol. Sikereik egyre jelentősebbek, járják az országot, meghívásaik vannak, turnéztak Szardínia szigetén, Olaszországban, Ausztriában, Szlovéniában. Fényképek kerülnek elő az együttesről, ahol Attila az egyik főszereplő. Szereti a táncot, de részt vesz a testépítési sportban is. A tanulás mellett mindez plusz elfoglaltságot jelent, német nyelvet is tanul.

A Gáyer iskola padjában

Attila, most

Így zajlik az élete, elfoglaltság akad bőven. Érzelmileg is szép volt ez a találkozás, a szülők is elmondták gondjaikat, munkájuk menetét. Jól együtt van a család. Most, ahogy a három fényképet egymás mellé rakjuk és elnézzük a fiút, látjuk, hogy elröppentek az évek. Attila már felnövőben próbál felkészülni a jövőre, ami manapság sok-sok gonddal jár. A látogatásnál joggal említjük: voltak évek, amikor feledésbe merült az elsőszülött fiú. (A vidéki kislány sajnos meghalt.)

Kedves Attila! Kívánunk neked jó egészséget, sikereket az iskolában és más irányú érdeklődési köröd szépséges birtoklásában, egy elérhető szebb jövő reményében. **Dala József**

Utánajártunk 3062

Mi lesz a Kemenesaljai csárda sorsa?

Jó ideje már, hogy bezárt Dömölkön a képen látható Kemenesaljai csárda. Mi lesz a sorsa? Ennek néztünk utána.

Annyit tudtunk meg, hogy a Kemenesaljai Termelőszövetkezet tulajdonában lévő ingatlant az elmúlt év vége felé megvásárolta egy hattagú szövetkezet, a BO-BO COOP. Egyelőre nem tudják, hogyan fogják hasznosítani. Az is elképzelhető, hogy bérbe adják.

Annyi bizonyos, hogy a tavasz elején állagmegőrző tatarozást fognak végezni az épületen. V. L.

3063

Újdonság a könyvtárban

Csák Zsófia: Az ostffyasszonyfai hadifogolytábor története 1915–1918. – Szombathely, 1995.

Ma ismét mindennapossá váltak a háborús jelentések, a háborús képek. Hadifoglyokról, fogolytáborokról is szó esik, megrázó képeket láthatunk a különböző hadszínterekről.

Valószínűleg az I. világháború idején hasonlóan nehéz szívvel olvasták a tudósításokat a foglyok életéről. Sok román, olasz, orosz és szerb család megjegyezte Ostffyasszonyfa nevét, hiszen közel 150 ezer „ellenséges" katona, ezen nemzetek tagjai fordult meg ebben a táborban. Közülük mintegy tízezernek végső nyughelye a fogolytábor temetőjében van.

Csák Zsófia, a szombathelyi Savaria Múzeum munkatársa hosszú évek óta kutatja a tábor történetét. A kötet inkább az érdeklődő nagyközönségnek készült, de ez nem jelenti azt, hogy nem kellően alapos és érdekfeszítő sorokat olvashatunk. Megismerkedhetünk Vasvármegye hadifogolytáborainak rövid történetével, az ostffyasszonyfai tábor építésével, mindennapjaival és felszámolásával, utóéletével. Mindezt számos illusztráció teszi még érdekesebbé. A szövegközi térképek, rajzok mellett számos autentikus fénykép teszi még szemléletesebbé a kötet anyagát.

Mára a fogolytábor teljesen eltűnt, helyén erdő áll. Ami megmaradt, az ma kegyeleti emlékhely. 1989 óta, halottak napján ökumenikus gyászszertartással és katonai tiszteletadással emlékeznek meg az itt nyugvókról. A kötet tudomása szerint az ostffyasszonyfai emlékhely Magyarországon az egyetlen megőrzött és gondozott első világháborús hadifogolytábor-temető.

Györe Géza

3064

Kiállítás és színházi előadás

Február 16-án (pénteken) délután öt órakor **Bognár Zoltán** festőművész emlékkiállítását nyitják meg a KMK-ban. A tárlatot Salamon Nándor művészettörténész, nyugalmazott képtárigazgató ajánlja az érdeklődőknek.

*

Február 18-án lesz az idei év első színházi előadása városunkban. A veszprémi Petőfi Színház Ábrahám Pál: Bál a Savoyban című revüoperettjét viszi színre a KMK színháztermében. Az előadásra érvényes a színházi bérlet. Ugyanígy a páholytulajdonosok is jogosultak bérletük használatára. A belépődíj 500 és 450, a diákjegy 400 forint. **gy.**

FA-GYULA

VRAVUSKA GYULA
épület- és bútorasztalos mester, faipari technikus
CELLDÖMÖLK

MAGÁNVÁLLALKOZÁS

Faipari termékek gyártása és forgalmazása

Kapható: – hulladékfa	200 Ft/q
– akác fűrészelt tűzifa	550 Ft/q
– deszka	22 500 Ft-tól
– gerenda	28 000 Ft-tól
– asztalosminőség	33 000 Ft
– lambéria	600 Ft-tól

Áraink az áfát nem tartalmazzák.

TELEPHELY: CELLDÖMÖLK-IZSÁKFA, BOKODPUSZTA
Nyitva: 7.00–15.30-ig • Telefon: 543 vagy 60/377-557
ÜZLET: CELLDÖMÖLK, SÁGI U. 24.
Nyitva: 8–12-ig, 13–17-ig.

3065

Köszöntjük a sokszoros véradókat!

Lapzárta után, január 25-én jubileumi véradóünnepséget rendeztek Celldömölkön a városi kórház vértranszfúziós állomása megalapításának harmincadik évfordulója alkalmából. Az eseményről következő lapszámunkban részletesen beszámolunk. Most a sokszoros véradók névsorát tesszük közzé azzal a szándékkal, hogy az érintetteket ezúton is köszöntsük, amiért oly sokszor önzetlenül segítettek embertársaikon.

Tízszeres véradók:
Balhási István
Benkő Jenő
Czupor Ferenc
Döbörhegyi Ferencné
Dörnyei Lászlóné
Dugmonits Róbert
Fábián Ferenc
Gálik Imre
Gőcze Imre
Gönyéné Kocsis Katalin
Győrffy Zsuzsanna
Gyurák Pál
Gyürüsi Sándorné
Hajnal Sándorné
Hegedüs Imréné
Herczeg Józsefné
Horváth László
Imre Sándor
Kiss Imre
Kiss Lajosné
Kocsis Anna
Kovácsné Nemes Gyöngyi
Kozári Imre
Kőfalvi Alfonz
Lanczkor Ferenc
Lisztes Péter
Mészáros Józsefné
Molnár József
Molnár Tamás
Nagyági Antalné
Novák László
Sárosi László
Schimmer Győző
Somogyi Zsolt
Somogyiné Pálffy Márta
Szabadi József
Szabó Józsefné
Varga Ferencné
Dr. Varga Gábor
Zsidai Ilona

Tizenötszörös véradók:
Baranyai Gábor
Berghoffer Tiborné
Bogdán János
Böcskey Lajosné
Bokányi Dezső
Buzás Sándorné
Cserkész Gábor
Csupor Miklós
Erős Elemér
Fekete Gábor
Ferencz Józsefné
Ferenczy Zoltánné
Folta József
Göcsey Tibor
Gréczi Lászlóné
Gyenes József
Hanzl István
Horváth Gyula
Horváth István
Imre Zita
Jakab Csaba
Joó József
Kelemen Lászlóné
Kiss Dezső
Kocsi Judit
Koppányi Lászlóné
Kovács Ferenc
Lampért Attila
László Csabáné
Makkos István
Marsai Gyula
Mihók Tamás
Nagy Kálmánné
Novák István
Péntek Károly
Pozsonyi Péter
Pörneczy Ferenc
Rozmán László
Sebestyén József
Sipos Ferenc
Szabó Ferenc
Szép László
Szomju Lászlóné
Varga Károly
Vida Gézáné
Vikman Miklós
Vinczéné Hetyei Zsuzsanna

Hússzoros véradók:
Bakk Sándor
Bálint István
Benkő Ferenc
Bosnyák József
Busznyák Gyuláné
Cságoly István
Csefkó József
Dobson Géza
Döme István
Egyed Józsefné
Farkas Gábor
Földi Csaba
Dr. Gyimesi Gábor
Hajba Tiborné
Hérincs József
Horváth Árpád
Horváth Béláné
Horváth Imre
Horváth László
Kun Csaba
Kunyik József
Miklós Károly
Molnár István
Molnár István
Murai Jenő
Nagy László
Nagy Zoltán
Németh József
Németh József
Németh Zoltán
Péntek Istvánné
Pethő László
Pethő László
Sass Erzsébet
Varga György

Harmincszoros véradók:
Bálint Csaba
Boda János
Dala József
Hanzl Ferenc
Jancsó József
Kiss Miklós
Lampért Kálmán
Magyarádi György
Mándli Ferencné
Molnár Lászlóné
Ozorai Jenő
Szabó Árpád
Szalai István
Szemenyei Károly
Vécsei István

Negyvenszeres véradók:
Bali Ernő
Beliczky Géza
Ferenczy Zoltán
Lacza Péter

Ötvenszeres véradó:
Dr. Nagy János

3066

Egyszer szeretném idehaza is megmutatni, hogy mit tudok...

Vendégségben Gosztola Adél színművésznőnél

Nem tudom, ki hogy van vele, én a gyermekeim osztálytársait – kivált, ha néha a lakásunkon is megfordultak – egy kicsit családtagoknak érzem. Így vagyok **Gosztola Adéllal,** a Nyíregyházi Móricz Zsigmond Színház művésznőjével is.

Amikor észrevette, hogy megérkeztem, elém jött és kedvesen üdvözölt. Néhány mondat után örömmel állapítottam meg, hogy szinte semmit sem változott, hacsak abban nem, hogy talán még csinosabb lett.

Bent a szobában gyerekesen maga alá húzza a lábát, úgy kuporodik mellém a fekhelyen, és várja a kérdéseket. Szólíthatnám művésznőnek is, de nem teszem, mert bizonyára megkapnám érte a magamét...

– *Adél! Kezdjük az elején! 1990-ben leérettségiztél a celli gimnázium IV. A osztályos tanulójaként. Gondolom, utána nagy igyekezettel kezdtél készülni a Színművészeti Főiskola felvételi vizsgájára.*

– Á, dehogy! Sokkal prózaibb dolgokkal foglalkoztam. A Szombathelyi Tanárképző Főiskola matematika–fizika szakára szerettem volna bejutni, de nem jött össze. Ott álltam tanácstalanul, amikor a Vas Népében felfedeztem, hogy a Zalaegerszegi Hevesi Sándor Színház színészképző stúdiót hirdet. Megpróbáltam, felvettek.

– *Tehát nem egy régi nagy álom teljesült?*

– Nem. Amikor a továbbtanulási gondok foglalkoztattak, fel sem merült bennem a színház. Nem gondoltam, hogy ez lesz majd a pályám. Anyu mondta, hogy szerinte voltak ilyen hajlamaim. Az is az igazsághoz tartozik, hogy diákkoromban szoktam szerepelni, és mindig szívesen tettem ezt.

– *Zalaegerszegre kerültél, a Hevesi Színházhoz...*

– Igen. Sok tanulás következett ezután, és először kisebb szerepek jöttek. Kezdetben szöveg nélküliek, majd jelentéktelenebb szöveges feladatok. Az egerszegi kollégák nagyon sokat segítettek, nekik rengeteget köszönhetek. Tulajdonképpen ott szerettették meg velem a színjátszást. Jól haladtam, s a harmadik évben már két főszerepet is eljátszhattam.

– *Akkor miért mentél el onnét?*

– Együtt dolgoztam Verebes Istvánnal, ő rendezte az Éjjeli menedékhely átiratát, amiben én is szerepeltem. Ez 1993-ban volt. Ekkor kapta meg pályázat útján a nyíregyházi színház igazgató-főrendezői állását, és magával vitt. Olyan ez, mint amikor egy fociedző másik csapathoz kerül, visz magával egy vagy két új játékost is. Így kerültem oda, azóta sok szép szerepet eljátszhattam, és nagyon jól érzem magam Nyíregyházán. Mostanában több zenés darabban is játszom, sokat énekelek. Jelenleg a Hyppolit a lakáj című zenés bohózatban Terkát alakítom. A másik, Fodor László Érettségi című darabja, amiben Horvárth Katót, a női főszereplőt, illetve naivát játszom. Egyelőre ezekben szerepelek most, mindkettőt nagyon szeretem.

– *Milyen szerepeket kedvelsz a legjobban?*

– Imádom a cselédlányszerepeket, a mesedarabokat, de szeretem Shakespeare-t is.

– *Mondtad, hogy nem jártál a Színművészeti Főiskolára. Én viszont tudom, hogy két vagy három hónapja színművésznő vagy. Hogyan van ez?*

– A színészetben három kategória létezik: a gyakorlatos színész, a segédszínész és a színművész. Általában kétévenként lehet egy-egy kategóriát ugrani. Ilyenkor a Magyar Színházkamara bizottsága állapítja meg, hogy az ember alkalmas-e erre. Való igaz, pár hónapja kaptam meg a színművésznői diplomámat.

– *Ehhez szívből gratulálunk! Most hallhatnánk valami olyat, amire ezen kívül szívesen gondolsz vissza?*

– Nagyon érdekes dolog volt az életemben, amikor egy éjszaka alatt kellett beugranom Brozsek Tangó című darabjának női főszerepébe. A kolléganőm lumbágóval feküdt otthon. Verebes azt kérte tőlem, hogy szövegkönyvvel a kezemben olvassam majd be a szerepet. Mondtam, hogy azt a súgó is megteheti. Verebes szerint beugrani nem lehet, mert ekkora szerepet egy éjszaka lehetetlen megtanulni. Bebizonyítottam, hogy igenis lehet. Azóta is jó érzéssel tölt el, hogy sikerült megfelelnem a magam által állított kihívásnak.

– *Mik a vágyaid?*

– Mivel még a pálya kezdetén vagyok, ezt hosszan sorolhatnám. Helyette most csak egyet mondok el. Amikor Zalaegerszegen voltam, két alkalommal is játszottam itthon. Akkor még igencsak a kezdet kezdetén voltam, ezért ezek csak jelentéktelen szerepek voltak. Igaz, Nyíregyháza messze van Celldömölktől, de azért szeretném egyszer megmutatni idehaza is, hogy mit tudok.

– *Kedves Művésznő! Mi, akik ismerünk – s gondolom azok is, akik e sorokból ismernek meg –, azt kívánjuk, hogy Thalia szekerén juss el minél nagyobb magasságokba, mi pedig itthon majd nagyon büszkék leszünk rád.*

Völgyi L.

VAS MEGYE ÉS SZOMBATHELY VÁROS REGIONÁLIS VÁLLALKOZÁSFEJLESZTÉSI ALAPÍTVÁNYA **VÁLLALKOZÓI KÖZPONTJA** továbbra is várja azon kedves Ügyfeleit, akik már vállalkozók, vállalkozni szeretnének, vagy pedig érdeklődnek a vállalkozások valamely területe iránt.

A **VÁLLALKOZÓI KÖZPONT szaktanácsadói** hálózatában működő tanácsadók több mint 20 területen (csak a legfontosabbak: adó, jog, könyvelés, kereskedelem, fordítástolmácsolás stb.) állnak a **VÁLLALKOZÓI KÖZPONT** Ügyfelei rendelkezésére.

Amennyiben igényli az általunk nyújtott tanácsadást, úgy a következő címeken érdeklődhet személyesen vagy telefonon:

VÁLLALKOZÓI KÖZPONT
Barna István
9700 Szombathely, Petőfi S. u. 1/B
Tel.: 94/326-048

valamint a
CELLDÖMÖLKI PARTNERIRODÁBAN:
POLGÁRMESTERI HIVATAL
Szűcs Andrea
9500 Celldömölk,
Szentháromság tér 1.
Tel.: 06/60/376-202/38. m.

3067

Kemenesaljai községek, polgármesterek

Mersevát

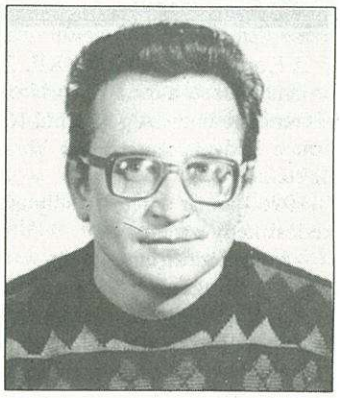

Mersevát 1907-ben Merse és Belsővat egyesítésekor kapta a nevét. Merse és Vat családnevekből származó községnevek. Belsővat a Vat (Vath, Wath, Wat) családnévből származik. A család egyik tagja, Vathy László 1404–26 között kőszegi várnagy volt. A Merse család neve 1252-ben fordul elő először okmányokban. A dömölki apátság kegyurai voltak.

A vati és mersei ember életét a Marcal közelsége határozta meg, mely védelmet és megélhetést is jelentett számára. Az ittenieknek viszontagságos élete volt. Merse a török időkben a „senki földjén volt", így mind a császáriak, mind a törökök számára rablási területként szolgált. Később, 1700 elején a Rákóczi-szabadságharc, az 1800-as évek elején a győri csatába menet Napóleon seregei, a 48-as szabadságharc idején a Jellasits-féle sereg egy része vonult át a Marcal-völgyön.

A község lakóinak száma 1787-ben 399, 1869-ben 615. A „csúcsot" 1930-ban éri el 722 lakossal. A falu lélekszáma ettől kezdve folyamatosan csökken, ma mintegy 590 – tudjuk meg dr. Kovács Jenő gyűjtéséből.

Mersevát polgármestere, **Csillag Albert** 1957-ben Celldömölkön született. Iskoláit Merseváton, Celldömölkön és Kőszegen végezte. Három leánygyermeke van. Húsz éve egy helyen, a jelenlegi Kemenesaljai Mezőgazdasági Szövetkezetben dolgozik. 1990-ben független jelöltként került a község képviselő-testületébe. 1993-tól a polgármester egészségi problémái miatt megbízott polgármesterként dolgozott. Az 1994-es helyhatósági választásokon őt választotta polgármesterré a falu népe.

A képviselő-testület tagjai: **Szabó Sándor** alpolgármester, **Győrvári Veronika, Horváth Lajos, Katona Jenőné, Varga Norbert.** A jegyzői teendőket **Baranyai Attiláné dr.** látja el. A község lakóinak háziorvosa **dr. Bérdy Gusztáv**, aki minden kedden Merseváton rendel. Fogorvosuk **dr. Bérdy Zsolt.** A polgármester elmondása szerint mindkettőjük munkájával maximális mértékben elégedettek.

A tanköteles gyermekek zöme Celldömölkre vagy Külsővatra jár iskolába. Odahaza csak az 1. és 2. osztály tanul. A 13 tanulót két lelkiismeretes pedagógus jó körülmények között tanítja, valamennyi merseváti nebuló napközis ellátásban részesül. Az évente felrobbanó cserépkályhákkal sok problémájuk volt, ami a gáz bevezetésével megszűnt. Kétcsoportos óvodájuk jól felszerelt. Az elmúlt időszakban komoly összeget fordítottak az intézményre: parkettáztak, festettek, központi fűtést szereltek. A 38 kis óvodással két óvónő és egy dada foglalkozik rendkívül lelkiismeretesen.

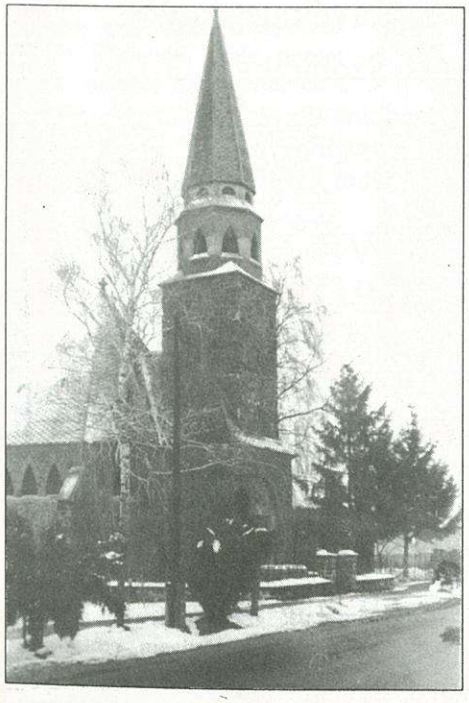

A kultúrotthont felújították és gázfűtéssel látták el. Mindez mintegy 700 ezer forintba került, de most rendben van, csupán a székek várnak cserére. A megújult épületben **Szabóné Nagy Henrietta** népművelő, kultúrotthon-igazgató vezetésével egyre aktívabb az élet. Színvonalas ünnepi műsorokat adnak. Megalakult és rendkívül népszerű a Merseváti Népdalkör. Élénk forgalmat bonyolít le a könyvtár is. A fiataloknak pingpongozás, videózás és egyéb szórakozási lehetőséget nyújt az intézmény.

A gyönyörű faluházat 1993 októberében avatták. Benne kapott helyet a polgármesteri hivatal. Népszerű és látogatott az idősek klubja, tagjainak az emeleten pihenőszobákat is berendeztek. Itt oldják meg az iskolások étkeztetését is. Az alagsorban kondicionálótermet alakítottak ki az erősödni vágyóknak.

Az elmúlt év végén – lakossági hozzájárulással – földgázvezetéket építtetett a falu.

– Két év alatt két ilyen hatalmas beruházás! Hogy bírja ki ezt egy ilyen kis falu önkormányzata?

– 1993-ban azt gondoltuk, hogy a faluház megépítése miatt komoly anyagi gondjaink lesznek. Végül is azt mondhatom, hogy adósság nélkül léptünk át a tavalyi évbe. A gázprogram megvalósítása pedig nem tűrt halasztást, mert minél később kezdjük el, annál többe kerül, és a falu lakosságának több mint 70 százaléka óhajtotta. Belevágtunk. 7 milliós adósság fenyegetett bennünket, végül is a fele, 3,5 millió lett belőle. Ez nem egy nagy összeg, de ha a 17 milliós költségvetésünkre és a kamatokra gondolunk, nem is olyan kevés. Éppen ezért a következő évben semmiféle újabb beruházást nem tervezünk. Fő feladat az adósság törlesztése és az intézmények fenntartása lesz.

Ahhoz, hogy mindez megvalósítható legyen, kellett a merseváti emberek szorgalma is, hisz hiába szeretnék a gázfűtést, ha nincs rá fedezet. A kárpótlások alkalmával sokan jutottak földhöz, de azt meg is kell művelni. A polgármester elmondása szerint 20–30 új mezőgazdasági gép van a faluban. Sokan foglalkoznak állattartással (disznó, szarvasmarha), népszerű a hízócsirke is. Egyre több a vállalkozó is a faluban. Ennek ellenére kevés a munkahely. A merseváti ak közül legtöbben Celldömölkre járnak dolgozni, de van, aki Pápán vagy Szombathelyen talált munkát magának. Így mindössze 5-6 munkanélküli és 4 jövedelempótlós van a faluban.

Az önkormányzat törekszik arra, hogy segítse a fiatalok letelepedését. Ehhez jelenleg 70 ezer forinttal tudnak hozzájárulni. A probléma csak az, hogy most nincs eladó telek. Legalábbis önkormányzati nincs. Most fáradoznak azon, hogy a jelenlegi futballpályát máshová helyezzék át, és annak a helyén új telkeket szeretnének kialakítani.

Csillag Albertnek elmondom, hogy több polgármester panaszkodik az emberek egyre nagyobb passzivitására. Ő erről úgy vélekedik, hogy ennek a csíráit náluk is lehet tapasztalni, de a mersei embert nem ez jellemzi. Náluk minden falugyűlés alkalmával dugig telik a kultúrotthon nagyterme. A 17 év után újjászervezett futballcsapatot pedig szinte teljes mértékben a szponzorok tartják fenn.

Csillag Albert bízik benne, hogy ez továbbra is így marad.

Völgyi László

3068

JOGSZABÁLYOKRÓL KÖZÉRTHETŐEN

A súlyosan mozgáskorlátozott személyek közlekedési kedvezményei

A Kormány 164/1995. (XII. 27.) Korm. rendelete jelentős változást eredményezett a mozgáskorlátozott személyeknek nyújtható támogatás rendszerében. A gépjármű-fenntartási támogatás megszűnt, és szűkült a kedvezményezettek köre, csökkent a közlekedési támogatás mértéke.

1996. január 1-jétől a súlyosan mozgáskorlátozott személy közlekedési kedvezményei:

- közlekedési támogatás,
- személygépkocsi-szerzési támogatás,
- személygépkocsi-átalakítási támogatás,
- parkolási engedély.

Valamennyi közlekedési kedvezményt csak az a súlyos mozgáskorlátozott veheti igénybe, aki mozgásszervi betegsége következtében tömegközlekedési eszközt önerőből nem képes igénybe venni, de életvitelszerűen nem ágyhoz kötött, illetőleg az orvosi szakvélemény szerint a járás, terhelhetőség, valamint tömegközlekedési jármű használata alapján közlekedőképességének minősítése során pontjainak száma 7 vagy annál több, és akinek családjában az egy főre jutó – a tárgyévet megelőző év – havi átlagos nettó jövedelme nem haladja meg a 24 000 Ft-ot.

A közlekedési támogatás a súlyosan mozgáskorlátozott személy közlekedési többletköltségeinek részleges támogatása. A közlekedési támogatás összege függ a kérelmező életkorától, illetve attól, hogy a kérelmező tanulói jogviszonyban vagy munkaviszonyban áll-e, vagy inaktív.

4. számú melléklet a 164/1995. (XII. 27.) Korm. rendelethez

A közlekedési támogatás mértékeiről

Életkor év	Tanul, dolgozik támogatás Ft/év	Inaktív támogatás Ft/év
1–18	10 000	5000
18–60	12 500	5000
60–	5 000	5000

Ha a súlyos mozgáskorlátozott személy saját háztartásában kiskorú eltartottról gondoskodik, részére további 2500 Ft támogatás jár.

A szerzési támogatás a belföldi kereskedelmi forgalomban történő

– 1,5 millió forintot meg nem haladó fogyasztói árú, legfeljebb 1610 cm³ lökettérfogatú benzinüzemű, ill. legfeljebb 2000 cm³ lökettérfogatú dízelüzemű személygépkocsi; vagy

– a megyei rehabilitációs főorvos javaslata alapján a segédmotoros kerékpárnak minősülő, három- vagy négykerekű jármű (kerekesszék) vásárlása esetén a vételárhoz; továbbá

– a Népjóléti Minisztérium előzetes engedélyével a külföldről behozandó személygépkocsi, ill. kerekesszék vám- és általános forgalmi adó költségének megtérítéséhez nyújtott hozzájárulás.

A szerzési támogatás mértéke a vételár, ill. a vám és általános forgalmi adó együttes költségének 60%-a, legfeljebb azonban 250 000 Ft.

Az átalakítási támogatás a személygépkocsinak a vezetés feltételeként külön jogszabályban előírt gyárilag automata sebességváltóval felszerelt személygépkocsi vásárlásához, ill. segédberendezés felszereléséhez, átalakításához nyújtott támogatás, továbbá a személygépkocsi olyan átalakításához nyújtott támogatás, amely lehetővé teszi a súlyos mozgáskorlátozott személy személygépkocsival történő szállítását.

Az átalakítási támogtás mértéke az átalakítás költsége, de legfeljebb 30 000 Ft.

A szerzési és az átalakítási támogatás ugyanazon személyre tekintettel hétévenként egy ízben adható.

A parkolási engedély iránti kérelemhez csak a súlyos mozgáskorlátozottság tényét igazoló orvosi szakvéleményt kell mellékelni.

Az 1996. január 1-ét megelőzően kiállított I. és II. fokú orvosi szakvélemények 1996-tól közlekedési kedvezmény iránti kérelemhez nem használhatók. Az új szakvéleményt a háziorvos, illetve bizonyos esetekben a háziorvos beutalása alapján az illetékes szakorvos állítja ki. Amennyiben elutasító határozat ellen a kérelmező azért él jogorvoslattal, mert az orvosi szakvéleményben foglaltakkal nem ért egyet, a másodfokú eljárás során az Országos Egészségbiztosítási Pénztár Országos Orvosszakértői Intézetének a kérelmező lakóhelye szerint illetékes elsőfokú orvosi bizottságát kell megkeresni az orvosi szakvélemény felülvizsgálata céljából.

A közlekedési kedvezmények iránti kérelmet a lakóhely vagy tartózkodási hely szerinti illetékes települési önkormányzat jegyzőjéhez kell benyújtani 1996. április 30-ig. Celldömölkön a Polgármesteri Hivatal Közigazgatási Osztályán a szociálpolitikai ügyintézőnél beszerezhetők a szükséges formanyomtatványok és további információk. Minden tisztelt ügyfelünknek készséggel állunk rendelkezésére.

Enyinginé dr. Batári Borbála

3069

Úszni tanuló celli gyerekek

A Kemenesaljai Művelődési Központ január 22-étől úszótanfolyamot tart az Eötvös Loránd és a Berzsenyi Lénárd Általános Iskola tanulói számára. A foglalkozásokat heti két alkalommal Pápán tartják. A szükséges anyagiakat a KMK-nak pályázat útján sikerült biztosítania.

gy.

SEPSIKER
Központ: 1089 Budapest, Korányi S. u. 3/B. Tel.: (1) 210-0537

SEPSIKER

Dohány- és Kávékereskedés

(Celldömölk, Szomraky u. 3.)

Felhívjuk kedves vásárlóink figyelmét, hogy a már közismerten kedvelt dohányáruink mellett, nagy kedvezménnyel kínáljuk az alábbi kávéféleségeket:

- DOUWE EGBERTS
- TCHIBO
- JACOBS
- BRAVOS
- BRASIL

Győződjön meg róla személyesen!

Nyitva tartás: H–P-ig 7–16-ig, szombaton: 8–10-ig.

3070

MINDENNAPI EGÉSZSÉGÜNK

Az elhízás okairól

Tisztelt Olvasók!

Az elhízás az ipari országokban a bőséges táplálkozás és a mozgásszegény életforma miatt egyre gyakoribb. Ma már nyugodtan nevezhetjük népbetegségnek.

A kövérség nagyjából azt jelenti, hogy a szervezetben a szükségesnél több zsír rakódik le. Az elhízás mértékének jellemzője a testtömeg index; a testtömeg (kg) és a testmagasság négyzetének (m^2) a hányadosa. A küszöbérték nőknél 27 kg/m^2, a férfiaknál 28. Az ezek feletti értékek már túlsúlyt mutatnak. Enyhe fokú elhízásról beszélünk 28–35 között, közepes a túlsúly 36–42 között, a 42 kg/m^2 feletti értéket súlyos kövérségnek nevezzük.

A szervezetünkbe került tápanyagokból nyert energia fedezi a szervezetünk működéséhez szükséges energiát (nyugalmi anyagcsere), az izmaink működése közben termelt hőenergiát, valamint az emésztés, felszívódás és raktározás során képződő hőt. Alapanyagcserénk felemészti az összenergia 60%-át, függetlenül a fizikai aktivitástól. Ennek a 60%-nak a beviteléről fogyókúra alatt is gondoskodni kell, hiszen szerveink funkciójukat csak táplált állapotban tudják hiánytalanul ellátni.

Az izomműködéshez elfogyasztott energia azonban már jelentősen függ a kifejtett fizikai tevékenységtől. A nyugalomban mért 20%-os részarány nehéz fizikai terhelésnél többszörösére emelkedik.

Nézzük meg, hogy melyek azok a tényezők, amelyek a fent leírt energetikai egyenletet megbontva energiaraktározáshoz, elhízáshoz vezetnek.

Az elhízásra való hajlam sajnos örökletes lehet. Azonban – mint azt a gyakorlatban sokszor tapasztalom – a kövérséget, mint eleve elrendeltetést, csak az örökölt génekre fogni nem lehet. A kialakult állapot a hízási hajlam és a környezeti kölcsönhatások eredménye.

Nem igazán sikerült bizonyítani, hogy az elhízottak többet esznek, mint a normál testsúlyúak. Csak csecsemők és gyerekek esetében tudtak összefüggést kimutatni az elfogyasztott kalória mennyisége és a túlsúly kialakulása között. A laboratóriumi vizsgálatok viszont egyértelműen bizonyították, hogy a kövér emberek anyagcseréje jobb hatásfokú, a táplálékfelvétel korlátozása esetén az alapanyagcseréjük csökkenése jelentős mértéket érhet el, a testmozgáshoz kapcsolódó hőreakció pedig csekélyebb, mint normál súlyúaknál.

Elhízáshoz vezet a táplálék magas zsírtartalma, a napi egy-kétszeri kiadós étkezés. Rendkívül fontos tényező a testmozgás hiánya, a keletkező hőenergia leadásának elmaradása.

Bizonyos betegségek szintén túlsúlyosságot okoznak; a pajzsmirigy működésének elégtelensége, az agyalapi mirigy és a mellékvese bizonyos betegségei. Ezek lehetőségére mindig gondolni kell, s csak kizárásuk után szabad diétát, fogyókúrát kezdeni.

Megoszlanak a vélemények a dohányzás és az elhízás kapcsolatáról. A nikotin csökkenti az étvágyat, fokozza (akár 10%-kal is) a nyugalmi energia felhasználását. Sőt, arról is lehetett olvasni, hogy mérsékelt fizikai aktivitás mellett még erőteljesebben emeli az energialeadást. A dohányzás elhagyásakor mutatkozó hízást a vizsgálatok eredménye alapján mégis inkább a megnövekedett bevitellel, jobb étvággyal magyarázzák, mint a nikotin elmaradt energiafelszabadító hatásával.

Tisztelt Olvasóm!

A kövérség egy bionyos mértéket elérve már nem szemet-lelket zavaró állapot, hanem betegség. Betegség, melynek szövődményei életet veszélyeztető kórállapotok lehetnek. Ezekről és a megelőzés módjairól egy hónap múlva olvashatnak.

Dr. Galambos György

Megismételhetetlen pillanatképek

3071

Karnevál – Benkő Sándor fotói a KMK-ban

A fénykép az objektív valóság hű tükre – tartják ma is sokan. Főleg emiatt volt oly hosszú és rögös az az út, amelyen ez a kifejezési technika eljutott a művészetek közé. Makacs és talán leginkább hagyománytisztelő a képzőművészet...

Ilyen gondolatok motoszkálnak a fejemben, amíg nézem **Benkő Sándor** fotóriporternek a velencei karnevált bemutatni igyekvő fényképeit. A főleg színes képekből álló összeállítás a karnevál egy-egy jellemző alakjáról, pillanatáról ad örök érvényű benyomást. Igen, pillanatképet, olyat, amilyet csak a fénykép tud adni. Eltalálni és a másodperc tört része alatt rögzíteni a legkifejezőbb pillanatot – ez a művészet. Kell ehhez technikai tudás, érzék, szerencse és még ki tudná megmondani, mennyi minden más. Valahol a többi kétdimenziós képzőművészeti alkotásban ott van a megörökített pillanat előtti és utáni esemény is. A fotó más. Más, hiszen a pillanatképhez nincs (és nem is kell) beállítás, előre megbeszélt gesztus vagy cselekvés. A fotók – adott esetben – a karnevál egyszeri és megismételhetetlen folyamának leképzését jelentik. Megváltoztatni nem is lenne érdemes az élményt, hiszen így kellően bohókásak és farsangiak, de igazak is a képek.

A tárlat, ahonnan e mellékelt fotókat „kölcsönöztük", február közepéig tekinthető meg a Kemenesaljai Művelődési Központban.

gy.

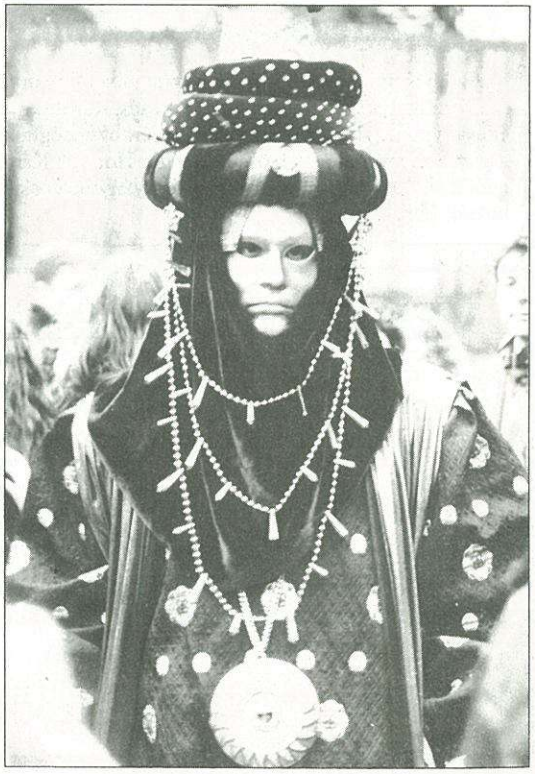

Köszönjük! 3072

Hálás szívvel mondunk köszönetet minden olyan kedves patronáló kisvállalkozónak, cégtulajdonosnak, akik emlékezetes, szép karácsonyt varázsoltak a vönöcki óvoda kis lakóinak.

Külön köszönettel tartozunk Fehér Attilának, Esztergályos Jenőnek, Kóbor Jenő vállalkozónak, valamint Kővári Antalnak, aki még ma is, folyamatosan olyan szép bútorokkal, szakmai eszközökkel lát el bennünket, amelyek nélkülözhetetlenek mindennapi munkánk során.

Kívánunk munkájukhoz erőt, egészséget és boldog új évet!

A vönöcki óvoda „kis lakói" és dolgozói nevében:

Bírányi Lászlóné óvodavezető

Vönöck, 1996. január 15.

Az Új Kemenesalja hirdetési tarifái:

– egész oldal	15 000 forint
– fél oldal	8 000 forint
– negyed oldal	5 000 forint
– nyolcad oldal	3 500 forint
– tizenketted oldal	1 800 forint
– apróhirdetés	500 forint
– első oldalon megjelenő szalaghirdetés (190 × 25 mm) kék színnyomással	4 500 forint

A hirdetési díjakat 25 százalék áfa terheli.

A többször, azonos szöveggel hirdetők megjelenésenként 5 százalék kedvezményt kapnak.

Lapunk megbízott, hivatalos hirdetésszervezője **Nagy Antal** Celldömölk, Mikes Kelemen utca 31. szám alatti lakos, a polgármesteri hivatal műszaki osztályának ügyintézője.

Celliek a Ki mit tud? elődöntőjén 3074

Február 10-én Szombathelyen, a Megyei Művelődési és Ifjúsági Központban tartják a Ki mit tud? megyei elődöntőjét. Celldömölköt kilenc magánszám és a Fekete Gyöngyszemek elnevezésű cigány folklórcsoport képviseli. gy.

Kiegészítés cikkünkhöz 3076

Az Új Kemenesalja január 18-i számában Egy orvos kér segítséget című cikkel kapcsolatban dr. Horváth Károly gyermekszakorvos édesanyja azzal a kéréssel fordult szerkesztőségünkhöz, hogy a lap következő számában közöljük: sem dr. Horváth Károly, sem családja nem kért segítséget, részére az alapítványt orvoskollégái és barátai hozták létre.

VELENCEI KARNEVÁL

1996. február 10–12.

2 éjszaka, 4 ágyas bungalókban, önellátóan.
Utazás: IKARUS 365-ös luxusautóbusszal.

Részvételi díj: 12 500 Ft/fő,
mely magába foglalja a szállás, az utazás, az idegenvezetés és az egész napos hajójegy árát.

Részletes felvilágosítás és jelentkezés:
Celldömölki Művelődési Központ büféjében.

Telefon: 06 (60) 376-070

K + F Utazási Iroda

Anyakönyvi hírek 3073

CELLDÖMÖLK

Születés: Szabó László és Kovács Gyöngyi leánya: Renáta, Sipos László és Kovács Tímea Julianna fia: László Márk, Tarczi Szabolcs és Erdélyi Hajnalka fia: Szabolcs, Nagy Ferenc és Regina Csilla Anita fia: Gergő, Mogyorósi Róbert és Rózsás Andrea fia: Erik, Nagy Zsolt és Szalai Gyöngyi leánya: Evelin, Gosztola Csaba és Rudi Ágota leánya: Eszter, Nagy Szabolcs Antal és Üveges Bernadett leánya: Viktória, Gálik Imre és Karvalics Ildikó leánya: Dalma.

Halálozás: Szilágyi Ilona, Ernih Paulina sz. Danyi Paulina, Farkas Ferencné sz. Berki Gizella, Őri Ferenc Jenő, Varga Lőrinc, Pető Józsefné Kis Juliánna.

DUKA

Születés: Süle László és Borsodi Andrea leánya: Viktória.

Halálozás: Nagy József.

KEMENESSZENTMÁRTON

Születés: Bolla József és Patyi Anna leánya: Szilvia.

JÁNOSHÁZA

Születés: Marton Zoltán és Cseh Ildikó leánya: Diána, Dornai Ferenc és Pintér Gyöngyi fia: Ádám, Mihályfi Csaba és Nagy Lívia fia: Martin.

Halálozás: Pál Károlyné sz. Máthé Erzsébet.

KARAKÓ

Születés: Horváth József Zoltán és Kovács Mónika leánya: Nikoletta Dalma.

NAGYSIMONYI

Születés: Lőrincz László és Tétry Noémi Szilvia fia: Gábor Péter, Nagy Zoltán és Dénes Erzsébet leánya: Bettina.

Halálozás: Nagy Lajosné sz. Hajas Rozália.

KEMENESSÖMJÉN

Születés: Imre Béla és Keszei Anita leánya: Alexandra.

KEMENESMAGASI

Születés: Kovács Csaba és Bankó Mária Ilona leánya: Mónika, Erdélyi Balázs Péter és Nagy Mónika leánya: Szabina.

VÖNÖCK

Születés: Csiszlér János Gyula és Ősze Jolán Irma fia: János Róbert, Papp Róbert Zsolt és Bognár Márta leánya: Enikő.

EGYHÁZASHETYE

Születés: Mestery Lajos és Németh Mónika fia: Lajos Dániel.

CSÖNGE

Halálozás: Varga Lídia.

OSTFFYASSZONYFA

Halálozás: Horváth Józsefné sz. Kamondi Ilona.

KEMENESKÁPOLNA

Halálozás: Császár Józsefné sz. Somogyi Rozália.

VÉRADÁS LESZ 3075

február 7–8–9-én Celldömölkön, a MÁV-nál; 16-án Jánosházán, Kemenespálfán és Nemeskeresztúron; 23-án Kenyeriben és Pápocon; 29-én Köcskön; március 1-jén Egyházashetyén és Borgátán.

TES(Z)T KÖZELBEN A MÉGANE

A MOLNÁR & MOLNÁR KFT.-nél
február 3-án és 4-én nyílt napon mutatkozik be a RENAULT új csillaga, a MÉGANE.

Itt a nagy lehetőség, hogy végre megérinthesse azt az autót, amely már sokakat megérintett!

Jöjjön el – várja egy nagy találkozás!

Celldömölk, Tó u. 2.
Tel./fax: 06/60/376-416

RENAULT
ÉLMÉNY VELE ÉLNI

Abért OPTIKA
OPTIKAI SZAKBOLT
CELLDÖMÖLK, DR. GÉFIN L. TÉR 13.

SZTK- és MÁV-vények beváltása • gyors szemüvegkészítés • különleges szemüveglencsék • gyermekszemüvegek • optikai kiegészítők • kontaktlencse-előjegyzés • kontaktlencse ápolószerek.

3077

Természetvédelmi MOZAIK

Téli madárvédelem

Az utóbbi időben többször is felröppent az a hír, hogy milyen vandál módon pusztítják a madarakat hazánkban és a környező országokban. Éppen Vas megyében érték tetten azokat, akik külföldre próbálták kicsempészni az elpusztított kis madarakat.

Sokan leírták már, hogy mit is jelentenek az emberek számára a daloló és kertjeinkben, szőlőinkben szorgoskodó tollas barátaink. Azok a madárkák, amelyek itt telelnek, segítségre szorulnak. Örvendetes, hogy egyre többen etetik őket. Ez mindenképpen jó szolgálat, amelyet a madarak nagyon is meghálálnak. Herman Ottó könyvét fellapozva ezt olvashatjuk: „A piciny királykamadár éven át három milliónál is több rovart emészt föl, mindenféle állapotban... A kék czinege nem is sokkal nagyobb; de éven át hat és fél millió rovart pusztít el; de azután még hol 12, hol 16 fiókát is fölnevel, ami megint azt jelenti, hogy egy ilyen czinegecsalád huszonnégy millióig való rovart fogyaszt el, vagyis ennyinek kártételétől óvja meg a kertet, az erdőt és óvja mindenütt, ahol csak hozzáfér. Aki pedig tudatlanságból vagy gonoszságból elfogja és elpusztítja ezt a szárnyas munkást, annyival károsítja a közvagyont, amennyi rovar megmaradt, mert a czinegét, mely a rovart elfogta volna, megölte!"

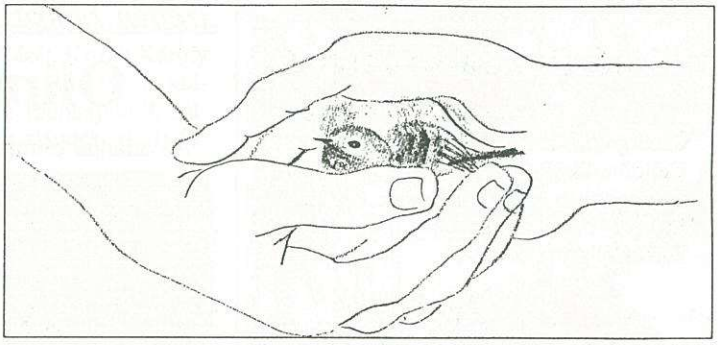

Mindezt 1901-ben kiadott könyvében írta a nagy természettudós. (Fotónkon Reich Károly rajza.)

Dala József

3078

Gyűjtsük össze a régi kemenesaljai lapok példányait!

Felhívás jelent meg lapunk november 23-ai számában: egy régi, hűséges olvasónk azt kérte, fogjon össze a Kresznerics Ferenc Könyvtár, valamint az Új Kemenesalja szerkesztőbizottsága, s gyűjtsük össze a régi, néhány példányban még talán fellelhető kemenesaljai lapokat. Miért is lenne erre szükség?

Százéves a celli sajtó. A centenárium, illetőleg az Új Kemenesalja századik lapszámának megjelenése okán ismételten – nem először, s talán nem is utoljára – megfogalmazódott az a szándék, hogy a Celldömölkön valaha megjelent összes sajtóterméket bárki által hozzáférhetővé tegyük. Ennek nyilvánvaló színtere a városi könyvtár, ahol természetesen gyűjtik a lapszámokat. Nem teljes azonban a skála, hiszen a Kemenesaljai Lapok, a Kisczell és Vidéke, a Kemenesalja, a Celldömölki Hírlap és számos más, rövidebb életű, ám el nem hanyagolható sajtótermék egy-egy példánya hiányzik a gyűjteményből. Elképzelhető azonban, hogy ezek közül néhány – netán valamennyi – hozzáférhető magángyűjteményekben, avagy fellelhető pincékben, padlásokon. Mielőtt végleg kénytelenek lennénk lemondani arról, hogy egyszer végre együtt lesz száz év „sajtótermése", ismételten kísérletet teszünk a könyvtárból hiányzó példányok felkutatására.

A gyűjtők, s bizonyosan mások is ragaszkodnak a tulajdonukban lévő lapokhoz, ezért – magától értetődően – csak azt kérhetjük: tegyék lehetővé, hogy a hiányzó példányokról másolatot készíthessünk. Ez a gyakorlatban azt jelenti, hogy a tulajdonosnak egyetlen napra sem kell megválnia féltett kincsétől. Ugyanakkor sokat tehetnek, hogy a sajtótermékek közkinccsé váljanak. Ennek legegyszerűbb módja, ha mindazok, akiknél régi kemenesaljai újságok – akár csak egyetlen példányban is – fellelhetők, jelezzék ezt a városi könyvtár munkatársainak, akik aztán elmondják, hogyan és milyen formában történhet a sokszorosítás.

„Értékpapír-gyűjtésről" van tehát szó, ami a könyvtár és a szerkesztőbizottság is készséggel támogat. Reméljük, lesz eredménye eme felhívásnak, amit a közeljövőben többször is megismételünk. Az eredményről pedig tájékoztatjuk a lap hűséges olvasóit.

A Szerk.

3079

Fizessen elő, rendelje meg lakására az Új Kemenesalját!

Januártól a celldömölki előfizetőkhöz a polgármesteri hivatal juttatja el kéthetente megjelenő lapját, az Új Kemenesalját. Kérjük, hogy a jelenlegi és leendő előfizetőink a mellékelt megrendelőlapot töltsék ki és juttassák el a hivatal műszaki osztályára Nagy Antalhoz. Az előfizetési díjat is ugyanitt kell befizetni. Ön csak egyszer fárad, amikor kitölti és eljuttatja a megrendelését, valamint az előfizetési díjat a megadott címre, s ha egy évre előfizet, huszonnégy alkalommal a postaládájában találja az újságot. A lap ára 25,50 forint, de az előfizetőknek olcsóbb. Számoljon! Nem csak pénzt takarít meg, hanem időt és fáradságot is, ha előfizet. Várjuk a megrendelőlapot a hivatalban.

ELŐFIZETŐI MEGRENDELŐLAP

Ezennel megrendelem az Új Kemenesalja című lapot, amelynek előfizetési díja 1996-ban

☐ egész évre	600 forint,
☐ fél évre	300 forint,
☐ negyedévre	150 forint.

Kérjük, az előfizetés időtartamát jelölje X-szel!

Név: .....

Cím: .....

Dátum: ..... Aláírás: .....

A megrendelőlapot a Celldömölki Polgármesteri Hivatal Műszaki Osztályára, Nagy Antalhoz kérjük eljuttatni. Az előfizetési díjat is ott kell befizetni.

✧ SPORT ✧ eredmények – események ✧ SPORT ✧

Megyei 3080 női kézilabda-bajnokság

Celldömölk–Sárvár	19:21
Szentgotthárd I.–Celldömölk	26:32
Celldömölk–Répcelak	18:18
Szentgotthárd II.–Celldömölk	15:21
Ikervár–Celldömölk	18:15
Bük–Celldömölk	18:24

Megyei 3081 férfi kézilabda-bajnokság

Celldömölk II.–Tanárképző II.	24:30
Orlay DSK–Celldömölk II.	20:21
Tanárképző II.–Celldömölk II.	26:32
Celldömölk II.–Orlay DSK	28:35
Orlay DSK–Celldömölk II.	17:21
Celldömölk II.–Tanárképző II.	25:24

Szépen búcsúzott 3082 a nemeskeresztúri polgármester

Olimpiai szellemi vetélkedő

Az atlantai olimpia közeledtével immár hagyományosan kerül sor a legnépszerűbb versenysorozatra. A megyei napilapban közzétett olimpiatörténeti totó alapján kiválasztott legjobbak vehettek részt a megyei döntőn. **Szép József** nemeskeresztúri polgármester az ötödik helyen végzett, s ezzel kivívta a továbbjutás jogát.

Decemberben Győr-Moson-Sporon, Vas, Veszprém és Zala megyék két háromhárom fős csapata, valamint a Magyar Honvédség együttese bizonyíthatta felkészültségét a területi olimpiai vetélkedőn. A versenyt Vas megye egyik csapata nyerte meg Gál László, Horváth Vilmos, Szakasits Zoltán összeállításban, de remekül szerepelt a másik vasi gárda is, hiszen remek hajrával a második helyre küzdötte fel magát a Hajós Imre, Kárándi József, Szép József összetételű együttes.

Az országos döntőben már csak egy csapat képviselheti Nyugat-Dunántúlt, de a vasi élversenyzők – köztük Szép József – folyamatosan konzultálva segítik a felkészülésüket. A vasiak először február 11-én kerülnek a televízió képernyőjére...

–bor

Diáksport – atlétika 3083

A Városi Diáksport Bizottság január 20-án rendezte meg Celldömölk város és a városkörnyék terematlétikai versenyét. Dobogós helyezettek:

Lányok: *30 m síkfutás:* 5–6. oszt.: 1. Esztergályos Katalin, Eötvös, 5.1; 2. Szomorkovics Adrienn, Eötvös, 5.1; 3. Mendel Katalin, Eötvös, 5.3; 7–8. oszt.: 1. Kiss Andrea, Eötvös, 5.1; 2. Enich Abigél, Eötvös, 5.1; 3. Ölbei Lívia, Eötvös, 5.2.

Ötösugrás: 5–6. oszt.: 1. Szomorkovics Andrea, Eötvös, 10,62; 2. Esztergályos Katalin, Eötvös, 10,23; 3. Lang Tünde, Berzsenyi, 9,38; 7–8. oszt.: 1. Szomorkovics Lilla, Eötvös, 10,56; 2. Koncz Gabriella, Gáyer, 10,49; 3. Ölbei Lívia, Eötvös, 10,37.

Magasugrás: 5–6. oszt.: 1. Ebert Zsanett, Berzsenyi, 120; 2. Németh Annamária, Gáyer, 110; 3. Kovács Ágnes, Gáyer, 105; 7–8. oszt.: 1. Somogyi Henrietta, Gáyer, 125; 2. Szalai Júlia, Nagysimonyi, 120; 3. Kiss Melinda, Gáyer, 120.

Súlylökés tömöttlabdával: 5–6. oszt.: 1. Dávid Judit, Kemenesmihályfa, 8,70; 2. Ebert Zsanett, Berzsenyi, 8,25; 3. Horváth Mónika, Berzsenyi, 7,90; 7–8. oszt.: 1. Kiss Andrea, Eötvös, 9,30; 2. Mendel Helga, Eötvös, 8,25; 3. Bödör Anita, Berzsenyi, 8,25.

6 körös futás: 5–6. oszt.: 1. Makkos Lilla, Gáyer, 2:04,7; 2. Horváth Mónika, Gáyer, 2:04,7; 3. Somogyi Viktória, Eötvös, 2:12,6; 7–8. oszt.: 1. Szomorkovics Lilla, Eötvös, 2:00,6; 2. Tömböly Tímea, CBG, 2:06,1; 3. Kocsis Marianna, 2:11,2.

Fiúk: *30 m síkfutás:* 5–6. oszt.: 1. Németh Balázs, Gáyer, 5.2; 2. Józsa Péter, Eötvös, 5.3; 3. Horváth Csaba, Eötvös, 5.5; 7–8. oszt.: 1. Nagy Zoltán, CBG, 4.7; 2. Bán-Korsós László, Eötvös, 4.8; 3. Csabai Zsolt, Berzsenyi, 4.9.

Ötösugrás: 5–6. oszt.: 1. Boda Péter, Berzsenyi, 10,45; 2. Kovács Ádám, Gáyer, 9,88; 3. Herczeg Gábor, Berzsenyi, 9,74; 7–8. oszt.: 1. Nagy Zoltán, CBG, 13,15; 2, Czirók Norbert, Eötvös, 12,08; 3. Mészáros László, Berzsenyi, 11,94.

Magasugrás: 5–6. oszt.: 1. Kőszegi Szabolcs, Gáyer, 120; 2. Németh Csaba, Gáyer, 115; 3. Rózsa Péter, Eötvös, 105; 7–8. oszt.: 1. Szijártó Bálint, Egyházashetye, 125; 2. Kocsi Norbert, Egyházashetye, 125; 3. Horváth Károly, Egyházashetye, 125.

Súlylökés tömöttlabdával: 5–6. oszt.: 1. Horváth Csaba, Eötvös, 8.90; 2. Bácskai Gábor, Gáyer, 8,75; 3. Jankovics Balázs, Gáyer, 8,60.; 7–8. oszt.: 1. Ruzsa András, Berzsenyi, 12,55; 2. Nagy Roland, Eötvös, 10,55; 3. Márkus Péter, Gáyer, 10,35.

6 körös futás: 5–6. oszt.: 1. Jankovics Balázs, Gáyer, 2:05,3; 2. Burján László, Gáyer, 2:05,5; 3. Horváth Arnold, Berzsenyi, 2:05,8; 7–8. oszt.: 1. Portschy Dániel, CBG, 1:51,0; 2. Fáró Gábor, Berzsenyi, 1:53,6; 3. Németh Róbert, Eötvös, 1:54,0.

Asztalitenisz 3084

Az NB I B-s SZAK-Bükfürdő csapatának ötödik számú játékosa, Frei Péter a tavaszi idényben a CVSE-MÁVÉPCELL együttesét erősíti. A szombathelyi versenyzővel még kedvezőbbek az esélyek a kiesés elkerülésére.

*

A sereghajtó Fővárosi Közterület-fenntartó Vállalat gárdája visszalépett az NB II-es bajnokságtól, s így automatikusan ők lettek az egyik kiesők.

*

NB II FÉRFI BARNA CSOPORT SORSOLÁSA:

Február 3.: CVSE-MÁVÉPCELL–DD Gáz Pécs
Február 17.: Fejér Megyei Vízmű–CVSE-MÁVÉPCELL
Március 9.: CVSE-MÁVÉPCELL–JPTE–DSE PEAC II.
Március 16.: CVSE-MÁVÉPCELL–Széchenyi FSC Győr
Március 23.: APEH-Spárta Kaposvár–CVSE-MÁVÉPCELL
Április 27.: Honvéd Szondi SE–CVSE-MÁVÉPCELL
Valamennyi mérkőzésre szombati napokon 11 órakor kerül sor.

NB II FÉRFI BAJNOKI MÉRKŐZÉS

CVSE-MÁVÉPCELL–Veszprémi Orgona 9:9

Győz: Frei Péter 3, Molnár Balázs 3, Gáspár Gábor 1, Ölbei Péter 1 és a Frei-Molnár páros.

Nagy küzdelemben, izgalmas mérkőzéseken alakult ki az igazságosnak mondható döntetlen.

Birkózás 3085

A Veszprém megyei Kamondon diák „A" kategóriás indulók számára rendeztek versenyt. Hat egyesület között az ostffyasszonyfaiak remekül helytálltak, és egyes kategóriákban (30, 35 kg) olyan átütő volt a fölényük, hogy házidöntőt vívhattak a legelőkelőbb helyekért. Eredmények: 26 kg: 3. Horváth Imre, 28 kg: 3. Smidéliusz Péter, 30 kg: 1. Somogyi Ernő, 2. Horváth Róbert, 32 kg: 2. Ádám Zoltán, 35 kg: 1. Keszthelyi Zsolt, 2. Smidéliusz Bálint, 45 kg: 2. Keszthelyi Ottó, 50 kg: 3. Csöre Szabolcs, 55 kg: 1. Kolompár Róbert.

3086

Évszázadok értékei – értékek évszázadai

A dömölki templomrom

Hazánk európai létezésének millecentenáriumán lapunk első közlése tiszteletadásként a dömölki bencés apátság Árpád-kori templomára kívánja ráirányítani a figyelmet. A műemléki építményekben szegény városunk és vidékünk – bár vannak kiemelkedő, ideig tartott, részeredményekhez jutottak, de tevékenységük elindította, elősegítette a maradék falrészek konzerválását. Kozák Károly az Archaeológiai Értesítő 1961. évi 1. számában közölte jelentését munkájukról, különlenyomatát részemre is ajándékozta 1969.

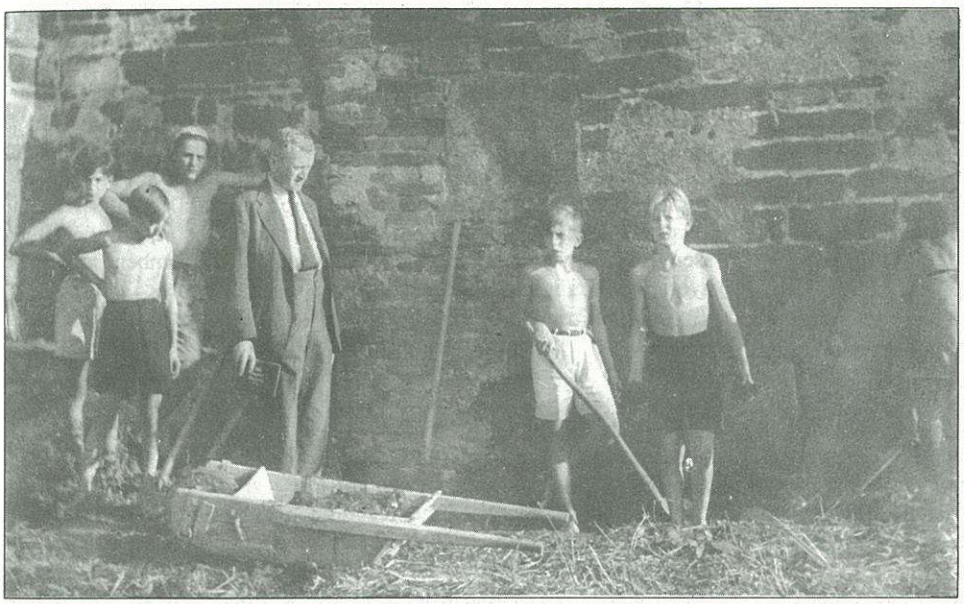

még létező emlékek – szempontjából igen fontos ennek a templomromnak az értéke, még inkább a története. Az idők folyamán mindig akadtak erők, személyiségek, akik tenni próbáltak ennek az emléknek a fennmaradásáért, a kisebb részben az idegenforgalomban való bekapcsolásáért is. Ha fellapozzuk a különböző kiadványokat, átnézzük az épülettel foglalkozó írásokat, nem akármilyen személyiségeket sorolhatunk fel: **Rómer Flóris, Ipolyi Arnold,** de helybéli kutatók érdeklődését is felcsigázta e történelmi rangú épület. Ásatásokat végzett e helyen **dr. Holóczy Zoltán** (orvos, régész), **Csucsai János** (polgáriskolai tanár) még az 1945 előtti időkben. Helytörténeti dokumentumnak számít az itt közölt fotó szeretett tanárunkról, aki diákjai körében látható az épületnél.

Hozzánk közelebbi korban, 1960-ban **Kozák Károly** régész és **Nagy Pál Judit** építész végzett feltáró munkát. Sajnos ez csak rövid augusztus 3-án. Az ő jelentésükből egyetlen részletet emelünk ki: „E templom s főleg a torony építése a Dunántúlon folyó XII–XIII. századi bencés építkezések közé sorolandó és kis méretei ellenére *felfedezhető kapcsolata* Lébénnyel, Pannonhalmával és Jákkal a nagyobbak közül, a kisebbek közül pedig... a Szent-Györgyhegyi Szent Kereszt tiszteletére templommal...". A feltárási jegyzőkönyv több más fontos megállapítást is tartalmaz, és persze máig tisztázatlan kérdéseket is. Fontos momentum – numizmatikai ritkaság –, hogy találtak ezüstpénzt az épület falainál: II. Antonius aquileiai érsek ezüstdinárját. E feltárások idejében cikket közölt a Műemlékvédelem című folyóiratban (1961) **Zsiray Lajos** Celldömölkről.

Az épületet számosan – különböző korszakokban – rajzolták, fotózták. Bemutatunk egy érdekes képes levelezőlapot, amely 1910. december 30-án került feladásra, és helybe címezték. Ezen a régi képeslapon főleg dömölki épületek láthatók, köztük a templomrom, ahogyan akkor létezett. Mindez azt mutatja, hogy időközönként mindig felbukkanik valami e kérdéssel kapcsolatban. A Turista Magazin a Hónap Képei sorozatában 1972-ben közölt erről képet. Nyilvánvaló, hogy a leglényegesebb forrás Pacher D.: A dömölki apátság története című műve, amely a Pannonhalmi Szent Benedek Rend története címet viselő kötetben található. (Bp., 1912/12/A.)

Napjainkban talán újra kibontakozik a tenniakarás, éppen az ünnepi év kapcsán. Ismereteink szerint kezdeményezően lépett fel – alapítvány formájában is – **Kovács Ferenc,** a sitkei kastély-panzió helyreállítója és üzemeltetője, aki egyben megyei közgyűlési tag is. E kérdéssel foglalkozik **Szentpály-Juhász Imre** református lelkész. Cikkünk szolgálni kívánja – részleteket említve –, hogy e történelmileg fontos, vidékünk kiemelkedő értékét képviselő építmény jobb sorsra juthasson, nem akármilyen évben, a millecentenárium ünnepkörében.

Dala József

Elza néni receptjei

3087

KAKAÓS SZELET: 5 dkg margarint 1 egész tojással habosra keverünk. Hozzáadunk 15 dkg porcukorral összekevert 5 dkg kakaót, 20 dkg lisztet, amibe 1/2 csomag sütőport kevertünk, valamint 2 deci tejet. Kézzel 10 percig, robotgéppel néhány percig jól kikeverjük. Zsírozott, lisztezett tepsibe öntjük és előmelegített sütőben közepes, illetve mérsékelt tűznél megsütjük. Ha kihűlt, kiborítjuk, és

1. vagy kettévágjuk és megtöltjük (töltelék: 10 dkg margarint kikeverünk 10 dkg porcukorral jó habosra, majd 1 evőkanál rumot és 10 dkg darált diót adunk hozzá);

2. vagy 2-3 maradék tojásfehérjét ízlés szerinti, de legalább 10–15 dkg porcukorral, csepp citromlével gőz felett kemény habbá verjük, majd a tészta tetejére simítjuk és erre egy vékony csokimázt kenünk.

Tetszés szerint daraboljuk.

CSEH KRÉMES: 30 dkg liszt, 7 dkg margarin, 3 evőkanál porcukor, 1 egész tojás, 2 dkg szalakáli (amit a lisztben elkevertünk!). Mindezt összekeverjük annyi tejjel vagy tejfellel, hogy nyújtófával nyújtható legyen. 3 részre osztjuk, 1 órán át pihentetjük és zsírozott tepsi hátán egyenként sütjük.

Közben elkészítjük a krémjét: 10 dkg vaj, 10 dkg margarin (vagy 20 dkg margarin), 20 dkg porcukor habosra keverve. 1/2 l tejből néhány kanálnyit elveszünk, amivel 4 kanál lisztet és 1 vaníliás cukrot jól, csomómentesen elkeverünk. A maradék tejet felforraljuk, tűzről levesszük, hozzáadjuk a lisztes keveréket, elkeverjük, majd tűzön sűrűre főzzük. A kihűlt főzött krémet a margarinos péphez keverjük és vagy kavaóval vagy citrommal ízesítjük. A kettéosztott krémmel a 3 lapot megtöltjük. Tetejére tehetünk csokimázt (ha kakaós) vagy fehérmázt (ha citromos).

Kérjük Olvasóinkat, küldjenek recepteket lapunk címére, hogy azokat közzétehessük.

✧ *SPORT* ✧ eredmények – események ✧ *SPORT* ✧

Remek hazai szereplés

3088

Karácsony Kupa serdülő teremlabdarúgó-torna

A Mozdonyvezetők Szakszervezete celldömölki tagcsoportja másodszor rendezte meg a Karácsony Kupa serdülő teremlabdarúgótornát azzal a céllal, hogy a MÁV Rt. által támogatott szakosztályok serdülő labdarúgói összemérhessék tudásukat és sportbarátságok szövődhessenek közöttük. Az eredetileg tervezett decemberi időpontra a BVSC-Dreher is visszaigazolta indulását, de akkor az időjárás megakadályozta a lebonyolítást, ezúttal viszont a Szőnyi útiak voltak sítáborban. Január 13-án reggel 9 órától a celldömölki sportcsarnokban a tornát 2 × 15 prces találkozókkal, körmérkőzéses formában szervezték meg élénk szurkolói érdeklődés mellett. A gárdánkénti négy meccsen a 2 órás tiszta játékidő erőnlétileg is próbára tette a csapatokat.

CVSE–Berzsenyi Ált. Isk. (Alsóság) 4:3. – Góllövő: Győrvári G. (3), Pintér Z., illetve Tóth K. (2), Hajós Sz. A két csapat házirangadóján meglepetésre a jól védekező alsóságiak megnehezítették a már 3:0-ra is elhúzó vasutasok dolgát.

MÁV NTE (Nagykanizsa)–Soproni VSE 4:0.

CVSE–Haladás VSE 3:4. – Góllövő: Győrvári G. (2), Kunos Sz. A bajnokságra heti négy edzéssel készülő és komplett sorokat cserélő szombathelyiek ellen jó iramú mérkőzésen óriási lehetőséget szalasztott el a Celldömölk, hiszen már 2:0-ra vezettek és a befejezés előtt két perccel is 3:3 volt az eredmény.

Berzsenyi Ált. Isk.–MÁV NTE 0:2. – Gólszegény találkozón nagy küzdelemre késztette a kanizsaiakat a lényegesen alacsonyabb átlagéletkorú hazai csapat.

CVSE–Soproni VSE 3:1. – Góllövő: Szabó A. (3) A celldömölkieknél mindenki játéklehetőséget kapott a torna leggyengébb csapata ellen.

Berzsenyi Ált. Isk.–Haladás VSE 0:3. – Az alsóságiak büszkék lehetnek teljesítményükre: iskolai csapatként a félidőben még döntetlenre álltak a favorit szombathelyiekkel szemben, végül ők úszták meg ellenük a legkevesebb kapott góllal.

CVSE–MÁV NTE 6:3. – Góllövő: Szabó A. (2), Győrvári G., Németh J., Szita G., Kunos Sz. A gyakorlatilag a második helyet eldöntő találkozón a CVSE jó játékkal rukkolt ki, és lehűtötte a nagykanizsaiak reményeit.

Soproni VSE–Haladás VSE 1:7.

Berzsenyi Ált. Isk.–Soproni VSE 3:0. – Góllövő: Tóth K., Lempek R., Hajós Sz. Az alsóságiak a tisztes vereségek után a győzelem ízét is megérezhették a két egymás utáni meccstől kissé fáradtabban mozgó soproniak ellen. A kupa legfurcsább gólja 0:0-ás állásnál született: a soproniak olyan szerencsétlenül cseréltek sort, hogy a „Berzsenyisek" egyedül a kapussal találták magukat szemben, amit könyörtelenül ki is használtak.

MÁV NTE–Haladás VSE 2:6.

A KUPA VÉGEREDMÉNYE:

1. Haladás VSE	4	4	–	–	20: 6	8
2. CVSE	**4**	**3**	**–**	**1**	**16:11**	**6**
3. MÁV NTE	4	2	–	2	11:12	4
4. Berzsenyi	**4**	**1**	**–**	**3**	**6: 9**	**2**
5. SVSE	4	–	–	4	2:17	0

Az Eötvös Iskola ebédlőjében minden csapatot, illetve kísérőket (mintegy 100 főt) finom ebéddel látták vendégül a házigazdák, s itt került sor az ünnepélyes díjkiosztásra. A torna gólkirálya Jáger Sándor (Haladás VSE) lett, a legjobb kapus Takács Gábor (SVSE), a legtechnikásabb játékos pedig **Győrvári Gábor** (CVSE). A szakvezetők szavazatai alapján az egyes csapatokon belüli legjobb játékosok: Jáger Sándor (Haladás VSE), **Kunos Szabolcs** (CVSE), Cvetkó Tamás (MÁV NTE), **Sebestyén János** (Berzsenyi Általános Iskola) és Takács Gábor (SVSE). A főrendező Mozdonyvezetők Szakszervezete celldömölki tagcsoportján kívül a tornát támogatta a Leier Kft., az Apáczai Könyvkiadó Kft. és Balhási István. A szponzorokon kívül valamennyi közreműködőnek köszönet jár a zökkenőmentes lebonyolításért. Viszontlátásra, idén decemberben! **Németh Tibor**

Kézilabda Dunántúl Kupa

3089

Az 1995 novemberében kezdődött Dunántúl Kupa kézilabda-sorozat utolsó állomásán, a veszprémi Stadion Sportcsarnokban az erőviszonyok alapján nem hatott meglepetésként, hogy ismét taroltak az Eötvös DSE kézilabdázói.

Fiú I. korcsoport (3–4. osztály)

Ebben a korosztályban csak két csapat indult, és a pici celli kézisek első idegenbeli mérkőzésén érződött a megilletődöttség: Báthory Isk. (Veszprém)–Eötvös 4:3

Fiú II. korcsoport (5–6. osztály)

Eötvös–Dózsa Isk. (Veszprém)	18: 6
Eötvös–Kossuth Isk. (Veszprém)	19: 9
Eötvös–Báthory Isk. (Veszprém)	17:13
Eötvös–Balatonfüred	10: 0
Eötvös–Dunaferr	16:12

Végeredmény: 1. Eötvös, 2. Dunaferr, 3. Báthory Isk.

Jók: Császár Gábor, Grebenár Gábor, Horváth Csaba, Kazári Attila, Mecséri Norbert, Németh József, Németh Tamás.

Leány II. korcsoport (5–6. osztály)

Eötvös–Simonyi Isk. (Veszprém)	19:8
Eötvös–Kossuth Isk. (Veszprém)	18:6
Eötvös–Gáyer Isk. (Celldömölk)	23:6
Eötvös–Nagyvázsony	15:0

Jók: Esztergályos Kata, Farkas Boglárka, Somogyi Viktória, Pozsonyi Boglárka, Szomorkovits Adrienn.

Leány III. korcsoport (7–8. osztály)

Eötvös–Ősi Isk. (Veszprém)	17: 7
Eötvös–Simonyi Isk. (Veszprém)	21:11
Eötvös–Balatonfüred	10: 0
Eötvös–Dunaferr	18:11

Jók: Kustos Judith, Mendel Helga, Németh Margit, Ölbei Lívia, Szomorkovits Lilla.

3090

Megyei serdülő labdarúgó-bajnokság

Eredmények

Celldömölk–Uraiújfalu	12:0
Sárvári Kinizsi–Celldömölk	1:1
Celldömölk–Kemenesalja	10:0
Celldömölk–Simaság	2:0
Jákfa–Celldömölk	0:4
Celldömölk–Linde	2:3
Sárvári Vasas–Celldömölk	1:6

A bajnokság sárvári csoportjának őszi végeredménye

1. Linde	7	6	–	1	30:12	18
2. Sárvári Kinizsi	7	5	2	–	34: 3	17
3. Celldömölk	**7**	**5**	**1**	**1**	**37: 5**	**16**
4. Simaság	7	3	1	3	27:13	10
5. Sárvári Vasas	7	2	1	4	16:21	7
6. Kemenesalja	7	2	1	4	11:30	7
7. Jákfa	7	2	–	5	12:44	6
8. Uraiújfalu	7	–	–	7	9:48	0

ÚJ KEMENESALJA

Celldömölk Város Önkormányzatának lapja. ✧ Felelős kiadó: **MAKKOS ISTVÁN** polgármester. ✧ Szerkeszti a szerkesztőbizottság: **Dala József, Horváth Lajos, Káldos Gyula, Molnár Gábor, Nádasdy Lajos, Németh Tibor, Rozmán László, Völgyi László.** Felelős szerkesztő: **BURKON LÁSZLÓ.** Szerkesztőség: Celldömölk, Szentháromság tér 1. ✧ Szövegszerkesztés: SZÜV Typo-team, Szombathely. Felelős vezető: **PRÁCSER LÁSZLÓ.** ✧ Nyomdai munkák: Szignatúra Kft., Szombathely. Felelős vezető: **BALLA TIBOR.** ✧ ISSN 0865-1175.