VII. ÉVFOLYAM, XXIV. (104.) SZÁM ■ 1995. DECEMBER 21.

Kreszneriea Ferenc
Könyvtár
Celldömölk
Dr. Gáfin Lajos tér 1.

ÚJ KEMENESALJA

CELLDÖMÖLK VÁROS ÖNKORMÁNYZATÁNAK LAPJA ■ MEGJELENIK KÉTHETENTE ■ ÁRA: 21,50 FORINT

Boldog karácsonyi ünnepeket és békés, sikerekben gazdag új esztendőt kívánunk valamennyi Olvasónknak és a hirdetőinknek!

A Szerk.

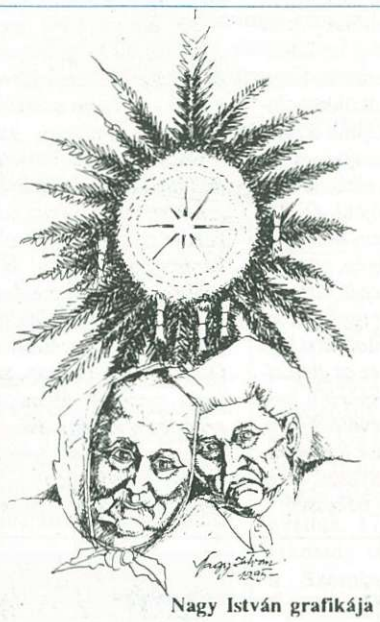

Nagy István grafikája

Újabb tárgyalások lesznek

Van remény a Romtemplom tulajdonjogának megszerzésére

A celldömölki önkormányzat képviselői tárgyalásokat folytattak a Kincstári Vagyonkezelő Szervezet megyei kirendeltségének illetékeseivel a Romtemplom tulajdonjogának megszerzéséről.

A legutóbbi képviselő-testületi ülésen részleteket is megtudhattunk a megbeszélésről. Mint kiderült, a testület kérését fenntartással fogadták a tárgyalópartnerek, mivel korábban már lett volna lehetősége az önkormányzatnak a helytörténeti és turisztikai szempontból fontos ingatlan tulajdonjogának megszerzésére.

A reményt most már csak az adja, hogy a Kincstári Vagyonkezelő Szervezet nem zárkózott el a kérdés újratárgyalásától. Folytatás jövőre várható.

gy.

Új posta Celldömölkön

A Celldömölk központjában járók felfigyeltek arra, hogy serény munkát végeznek a volt Járási és Nagyközségi Tanács épületében. Annyi volt köztudott, hogy a posta fog ebbe az épületbe költözni a Berzsenyi-házból.

A Soproni Postaigazgatóság annak rendje-módja szerint ki is írta a pályázatot a rekonstrukció elvégzésére. Az épület is kiürült, kiköltözött a művelődési GAMESZ és a tűzoltóság. A pályázat lejárta után próbáltunk érdeklődni az említett igazgatóságon, de a végső döntés hiányában nem voltak hajlandók nyilatkozni. Azt sem sikerült megtudni, milyen nagyságrendű lesz a rekonstrukció, mikorra tervezik az átadást. Az idő teltmúlt, munkások jelentek meg az épületnél, és dolgozni kezdtek (a járdát lezárták, az épületen belül dolgoznak, a tetőt javítják stb.) A Soproni Postaigazgatóság beruházási osztályán újbóli érdeklődésünkre, hogy ki végzi az átalakítást, milyen nagyságrendű lesz, mikorra készül el, a válasz ismét az volt, hogy nem tudnak tájékoztatni, mert most tárgyalnak a vállalkozókkal a munkák elvégzéséről.

Új év, új szokások – mondják. Talán 1996-ban több sikerrel járunk, és e sokunkat érintő kérdésről is tudjuk tájékoztatni olvasóinkat.

gy.

Miért repednek?

A Vak Béla utcai lakóházak falain látható repedések okait vizsgáló geológiai felmérés sem tudta egyértelműen megmagyarázni a jelenség okát. A szakember több lehetséges okot tárt fel. Szerinte gyenge a falszerkezet és az alap is megsüllyedt, mert nem megfelelő a csapadéklevezetés, hibás az ivóvízközmű, valamint a szennyvíztároló akna telítettsége miatt elázott az alap alatti talaj is.

gy.

Átadták a magasperont

Szeptemberben kezdődött a celli vasútállomáson az az 51 millió forintos beruházás (ebből 3 milliót a város vállalt magára), amellyel a MÁV régi adósságát törlesztette. A munkákat a kivitelező MÁVÉPCELL Kft. határidőre elvégezte. A celli vasutasok jó hozzáállását dicséri, hogy az építés ideje alatt a személyforgalom lényegében zavartalan és balesetmentes volt. Bár az új peront az utazóközönség már korábban birtokba vette, a hivatalos avatóünnepség december 1-jén volt.

Az avatóbeszédet **Makkos István** polgármester mondta, az avatási „ceremóniát" **Rigó Zoltán,** a MÁV Rt. vezérigazgatója végezte, **Kocsis Péter** állomásfőnök pedig virágcsokorral köszöntötte a felavatott peronra elsőként lépő utast, egy fiatal hölgy személyében (felvételünkön) aki a pécsi sebesvonattal érkezett.

Rigó Zoltán interjút adott lapunknak, amit a 4. oldalon olvashatnak. Ugyanott további felvételeket is közlünk az avatóünnepségről.

Völgyi L.

Karácsonyi üzenet

A magát közlő Isten

Karácsony újra itt van, egy ellentmondásokkal és hangzavarral teli világban, amelyben államférfiak és politikusok százai tárgyalnak, ámde a dolgok mégsem mennek teljesen megnyugtató módon előre, a békesség olajágát hozó galamb sehol nem tud fészket rakni magának. A társadalom dugig van adminisztrációval, hivatalokkal, ügyintézőkkel, a lélek azonban hiányzik belőlük. Az idegesség, az ingerültség, az elégedetlenség, a jövőt illető kétség, a csalódott keserűség, munkátlanná kényszerített dolgos kezek lelket ölő tétlen „nyugalma" zilálja szét a családi békét, teszi feszültté az otthonok légkörét, s szakítja el régi meleg barátságok érzelmi kötelékeit. Lehet ilyen körülmények között karácsonyt ünnepelni, szíveket átmelegítő szeretetről beszélni, örömmondó hírnökként szólni?!

A kérdésre a válaszom: igen! És ezzel a válasszal szeretnénk minden emberszívbe beleplántálni egy életcsírát, az élethit, a szeretet léthitével. A magát közlő Isten, a mindenség Ura és Királya Jézus Krisztusban testben jött el „Ebben nyilvánult meg az Istennek hozzánk való szeretete, hogy az Ő egyszülött Fiát elküldötte Isten a világba, hogy éljünk általa. ...És mi láttuk és bizonyságot teszünk, hogy az Atya elküldötte a Fiút a világ üdvözítőjéül. (I. János: 4.)" *Az ember nem biológiai automata, nem hőerőgép, nem reaktor, hanem Isten képét hordozza, s ez még akkor is így van, ha a külső keret megromlott is a bűn miatt. Karácsonykor ez az életcsíra, az örök szeretet spórája hullott alá az örökkévalóságból, hogy megtermékenyítse a bűn miatt megromlott, aszályossá ridegült emberszíveket, a békesség, a bűnbocsánat, a megértés, a jóság, a béketűrés és legfőképpen a szeretet áldást hozó gyümölcseivel. Mert mindezek a szeretetből fakadnak, nőnek és hoznak lelket, szívet, társadalmakat újító, örömszerző, egymást elhordozni tudó, bensőleg kiegyensúlyozott életérzést s életvitelt. A szeretet az egyetlen kincs emberi életünkben, amelyből soha nem lehet elég, bármennyire is sok van belőle!*

Ezt ajándékozta karácsonykor az embervilágnak Jézus Krisztusban a szeretet örök forrása, az élő Isten. „Az Isten szeretet, és aki a szeretetben marad, az Istenben marad és az Isten őbenne marad. (I. János: 4.)" *Ez az örökké áradó szeretet a töviskoronával királlyá koronázott Krisztusnak golgotai keresztjében tárult ki legszélesebbre, hajolt legmélyebbre, hevült legforróbbá:* a bűnös emberrel együttszenvedő szeretetté! *Osztozik gondjaiban, segít terheinek gondozásában, támogatja erőtelenségében. Ez a szeretet nem narkotizáló, zsongító, hanem gyógyító, újító, építő, megtermékenyítő szeretet, „amely megsebez, de be is kötöz, összezúz, de kezei meg is gyógyítanak". Ez a karácsony áldott üzenete egyszer és mindenkorra szólóan, minden embernek!*

Kérjük az Atya által Jézus nevében küldött Szentlélektől, hogy átmelegítsen bennünket, átjárjon, mint a tavaszi napsugár a megdermedt téli földet. A virágkertészek szerint a fokföldi ibolya gyönyört adó nevelésének titka: egy, a cserepe alá tett tányérba töltsünk megfelelő tápoldatos vizet, ebbe tegyünk egyik végével jól vezető gyapjúfonalat, s a másik végét az ibolya gyökérzetének földjébe. Így a növény annyi tápanyagot s folyadékot kap, amennyire éppen szüksége van. Ez élteti, táplálja, virulóvá teszi. Hasonló lehet *a mi kapcsolatunk is az örök szeretet forrásával: Jézus Krisztus által belekapcsolódva a hit, az imádság fonalával az isteni szeretetbe, ez tarthat bennünket állandó benső gyarapodásban, virulásban!*

Boldog kapcsolódást, boldog karácsonyt!

Nádasdy Lajos

Gyűjtsük össze a régi kemenesaljai lapok példányait!

Felhívás jelent meg lapunk november 23-ai számában: egy régi, hűséges olvasónk azt kérte, fogjon össze a Kresznerics Ferenc Könyvtár, valamint az Új Kemenesalja szerkesztőbizottsága, s gyűjtsük össze a régi, néhány példányban még talán fellelhető kemenesaljai lapokat. Miért is lenne erre szükség?

Százéves a celli sajtó. A centenárium, illetőleg az Új Kemenesalja századik lapszámának megjelenése okán ismételten – nem először, s talán nem is utoljára – megfogalmazódott az a szándék, hogy a Celldömölkön valaha megjelent összes sajtóterméket bárki által hozzáférhetővé tegyük. Ennek nyilvánvaló színtere a városi könyvtár, ahol természetesen gyűjtik a lapszámokat. Nem teljes azonban a skála, hiszen a Kemenesaljai Lapok, a Kisczell és Vidéke, a Kemenesalja, a Celldömölki Hírlap és számos más, rövidebb életű, ám el nem hanyagolható sajtótermék egy-egy példánya hiányzik a gyűjteményből. Elképzelhető azonban, hogy ezek közül néhány – netán valamennyi – hozzáférhető magángyűjteményekben, avagy fellelhető pincékben, padlásokon. Mielőtt végleg kénytelenek lennénk lemondani arról, hogy egyszer végre együtt lesz száz év „sajtótermése", ismételten kísérletet teszünk a könyvtárból hiányzó példányok felkutatására.

A gyűjtők, s bizonyosan mások is ragaszkodnak a tulajdonukban lévő lapokhoz, ezért – magától értetődően – csak azt kérhetjük: tegyék lehetővé, hogy a hiányzó példányokról másolatot készíthessünk. Ez a gyakorlatban azt jelenti, hogy a tulajdonosnak egyetlen napra sem kell megválnia féltett kincsétől. Ugyanakkor sokat tehetnek, hogy a sajtótermékek közkinccsé váljanak. Ennek legegyszerűbb módja, ha mindazok, akiknél régi kemenesaljai újságok – akár csak egyetlen példányban is – fellelhetők, jelezzék ezt a városi könyvtár munkatársainak, akik aztán elmondják, hogyan és milyen formában történhet a sokszorosítás.

„Értékpapír-gyűjtésről" van tehát szó, amit a könyvtár és a szerkesztőbizottság is készséggel támogat. Reméljük, lesz eredménye eme felhívásnak, amit a közeljövőben többször is megismétlünk. Az eredményről pedig tájékoztatjuk a lap hűséges olvasóit.

A Szerk.

Íme az alsósági tornaterem!

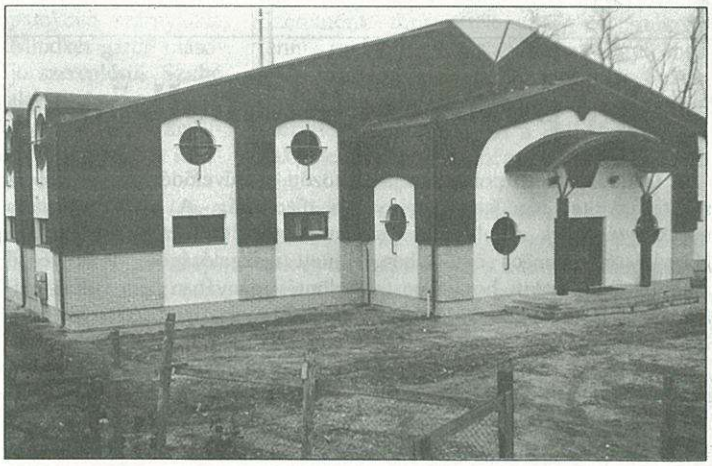

A város legifjabb létesítménye kívül és belül impozáns. Egyelőre azonban csak kívülről gyönyörködhetnek benne a városrész tanulói. A testnevelésórákat és a sportfoglalkozásokat továbbra is a régi tornaszobában tartják...

Fotó: Völgyi L.

Ügyfélfogadás

Celldömölk Város Önkormányzata Polgármesteri Hivatala ügyfélfogadási rendje:

Hétfő: 9 órától 11 óráig, kedd: ügyfélfogadás nincs, szerda: 13 órától 16 óráig, csütörtök: 8 órától 11.30 óráig és 13 órától 16 óráig, péntek: 9 órától 11 óráig.

A fogadóórák rendje 1995. szeptember 1-től a következő: minden hónap első csütörtökén 9 és 11 óra között **Makkos István** polgármester, minden hónap második csütörtökén 9 és 11 óra között **Tima László** alpolgármester, minden hónap harmadik csütörtökén 9 és 11 óra között **Baranyai Attiláné dr.** jegyző, minden hónap negyedik csütörtökén 9 és 11 óra között **Enyingné dr. Batári Borbála** aljegyző tart fogadóórát a hivatalban.

Kihelyezett ügyfélfogadás **Izsákfán:** Faluház önkormányzati irodahelyisége. *Az ügyfélfogadás ideje:* minden héten szerdai napon de 9.00–11.00 óráig.

Ünnepi istentiszteletek Celldömölkön

Katolikus egyház

December 22-én du. 3 óra: a Szent Benedek Katolikus Általános Iskola tanulóinak és az óvodákban hitoktatásra járók Betlehemi Kisded-köszöntője a katolikus templomban.

December 24-én du. fél 3-kor: Jézuska-várás: misztériumjáték a ministránsok előadásában;

du. 5 óra: Látogatás Betlehemben címmel karácsonyi játék az ifjúság előadásában.

December 25-én éjfélkor: Jézus születését köszöntő ünnepi nagymise.

December 28-án du. 4 óra: cserkészek és ministránsok előszilveszteri műsora az Ifjúsági Házban (Lázár-ház).

December 29-én du. 2 óra: idősek karácsonyi és újévi köszöntése az Ifjúsági Házban (Lázár-ház). Szerepelnek: a Szent Benedek Katolikus Általános Iskola tanulói.

December 31-én este 6 óra: ünnepélyes szilveszteri hálaadás a templomban.

A karácsonyi ünnepkör miserendje:

December 24-én: vasárnapi miserend, de az esti, 6 órai szentmise elmarad.

December 25-én: vasárnapi miserend, de a reggel 7 órai szentmise elmarad.

December 26-án, december 31-én és január 1-én teljes vasárnapi miserend.

Evangélikus egyház

December 24-én este 6 óra: istentisztelet.

December 25-én de. 10 óra: istentisztelet úrvacsorával;

este 6 óra: istentisztelet.

December 26-án de. 10 óra: istentisztelet úrvacsorával.

December 31-én este 6 óra: óévi istentisztelet.

Január 1-jén de. 10 óra: újévi istentisztelet úrvacsorával.

Református egyház

December 24-én de. 10 óra: istentisztelet legátus szolgálatával.

December 24-én du. 18 órakor: betlehemes ajándékozás.

December 25-én de. 10 órakor: istentisztelet legátus szolgálatával és úrvacsora.

December 26-án de. 10 órakor: úrvacsora.

December 31-én de. 10 órakor: óévi hálaadó istentisztelet.

Január 1-jén de. 10 órakor: újévi hálaadó istentisztelet.

Kiskarácsony – nagykarácsony

A szeretet ünnepére készülődve gondot okozott a celldömölki Szalóky Sándor úti óvodában is a gyerekek karácsonyi megajándékozása.

A szülői munkaközösség kezdeményezésére, a lelkes kollektíva egyetértésével közös munkadélutánt szerveztünk azzal a céllal, hogy apró ajándéktárgyak készítésével karácsonyi vásárt rendezünk. Szívvel-lélekkel, a közös készülődés örömétől áthatva álltunk neki a munkának. A késő estébe nyúló délután vidám hangulatban, jóízű beszélgetésekkel, eredményes tevékenységben telt el. A kellő ízléssel, sokoldalú fantáziával és ügyességgel megáldott kezek nyomán soksok eladásra szánt esztétikus ajándék készült. Közben őrájuk gondoltunk, a gyerekekre, akikért együtt voltunk, együtt tevékenykedtünk, akikért valamennyien örömet találtunk ebben a munkában.

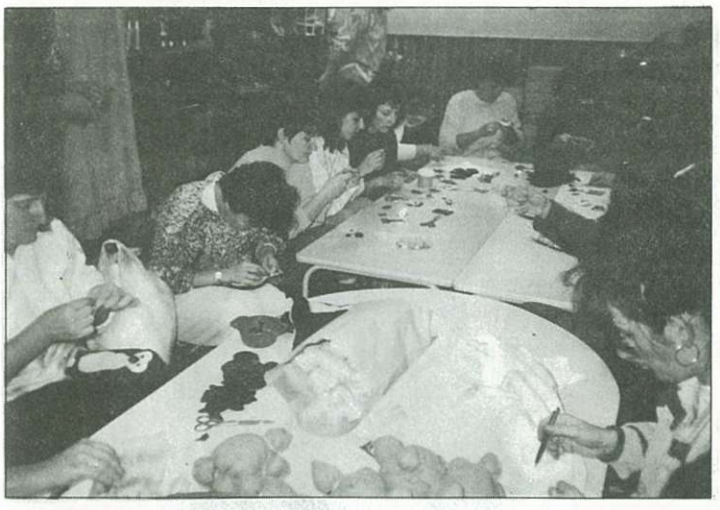

Munka közben...

Karácsonykor, ha kigyúlnak a szeretet fényei, és a gyerekek örömtől csillogó szemmel veszik birtokukba a különböző ajándékokat, óhatatlanul az jut eszünkbe, hogy ebben az óvodában így lett a kiskarácsony nagykarácsony.

Vass

Garázs az orvoslakásokhoz

Az alsósági városrész orvoslakásaihoz épített ikergarázs az ősz folyamán elkészült. A külső és belső vakolási munkákat ugyan tavaszra kellett halasztani, de a tervek szerint az építtető, az önkormányzat ez év végéig át akarja adni az épületet a hasznosító intézménynek, hogy az a használókkal a bérleti szerződéseket meg tudja kötni.

gy.

Gáz van Merseváton is

Merseváton, ebben a hatszáregynéhány lelket számláló Cell közeli kis faluban a gyönyörű faluház után nem sokkal újabb jelentős létesítményt, gázvezetéket avattak. 17 és fél millió forint, a lakosság támogatása, az ÉGÁZ, a Szombathelyi Tervezési és Épületkivitelező Kft. és a celldömölki KEMÉLYÉP összehangolt munkája kellett ahhoz, hogy az egy évvel ezelőtti elhatározásból december 2-án reális valóság legyen. Ekkor került sor a faluban az ünnepélyes gázgyújtásra. Valójában a lakások egy részében és néhány közintézményben már november 11-e óta gázzal fűtenek.

A falu lakossága és önkormányzata minden elismerést megérdemel az áldozatvállalásért. Nem véletlenül mondta avatóbeszédében **Szabó Lajos,** a térség országgyűlési képviselője, hogy ez a falu mindig példája volt a közös tenniakarásnak, a szebb és a jobb keresésének. **Csillag Albert** polgármester elmondta, hogy nagyon várták már az itt élő emberek, hogy a munkából fáradtan hazatérve egy mozdulattal meleget teremthessenek otthonukban.

Az ünnepség kulturális műsorában egy-egy Várnai Zseni-, Váci Mihály- és Reviczky-verset hallhattunk **Kovács Renáta, Katona Veronika** és **Németh Veronika** előadásában. Ügyesen szerepeltek a kis általános iskolások, és nagy sikere volt a helyi népdalkörnek, akik a gázépítésről szóló csasztuskájukkal koronázták meg szereplésüket.

– völgyi –

RENAULT
ÉLMÉNY VELE ÉLNI

Molnár & Molnár Kft.

9500 Celldömölk, Tó u. 2.
Tel./fax: 06/60/376-416

KELLEMES KARÁCSONYI ÜNNEPEKET ÉS BOLDOG ÚJ ÉVET KÍVÁNUNK MINDENKINEK!

Exkluzív interjú a MÁV Rt. vezérigazgatójával

December 1-jén a celli magasperon avatása alkalmából városunkban járt *Rigó Zoltán*, a MÁV vezérigazgatója. Az alkalmat kihasználva interjút kértünk lapunk számára, hisz Celldömölk ma is vasutasvárosnak számít, a vasúttal kapcsolatos kérdések sok embert érintenek és foglalkoztatnak. A vezérigazgató készséggel válaszolt munkatársunk kérdéseire.

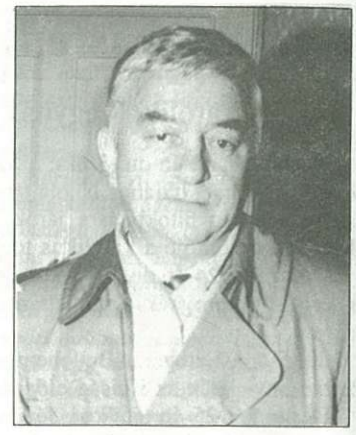

– Vezérigazgató úr! A közelmúltban feloldották a jugoszláv embargót. Hogyan érinti ez a MÁV-ot?

– Az embargó előtt 2 és fél millió tonna volt a forgalmunk Jugoszláviával a kelebiai állomáson át. Ez az embargó után egy bizonyos mennyiséggel visszaesett. A feloldás után minimálisan 2 millió tonnás többletszállításra számítunk.

– Az utóbbi időben egyre több szó esik az úgynevezett szlovén–magyar vasút létrehozásáról. Celldömölknek nem mindegy, hogy a vasútvonal merre fog haladni. Hol tart most ez a kérdés, és hogyan érintheti a döntés az itt élő embereket?

– Az biztos, hogy az említett vasút Zalalövőig új nyomvonalon épül meg. Utána kettéágazik a pálya. Az egyik Szombathely irányába megy, a másik pedig Zalaegerszeg felé. Az első ütemben mindenképpen a zalaegerszegi irány kerül előtérbe, a későbbiekben viszont fejlesztenünk kell a körmendi irányt is. A délről keleti irányba menő forgalom Zalaegerszeg felé bonyolódik, s ez érinti az önök városát is, hisz Boba állomásnál kapcsolódik a székesfehérvári vonalhoz. Igyekeznünk kell, mert versenyhelyzet van. Aki előbb lép, az nyer. A vasútvonal megépítése mindenképpen előnyt jelent a nyugati régiónak, hisz az itteni ipar és mezőgazdaság kiutat kap ezáltal az Adria felé. A szlovén fél 2, 2 és fél millió tonnás forgalmat prognosztizál, ami igen jelentős. Számításaim szerint az építkezés már a jövő évben elkezdődik. Az itt élők helyzetét nem az által fogja javítani, hogy több vonat fog erre közlekedni, hanem a kedvező szállítási lehetőségek óhatatlanul vonzzák majd az ipart, kedvezőbb megélhetési és foglalkoztatási lehetőséget biztosítva a régió lakosságának. Természetesen mindez az itteni vasutasságnak is jobb lehetőséget teremt.

– Ki fogja finanszírozni ezt a beruházást?

– A finanszírozás többrétű lesz. Részben a kormány finanszírozza, ezen kívül néhány nagy nemzetközi bankra is számítunk. Biztos vagyok, hogy ebben a beruházásban a magántőke is részt fog venni, hiszen ez egy jövedelmező vasút lesz.

– Hogyan befolyásolja mindez a Szombathely–Székesfehérvár vasútvonal villamosítását?

– Ennek a munkának jövőre el kell kezdődnie. Igen intenzív fejlesztés fog megindulni, hisz a budapesti vonal villamosítása maga után vonja a zalaegerszegi villamosítását is. Úgy gondolom, hogy az elkövetkező öt évben mindez meg fog valósulni, bár előre megjósolni elég nehéz.

– Ön szerint kivédhető-e egy újabb vasutassztrájk?

– Azt hiszem, hogy a vasúton nincs sztrájkhangulat. A tárgyalások a megegyezés irányába haladnak. Vannak olyan erők, amelyek szeretnének mindenáron sztrájkot szítani, de ez nem a vasutasok érdekében lenne. Én úgy gondolom, hogy most kölcsönösen el tudjuk kerülni a sztrájkot. Ha nem lesz sztrájk, és meg tudunk kötni egy hároméves megállapodást a szakszervezetekkel és a munkavállalókkal, nagy lépést tehetünk a vasút stabilizálódása felé. Ez azt jelentené, hogy a kormány elkötelezi magát a vasút fejlesztésére.

Völgyi L.

Rigó Zoltán és Makkos István vágta át a szalagot

A vezérigazgató a televíziósok gyűrűjében

Celldömölk Város Önkormányzatának 38/1995. (XI. 29.) sz. rendelete

az önkormányzati tulajdonban lévő lakások és nem lakás céljára szolgáló helyiségek elidegenítéséről szóló 10/1994. (V. 4.) sz. önkormányzati rendeletének módosításáról

Celldömölk Város Önkormányzatának Képviselő-testülete az önkormányzati tulajdonban lévő lakások és nem lakás céljára szolgáló helyiségek elidegenítéséről szóló rendeletét az alábbiak szerint módosítja:

1. §

A rendelet 7. §-a helyébe az alábbi rendelkezés lép:

A részletfizetéssel vásárolt önkormányzati lakásra a részletfizetés időtartamára Celldömölk Város Önkormányzata javára az ingatlannyilvántartásba elidegenítési és terhelési tilalmat kell bejegyeztetni.

2. §

A rendelet 8. §-a helyébe az alábbi rendelkezés lép:

Az elidegenítési és terhelési tilalommal terhelt lakásra is köthető tartási vagy életjáradéki szerződés, ha a szerződés jogosultja, kedvezményezettje (a lakás tulajdonosa) 65. életévét betöltötte, egyedülálló és tartásra köteles hozzátartozója nincs.

3. §

A rendelet 9. § (1) bekezdésének második mondata helyébe az alábbi rendelkezés lép:

Az elővásárlási jog gyakorlása esetén az önkormányzat e rendeletben foglaltaknak megfelelően tesz vételi ajánlatot, és az ajánlati kötöttség idejét 1995. december 31. napjában határozza meg.

4. §

Ez a rendelet kihirdetése napján lép hatályba.

Celldömölk, 1995. november 29.

Baranyai Attiláné dr.
jegyző

Makkos István
polgármester

Szilveszteri huMORzsák

Az élet, s benne a szerkesztőbizottság és az önkormányzat ülései produkálnak néha humoros helyzeteket, szólásokat, amelyeket így szilveszter táján a legkisebb ártó szándék és kommentár nélkül közreadunk. Van köztük egyébként több éves is.

Szerkesztőbizottsági ülésen a felelős szerkesztő a bizottság akkori hölgytagjához, buzdítván őt hírek gyűjtésére, s tudvalevő, hogy a téma az utcán hever: Legyél az utcán sokat! – Na nem úgy értettem!

*

Felelős szerkesztő a helyi tv embrió előtti állapotakor, a polgármesterhez:

– A poglármesteri hivatalban biztos van valaki, aki tudja, hogy hogy kell a helyi tévét...

Polgármester: ...nézni, legfeljebb.

*

Más. Egy Celldömölk–Mersevát együttes testületi ülésen egy celldömölki képviselő: Nem a közös ülésre gondoltam, hanem... A vége általános derültség, s a fantázia szabad szárnyalása.

*

Intézmények közti szociális fórumon, amikor valakit, aki rács mögé való, de most szabadlábon van, s veszélyes a családjára, szóval őt milyen jogcímen lehetne kivonni a forgalomból – kérdezik.

– De mit fogjunk rá az apucira?

– A legjobb lenne pisztolyt!

*

Szerkesztőbizottsági ülésen felelős szerkesztői utasítás egy riportsorozat esetében, amelyben a riportalany mindig egy és ugyanazon hölgy volt.

Az utasítás: Neked most már végig kellene menned X-en.

A válasz: Jó. És a férje?

*

Ennyit a humor morzsáiból, melyeket az élet hullajtott el, s különös jelentőségük van akkor, amikor egyre kevesebb okunk van a kacagásra.

A morzsákat felcsipegette:

erel

SEPSIKER

Központ: 1089 Budapest, Korányi S. u. 3/B. Tel.: (1) 210-0537

SEPSIKER

Dohány- és Kávékereskedés

(Celldömölk, Szomraky u. 3.)

Felhívjuk kedves vásárlóink figyelmét, hogy a már közismerten kedvelt dohányáruink mellett, nagy kedvezménnyel kínáljuk az alábbi kávéféleségeket:

– DOUWE EGBERTS
– TCHIBO
– JACOBS
– BRAVOS
– BRASIL

Győződjön meg róla személyesen!

Nyitva tartás: H–P-ig 7–16-ig,
szombaton: 8–10-ig.

Balfogások

Botcsinálta riporterkedései során néha groteszk helyzetekbe is kerül az ember. A közelgő szilveszter alkalmából ezekből írok le néhányat azzal, hogy ennél azért szerencsésebb dolgaink legyenek az új esztendőben.

ELKÜLDTEK...

A Megkérdeztük – válaszoltak rovathoz kerestem riportalanyokat a vasútállomáson. A váróteremben jól öltözött idősebb hölgyhöz léptem. Bemutatkoztam, megmondtam, mi járatban vagyok, és feltettem a kérdést. Ő végigmért, és az újságírói igazolványomat kérte. Természetesen nem volt nálam. Bizonyára szélhámosnak nézett, mert finoman melegebb éghajlatra küldött.

Otthagytam és megszólítottam egy másik hölgyet, aki készségesen válaszolt. Mellesleg fiatalabb és csinosabb is volt az előzőnél.

NEM JÓ AZ ÖRDÖGÖT A FALRA FESTENI

Az Avanti-kút építésénél fotóztam a munkákat. Az egyik munkás odaszólt, hogy van-e film a gépemben. Mondtam, hogy nincs, nem szoktam bele tenni, mert drága. Otthon elképedve tapasztaltam, hogy valóban nem volt film a gépben, tévedésből az üres masinát vittem magammal. Nem volt képem „tele tárral" visszamenni.

HÁROM ÚT EGY HELYETT

Jánosháza polgármesterével készítettem interjút a Kemenesaljai községek, polgármesterek rovatba. A fotókat sajnos nem tudtam elkészíteni, met sűrű köd volt aznap. Másnap ismét elmentem, hogy pótoljam a hiányt. Alig két felvételt készítettem, kifogyott a filmem. Visszamentem a kocsihoz. Legnagyobb „örömömre" nem volt tartalékfilm a táskámban, és Jánosházán sem tudtam venni. Jöhettem haza filmért. Így tettem meg egy cikk kedvéért háromszor az utat Jánosháza és Celldömölk között.

HA LÓ NINCSEN...

Valamelyik szerencsejátéknak volt egy akciója. A lényege az volt, hogy fotósaik megszólítottak járókelőket, s ha náluk volt a szóban forgó szelvény, nyereményben részesültek. Én is a várost róttam a fényképezőgéppel a vállamon, és a Megkérdeztük... rovatnak kerestem riportalanyokat. Idősebb hölgyet szólítottam meg (már megint), aki látva a fényképezőgépemet egyből kotorászni kezdett a táskájában a szelvénye után. Ki kellett, hogy ábrándítsam, aztán „ha ló nincs, szamár is jó" elv alapján interjút adott az Új Kemenesaljának.

Völgyi László

Alkalmi MIKULÁS-tan

Jelen tantárgy nem szerepel egyetlen oktatási intézmény tantárgyai között sem, s e sorok írója sem foglalkozna vele, ha nem látott volna valamit a minap a televízió híradójában. Szóval: Mikulás lehet többféle. Igazi, lehet nyári, sőt lehet a „szomszédjózsibá" is kifordított vasutasbundában, csak a gyerek meg ne ismerje. A minap azonban a fent említett fajták mellé felfedeztem a híradóban egy újabb fajtát, amelyet a nagy gyűjtőkhöz hasonlóan szívesen tűztem volna gombostűre, tettem volna spirituszba, ha ez az út a mikulások esetében járható lenne. Ennek híján csak megcsodáltam a tekintélyes bajusszal rendelkező bokrosmikulást, aki jókedélyűen hozta a frászt egy délutáni polfórumon közönségére, csillogtatta briliáns, a kompromisszumra képtelen képességeit, s mindezt feledve – mert hátha neki is elfeledi az ország a többi 364 napot – búját a mikulás vörös köpenyébe. (Mit ne mondjak, stílszerűen.) Kár volt. Mi több, olcsó. Mint ahogy az is az, hogy a miniszterelnök mindenkivel egyetért, mindenkinek a követelését jogosnak tartja, azt pedig, hogy „Ezt nektek!", úgyis a Bokrosnak kell megmondania. Sajnos újra le kell írnom, kár volt, mert ezzel nem szerzett újabb híveket, akik „Y love Lajos" trikóban fognak tüntetni a 48 százalékos adósáv mellett. Félek, hogy ezért az egy húzásáért nem fogja a nemzet Lajosa a Mosolyrendet sem megkapni, s azt hiszem, ezt tudja ő, saját maga is. Akkor minek? Maradt volna az, ami a nap 24 órájában, s mi elfogadjuk annak, ami, hiszen legitim kormányunk legitim minisztere (még).

Egy haszna azonban mégis volt a mikulásszerepnek. Lehet, hogy csak kevesen vették észre, de úgy érzem, egy apró mosolyt megér, hogy Bokros Lajos az egész ország után, ha rövidke időre is, de magából is bohócot csinált. Vagy tán ezt is kiszámítva akarta így? Ha erre jár, alkalomadtán megkérdezzük...

RL

Hogy áll a hegyközség ügye?

Egyre többször hallunk és ami lényeges: egyre több feldolgozható információt kapunk a hegyközségekről. Az Új Kemenesalja szeptember 28-ai számában magam is foglalkoztam a gondokkal, három téma köré csoportosítva a mondanivalót: a törvényi oldal hiányosságai; a szőlősgazdák közömbössége; milyen előnyöktől esnek el, ha nem alakul hegyközség. Akkor úgy tűnt, hogy a legnagyobb akadályt az induláshoz kötött 50 hektár 1500 négyzetméter feletti szőlőterület hiánya jelenti. E kategóriába tartozó gazdák közül csupán 24-én tettek eleget kötelezettségüknek, ami még nem azonos a belépéssel.

Mi történt azóta? Sok minden, csak a legfontosabbakat említem. Egyre többen ismerik fel, hogy a hegyi élet megújítása elsődlegesen a szőlősgazdák feladata, ennek kerete pedig a hegyközség. Óhajokat megfogalmazó csoportosulásnak sok értelme nincs. Külső támogatásra csak szervezet számíthat. Két alkalommal üléseztett az előkészítő bizottság. Munkájához igen hathatós segítséget kapott **Baranyai Attiláné dr.** jegyzőtől és **Horváthné D. Kovács Adél** előadótól. A földhivatal nyilvántartásaiból kigyűjtötték a szőlőterületeket, kiderült, hogy a hegyközséget érintő részeken 282 tulajdonosnak van 1500 négyzetméter feletti szőlője és gazdasági épület bejelöléssel ingatlana, ez több mint 60 hektár.

Néhányan reklamáltak, mondván, ők kisebb területtel rendelkeznek. Ez lehetséges, csak az a baj, hogy a telekkönyvben a megosztást nem vezették át. Az FM tájékoztatása szerint a több tulajdon esetén egynek kell vállalni a tagságot. Ez vonatkozik a haszonbérleti jogra is.

Elkészült a Kissomlyói, Sághegyi Hegyközség nevet viselő szervezet alapszabálytervezete, amit az előkészítő bizottság többórás vita és módosítás után tejresztett az alakuló közgyűlés elé. A december 7-én 17 órára összehívott közgyűlés akkor lett volna határozatképes, ha a tulajdonosok 50 százaléka plusz 1 fő jelen van (kb. 400 fő). A kellemetlen időjárási viszonyok, no meg az érdektelenség vagy talán kivárás miatt a jelenléti ív tanúsága szerint 74-en jelentek meg. Azt megelőzően 12-en voltak. A döntés későbbre maradt, ekkor már 10 fő elegendő a megalakuláshoz. A támogatók ennél többen vannak.

Baranyai Attiláné dr. ismertette az eddig végzett munkát. A törvénymódosítás miatt az FM-hez fordultak a kötelező és lehetséges kettősség feloldása, egységesítése miatt. A döntés később várható. Értelmezte a hegyközség köztestületi, önigazgatási szerepköréből adódó feladatokat is a jegyzőnő. A közös szervezetben működő hegyközség székhelye Celldömölk, az elnök és hegybíró sághegyi, az alelnök kissomlyóhegyi szőlősgazda lesz. A választmány tagjait célszerű az érintett községekből jelölni. Javaslatként hangzott el, hogy az azonos napirendű közgyűléseket – mert eredményesebbek lehetnek – területenként tartsák meg.

Sok szó esett a gazdasági alapokról. A szervezet működtetéséhez – ide értve a hegypásztor alkalmazását is – a közgyűlés által meghatározott tagi támogatás szolgál. Országos gyakorlat szerint ez 20–50 fillér körül van négyzetméterenként. A celldömölki önkormányzat a pincék után befizetett adókat visszautalja a hegyközségnek. A buszmegálló környékén lévő önkormányzati tulajdonú épületet használatra átadják. Ott van még az állami támogatás tagonkénti kétezer forintos összege, de ez csak ebben az évben jár.

Felmerült, mennyire kötelező a hozott határozat a nem tagokra. Kik fizetik a hegypásztort, mert ezután nem az önkormányzat, hanem a hegyközség alkalmazza az illetőt. A közös útjavítás kérdésére is megoldást kell találni. Az előkészítő bizottság ülésén részt vett az FM-hivatal képviselője, aki hangsúlyozta: a borminősítésekhez az eredet és minőségvédelem érdekében a hegyközségeken keresztül vezet az út.

Az előkészítő bizottság kéri a területbejelentő lapokat – ami nem azonos a belépéssel – még ebben az évben küldjék vissza.

A következő fordulóra december 18-án, lapzárta után került sor, eredményességére visszatérünk.

Káldos Gyula

TÜZELŐAKCIÓ!

Balinkai dúsított dió	740 Ft/q
Oroszlányi dúsított dió	820 Ft/q
Import kocka, dió	790 Ft/q
Konix brikett	990 Ft/q
Fűrészelt tűzifa	590 Ft/q
Cement P10-es	980 Ft/q

Áraink az áfát is tartalmazzák!

RENDELÉST TELEFONON FELVESZÜNK.
KÖZÜLETEKET IS KISZOLGÁLUNK!

KEMENES KER BT.

Celldömölk, Pápai u. 18.
Telefon: 06/60/376-027, vagy Celld. 595.

Minden kedves vásárlónknak kellemes karácsonyi ünnepeket és boldog új évet kívánunk!

Bútorszaküzlet nyílt Celldömölkön,

a Nagy Sándor tér 1. sz. alatt (Gimnáziummal szemben)

KÍNÁLATUNK MINŐSÉGI KIVITELBEN, SZÉLES VÁLASZTÉKBAN!

SZEKRÉNYSOROK
KÁRPITOS GARNITÚRÁK
KONYHABÚTOROK
ÉTKEZŐGARNITÚRÁK
EGYÉB KIEGÉSZÍTŐK

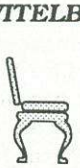

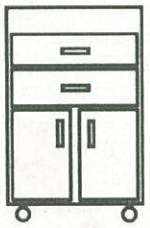

ÁRAINKAT IS NÉZZE – MEGÉRI!

Szeretettel várunk minden kedves vásárlót!

JANKOVICS ÉS TÁRSA

Nagysimonyi hírcsokor

November 14-én, az egészségnevelési hónap keretében jól sikerült egészségnevelési napot rendeztek a Dugovics Titusz Általános Iskolában. A szép sikerhez nagymértékben hozzájárultak: **dr. Marosfalvi Antal** és **dr. Mihály András** főorvosok, valamint **Vikmon Lászlóné** védőnő. **Csótár Csaba** és **Karádi Mihály** vezetésével, a sárvári rohammentősök részvételével értékes elméleti és gyakorlati bemutatót láthattak. A szervezőmunkában oroszlánrészt vállalt **Boros Péterné.**

*

– A november 17-i véradó napon huszonhatan adtak vért a község lakói közül.

*

– Az általános iskolások egészségnevelési vetélkedőjén eredményesen szerepelt **Szalai Júlia** és **Pálfi Ádám** nyolcadikos tanuló. Mindketten a megyei versenyen képviselik régiónkat.

*

– A napokban az MMIK Fabula Bábszínháza az Árgyélus királyfit mutatta be az iskolásoknak. A bábelőadás a Szülői Munkaközösség karácsonyi ajándéka volt a gyerekeknek.

*

– A község vöröskeresztes alapszervezete minden simonyi gyereknek ajándékcsomaggal kedveskedik a szeretet ünnepén.

*

– Ma, december 21-én a település idősebb lakóinak rendez összejövetelt a helyi Vöröskereszt, amelyen megvendégelik és megajándékozzák a 65 éven felüli embereket.

Hozzájárulás útjavításhoz

A celldömölki képviselők jóváhagyták, hogy a CELLCOMP Kft. által végzendő útfelújításhoz járuljon hozzá 2 millió forinttal az önkormányzat, mégpedig oly módon, hogy ezt az összeget a kft. jövő évi helyi adójából engedjék el. Az Építők útján végzett munkák során parkolót is kialakítottak az üzem előtt.

MINDENNAPI EGÉSZSÉGÜNK

A koleszterin csökkentéséről

Tisztelt Olvasóim!

A megkezdett téma folytatásaként mai számunkban a koleszterindiétáról lesz szó. A helyes étrend alapja a megelőzésnek és a gyógykezelésnek egyaránt. A diéta szigorúsága függ az aktuális koleszterinszinttől. 5,2–6,5 mmol/l értékek között a szokásosnak mondható 500–600 mg-os koleszterinfogyasztást 300 mg-ra kell csökkenteni. Lehetőségeink a következők: a táplálkozásból magas koleszterintartalmuk miatt kihagyandók az állati belsőségek, a zsíros szárnyas húsok (bőr, illetve bőr alatti zsírszövet), a tejszín, a tojássárgája. Húsok közül a sovány húsok, a csirke és a hal javasolt. Az étkezések fehérjetartalmának növelésére használhatók a szója és a hüvelyesek, valamint a zsírszegény tej és tejtermékek (kefir, sovány túró, Túra sajt, köményessajt, óvári és fokhagymássajt). Húskészítmények közül a gépsonka, fehérpecsenye, lángolt karaj, sonkaszalámi, zalai, parizer és marhanyelv fogyasztása engedélyezett. Tojásfehérje korlátlanul alkalmazható, a sárgáját korlátozzuk heti 1-2-re. A diétásrost-fogyasztás emelendő, teljes kiőrlésű lisztből készült barna kenyér és rozsos kenyérfélék fogyasztásával. Disznózsír helyett étolajat (napraforgó, kukorica, szója, oliva, de semmiképpen sem repceolajat) használjunk. A konyhatechnikák közül a párolást, a grillezést, az alufóliában, teflonban történő sütést-főzést válasszuk. A gyümölcsök és főzelékfélék tartalmazzák a vízoldékony rostokat, fogyasztásuk kiemelten fontos. Rizs és burgonya (bő zsírban sült formáját kizárva) fogyasztható. Fűszerek alkalmazhatók, a szélsőségek kerülendők. Kávé mérsékelt mennyiségben, gyenge főzetű tea különösebb megkötés nélkül fogyasztható. Napi 1,5 l energiaszegény folyadék felvétele a diéta mellett kifejezetten ajánlott. A koleszterinszintet jótékonyan befolyásoló mikroelemeknek (magnézium, cink, mangán és króm) jelentős feltalálási helye a barna kenyér.

6,6 és 7,8 mmol/l koleszterinszint között a fenti szabályok érvényesek a napi koleszterinbevitel 200 mg-ra történő csökkentésével. Az étkezésekben növelendő a szénhidrátok aránya, valamint a tojás teljesen kiiktatandó. 7,8 mmol/l felett a koleszterinbevitel 100 mg-ra csökkentendő. Az állati eredetű étkek fogyasztása teljesen beszűkül, előtérbe kerül a növényi fehérjék fogyasztása, az energiát a gabona eredetű élelmiszerek biztosítják.

Az étkezési megszorításokon túl a koleszterinszint csökkenéséhez vezet a testmozgás, a súlyfelesleg leadása, a dohányzás elhagyása. Mozgás alatt olyan intenzitású tevékenység értendő, amikor a szívütések száma 120–140 között mozog percenként. Ilyen erősségű mozgásból ajánlott heti 2-3-szor 40 perc. A magas koleszterinérték első észlelésétől számítva 6–12 hónapig a kezelést a diéta és a lehetséges életmód-változtatás jelenti. Az érintettek háromnegyedénél megfelelő csökkenés érhető el. Gyógyszeres beavatkozás akkor indokolt egyszerre, ha az LDL-koleszterin („rossz koleszterin") szintje 5,7 mmol/l feletti, vagy ha az előző részben szereplő kockázati tényezők közül egyidejűleg több is fennáll. Diétára és gyógyszerre szorulnak azok is, akik a diétázás ellenére nem jártak sikerrel. A gyógyszeres kezelésben ismert az egy szerrel történő kezelés és a kombinációs kezelés. Az eredmények és a kezelési költségek alapján az utóbbi mellett teszik egyre inkább le a voksot. Magyarországon bevált készítménynek számít a Questran és a Mevacor. Az úgynevezett antioxidans vitaminok (C és E) megelőző szerepéről megoszlanak a vélemények. Valószínű, hogy itt is az arany középút a követendő. A menopausa (klimax) után szedett kis dózisú hormonkészítmények (ma az osteoporosis-csontritkulás megelőzése miatt divatosak) bizonyítottan csökkentik a nők veszélyeztetettségét.

A fent leírtak senkit se riasszanak el! A diétás megszorítások nem jelentenek egyet a biztos ehenhalással, a gasztronómiai élvezetek elvesztésével. Nézzenek kicsit körül egy könyvesboltban, és meg fogják látni, hogy mekkora irodalma van a koleszterindiétának. Az összkoleszterin minden 1%-os csökkenése legalább 2%-kal csökkenti a szívkoszorúér-meszesedés kialakulásának kockázatát. Érdemes odafigyelni, hogy mi kerül az asztalunkra!

Dr. Galambos György

Simon Zsolt grafikája

Újdonság a könyvtárban

Rónai Béla: Fölnevelő édesanyám – Kis magyar nyelvművelő – Szombathely: Pedagógiai Intézet, 1995

Gond van nyelvünkkel, anyanyelvünkkel, a nyelvhasználati szokásokkal, a helyesírással és mindennel, ami a szabatos és tömör kifejezésmód használatához kapcsolódik. Tisztában van ezzel mindenki, és mégis, igen kevesen törődnek vele. Szerencsés és örvendetes, hogy megyénk pedagógiai intézete immáron könyv formájában is igyekszik segíteni a gondokon. Főleg ha szem előtt tartjuk azt is, hogy egy olyan ismert nyelvész, mint Rónai Béla rövid, a nyelvhasználati (rossz) szokásokra a figyelmet fölhívó, mindenki számára érthető írásait gyűjtötték kötetbe. Az áttekinthető és jól tagolt kötet 9 fejezete a magyar nyelvtan hagyományosnak mondható rendszerére alapozva tárgyalja a problémát. Külön fejezet szól a helyes kiejtésről, a pontos írásról, az idegen szavakról, a nyelvi divatokról stb.

A szerző és a kötet szerkesztője, Hargitai József nemrég járt Celldömölkön. A Kresznerics Ferenc Könyvtárban mutatták be a kötetet. A nagy érdeklődést kiváltott író-olvasó találkozón feltűnően nagyszámú könyv talált gazdára. Az érdeklődők figyelmét ezúttal is felhívjuk, hogy – a készlet erejéig – a vaskos kötet 560 forintos áron még megvásárolható a városi könyvtárban.

gy.

NE FELEDJE:
ÚJ KEMENESALJA 1996-BAN IS KÉTHETENTE!

Fiatalosan, demokratikusan

Celldömölkön járt a Fidesz két alelnöke

A közelmúltban Celldömölkön járt a Fidesz Magyar Polgári Párt két alelnöke, név szerint a PDSZ-es aktivistából honatyává avanzsált *Pokorny Zoltán*, valamint *Németh Zsolt*. A november 30-i fórumon kevés volt az érdeklődő, s azon kevesek is zömében a pedagógusok közül kerültek ki. Mivel a megyei lap is tudósított a fórumról, ezúttal inkább olyan dolgokat említenénk meg, amelyek az ottani tudósításban nem szerepeltek.

Természetesen az első helyen Fodor Gábor miniszteri lemondása szerepelt. Erről megtudhattuk, hogy a döntés nem tölti el örömmel a Fidesz képviselőit, jóllehet meglehetősen fájdalmasan érintette őket Fodor Gábor búcsúja a párttól, amit máig sem tudtak elfelejteni. Az utód személyéről, aki egyértelműen Magyar Bálint, úgy nyilatkozott Pokorny, hogy ő az SZDSZ erős embere, akivel szemben kár lenne illúziókat táplálni, mivel ő sem lesz jobb a pedagógusok számára Fodornál. Sőt, míg Fodor kitért a döntések elől, addig Magyar valószínűleg végigviszi, amit kormánya kíván tőle, s ahhoz nem kell jósnak lenni, hogy tudjuk, ez korántsem lesz egy örömteli korszak a tanárok számára.

A PDSZ-ben töltött idejét röviden úgy értékelte az előadó, hogy ideje volt felhagyni az illúziókkal, s a realitások – értem én ezalatt a szenátori fizetést – irányába eltolódni. Csak azt nem tudom, hogy mit szólnának ehhez valamikori elvbarátai, akik még mindig a pedagógusok képviseletét tekintik életcéljuknak.

Németh Zsolt csak amolyan másodhegedűsként vett részt a fórumon, de nagyon tanulságos volt így is a kioktatása, amelyet a pedagógusok sztrájkjának feleslegességéről tartott, utalván arra, hogy egy nagy játszma akarat nélküli figurái vagyunk, akikkel a hatalom azt tesz, amit akar. A magyar külpolitika felszínes bírálatán kívül megtudtuk, hogy a kormányzat mintegy szándékosan kívánja lejáratni a párt elnökét, Orbán Viktort, pedig ő nem is szolgált rá erre. Hallhattuk azt is, hogy belpolitikájukban törvényszerű és szándékolt volt egy mérsékelt jobbratolódás, s azt pedig felháborodottan utasította vissza, hogy ennek bármi köze lenne a mindenáron és bárkivel való hatalomra jutáshoz.

A magyar politikai élet színes egyéniségéről, Torgyán doktorról megtudhattuk, hogy térnyerése, s esetleges győzelme esetén mindannyian felelősek leszünk, hisz ő általunk lett ilyen, s felelős lesz az akkori ellenzék is, ha nem tudott jobb lenni nála.

Az erőteljesen éjbe hajló fórun után az alelnökök megköszönték, hogy részt vehettek a rendkívüli pedagógusértekezleten, s a kötelező interjúk után együtt távoztak a közben megérkezett Kövér Lászlóval. A publikum, s a nyitott kérdések maradtak Celldömölkön, s félő, hogy nem egyhamar támad bárki is, aki megválaszolhatná őket.

Rozám
Fotó: **Völgyi**

Kosztolányi után, szabadon

Közönségtalálkozó Pacskovszky Józseffel

Nem mindennapi esemény színhelye volt Celldömölk december 1-jén. A város szülöttje, Pacskovszky József első játékfilmjét láthatták az érdeklődők, majd ezt követően a fiatal rendezővel közönségtalálkozó keretében beszélgethettek el a filmről, a filmezésről, a művelődési viszonyainkról és egyébről. A Kemenesaljai Berzsenyi Asztaltársaság, a Kemenesaljai Művelődési Központ és a Kreszneric Ferenc Könyvtár jóvoltából szervezett rendezvényen szépszámú nézőközönség vett részt.

Közhelynek számít, hogy a filmesek világa egy külön világ. Mint annyi „örök igazság", ez is felülbírálatra szorul. Lealábbis ezt tapasztalhattuk Pacskovszky esetében. Egy igen széleskörűen tájékozott, a szakmáját nagyon értő és szerető filmest ismerhettünk meg személyében.

Szerénysége a régi, állapították meg a régi ismerősei, tanárai. A filmje viszont csodálatos, de nemcsak címében az. Több, mint Kosztolányi Dezső Esti Kornél című novellafüzérének filmváltozata, de Huszárik Zoltán Szindbád filmjétől (amellyel joggal rokonítják) is sokban különbözik. A csodálatos benne az, hogy mint egységes alkotás hat: nem egy nagy színész játékán alapszik vagy a – ma annyira divatos – harsány vizuális effektusokat használja, hanem egyszerűen film. Film a szó klasszikus értelmében, olyan, amilyen napjainkban igen kevés készül.

Györe Géza

Hatmilliós hiány

Elkészült Celldömölk pénzügyi tervének koncepciója

A celldömölki képviselők legutóbbi ülésükön elfogadták a jövő évre szóló pénzügyi terv koncepcióját. Az ülésen elhangzott, a végső terv elkészítéséhez nagyban hozzá fog járulni, hogy a parlament milyen költségvetést fogad el.

Az elképzelések szerint normatív állami hozzájárulásként mintegy 263 millió forintot kapna az önkormányzat. Ez, és a tervezett más bevétel összesen az idei pénzmaradvánnyal kiegészítve nettó összegben 506 millió forint. A tervezett kiadások összege 512 millió. Ebben nem szerepel a lakáscélú bevételek és kiadások, mivel ezeknek csak ilyen jellegű felhasználása lehet. Így a hiány több mint 6 millió.

A részletes pénzügyi tervről a következő ülésein fog dönteni a képviselő-testület.

gy.

MÁRVÁNY
MUNKARUHA, CSEMPE, JÁRÓLAP KISKERESKEDÉS
Celldömölk, Mikes K. u. 27.
Munkaruhák, munkavédelmi cipők.
Csempék, járólapok széles választéka.
Fürdőszoba-berendezések, szaniterek, csaptelepek, fugázóanyagok, csempe-, járólapragasztók.
Kellemes karácsonyi ünnepeket kívánunk minden kedves vásárlónknak!

Az Új Kemenesalja következő száma január 18-án jelenik meg

Szőlősgazdák találkozója a Sághegyen

Második éve már, hogy az év végéhez közeledve szőlősgazdákat hív találkozóra a sághegyi Krisztina Csárda, valamint a Sághegyért Alapítvány kuratóriuma. December kilencedikén számosan eljöttek a meghívottak közül, elhangzottak a köszöntő szavak, a szorgalmas évi munkálkodás és az idei bor dicséretéről. A jelenlévők idei borral kedveskedtek egymásnak, ízlelték, „bírálták" a borokat. Leírhatjuk: ha kevesebb is lett a termés, a bor minősége kiváló. A fehérborok mellett egyre jobban szaporodik a pirosborfajta is, bizonyítéka ez annak, hogy hegyünk vulkanikus talaján ez is jó minőséget ad.

A csárda tulajdonosa és háznépe megvendégelte a megjelenteket, nagy népszerűségnek örvendett az alkalomhoz illő tombola. A fárasztó, izgalmakkal teli év után ez a kis összejövetel példaadó lehet a jövőre nézve is, hisz hagyománnyá kívánják tenni, és még több sághegyi szőlősgazdához eljuttatják majd a meghívókat, remélve azt, hogy a csárda terv szerinti fejlesztése lehetőséget ad a nagyobb társaság fogadására. Az alkalom arra is időt adott, hogy megemlékezzenek az ez évben elhunyt szőlősgazdákra, a csárda udvarán lévő harang is megkondult emlékükre. Természetesen nemcsak a szomorú emlékek idéződtek fel, a barátkozás és a hangulat dalt is fakasztott, a szebbnél szebb nótákat elővarázsolták. Így ért véget a második szőlősgazda-találkozó a sághegyi hangulatos kis csárdában.

Dala József

Sághegyi bort az ünnepi asztalokra!

Hegyünk kiváló borainak diadalútja tovább terjed azáltal is, hogy eljut külföldi bemutatókra (Lipcse, Berlin stb.). A vállalkozási kedv is emelkedőben van, borpalackozás is megvalósult néhány gazda szorgalmából és befektetése folytán. A borcímkék egyre jobban elterjedtek, közvetítik a sági bort. Erre a tevékenységre nagy szükség van, hisz kemény harc folyik azért, hogy az úgynevezett kannás bort valamiképpen fel kell váltani a hegyünkön termett valódi borokkal. Megszégyenítő alacsony árat ajánlanak a vevők, hisz hatvan–hetven forintért kérik, amikor egy üveg sört az italboltokban a kocsmákban ugyanannyiért adnak.

Az idén minőségben jó mustfokokat mértek a gazdák, a beérett, gondosan kezelt borok nagyon jók lesznek. Egészségesen fogyasztva, mértéktartással tényleg jó szolgálatot tesz a sági bor. Dokumentum tanúskodik arról, hogy Bismarck kancellárnak gyógyítás céljából sági bort vittek valaha. Ünnepek közeledtével ajánljuk, hogy a lehetőségek szerint minél több család asztalán sági bor legyen.

DJ.

Utánajártunk

Mikor nyitják ki az állomás Kossuth utcai kapuját?

Több olvasónk is érdeklődött, hogy mikor nyitják már ki a celldömölki vasútállomás Kossuth utcai bejáratát? A kérdéssel **Kocsis Péter** állomásfőnököt kerestük meg, aki elmondta, hogy a bejáratot az utasok testi épségének megóvása érdekében zárták le, és tartják jelenleg is zárva. A magasperon megépítésével módosult a felszállási rend, és meg akarják akadályozni, hogy valaki esetleg a vonat alá kerüljön.

Amíg a peronkerítés el nem készül, épp az említett okokból nem teszik szabaddá a Kossuth utcai kijáratot.

A nyitás pontos időpontját az állomásfőnök még nem tudta megmondani, de addig is az utasok elnézését és megértését kéri.

– v –

Befejezéséhez közeledik a szennyvízcsatorna építése a Király János utcában

A végéhez közeledik a szennyvízcsatorna lefektetése a Király János utcában. A megalakult Celldömölki Csatornamű Társulatba az önkormányzat – mint jogi személy – 13 érdekeltségi hozzájárulással lépett be. Az önkormányzatot **Szabó István** képviseli a társulatban. A tagoknak 80 ezer forint érdekeltségi hozzájárulást kell fizetni.

A más utcában történő csatornaépítés esetében is ezt a formát fogják alkalmazni. Az elképzelések szerint a jövőben is tartható lesz a 40 százalék lakossági hozzájárulás, 30 százalék állami céltámogatás és 30 százalék önkormányzati forrás figyelembevételével.

gy.

Karácsony előtti képeslap...

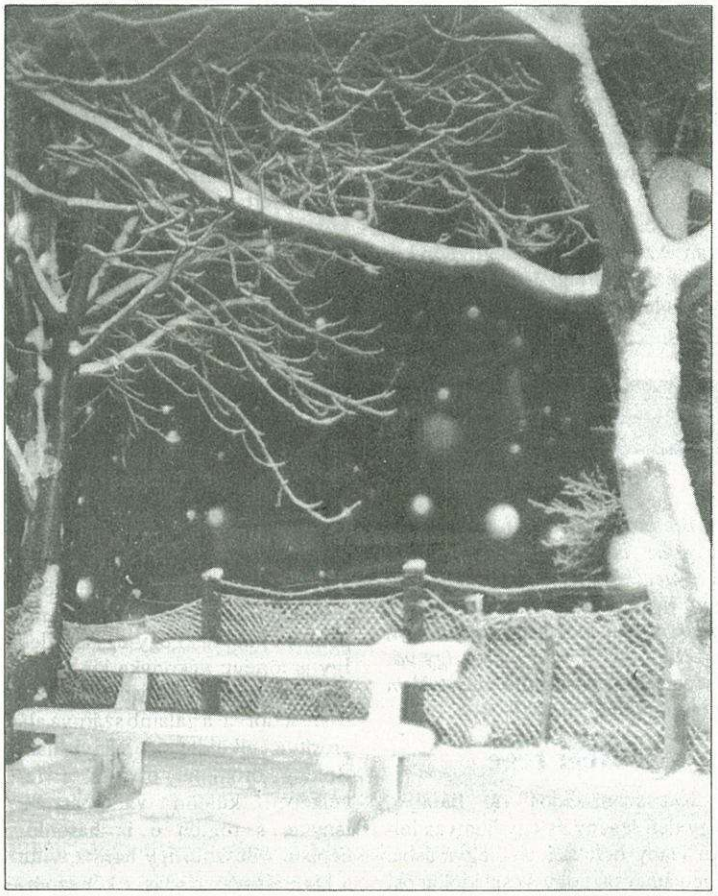

Mindazoknak, akik mástól nem kaptak... **Fotó: Völgyi**

Bemutatkozott Cegléden a Kemenesaljai Alkotókör

Mindig öröm beszámolni olyan eseményekről, amelyek túlmutatnak nemcsak Celldömölk, de Vas megye határain is. Főleg, ha ezen eseményeknek főszereplői szoros kapcsolatban állnak Kemenesaljával. A közelmúltban, november 17-én a Kemenesaljai Alkotókör tagjainak munkáiból nyílt kiállítás a Ceglédi Galériában. Az ünnepélyes megnyitón részt vett Cegléd alpolgármestere, **Giba István, Márkus János,** a Ceglédi Városvédő és Szépítő Egyesület vezetője, **Papp Lajos** Vasvár polgármestere, és **Tima László** celldömölki alpolgármester is.

Giba István megnyitóbeszédében a különféle régiók összefogásának fontosságát hangsúlyozta, míg Tima László az Európába vezető út és a művészetek, a kultúra kapcsolatáról beszélt. Papp Lajos Vasvár polgármestere kissé irigykedve említette meg: irigyli Celldömölköt, amiért ott legalább csírái látszanak a különféle civil kezdeményezéseknek.

– Büszke lehet az a város, amely egy ilyen, hosszú évek óta sikeresen működő, művészetpártoló kört magáénak mondhat – hangsúlyozta.

Az alkotókör tagjait a ceglédi alpolgármester méltatta és mutatta be a tárlatnyitón megjelent ceglédi polgároknak. Elmondta, hogy a kör **Dénes Lajos Szilveszter** kezdeményezésére 1962-ben alakult, első kiállításukat 1965-ben rendezték. Kiállításaiknak a KMK, valamint az Ádám Jenő Zeneiskola ad helyet rendszeresen, de alkalmi kiállításokon már szerepeltek több magyarországi városban, sőt a szomszédos Ausztriában is megfordultak.

*

A körnek jelenleg tizenkét tagja van. Az ünnepélyes megnyitón közülük **dr. Schlögl József** vett részt. Őt sokan ismerik Celldömölkön, hiszen hosszú éveken keresztül a Keripar igazgatója volt. Viszonylag kevesen tudják azonban, hogy Schlögl József valósággal szerelmese a művészeteknek. Ez annál is inkább figyelemreméltó, mert egy műszaki termékekkel foglalkozó üzem irányítása látszólag nem mutat hasonlóságot a meghittséget, elmélyülést kívánó művészettel. A nyugdíjas gyárigazgató, festőművész és költő azonban egy kissé másként vélekedik erről:

– Egyáltalán nem áll olyan messze egymástól a két terület, mint az első látásra tűnne – mondja. – Egy gyár, vagy üzem akkor működhet sikeresen, ha olyan termékeket állít elő, amire igény van, ami tetszik a vevőknek. Ez a piac egyik alaptörvénye. Persze túlzás lenne közvetlen párhuzamot vonni a művészetekkel, hiszen a kultúra nem lehet áru a szó közgazdasági értelmében. Ám valahol mégis érzek valami rokonságot a két terület között.

– Úgy érzi tehát, hogy a művészet elsődleges feladata az, hogy örömet szerezzen embereknek?

– Igen, ez így van. Ha csupán egy embernek tetszik a festményem, már nem csináltam hiába. Ha csupán egy embert felvidít vagy éppen elgondolkodtat, megállásra, töprengésre késztet valamelyik versem, már volt értelme, hogy tollat fogtam a kezembe.

– Üres tenyerekkel címen nemrégiben jelent meg egy verseskötete, s ha jól tudom, már készül a következő. Ha választani kellene az irodalom és festészet között, melyiket részesítené előnyben?

– Azt hiszem, nem tudnék dönteni, mert mindkettő egyformán közel áll hozzám. Mindkető én vagyok. Ha egyikről lemondanék, már nem lennék ugyanaz az ember. Úgy van ez valahogy, mintha azt kellene eldöntenem: Celldömölköt vagy Vasvárt kedvelem jobban. Aktív éveim Celldömölkhöz kötnek, a nyugdíjasévek pedig Vasvárhoz. De ha bármelyiket megtagadnám, már nem én lennék.

– Mint már szóba került, verseskötete Üres tenyerekkel címen jelent meg. A címadó, eddigi életére visszatekintő versben szerepel a következő két sor: Ki lesz, ki felírja halálom falára: „Én céljáig élem ezt az életet!" Mi lehet ma a költészet, illetve – kissé tágítva a kört – az emberi élet célja?

– Verseim ezt a mai világot ostorozzák. A tülekedést, a történést, az egymásra nem figyelést. Talán ezért is nyersek olykor. Sajnos, úgy látom, a vers napjainkban eleve sikertelenségre van ítélve.

– Mégis folyamatosan alkot. Nincs némi ellentmondás előbbi mondatai és folytonos alkotókedve között?

– Nem érzem annak. Attól, hogy ismerem a vers lehetőségeit, még hiszek abban, hogy segíthet az embernek. Útmutatást, mintát adhat arra: miként kellene leélni azt a néhány földi évet, amit a Sors, vagy a Teremtő nekünk juttat.

Kiss Veronika

VASI JÓZSEF

Múlik az év...

Múlik az év, és hull az idő is egyre alája...
Órák rőt avarát szanaszét hordja a szél.
Senki se nézi, a hullt levelekben, mennyi az emlék.
Érdekek vizsla szeme mind a jövőbe kutat.

Pedig a Nap már fukaran méri sápatag fényét.
Fekete, füstös gomoly tolong az ég magasán,
benne az ónos esők, a csontig hatoló gyilkok,
s meghal a dajka-meleg, átveszi trónját a fagy.

Senki se tudja, ki most él, mit takar, mit hoz a holnap.
S szemes kést markol, folyik a méregetés.
Ahhoz, hogy egy majd élve maradjon, veszni kell másnak.
Szerencse s gyorsaság csak ami életet ment.

Igaz, ha nem lépsz a küzdőtérre élve maradsz tán,
de amíg jön a tavasz, hosszú a nyomorgás-út.
Utolsó pillanatunk hát menteni emléknyi nyárkát,
keresni „leveleket" s megélni újra, mi szép.

Adnak tán annyi erőt, hogy rakjunk egy ember kunyhót.
Benne majd ember-láng, attól meg ember-meleg,
s hátha akad majd annyi kenyér is abban a télben
amivel átmentjük létünk a kikeletig.

Múlik az élet, s hullik a perc csak folyton alája...
Órák rőt avarát kergeti egyre a szél...
Nincs, aki nézné, hullt levelekben mennyi az emlék!
Érdekek kapzsi szeme mind a jövőben kutat.

Derű és agytorna

Üzenetváltás

Bánatosan ballag haza a kisleány az iskolából. Az ellenőrző könyvecskébe ugyanis ezt írta a tanító néni: Kedves Anyuka! Kérem gyakrabban mosdassa a kislányt, mert büdös! Erre a mama így válaszol: Kedves Tanító néni! Nem szagolgatni! Oktatni!

Régi rege

Két szomszédos vár fiataljai, egy deli legény és egy hamvas lelkű leány beleszerettek egymásba. Igen ám, csakhogy a családokat ősi gyűlölet és perpatvar választotta el egymástól, és ezért a két fiatal szerelmes személyesen soha nem találkozhatott egymással. Ezért a szerelmes ifjú úgy határozott, hogy mégis elmondja szíves üzenetét a leánynak, és galambpostával naponként küld neki egy-egy levelet. Így is történt: vékonyka kis papírszeletre rárótta forró vallomását és összesodorva, a galamb szárnya alá erősítve elküldte a leánykának. Boldog örömmel olvasta a levélkében küldött vallomást a lányka, s rögtön ő is hasonlóképpen válaszolt. Így hordta, vitte a kis szárnyas postás a két szomszédvár között a szerelmes szívek üzeneteit. (Vajon igaz lehetett ez a rege?!)

Vigyázat, az egyik hazugság!

A kókuszdió: 1. A kókuszpálma termése. 2. Marco Polo hozta Ázsiából Európába, és ő honosította meg itt. 3. Belső részét, az ún. kókusztejet nyersen isszák, a termésfal durva rostjait pedig – név szerint a koprát – megsütve eszik a trópusi vidékeken.

Nádasdy Lajos

Megfejtések

Régi rege: Nem lehet igaz, mert a postagalamb bizonyos távolságból *hazatalál*, de itt hazulról indul és semmiféle címre nem lehet elindítani, elküldeni. Tehát mivel a madár az ifjú szerelmesé volt, semmiképpen nem juthatott el a szomszédvár szép leányához. Csak úgy hozhatott volna onnan levelet, ha előbb elviszik oda, s onnan röpítik az ifjú lovaghoz!

Kókuszdió: Csupán a kókuszlelet tartó belső része használható emberi táplálkozásra, ennek a neve kopra. A rostokból sokféle szőnyeget és labdákat is szoktak készíteni.

TUDÓSÍTÓNK:
AZ OLVASÓ

Kemenesmihályfán ünnepelt az evangélikus gyülekezet

Kemenesmihályfán az evangélikus gyülekezet visszaigényelte az államosított, volt elemi iskola épületét, amely templomuk közvetlen szomszédságában helyezkedik el. Az épületrész nagyon leromlott állapotban került vissza a gyülekezet tulajdonába, így állapotának helyrehozása sok közösségi munkát és anyagi ráfordítást igényelt.

A felújítási munkákban aktívan részt vettek a gyülekezeti tagok **Kovács Imre** lelkész irányításával.

Az anyagi költségek előteremtésében pedig – a gyülekezeti tagok áldozatvállalása mellett – a községi önkormányzat is jelentős részt vállalt. A felsorolt erőfeszítések meghozták a ráfordítások gyümlcsét, s elérkezett a várva várt nagy nap.

November 25-én az egyházkerület püspöke, **Szebik Imre** felszentelte az épületrészben igényesen kialakított imatermet, valamint magát az egész gyülekezeti házat.

Az ünnepségen szép számmal részt vettek a környék településeinek lelkészei és evangélikus gyülekezeteinek tagjai. A hittant tanuló gyermekek és a helyi általános iskola tanulói – énektanárnőjük vezetésével – színvonalas műsorukkal szerepeltek a meghitt ünnepségen.

Az istentisztelet utáni ünnepi közgyűlésen, ahol név szerint is felsorolták azokat, akik a felújításban közreműködtek, felszólalt **Fehér Ernőné** is, aki megemlékezett az egykori elemi iskoláról, ahol maga is tanított, édesapja, **Gősy Ferenc** pedig évtizedekig – mint igazgató-tanító – nemcsak a jelenlegi nagyszülői korban levőket, hanem azok szüleit is tanította e felújított épület valamikori olajpadlós osztálytermeiben. Megemlékezett még az 1920-as nagy tűzvészről is, amikor a fél falu leégett, ám ez az iskolaépület és a mellette levő templom épségben maradt annak ellenére, hogy a szélirány a tüzet erre terelte. A szomszédos falvak akkori tűzoltóinak áldozatos tűzoltó munkája nagyban hozzájárult ahhoz, hogy ezen épületek nem estek a tűzvész martalékául.

A felújított épületben helyet kap még a községi könyvtár, valamint egy nagyobb klubterem, amelyben nemcsak gyülekezeti, hanem a falu lakosságának közösségi érdekeit szolgáló összejövetelekre is biztosítja a lehetőségeket.

Ő. D.

„Bú hozza, jókedv hordozza..."

Adventi készülődésre hívott bennünket **Berecz András** népdalénekes-mesemondó december 2-án a celldömölki református templomba.

A téli sötétségből ki ne vágyna a fényre? A mindennapok gondjaiból, az élet kilátástalanságából ki ne menekülne – ha rövid időre is – a mesék birodalmába? A sok rútságszomorúságból ki ne kívánkozna a tisztaság, az öröm országába? Arra az órára, amíg Berecz András áthangolta a tudatunkat, megszűnt a kinti valóság, s vele mentünk a „tiszta forráshoz", a népmese-népdal birodalmába. Hihetetlen szuggesszióval – talán az ízes „székely" nyelv vagy a hanglejtés, a beleélés, tette, de – bekövetkezett a csoda. Magával ragadott a népi bölcsességek, az őszinte szépség, a népművészet világába. Meggyőzött, hogy bármikor fordulhatunk – ha elbizonytalanodunk – a népművészet felé. A jelenlévők úgy érezték, ott járnak a csiki havasokban vagy Kalotaszegen, a ma is élő népmesék, népdalok birodalmában.

Nem tudom, hogy Berecz Andrást hol tanították a magyar nyelvre, de úgy éreztük, egy ízig-vérig erdélyi „nótafával" találkoztunk. Meséi, népdalai örökérvényű igazságokat, népi fohászt, a mesékben megvalósuló emberi álmokat tartalmaztak, fűszerezve az egészséges székely humorral. Igazi adventvárás volt ez, segített a „fényvárásban", hinni a szépben, az igazságban... Egyszer talán mégis kevesebb lesz a hamisság, divatba jön az igazság. Talán a gonoszság, irigység helyett a szeretet és megértés költözik az emberi szívekbe.

Még azonban várni kell, még várni kell a FÉNYRE!

Dr. Dóra Józsefné

Fizessen elő, rendelje meg lakására az Új Kemenesalját!

Januártól a celldömölki előfizetőkhöz a polgármesteri hivatal juttatja el kéthetente megjelenő lapját, az Új Kemenesalját. Kérjük, hogy a jelenlegi és leendő előfizetőink a mellékelt megrendelőlapot töltsék ki és juttassák el a hivatal műszaki osztályára Nagy Antalhoz. Az előfizetési díjat is ugyanitt kell befizetni. Ön csak egyszer fárad, amikor kitölti és eljuttatja a megrendelését, valamint az előfizetési díjat a megadott címre, s ha egy évre előfizet, huszonnégy alkalommal a postaládájában találja az újságot. A lap ára januártól 25,50 forint, de az előfizetőknek olcsóbb. Számoljon! Nem csak pénzt takarít meg, hanem időt és fáradságot is, ha előfizet. Várjuk a megrendelőlapot a hivatalban.

ELŐFIZETŐI MEGRENDELŐLAP

Ezennel megrendelem az Új Kemenesalja című lapot, amelynek előfizetési díja 1996-ban

☐ egész évre	600 forint,
☐ fél évre	300 forint,
☐ negyedévre	150 forint.

Kérjük, az előfizetés időtartamát jelölje X-szel!

Az előfizetési díjat a megrendelőlap leadásával együtt kérjük befizetni!

Név: .....

Cím: .....

Dátum: ..... Aláírás: .....

A megrendelőlapot a Celldömölki Polgármesteri Hivatal Műszaki Osztályára, Nagy Antalhoz kérjük eljuttatni. Az előfizetési díjat is itt lehet befizetni.

✧ SPORT ✧ eredmények – események ✧ SPORT ✧

Mindig a segítő szándék az elsődleges

M(a)ár van szponzora a celli focinak

Az anyagi segítség csak eszköz, amin keresztül a segítő szándék megnyilvánulhat – vallja **Maár Károly.** A helyi származású angliai üzletember a celli foci sanyarú helyzetét látva erkölcsi kötelességének érezte szülővárosa csapatának támogatását.

✧ 1932-ben születtem, és a bencéseknél kezdtem tanulmányaimat. 1956-ban mentem ki Nyugat-Európába, ahol többféle tanfolyamon és iskolai képzésen vettem részt, majd ahhoz a londoni céghez kerültem, amelynél ma is dolgozom. A művezetőségtől eljutottam az „Angel Case and Packing Co. Ltd." kereskedelmi igazgatói pozíciójáig. Cégünk az import/export kereskedelem, a tengeri és légi szállítás területén széles profillal, valamint az egész világra kiterjedő hálózattal rendelkezik.

1997. január 10-én mehetek nyugdíjba és előfordulhat, hogy tanácsadóként továbbra is számítanak rám, de a sok utazás már nem nekem való. Gyermekeim és unokáim Ausztráliához, 88 éves édesanyám és barátaim Cellhez kötnek. Valószínű, hogy a legtöbb időt édesanyámmal fogom tölteni, mert rajtam kívül nincs senki, aki gondját viselhetné. Ha egyszer Ausztráliában lesz életem központja, szülővárosomba akkor is minden évben több hónapra rendszeresen vissza fogok térni.

– Honnan ered a labdarúgás iránti vonzódása, és hogyan jött létre mostani kapcsolata a celli együttessel?

✧ Celldömölkön és Pápán futballoztam 1956-ig, majd Angliában az amatőr ligában is ehhez hasonló szinten játszottam. Itteni barátaim – köztük Mészáros Ferenc – révén és

a mérkőzéseken látottak alapján érzéke a gondokat, értesültem a játékosállomány anyagi helyzetéről. A celli futball mélypontján volt, ezért megpróbáltam segíteni. Az ötlet anyagilag nem áll fényesen, el indulva néhány labdarúgó játékjogán vásárlásával és ingyen a klub rendelkezésére bocsátásával igyekszem támogatni (

– Mi a véleménye az őszi szereplésről, a csapat lehetőségeiről?

✧ Elégedett vagyok a teljesítménnyel, ezt a félévi záróbanketten tolmácsoltam a fiúknak. Ha ez a lelkes játék folytatódik kor tavasszal az áhított dobogós hely is szerezhető. Jelen pillanatban az NB III-as szereplés horribilis összegbe kerülne: a t és jobb játékosokon kívül további extr nanszírozás válna szükségessé. Mi hosszú úton az első lépések a legfontosab alapvetőnek tartom a tehetséges utánpó menedzselését. Sokkal több támogatást lene biztosítania az iskoláknak, mert e né nincs jövője a celli labdarúgásnak. A r régiben lezajlott tisztújítás után a fiat namikus szakemberek sokat lendít Celldömölk sportéletén. A labdarúgás letén remélem, hogy Balhási István is zéjük áll, mert minden segítségre szü van. Élettapasztalatom alapján meggy sem, hogy az anyagi feltételek mellett a segítő szándék az elsődleges.

Né

Megyei ifjúsági labdarúgó-bajnokság

Eredmények

Celldömölk–Távközlés	3:1
Kemenesalja–Celldömölk	3:2
Sárvári Vasas–Celldömölk	2:1
Celldömölk–Pecöl	3:2
Nagyrákos–Celldömölk	0:7
Celldömölk–Kőrismenti	3:0
Horvátzsidány–Celldömölk	3:4
Celldömölk–Csákánydoroszló	5:2
Táplán SE–Celldömölk	1:2
Celldömölk–Uraiújfalu	5:1
Rábatótfalu–Celldömölk	0:4
Celldömölk–Vasvár	5:0
Pamut–Celldömölk	0:1
Celldömölk–Kőszeg	2:1
Nárai–Celldömölk	2:2

A bajnokság őszi végeredménye

1.	Pamut	15	13	–	2	62:10 39
2.	Celldömölk	15	12	1	2	49:18 37
3.	Kemenesalja	15	10	3	2	60:24 33
4.	Távközlés	15	10	1	4	52:12 31
5.	Kőszeg	15	9	3	3	42:20 30
6.	Sárvári Vasas	15	7	3	5	40:27 24
7.	Vasvár	15	7	2	6	39:29 23
8.	Csákánydoroszló	15	7	2	6	30:34 23
9.	Táplán SE	15	5	5	5	28:24 20
10.	Pecöl	15	6	2	7	29:26 20
11.	Rábatótfalu	15	5	2	8	21:41 17
12.	Nárai	15	3	6	6	49:32 15
13.	Kőrismenti	15	2	4	9	40:46 10
14.	Uraiújfalu	15	3	1	11	17:78 10
15.	Horvátzsidány	15	1	3	11	19:64 6
16.	Nagyrákos	15	1	–	14	6:98 3

Kézilabda

Az Eötvös DSE kézilabdázói december 8-án Csurgón, a dunántúli kézilabdázás egyik fellegvárában vettek részt felkészülési kupán.

A II. korcsoportos (5–6. osztály) fiúk a 8 csapatot felvonultató mezőnyben az első helyen végeztek. Eredmények

Eötvös–Pécs 15:13
Eötvös–Balatonföldvár 18:2
Eötvös–Nagyatád 19:7
Elődöntő: Eötvös–Csurgó 8:5
Döntő: Eötvös–Sellye 19:10

A győztes együttesből bekerült a torna válogatottjába **Németh Tamás** kapus és **Horváth Csaba,** de **Császár Gábor, Kazári Attila** és **Mecséri Norbert** is kiemelkedő teljesítményt nyújtott. A lelkes szülők anyagi és erkölcsi támogatása révén szeptembertől a csapat 18 tétmérkőzésen léphetett pályára, s valamennyit megnyerte **Sülę Nándor** edző együttese.

A leányok hasonló korú csapata ugyanitt 6 induló közül szintén a dobogó legfelső fokára állhatott.

Eredmények:
Eötvös–Lenti 5:4
Eötövös–Pécs 9:7
Elődöntő: Eötvös–Csurgó 10:7
Döntő: Eötvös–Pécs 12:11

Molnár János edző gárdájából a torna válogatottjába választották **Farkas Boglárkát** és **Pozsonyi Boglárkát,** akiken kívül **Esztergályos Kata** és **Somogyi Viktória** is sokat tett a siker érdekében.

NB II-es férfi asztalitenisz-mérkőzés

CVSE-MÁVÉPCELL–Székesfehérvári Szondi SE 12:6

Győz: Molnár 3, Gáspár 3, Máthé 3, 1 és Gáspár–Ölbei, Molnár–Nyírő párosc

Nagy küzdelemben, de magabiztosan i az őszi idény végére nagyszerű formába len Celldömölk.

ÚJ KEMENESALJA

Celldömölk Város Önkormányzatának lapja.
Felelős kiadó:
MAKKOS ISTVÁN polgármest
Szerkeszti a szerkesztőbizottság.
Dala József, Horváth Lajos, Káldos Gyula, Molnár Gábor, Nádasdy Lajos, Németh Tibor Rozmán László, Völgyi László
Felelős szerkesztő:
BURKON LÁSZLÓ.
Szerkesztőség:
Celldömölk, Szentháromság tér
Megjelent a **BBT Sajtóügynökség** (Telefon: 94/317-677) gondozás
Szövegszerkesztés:
SZÜV Typo-team, Szombathely.
Felelős vezető: **PRÁCSER LÁSZLÓ**
Nyomdai munkák:
Szignatúra Kft., Szombathely.
Felelős vezető: **BALLA TIBOR.**
ISSN 0865-1175