ÚJ KEMENESALJA

VII. ÉVFOLYAM, XXI. (101.) SZÁM ■ 1995. NOVEMBER 9.

CELLDÖMÖLK VÁROS ÖNKORMÁNYZATÁNAK LAPJA ■ MEGJELENIK KÉTHETENTE ■ ÁRA: 21,50 FORINT

Dr. Gőtin Lajos tér 1.

Túlélők emlékeztek

Tiszaladányi jeremiád

Még élő, a 2. világháború után a Szovjetunióba elhurcolt túlélők a szereplői annak a megrázó előadásnak, amelyet a Nagykőrösi Református Tanítóképző Főiskola hallgatói tolmácsoltak október 14-én a celldömölki református templomban. Döbbent csend az előadáson! Hiszen mi is lehettünk volna szenvedői annak az embertelen, testetlelket megrázó gyötrelemnek, amit számunkra megelevenítettek a tiszaladányi egykori fiatalok elmondásai alapján. Az elhurcoltak között volt, aki nem bírta a szenvedést, meghalt a bányában vagy öngyilkos lett. A túlélők Istentől kaptak erőt, akit kerestek és megtaláltak szerencsétlenségükben. Gyakran a „Tebenned bíztunk"-kal az ajkukon mentek robotolni, egymást erősítették, segítették.

A döbbenet azoknak is szólt, akik egy másik generációként, átélve a közelmúlt történelmét, emlékeztettek bennünket arra, hogy emlékezzünk! Ne felejtsünk!

Dr. Dóra Józsefné

AUTÓVILL BT.

9500 CELLDÖMÖLK, SÁGI ÚT 218.

Telefon: 384/26 mellék

- AUTÓVILLAMOSSÁGI JAVÍTÁS
- ÖNINDÍTÓ-GENERÁTOR FELÚJÍTÁS
- KIEGÉSZÍTŐ ELEKTRONIKÁK BESZERELÉSE (visszajelzők, automatikák)
- EGYÉB VILLAMOSSÁGI JAVÍTÁS

PERION akkumulátorok kaphatók

Lakásépítés hitelből

Tudósítás a képviselő-testület üléséről

Jól előkészített, így rövid ülést tartott október 30-án a celli képviselő-testület. A fő téma a Mikes Kelemen utcában építendő lakások kivitelezői pályázata és a beruházáshoz szükséges hitel felvételének jóváhagyása volt. A döntés alapján az épületet a VASBER Kft. fogja kivitelezőként felépíteni. A hitelt illetőleg elfogadták a javaslatot, hogy az értékesítés céljából lakásépítésre vállalkozó önkormányzatok hitelkeretéből 38 millió forintos kölcsönt vegyenek fel.

A folyó ügyek pont alatt döntés született arról, hogy az alsósági városrész volt evangélikus iskolaépületét visszaszármaztatják az egyháznak. Ebben az épületben jelenleg az Alsósági Klubkönyvtár is működik. Ennek új helyre költöztetése érdekében a központi költségvetéshez 9 millió forint összegű kárpótlási igényt fognak felterjeszteni.

A képviselők elvetették a két hírlapárusító pavilon felállítására irányuló kérelmet azzal az indoklással, hogy a város olyan pontjain kell felállítani ilyen jellegű tevékenység lebonyolítására szolgáló építményeket, ahol nem

(Folytatás a 3. oldalon)

Egészségesebben – Alsóságon

Az akupunktúra helye a mai orvoslásban címmel **dr. Marosfalvy Ferenc** főorvos tart előadást november 9-én, csütörtökön este 6 órakor az Alsósági Kultúrházban. Ugyanott **Paulics Éva** természetgyógyászati szaktanácsadó, a biofizikai allergiadiagnosztikáról Mora-készülék bemutatóval és allergiateszteléssel egybekötött előadást tart november 16-án, csütörtökön este 6 órakor.

Nem csak értékes, talán érdekes is...

Lapunkat ünnepeltük

Semmi kétség, százasok vagyunk. S ez megnyugtató. Október 26-án ugyanis megjelent az Új Kemenesalja századik lapszáma. Olvasóink mondták is, hogy ilyen értékes még sohasem volt a lap, mert volt rajta egy százas (!). De fordítsuk komolyra a szót!

Lapunk a jubileum alkalmából szerző-olvasó találkozót hirdetett, amelyhez a Kresznerics Könyvtár adott helyet. Belépve a helyiségbe jó érzés volt látni, hogy olvasóink milyen szép számban tiszteltek meg bennünket.

Dörnyei Lászlóné könyvtáros, a házigazda Berzsenyi Asztaltársaság nevében köszöntötte a jelenlevőket, köztük **Makkos István** polgármestert, a lap felelős kiadóját, **Baranyai Attiláné dr.** jegyzőnőt, **Burkon László** újságírót, felelős szerkesztőt. A rendezvényt megtisztelte jelenlétével a sárvári városi lap felelős szerkesztője is.

Dörnyei Lászlóné a köszöntés után lapunk elődjéről, a Kemenesaljáról adott vázlatos áttekintést, majd Makkos Istváné volt a szó. Ő már a lap újkori történetét tekintette át.

Lapunk életében – mely eleinte negyedévenként, majd havonta jelent meg – fontos állomásként említette az 1994-es esztendőt, amikor kétheti megjelenésre tértünk át. Fontos dátum azért is, mert célunk: minél aktuálisabbá tenni újságunkat. A másik fő feladat, hogy „ne menjen el politikai irányba a lap". Erre garanciaként a szerkesztőbizottságot nevezte meg. Szólt még az előállítási költségekről, amelyek az öt hónappal ezelőtt munkába állt reklámszervező agilitásából adódóan jelentősen csökkentek.

Burkon László szíve ügyének, legkedvesebb lapjának nevezte

(Folytatás a 4. oldalon)

Megemlékezés

Október 23-án, a forradalom 39. és a köztársaság kikiáltásának 6. évfordulóján Makkos István polgármester mondott beszédet – sajnálatosan kisszámú közönség előtt. Völgyi L.

Kopott keresztek helyett közös mementó

Mint arról már a megyei lap is hírt adott, az Országos Balesetmegelőzési Bizottság egy olyan emlékmű felállítását tervezi, amely az ország központi helyén emlékeztetne a közlekedési balesetek áldozataira. Az ötlet mélységesen emberi és mélységesen egyszerű, mint a magasztos dolgok általában, hiszen úgy vélem, mindenkinek van legalább egy olyan ismerőse, netalán rokona, aki közúti baleset áldozata lett.

Az országos felhíváshoz csatlakozott a Celldömölk Városi Balesetmegelőzési Bizottság, amely az Új Kemenesalja hasábjain intézi a jelen felhívást Kemenesalja polgáraihoz, hogy a közadakozásból létesítendő emlékmű mielőbb felállíttathasson. Szívesen fogadnak minden adományt, egészen kis összegűtől a jelentősig. Ha térségünk minden autósa akár csak jelképesen egy liter benzin árát áldozná erre a célra, az is szép összeget tenne ki.

Az akcióról további felvilágosítással szívesen szolgál a VBB titkára, **Erőss Elemér** rendőr törzszászlós.

Az adományokat a budapesti II. kerületi OTP-fiók (Bp., Frankel Leó út 21.) 217-98302 számú számlájára lehet eljuttatni.

RL

Kiegészítés jánosházi cikkünkhöz

Az önkormányzat nehéz anyagi helyzete nem tanácsi örökségben keresendő. A tanácsi rendszerig eredeztethető hitelállomány éves törlesztőrészletének fizetése gondot nem jelent. Az orvosi ügyeleti díjak Jánosháza és a környező települések részéről október elején már átutalásra kerültek.

Molnár Géza
polgármester, Jánosháza

Ne feledje!
Új Kemenesalja
kéthetente!

A CELLDÖMÖLKI VTV
kábelhálózatán Ön is nézheti!
Fizesse elő most.
FILMNET
FILMEK MAGYAR FELIRATTAL VALAMINT A BUNDESLIGA ILL. AZ OLASZ "A" CSOPORT ÉLŐ, EXKLZIV KÖZVETÍTÉSBEN.
Jelentkezni: Média-Téka Vasútállomás vagy telefonos üzenetrögzítőn, név és cím megjelölésével tel.:06/30/463-177
Kábelhálózat üzemeltetők:
Tarczi Csaba tel.: 06/30/376-250 Mogyoróssy Gyula

Újdonság a könyvtárban

Műveljük meg (és szépítsük) kertjeinket

(Hessayon: Építem a kertem. – Budapest: Park Kiadó, 1995.)

A Kertszakértő sorozat eme szép kiállítású kötete olyan dologgal ismertet meg bennünket, amivel – valljuk meg – nem sokat törődünk. A kert az a szükséges rossz kategóriájába sorolt valami, ami kinéz, ahogy kinéz, csak teremjen meg az a kis háztáji.

A kötet nem az efféle kertekkel foglalkozik, hanem a lakóház szép és ízléses környezetének kialakítását mutatja be. Szól a falakról, kerítésekről, azok építéséről és karbantartásáról.

Ha, jelenlegi viszonyaink között, nem mindig teljes egészében megvalósítható leírást is ad, annak ellenére számos jó ötletet és mesterfogást leshetünk el a könyvből, amelynek illusztrációi is igen szemléletesen mutatják be a tennivalókat, a felhasználandó anyagokat és a végeredményt.

Ugyanebben a sorozatban megjelent a **Díszfák és díszcserjék** című kötet is. gy.

Üzlet a gazdálkodók szolgálatában

AGRO ENTA: Mindenki jól jár vele

Sokáig okozott problémát a város és környéke gazdálkodóinak, ha meghibásodott valamelyik gépalkatrész. Mivel helyben nem lehetett beszerezni, kénytelenek voltak más városokba menni érte.

Az elmúlt év vége felé azonban kedvezően változott a helyzet. A zalaegerszegi érdekeltségű AGRO ENTA Kft. üzletet nyitott a városban. A kft. profilja mezőgazdasági gépalkatrészek árusítása.

Sebestyén Attila üzletvezető tájékoztatása szerint az IFA és az MTZ összes típusához vannak alkatrészeik. Ezen kívül árusítanak olajakat, gumiárut, gumiköpenyeket, fagyálló folyadékot, akkumulátorokat stb. A csaknem egy esztendő alatt felmérték, melyek azok az alkatrészek, amelyeket a leggyakrabban kell cserélni, azokból eleve többet tartanak raktáron. Az áruszállítás egyébként is folyamatos.

– Jó érzés látni a gazda megkönnyebbülését – mondja az üzlet vezetője –, amikor kétségbeesve jön egy-egy alkatrész után érdeklődni, és mi azonnal ki tudjuk szolgálni. A gazdák ugyanis akkor jönnek, ha valami meghibásodik, és olyankor nem mindegy, hogy meddig kell állnia a gépnek.

A celli üzlet forgalmával a kft. vezetője, **Zelkó Endre** is maximálisan elégedett. Az AGRO ENTA – ami a Széchenyi utca végén, a volt Kemenesalja Csárdával szemben található – végül is egy olyan üzlet, amivel mindenki jól járt.

Nyitvatartási idő: hétfőtől szerdáig 8-tól 16 óráig, de szükség esetén bármikor rendelkezésre áll az üzletvezető és **Szarka János** eladó. –v–

Lakásépítés hitelből

(Folytatás az 1. oldalról)

megoldott a hírlapellátást. Ez pedig nem a Korona ABC és a JÉÉÉ diszkont áruház környéke, ahogy ezt a kérelmezők gondolták.

A Korona-foghíj és a Vasvári Pál utcai szabad telek eladására a város kétfordulós pályázatot hirdetett. A kikiáltási ár 5 ezer, illetve 3500 forint négyzetméterenként. A tervek szerint a pályázat november 10-én fog megjelenni és a végső döntés – előreláthatólag – jövő év március 15-én lesz.

A testület döntött arról, hogy a Vas Megyei Egészségügyi Szolgáltató Kht-nak átruházza teljes egészében a kórház és részben a rendelőintézet épületének használati jogát. A rendelőintézetnek a szakrendelésre szolgáló részét adják át. Döntöttek arról is, hogy a tüdőgondozó épületét nem adják át. Ennek a feladatnak az ellátása megoldható a rendelőintézet épületében, és így a tüdőgondozó jelenlegi épületét más módon lehet hasznosítani.

Elfogadták a közművelődési, oktatási, gyámügyi és sportbizottság javaslatát, hogy az intézmények működésének felülvizsgálatára ad hoc bizottságot nevezzenek ki, és az átvilágítás elvégzésének határidejét hosszabbítsák meg 1996. január 31-éig.

Utolsó pontként tárgyalták a képviselők az iskolaegészségügyi ellátás jövő év január 1-jétől esedékes új finanszírozási módjának kérdését. A testület feladat az volt, hogy arról döntsön, hogy az erre a célra biztosított összeg (20 Ft/tanuló/hó) milyen módon kerüljön elosztásra. Az elfogadott javaslat szerint nem főállású védőnő foglalkoztatása esetében az orvos és védőnő között felefele arányban oszlik meg az összeg, míg abban az esetben, ha főállású védőnő végzi ezt a feladatot, a pénz felét az orvos kapja, míg a fennmaradt részt dologi kiadásokra fordíthatják.

Györe Géza

Oktatási eszközök arzenálja Budapesten

Október 27-én a HUNGARODIDACT kiállítást választotta tantestületi kirándulásának célpontjául az Eötvös Loránd Általános Iskola tanári kara. A BNV területén elhelyezkedő kiállításon és vásáron felvonultatták teljes kínálatukat a magyarországi tankönyvkiadók, s mindazon cégek, amelyek oktatási segédeszközök, iskolabútorok, számítógépek forgalmazásával közel vannak az oktatás ágazatához.

Öröm volt látni, hogy helyi kiadóink, az Apáczai és a Pauz milyen népszerűségnek örvendtek az érdeklődők körében, hiszen házuk táján mondhatni mindig telt ház volt. Ennél jobban semmi sem jelezheti fáradságos eddigi munkájuk eredményességét, színvonalas működésükkel kivívott rangjukat.

A kiállítás összességéről elmondható, hogy minden volt, ami vásárlásra csábította – volna – az érdeklődőket. Elnézve a bőséges kínálatot és az árakat, azért az is nyilvánvaló volt, hogy valahol a legdrágább termék is bizonyára vevőre talál, hisz ha nem így lenne, akkor a forgalmazó cég már régen csődbe ment volna.

A kritika hangján meg kell azért annyit jegyezni, hogy testneveléssel kapcsolatos eszközöket csak egy helyen és nagyon szerény mértékben lehetett látni, s kifejezetten sajnálatosnak mondható, hogy tiszta kategóriájú, zenei tárgyú kiállítóval nem lehetett találkozni.

Mindezek mellett a kiállítás nagy élményt nyújtott, jól lehet elgondolkodtató az egyik kolléga megjegyzése, amely az iskola anyagi erőforrásaira s a várható jövő lehetőségeire irányult: „Pesten megnéztük, hogy mi lesz majd nekünk is, de csak körülbelül ötven év múlva..."

Jó lenne hinni, hogy nincs igaza, bár a tények mégis őt látszanak igazolni.

RL

Közelebb a telefon?

Épül a RÁBACOM celli központjának épülete. Értesüléseink szerint februárra készen lesz... Fotó: **Völgyi L.**

Fizessen elő, rendelje meg lakására az Új Kemenesalját!

A jövő esztendőtől a celldömölki előfizetőkhöz a polgármesteri hivatal juttatja el kéthetente megjelenő lapját, az Új Kemenesalját. Kérjük, hogy jelenlegi és leendő előfizetőink a mellékelt megrendelőlapot töltsék ki és december 10-éig juttassák el a hivatal műszaki osztályára Nagy Antalhoz. Önnek csak egyszer kell fáradnia, amikor kitölti és eljuttatja a megrendelését a megadott címre, s ha egész évre előfizet, 1996-ban huszonnégy alkalommal a postaládájában találja az újságot. Számoljon! A jövő évi előfizetési díjat a mai árakon állapítottuk meg, sőt: még kedvezményt is adtunk. Ennél könnyebben és olcsóbban lehetetlen lesz 1996-ban hozzájutnia az Új Kemenesalja lapszámaihoz.

ELŐFIZETŐI MEGRENDELŐLAP

Ezennel megrendelem az Új Kemenesalja című lapot, amelynek előfizetési díja

☐ egész évre	500 forint,
☐ fél évre	250 forint,
☐ negyedévre	125 forint.

Kérjük, az előfizetés időtartamát jelölje X-szel!

Az előfizetési díjat a kitöltött megrendelőlappal az általam megadott címen jelentkező kézbesítőnek fizetem.

Név: .....

Cím: .....

Dátum: ..... Aláírás: .....

A megrendelőlapot a Celldömölki Polgármesteri Hivatal Műszaki Osztályára, Nagy Antalhoz kérjük eljuttatni.

Lapunkat ünnepeltük

(Folytatás az 1. oldalról)

az Új Kemenesaljá. Örömét fejezte ki, mert „nagyon jó csapat volt és van körülötte", amellyel könnyű együtt dolgozni. Ő is fontosnak tartja a kétheti megjelenést, de a hetenkéntit sem tartja elképzelhetetlennek. Elmondta, fontos, hogy a hivatal nem akarja ráerőszakolni saját akaratát a lapra, ugyanakkor legyen fogékony mindenre, amit a szerkesztőség elgondol. Fájlalta, hogy kevés a lakossági visszajelzés, és írásra buzdította az olvasókat. Szólt arról is, hogy a szerzők nem pénzért dolgoznak, hisz a honorárium olyan kevés, hogy az sok esetben a kiadásaikat sem fedezi.

Németh Tibor, a szerkesztőbizottság tagja szerint a kisvárosi sajtó műfaja különleges, hisz itt mindenki ismer mindenkit. – Megkínlódunk ám mi az írással – húzta alá kollégája igazát **Dala József.**

Olvasói javaslatként elhangzott, hogy szívesen látnának a lapban egy úgynevezett jogi fórumot, amely rendeletek, törvények értelmezéséről, hatásairól tájékoztatná az olvasót. Erre Baranyai Attiláné azonnal ígéretet is tett.

Vajda Lajos Borgátáról kérte, hogy a lap legyen a vidéké is, a környező településé. Erre viszont Burkon László válaszolt azzal, hogy az elmozdulás a kemenesaljai községek, polgármesterek sorozattal megtörtént, de a vidék kérjen több helyet magának a lapban. A további hozzászólók részint megerősítették a lap jó

színvonalát, részint a precíz tájékoztatásra figyelmeztettek.

A rendezők ezután pogácsával és borral kedveskedtek a jelenlevőknek. A találkozó baráti beszélgetéssel folytatódott.

Mint az esemény tudósítója, a szerkesztőbizottság nevében köszönetemet fejezem ki azoknak, akik jelenlétükkel, hozzászólásukkal megtiszteltek bennünket. Kívánom valamennyi kedves Olvasónknak, hogy mindig várják türelmetlenül a lapunkat, és olvassák olyan szeretettel, mint ahogy mi azt készítjük.

Völgyi László,
a szerkesztőbizottság tagja

Adalékok Kemenesalja sajtótörténetéhez

Az Új Kemenesalja századik számának megjelenésekor felidéződtek a múlt és jelen emlékei, elsősorban azokban, akik régen és ma szorgoskodnak, hogy legyen helyi újság. Egy térség kultúrájának is fokmérője, hogy rendszeresen vagy alkalmanként helyi újság kerül az olvasók kezébe. Ezért mindenkor meg kellett küzdeni, így a megsárgult valamikori lapok láttán ott „rejtőznek" azok a személyek, akik megdolgoztak a mindenkori újság létezéséért.

Így van ez napjainkban is. De elsősorban a régiek iránti tiszteletet szeretnénk kifejezni. A tapasztalat az, hogy akadtak fáradságot nem ismerő emberek, anyagiakat áldozók, intézmények vagy magánszemélyek, akiknek révén Kemenes vidékén volt újság. Megható, ma már sajtó-, illetve kultúrtörténeti érték a gyermek Gáyer Gyula által szerkesztett és kézzel írt, rajzolt újságocska. Közrebocsájtott egy

1932. november 27. Ára 16 fillér. VI. évfolyam 48. szám.

Celdömöki HIRLAP

Politikai, kereskedelmi, ipari, mezőgazdasági hetilap és az ipartestület hiv. lapja.

sportújságot a „Patria" t.e. közlönyeként Sport Újság címmel. Megjelentetett egy vicclapot is, Katona Józsi nevűt. Mindez távolra vezet vissza az időben. Majd nyomtatásban rangos formában következtek az újabb újságok. Bizonyos évek, évtizedek „kiestek", nem volt helyi lap. Majd újra megteremtődtek a lehetőségek, és napjainkban kéthetente van mit kézbe venni az Új Kemenesalja révén.

Nincs arra mód, hogy ezúttal részletes és átfogó összegezést adjunk. A gyűjtők birtokában őrződnek a régi és a mostani újságok. Bizonyosan érdemleges kutatás, összegezés is bekövetkezik, említve a vidékünkön megjelenő újságokat, törekvéseket és azon személyeket, akik gondozták e kiadványokat. Ezúttal egy régen megjelent újság fejlécét mutatjuk be, hisz csak erre van mód. Mégis, úgy látjuk, hogy indulásnak ez is jelenthet valamit, esetleg serkenthet akár kiállítás, méginkább tudományos értékű feldolgozás előmozdítására. Jó tíz éve már volt sajtótörténeti kiállításunk, most az Új Kemenesalja századik példányának a megjelenése tiszteletére Heténvi József értékes sajtó- és nyomdatörténeti kiállítása váltotta ki az érdeklődést, amelynek a városi Kresznerics Könyvtár adott helyet.

DJ.

Mit nyertünk, mit veszítettünk?

Gondolatok a századik lapszám után

A címben feltett kérdés sokkal nehezebben válaszolható meg, mint gondolná bárki is. A hosszú évek távolába burkolózott Kemenesalja után nagy megtiszteltetés volt az Új Kemenesalja szerkesztőbizottságának alapító tagjává lenni. Jó értelemben vett „nagy öregek" között dolgozni, akik ráadásul nagy idők tanúi is voltak.

Mit nyertünk a 100 lapszám során? Tapasztalatot rengeteget, élményt közel annyit. Érdekes riportalanyokat és gyorsan felejthetőeket is, a minisztertől a munkásemberig, s nem ez utóbbiak a felejthetők. Számos információ, érdekesség került általam átadásra, s kaptam névtelen levelet is... Becsülték többre koromat is, néhány írásom alapján, s lettem kioktatva olyan hivatalnok által, akinek sem köze nem volt a leírtakhoz, sem joga a kioktatásra. Mi volt még? Szólászlehetőség, szabad tér a gondolatoknak, néhány reflexiónak, melyek alkalmasint rejtett zugokból kívánkoztak napvilágra, de ezek védelmére már jól kitalálták sokkal korábban az álnevet.

Mit vesztettünk? Az eltelt éveket, amelyekért nem kár ha összességében nézzük, s melléje tesszük a 100 lapszámot. Vesztettünk el néha a kitartásunkból is, hisz az nem lehet mindig egyforma, de vigaszt adhatott, hogy a hullámmozgás természetéből adódóan a hullámvölgyet egyszer hullámhegy váltja fel.

Volt nagy veszteségünk is. Hatalmas műveltségű, kiváló íráskészséggel megáldott kollégát vesztettünk el **Léránt Ferenc** személyében, akit oly sokszor megdolgozott az élet, s mégis mindig talpra állt, csak legutoljára nem sikerült neki. Néha úgy érzem, jó lenne hallani véleményét egy cikkről, a lapról, s akadnak olyan témák is, melyeket csak ő tudna igazán jól megírni... Remélem, így halottak napja táján került néhány szál virág a sírjára, s akadt, aki gyújtott érte gyertyát is.

Nyereség és veszteségek. Nem teljes a leltár, nem lehet pontos a mérleg, mert a kinyomtatott betű öröme s az alatta ott lévő aláírás, szignó nehezen sorolható be bárhova, s egyszerűen csak jó nézni, elnézni pár év elteltével is. Tán ebben rejtőzik a válasz a fel sem tett kérdésre, a miért?-re. Azon kívül tán más nincs is. Dobai Péternek, kedvenc költőmnek egy rövid versét írnám zárásként:

A jó napot kívánok után
Semmi sem kell.
Ami történik:
az az ajándék.

Rozmán László

Kemenesaljai községek, polgármesterek

Vönöck

A mai Vönöck környékén valaha ősrengeteg erdő és ősmocsár volt gazdag vadállománnyal. Leletek bizonyítják, hogy már az ősembernek is kedvelt helye volt ez a vidék.

I. e. 400-tól kelták, 20-tól rómaiak, majd hunok, germánok és 250 évig avarok lakták e tájat. A honfoglalók szlávokat találtak itt, a falu neve is ószláv eredetű: Vinick, ami szőlőskertet jelentett. Ez később Veneckre, majd Vönöckre változott. Az első írásos emlék 1262-ből származik. Az Árpád-korban a karakói várispánsághoz tartozik, a 16. században jelentős egyházi birtok.

A török többször is feldúlta a települést. 1570-től viszont már megindul az iskolai oktatás. A községgel kapcsolatban meg kell említeni Kisfaludy Károly nevét, aki 1811-12-ben itt írja a Tatárok Magyarországon című művét, valamint Szili Pál helybéli tanítót, aki a '48-as szabadságharc huszár őrmestere volt.

1897–98-ban megépül a GYSEV, ami 1979-ben szűnik meg. Érdekes, hogy lakóinak száma az utóbbi 125 évben nem változik jelentősen. 1870-ben 1116, 1970-ben 1117, jelenleg mintegy 900 lakója van.

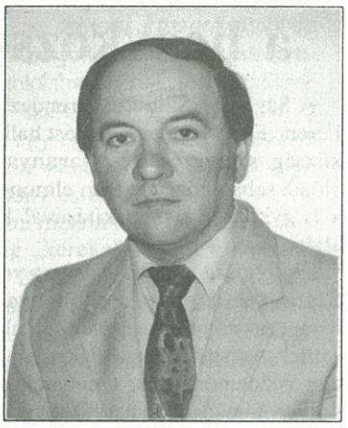

Agilis testület a falu élén

A község polgármestere, **Horváth István** merseváti születésű. Középiskolai tanulmányait Szegeden végezte. Az ottani közgazdasági technikumban szerzett érettségit. A katonaidő letöltése után, 1969-ben került a helyi tsz-be, ahol főleg irodai munkát végzett. 1980-ban ő lett a közös tanács elnöke. Ezt a tisztet töltötte be egészen 1990-ig. A szabad választásokon mindkét alkalommal polgármesterré választották az agilis fiatalembert, akinek egyebek közt nagy érdeme a sportkör megszervezése és létrehozása is.

Az alpolgármester **Kovács Lajos,** aki a tsz brigádvezetője. A testület tagjai még: **Bányi Lászlóné, Erdélyi Kálmán, Palotai László, Riczinger Attila** és **Tarczi János.** A körjegyzői tisztet **Márkus László** tölti be lényegében csaknem 30 esztendeje mérhetetlen alapossággal és precizitással.

A polgármester elmondása szerint testületét olyan emberek alkotják, akiknek nemcsak mértékadó véleményük van, hanem értékes ötleteik és javaslataik is. Havonta rendszeresen üléseznek, a megjelenés 100 százalékos. Nem egyszer előfordult, hogy a testület véleménye győzött a polgármesterével szemben, ő ezt mindig elfogadta.

– Olyan testület ez, amelyikkel nagyon jó együtt dolgozni – összegzi a véleményét Horváth István.

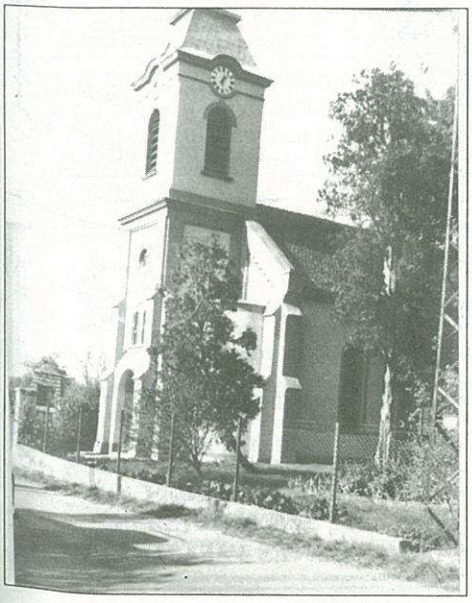

Komfortos település

Vönöck olyan szerencsés község, amelyben lényegében minden megtalálható, amire egy településnek szüksége, igénye lehet. Saját körzeti háziorvosa **(dr. Kovács Zoltán),** védőnője, nyolcosztályos általános iskolája,

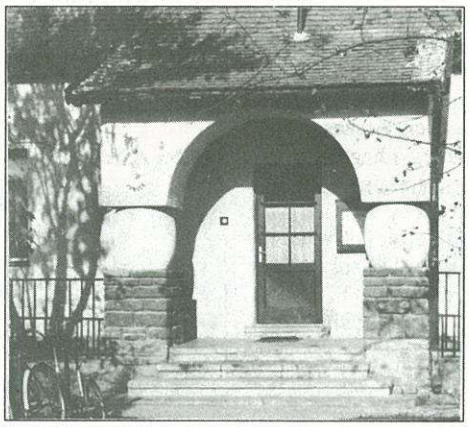

kétcsoportos óvodája, takarékszövetkezete és rendőre van. Két nagy vegyesboltja megfelelő áruellátást biztosít a lakosságnak. A férfiember örömében, bánatában vagy éppen unalmában négy kocsma közül választhat. Feltűnően jó az úthálózata, szinte minden járda betonozott. Jó a közvilágítás is. Legújabban pedig már ott a vezetékes gáz is a faluban.

A magas „komfortfokozat" ellenére, vagy talán kicsit emiatt, rosszak a pénzügyi adottságok. Ezt a polgármester úgy fogalmazza meg, hogy minden intézmény megvan a faluban, de szinte minden elbírna egy nagyobb lélekszámot, tehát nincs teljes mértékben kihasználva. Az úgynevezett normatív támogatást pedig lélekszámra kapja a település, emiatt aztán viszonylag kevés a pénz. Ennek ellenére intézményeik jól ellátottak, zavartalan működésük biztosított. Ez annak is köszönhető, hogy 1980 és 90 között sikerült egy kicsit megelőzniük magukat. Így most mentesülnek több olyan kiadástól, amit sok községnek most kell megtennie. Itt kell szólnunk a már említett sportkörről is, amelyet 20 évvel ezelőtt hoztak létre, s ebben Horváth Istvánnak elévülhetetlen érdemei vannak. Labdarúgócsapatuk azóta is egyik meghatározója a megyei bajnokságnak, sőt az NB III-at is megjárta, és fontos színfolt a falu életében.

Fejlesztések, tervek, problémák

Természetesen Vönöckön is történtek fejlesztések, beruházások. Még 1990-ben elkészült az új napközis konyha és ebédlő. Mázsaházat és halotthűtőt építettek. Itt is megvalósították a konténeres szemétszállítást. Jobb volna a kukás megoldás, de ez túlságosan drága. Az elmúlt időszak legnagyobb beruházása a gázhálózat kiépítése volt, amit jelentős lakossági hozzájárulással valósítottak meg. A munkálatok 17 millióba kerültek, ehhez kölcsönt kell felvenniük. A falu vezetése mindent megtesz, hogy ez az összeg 5 millió alatt maradjon. Itt is türelmetlenül várják már a telefont, melyre a lakosság egyharmada fizetett be.

Segítséget nyújtanak a legkritikusabb korosztályoknak: a gyerekeknek és az időseknek. Ez a gyerekek részére napi 25 forintos napközis hozzájárulás (az étkezési normához), az idős emberek részére pedig segélyek formájában nyilvánul meg. A polgármester azt is elmondta, hogy komoly gond részükre a szociálpolitikai problémák megoldása, hisz senkinek a zsebébe, pénztárcájába nem látnak bele.

Vönöck nem elöregedett falu, viszonylag sok a fiatal. Arra törekednek, hogy helyben tartsák őket. Segítik az első lakáshoz jutás esélyét anyagilag is, és olcsó telekkel, bár az utóbbiak ára a gázvezeték miatt éppen most emelkedett.

Amikor a problémák után faggatóztam, Horváth István nagyon nehezen mondja ki, hogy úgy veszi észre: a falu lakossága az utóbbi időben közömbösebb, befelé forduló lett. A pozitív hozzáállásra pedig szükség lenne, hisz a rendelkezésre álló pénz kevés, a faluszépítésnél nagy szükség lenne a lakosság segítségére.

Tervek, elképzelések? Nos, fejlesztési tervek most nem nagyon lehetnek, hisz a gazdasági recesszió Vönöcköt sem kíméli. Legfontosabb feladatuknak a szinten tartást vallják, s ha lehet, szeretnének kisebb korszerűsítéseket is végrehajtani az intézményeiknél.

Manapság ez sem kis feladat.

Völgyi László

Megcsillant a remény

Újra kell gondolni a hegyközségi törvényt!

A Sághegyi Szüret '95 rendezvénysorozat keretében a Kresznerics Ferenc Könyvtárban előadást hallgathattak meg az érdeklődők a hegyközség szervezéséről. **Baranyai Attiláné dr.**, városunk jegyzője előadásában közérthetően elmondta mindazokat a gondokat, amelyek a hegyközség megalakításával kapcsolatban felmerültek Kemenesalján.

Elmondása szerint a város vezetése tisztában van azzal, hogy a Sághegyen a legfontosabb lenne a közművesítés elvégzése, az úthálózat karbantartása. Ehhez jelenleg nincs pénze sem az önkormányzatnak, sem a szőlősgazdáknak. Két évvel ezelőtt a Ságon már elindult egy kezdeményezés, amelynek az lett volna a feladata, hogy valamilyen társadalmi szervezet megszervezésével egységesen tudjanak fellépni a felmerülő kérdések megoldásában. Amikor ehhez minden feltétel megvolt, akkor az alapító tagok belátták, hogy ők, 20–25-en nem tudják vállalni az összes gondot, és a többieket sem tudják kötelezni a feladatok megoldására.

A hegyközségi törvény megjelenése újra megcsillantotta a reményt, hogy létrejöhet a szervezet. A törvény köztestületről beszél. Ez jelentette az első gondot. Kiderült, hogy ez a forma is tagsági viszonyon alapszik, mint bármelyik társadalmi szervezet, de a tagság kötelező érvényű a szőlősgazdákra nézve, tekintet nélkül arra, hogy kijelentik-e társulási szándékukat. Vonatkozik az árutermelő szőlősgazdákra (azok, akik 1500 négyzetméternél nagyobb szőlőterülettel rendelkeznek). A Sághegyen összesen 129 hektár szőlő van. A három település (Celldömölk, Mesteri, Kemeneskápolna) térségében összesen 11 hektár árutermelő szőlő van, ezzel nem alakítható meg a hegyközség, mivel a minimumot 50 hektárban határozza meg a törvény.

A fő gondot az a 24 gazda jelenti, akikre a törvény kimondja a kötelező tagságot, mivel a leírttól; nagyobb szőlőterülettel rendelkeznek. Egyetlen megoldás az, hogy más településekkel közösen kell létrehozni a szervezetet. Persze, ez sem egyszerű dolog, hiszen a környéken nincs nagyobb szőlőterülettel rendelkező község, ahol árutermelés folyik.

A kerti szőlőtermelők közül mintegy 800 bejelentkezését várták, ennek egyharmada érkezett. Nehezen sikerült létrehozni az előkészítő bizottságot. Ennek a szervnek kellene összehívni az alakuló közgyűlést. Kevés remény van arra, hogy ez sikerül. A jegyzőnő szerint a jogszabály sok dologgal nem számolt. Módosítására van szükség, hogy a Sághegyhez hasonló nagyságú és felosztottságú terület esetében is önálló szervezet legyen alakítható. Az erre vonatkozó jogszabálymódosítási javaslatot el is küldték az illetékeseknek. Ha ezt elfogadnák és megalakulna a hegyközség, az állami támogatás elegendő lenne kezdőtőkének a munka megkezdéséhez.

A jegyzőnő előadása második részében kitért a hegyközség érdekvédelmi szerepére is, ami tulajdonképpen a szervezet leglényegesebb feladata lenne. Szerinte a törvény megalkotásakor a tapasztalati tényezőket nem igen vették figyelembe, hiszen például Tokajhegyaljának sincsenek meg a feltételei a hegyközség megalakításához.

A folytatásban **Fehér Tamás** szőlősgazda elmondta saját tapasztalatait, amelyek a jegyzőnő kételyeit erősítették, hiszen átgondolatlan jogszabály alapján nehéz jó szervezetet alapítani, még ha arra igen nagy szükség is van.

*

A jegyzőnő előadása óta elmúlt néhány hét. Érdeklődésünkre, hogy a kérdésben milyen újabb fejlemények vannak, Baranyai Attiláné dr. elmondta: a jelenleg érvényben lévő jogszabályok alapján folyik a szőlőterületekre vonatkozó adatok kigyűjtése a földhivatalokban. Úgy tűnik, az előírt nagyságú szőlőterület meglesz, így önállóan (vagy esetleg a Kissomlyó heggyel közösen) megalakítható lesz a hegyközség. Természetesen ennek kivitelezéséhez a polgármesteri hivatal csak segítséget tud adni, a gyakorlati kivitelezés és annak milyensége a szőlősgazdákon múlik.

gy.

AUTÓTULAJDONOSOK FIGYELEM!

A MIKLÓS AUTÓJAVÍTÓ Kft.
Dabrony, Szervizköz 1.
Teljes körű szolgáltatással várja Önöket!

- személy- és kistehergépkocsik futó- és nagyjavítása,
- műszaki vizsgára felkészítése,
- MŰSZAKI VIZSGÁZTATÁS HELYBEN!
- CO-mérés soron kívül,
- motorgenerálok garanciával,
- műszeres ellenőrzések, beállítások,
- szervizmunkálatok,
- karosszériajavítás, fényezés.

GYORS ÜGYINTÉZÉS, KEDVEZŐ ÁRAK!
Telefon: 06/60/393-023, Dabrony 1.

AGRO-ENTA KFT.

Tsz-ek, kisgazdák figyelem!
MTZ 50, 80, IFA, T25, T-Z-4-K erőgépalkatrész szaküzlet
(ékszíjak, csapágyak, szimeringek)
FAGYÁLLÓ (hordós) 10 l, 5 l, 1 l
AKKUMULÁTOR (182, 196, 210, 154, 88, 72, 55, 44 A)
HIDRAULIKAOLAJ, GUMIKÖPENYEK, TÖMLŐK
(több méretben)
Nyitva: hétfőtől péntekig 8-tól 16 óráig
Telefon: 06-60-376-768. Celldömölk, Nemesdömölki u. 2.

Volkswagen Csoport
FIGYELEM!
Alkatrészek, gumiköpenyek, akkumulátorok
ÉRTÉKESÍTÉSE.
Leier és Társa
Celldömölk, Nemesdömölki u. 15.
Tel./fax: 60/373-045
H-P: 8.30-17.45 Szo.: 8-12
Leier-Bella DESIGN

MÁRVÁNY
MUNKARUHA, CSEMPE, JÁRÓLAP KISKERESKEDÉS
Celldömölk, Mikes K. u. 27.
Munkaruhák, munkavédelmi cipők.
Csempék, járólapok széles választéka.
Fürdőszoba-berendezések, szaniterek, csaptelepek, fugázóanyagok, csempe-, járólapragasztók.
Szeretettel várjuk kedves vásárlóinkat!

BORSITS VAS-MŰSZAKI BOLT

Széchenyi u. 38. (Dömölki ABC-vel szemben.) Telefon: 06/60/376-570

- Vasanyagok, csövek, lemezek, zártszelvények
- Vízvezeték-szerelési anyagok, PVC-csövek, idomok
- Kéménybélés
- Háztartásigép-alkatrészek
- Kerékpár- és autógumik, kerékpáralkatrészek
- Villamossági anyagok
- Ø 8-as betonvasak
- Ø 10-es betonvasak
- Csatornák, csatornaárak

SZOLID ÁRAKKAL VÁROM KEDVES VÁSÁRLÓIMAT!

Bölcseletek

NOVEMBER

Nyilas hava – Szent András hava – Őszutó, a rigmus szerint: november, december, lábon áll a hóember. De Szent Márton nyara adhat még kellemes, melengető napokat az öregeknek, fűtésgondokkal terhelt, kisjövödelmű családoknak, habár ez öröm mellett igaza lehet a népi szólásnak: ha jókedvű Márton, kemény tél lesz, borús Márton viszont borongós telet hoz. Régen megrögződött a népi tudatban: ha novemberben bibor hajnal mutatkozik, hosszan tartó eső következik. Ha a nyúl vastag bundát növeszt, a tél hamar gyökeret ereszt; azaz korán megérkezik. Az is jel erre, ha a macska a lakásban ugrándozva játszik. Márton madara, a holló is bejön a házak közelébe élelmet keresve, a gulya telelőre az istállókba kerül.

Hiteles történelmi adat nincsen arra nézve, vajon a róla szóló legenda, vagy névünnepe miatt lett-e e hónap névadója Szent András népünk hagyományvilágában. András, Péter apostol fivére, maga is halász. Életrajzát egy apokrif ősirat: *András cselekedetei* tartalmazza, mely a harmadik évszázadban keletkezett és az *Arany legenda* szerzője költi át újra. E szerint a legenda szerint András apostol térítő útján eljutott a messze keleten a sztyeppeken sátorozó szittyákhoz és hirdette nekik Krisztus evangéliumát, tehát ez őshagyomány szerint ő lett volna a szkíták térítője! Amikor ezt olvassa az ember, önkéntelenül is felötlik a gondolat, vajon a „szittyai magyarok" (?) nem tőle kapták-e az első ízelítőt az evangéliumi üzenetből?! András-nap után már csalogat, hív és marasztal bennünket a kályha, s a néphagyomány őt is a fehér lovon járók közé sorolja. Az András-naphoz legközelebb álló vasárnappal kezdődik az egyházi esztendő, az ádventi időszakkal.

András zárja a hegedűt! Az ádventi szokások egyike az *ádventi koszorú* újabban nálunk is divatba jött, korábban csak nyugaton volt szokásban. Friss fenyőágakból fonják, négy szalaggal függesztik föl, s négy sarkára egy-egy gyertyát tesznek, és minden ádventi vasárnapon meggyújtanak egyet. Karácsony este négy gyertya ég, jeléül a betlehemi mezőn felragyogó fénynek, s hogy a világ „kereke" is újra világoljék. Időjósló nap 25-ike, ha Katalin kopog, a karácsony locsog, s ha karácsony napjára kivirágzik az eladó lányok által levágott gyümölcsfaág, farsangkor lakodalom lesz a házban.

Ha Márton fehér lovon érkezik, kemény tél lesz!!

Nádasdy Lajos

Tollforgatók nyomták a gázpedált

Márkabemutató autóteszteléssel

Audi és Volkswagen márkabemutatóra invitálta Győrbe október 30-án a médiák képviselőit a Leier és Márton nevű cég. A bemutatón jelen volt lapunk munkatársa is.

*

Márton László köszöntötte a szép számban megjelent újságírókat, s elmondta: a hatnapos programmal az a céljuk, hogy az Audi valamennyi, legújabb típusát együtt mutassák be az érdeklődőknek. Ezután a kint várakozó 12 márkás gépkocsihoz kérte a sajtó képviselőit, akik az écsi autótesztelő pályára hajtattak. Ott aztán elkezdődött a kocsik „gyilkolása", ami jó két órán keresztül tartott. A tollforgatók nem voltak szívbajosak. Egyik kocsiból ki, a másikba be, s nyomták a gázpedált, legtöbbször a padlóig. Az Audi 4, 6, 8 és egyéb típusai pedig állták a sarat. A hosszú, 45 fokos kanyarokban 180-nal, az egyenesekben 200 felett száguldottunk a betonteknőben. Nemegyszer úgy éreztük, hogy a centrifugális erő a nehézségi erő duplájával igyekszik bennünket kimarkolni a pályáról. Csodálatos élmény volt.

Ezeknek a 100–300 lóerős masináknak az ára 4 milliónál kezdődik. Mint azt Márton László elmondta, pillanatnyilag a márka megkedveltetése a cél, s bíznak abban, hogy pár éven belül már lesz rá fizetőképes kereslet is. A márciusi intézkedések következtében a kereslet mintegy 20 százalékkal visszaesett, de ők optimisták. Ezt az optimizmust támasztja alá, hogy decemberben Mosonmagyaróváron egy, a győrihez hasonló autószalont és szervizt fognak avatni.

vl

A MINI MARKET
(Celldömölk, Dr. Király J. u. 1.)
őszi–téli kínálata alkalomra, szalagavatóra:
- férfiöltönyök, zakók, nadrágok, ingek, nyakkendők,
- női fehér és színes selyem- és muszlinblúzok, fekete aljak és nadrágok,
- női hosszú és rövid elegáns télikabátok, dzsekik, sapkák,
- thermo kétrészesek, kabátruhák, aljak, pulóverek, kosztümök,
- gyermekkabátok, dzsekik, thermopulóverek, szabadidőruhák.

MÉRETRE IGAZÍTÁST *INGYEN* VÁLLALUNK!
SZERETETTEL VÁRJUK KEDVES VÁSÁRLÓINKAT!

I.
1995
SZILVESZTERI TEREMFOCI KUPA CELLDÖMÖLK
DECEMBER 27–30.
Részleteket a következő lapszámunkban közlünk.

Balogh Bibiána

Az élet körforgása

A reggelek még hó- és télszagúak. Az erdő dombosabb területein a nagy összefüggő hótakarók megkezdték visszavonulásukat az alacsonyan fekvő lankák felé. Nap-nap után érezni és látni lehet a természet két nagy urának harcállását.

A tavasz felszabadított területein a még gyenge napsugarak hatására lassan, de erőteljesen indul az élet. Karcsú, zöld derekú, fehérbóbitás hóvirágok összefüggő tömege köszöntötte a reggelt.

Az öreg tél szél-leányai élesztik a fenyveseket, cirógatják a tölgyesek alvó rügyeit. A nyírfák és a fűzfák készülődnek. Rég kifakult ágkoronájukat nézegetik a mocsarak egyre csillogóbb víztükreiben. A legfürgébbek a fűzfabokrok barka-gyermekei.

Ezüstszürkében, egyenruhásan, szerényen köszöntik a napot. Szántóföldek ekék által barázdált arcvonásai gréderek hatására kisimulnak. Hajnalonta óvatos szarvastehenek járnak a dagonyák mellé, örömteli várakozás üli meg a természetet. Ezernyi fajta élet indul, gyorsul fel a mindennapok ritmusában. A téltemető virág szerény egyszerűsége, az erdei ibolyák halvány lilája, a legelsőnek igyekvő bodzafa zöld, új hajtása csodálatos érzésekkel tölt el. Még átlátszó, kopár az erdő, de a fehértestű nyírfák első levélkéi, a vasmogyoró csüngő virágzata teljes garancia a tavasz érkeztének. A mocsaras tó szélén nevető szemű gólyahír kínálja fel magát, hogy a természetet járó ember otthonát felvidítsa. Erdők mélyén egyre többször hangzik el a nyitnikék lekottázhatatlan trillája, hálát adva az ismeretlen varázslónak azért, hogy élünk.

A májusi hajnalok zöld bujasága talán a legszebb, harmattól csillogó lucernatáblák szélén a nap első találkozásában megpillantani a már tavaszi csuhára öltözött öreg őzbakot.

Áthatolhatatlan erdei fenyők aljain találkozni pár napos csillogó szemű őzgidával. A tavaszi álmodozások idején észre se vesszük, hogy egyre forróbbak a nappalok. Május serdülő lánya asszonnyá érett a júniusi éjszakák idején. Szűkülő gabonatáblák erdővel találkozó határait gyomirtó szerek mérgétől megmenekedett égő, piros pipacsok kacérkodnak a letekintő éggel. Nyár van. Amire augusztus elérkezik, a haragoszöld kukoricatáblák megkomolyodnak, levélkarjaikban ringatva sárga gombos eső-gyermekeiket. Az elmúlt héten még bársonyban izzó bíbortáblák elégtek, helyheikben már fekete szemű kis magok pihennek. Akácosok szélén még barna tollakkal tollászkodnak a fácánkakasok, hogy mire elérkezik a szeptember, csillogóan, színesen az erdő legszebb madaraiként dicsőítassák meg a vadászszíveket.

Szeretem a nyarat, a füvek csúcsán briánsként csillogó harmatcseppeket. A tikasztó, füllesztő forróságot, a mennydörgéssel, viharral érkező nyár esti záporokat. Szeretem az eső után ázott föld szagát, az augusztus éji csillagképeket, a semmibe hanó hullócsillagokat. Az ember földhöz ragasztott lábakkal, de felszabadult szívvel holdtölte idején holdkráterek mélységeiben kutathat. Mire szeptember lesz, csendesen átlépjük az időzónát, ami bennünket az őszbe vezet.

Csodálatos tud lenni az ősz. Álmos reggeli ködök ülik meg a kerteket, a bambusznád haragoszöld leveleiről legördül a természet egy-egy könnycseppje, hogy összefolyjon a füvek harmatával. A sás levelei között óriási keresztespók tegnapról félbemaradt hálóját javítgatja. A határból betévedt fiatal cinke a nyírfa ágai között hírül adja, hogy igaz a hír, jön az ősz.

A délelőtti nap már erőtlen. A nyírfáról lehulló sárguló levelek kis égi lélekvesztőként megülnek a légörvényeken, szállnak, szállnak át a város felett, hogy közelebb kerüljenek az erdőhöz, ott lehulljanak az avarra, elősegítve a jövő humuszát. Az erdők már színesek. Éjjelente erdei manók óriási ecsetekkel barnára, vörösre mázolják a fák koronáit.

A csendet hirtelen égretörő íveléssel széthasítja egy fácánkakas, hogy százszínű tollruháját még egyszer megmutassa a napnak, s egy fegyver durva dörrenésének zaja után szárnyaszegetten, élettelenül hulljon a vadmuhar kifakuló zászlótermése közé.

Csak percekig tarthat a mimózák fejbólogató gyásza. A ravatalt megzavarja egy fegyelmezett vizsla alakja, hogy az élettelen madarat tisztelete jeléül kötelessége szerint gazdája lába elé vigye.

Az élet mindig a perceken és véletleneken múlik. Valami vibráló van a levegőben. Vége a forró nyári napoknak, csak az emlékeinkben élnek tovább, hűvösebb, őszi, didergő hajnalok váltják fel őket.

Úton-útfélen sárgállik a fancsicsádé, a kökény kék szemekkel bámul, egy vigyázatlan natán-kóró addig nyújtózkodik, míg egy arra tévedt bolondos álmodozó letöri, hogy padlóvázájába hazavigye. Itt-ott égő pirulással ülnek a csipkebogyók: méhekkel szerelmeskedő vadrózsaanyák őszi gyermekei.

Ember és természet csatája után derékba törten, széles kukoricatáblák gépek csapái által kimart területei pihennek.

A rét szélén ott felejtett szénaboglyák tűnődnek az elmúláson, pihenőhelyet adva néhány szarkának. Árva napraforgó lebarnult arca követi a Napot, a napsugár már gyenge, azért jobbnak látja lobogó sárga szempilláit becsukni. Bámulni a földet, ahova elrejtheti madarak által megbolygatott magvait.

Alkonyat táján vadlibák vébetűi jelennek meg a mezők felett. A sűrűben szarvasbikák várakoznak, hogy ha felkel a Hold, elül a nappalok millió zaja, vérremenő csatákat vívjanak egymással.

Búgó dallamok töltik be az erdőt, elcsitulva elaltatják a fenyveseket. Tejfehér ködök telepednek a vidékre, betakarják a jót és a rosszat egyaránt. Csodálatos évszak az ősz, ha megkeresem benne a szépet. A száldosó ökörnyálak az őszi napokon a reggelek mind lustábbá válnak. A tegnap még halványlilán megbújó őszikék szirmai megbarnulnak. Rakoncátlan, késő őszi dér ijesztgeti a vadvirágokat. Reggelre a pocsolyák jégvirágos hártyával vonják be víztükrüket. Megdermedt leveleikkel állnak a fák. A délelőtti gyenge nap hatására egyenként bocsátják útjukra levél-gyermekeiket, s a hosszú téli éjszakákon magányos szülőként, csupasz ágkarokkal meredeznek a csillagszikráztató, hideg éjszakák felé.

Nap nap után szegényebb lesz a erdő. A szelek csontujjai egyre mérgesebben cibálják a már élettelen lombokat. Az őszi dallamot muzsikáló északi szél meghozza a hideg, havas esőt. Megdermeszti az erdei fenyők tűleveleit. Egy későn született őzgida átázott, latyakos testtel bolyong az akácosban, veszélyt sejtve a bokrok alján. Szürke hófelhők egymásba kapaszkodva rátelepednek az erdőre. Mire felébred a hajnal, a fenyőrigó csodálkozva veszi észre, hogy fehér a világ. Apró gombszemével körültekint, majd reggeli után néz a természet adta terített asztalnál a fenyőtobozok között.

Nagy, fehér nyugalom keríti hatalmába az embert.

Tudat alatti megbékélés mindennel, mindenkivel.

Szeretem a telet, szeretem a havat kergető, nyargaló északi viharokat. Szeretem az éjszakában ablakot zörgető, ki tudja honnét érkező förgetegeket. Kutatva, honnét jöttek, merre tartanak, s ha reggelre elül az orkán, apró, hócsipkés várakban megállapodott tarajos hófúvások gondolkodnak, emlékeznek az éjszakai hangversenyre.

Szeretem a megnyugodott téli reggeleket, amikor a fenyők görnyedve meghajolnak vastagbundás hóterhük alatt. Új életről álmodó magcsírák pihennek a földek barázdáiban, szarvasok, őzek bújnak meg a szélvédett lankákon.

Az emberek világos, fűtött lakásban ünnepre készülnek. Lezárnak maguk mögött egy évet, s az év utolsó napján egy percre végiggondolják a tovatűnt év eredményeit. Szemük körül ismét megjelenik egy ránc, amelynek árkában megpihennek a napi gondok.

Gyorsuló szárnyakkal szállnak a napok. Hullanak a homokszemek lassan lefelé azon a titokzatos homokórán, amit akár életnek is nevezhetünk.

*

Balogh Bibiána a fenti írásával különdíjat nyert a Gáyer iskola országos irodalmi pályázatán.

Ünnep Weöres Sándor Csöngéjén

Nagyszerű feladatra vállalkoztak mindazok, akik elindították azt a mozgalmat, amelynek célja, hogy Weöres Sándornak méltó emléke legyen szeretett falujában, Csöngén. Október nyolcadikán bensőséges ünnepség keretében avatták fel az életét bemutató kiállítást a csöngei Weöres család egyik, még meglévő házában. A Megyei Művelődési és Ifjúsági Központ szorgoskodott elsősorban, hogy a megvalósulás útjára lépjen a csöngei irodalmi-történeti értékek megteremtésének gondolata. Összefogta és mozgósította azokat az erőket, amelyeknek a segítségével megszülethetett a Weöres-emlékház és benne a kiállítás.

A Petőfi Irodalmi Múzeum, a Vas Megyei Levéltár, a Berzsenyi Dániel Megyei Könyvtár, a Savaria Múzeum, a Celldömölki Városi Könyvtár, a Szombathelyi Képtár, Savaria Tourist és számos magánszemély karolta fel a nemes kezdeményezést. Ide sorolható még a dr. Kiss Gyula Kulturális Egyesület és a helyi önkormányzat közreműködése. Az összegyűjtött anyagból **Ratzky Rita,** a Petőfi Irodalmi Múzeum részéről rendezte érthetővé, széppé a már látható kiállítást. A megnyitóbeszédet **Domokos Mátyás** irodalomtörténész tartotta. Mértéktartó és Weöres Sándor kivételes tehetségét méltató előadásában elsőként hallhattuk azt a megfogalmazást, hogy a költő talán az egyetlen a legújabbkori magyar irodalomban, aki a vidék „énekeseként" alkotott maradandót. Ebben benne rejlik az általa mindig hangoztatott csöngeisége, az ezzel párosuló elérzékenyülése. Az ünnepség keretében nagy jelentőséggel bírt **Pável Judit** és **dr. Gonda György** visszaemlékezése. Mondandójuk kiegészítette Weöres Sándor életének nagyon fontos mozzanatait, olyan momentumokkal, amelyeket eddig csak részben ismertek a jelenlévők.

Gonda György beszédében olyan tényt is említett, ami megyénk irodalmi, művészeti értékeit tekintve alapvetésnek számíthat. Ugyanis arról szólt – ahogy említette, szubjektív kötődéssel –, hogy Vas megye kultúrtörténetében három személy magasodik ki, mégpedig Berzsenyi Dániel, Derkovits Gyula és Weöres Sándor. És ha azt vesszük, hogy mindhárom személy Kemenesaljáról eredeztethető – Berzsenyi Egyházashetye és Kemenessömjén térségéből, Derkovits szülei révén Ostffyasszonyfáról, Weöres Sándor Csöngéről –, e helyekhez kötődve, függetlenül attól, hogy Szombathelyen születtek, igazán nagy a felelősség mindannyiunk számára. Ebben az értelemben van igazán jelentősége, hogy egy újabb emlékhellyel gazdagodott Kemenes vidéke. **Horváth György,** az MMIK igazgatója jogosan említette, hogy ez csak a kezdeti lépés, de alap ahhoz, hogy tartalmában is a csöngei ház megyénk kulturális életében méltóan jelen legyen. Ennek érdekében tovább kívánják gazdagítani a kiállítás anyagát. Újabb dokumentumok kerülnek a vitrinekbe, ezért ami most történt, az csak a kezdet. Igen fontosnak jelölték meg, hogy a költő háza alkotóműhelyt is jelentsen egyben, és az ifjúság úticélja is legyen.

Weöres Sándor élete utolsó éveiben is ide, Csöngére igyekezett. Megállt a Lánka partján, Piros-görbe ház udvarán és a Kodály-emléktáblával jelölt mostani ház előtt is. Minderről és más emlékekről újabb relikviák kerülnek a kiállítás anyagába, mindehhez szerényen e sorok írója is hozzá kíván járulni, levelek, fotók, cikkek és más dokumentumok közreadásával, amelyek mindvégig féltett kincseket jelentettek a számára. A példás összefogás szép eredményt hozott, és ha gondolatban végigtekintünk a Kemenesalján, akkor látjuk és láttathatjuk, hogy van mit felmutatni Berzsenyi hagyatékai szülőházától, a sághegyi kulturális emlékeken át a sömjéni Berzsenyi-pincéig, az ostffyasszonyfai Petőfi-emlékszobáig, a csöngei Weöres-házig. Így a valóságban is követhetjük a nagy elődök lábnyomait, ami nagyon fontos minden időben, mostanság talán méginkább. Ne hibázzunk lépést, ne tévesszük a nyomot, erre éppen Weöres Sándor figyelmeztet Lábnyom című versében, amely megihlette **Nagy István** tanár, festőművész barátunkat. Művét ezúton átnyújtjunk az olvasónak azzal a kívánalommal, hogy minél többen találjanak el a csöngei házhoz.

Dala József

Weöres Sándor és Károlyi Amy a csöngei ház előtt

„Lépegettem az úton, / Eltörött a lábnyomom. // Még ma, még ma rátekints / Mert holnap már nyoma sincs."

Tervek és realitások Ostffyasszonyfán

Egy felemelő estének lehettünk részesei Ostffyasszonyfán, ahova az Ostffyasszonyfáért Alapítvány kuratóriumának elnöke, **Iker László** hívott meg bennünket. Talán a kívülállónak jelentett némi meglepetést, amit ott tapasztalt, és a beszélgetés során feljegyezhetett. Tarsolyomban vittem egy sor elképzelést, amit el is mondtam, de jó pár kérdésben már nyitott kapukat döngettem. Mindezt természetesen csendesen, hisz olyan szép, figyelmes, szinte ájtatos volt ez az együttlét.

Igen, együtt voltak ők, a falut emelő, ébrentartó emberek. **Vadász István** polgármester, **Mátyás István,** a szövetkezet ke, **dr. Mesterházy Gábor** orvos, a falu iskolájának régi – **Balogh Ernő** –, valamint új igazgatója, **Nagy Sándorné, Katona Sándor** nyugalmazott tanácselnök, **dr. Ajkay Aladár** és mások. A beszélgetés arról szólt, miként lépjen előbbre a falu, közakarattal mire juthatnak, és a jövő évi országos nagy ünnepen, a millecentenáriumon mit kellene kiemelni a gazdag történelmi múlttal rendelkező Ostffyasszonyfa múltjából. A polgármester elmondta, hogy hamarosan megjelenik a fogolytábor történetét összefoglaló mű, ami nemzetközileg is jelentőséggel bír. Mindig gond volt, hogy a temetőt meglátogatók mit vihetnek emlékül magukkal, azon a sóhajtáson túlmenően, amit az itt nyugvó hozzátartozójuk emléke kivált belőlük. Most ez a kiadvány e téren nagy hiányt pótol.

Értékeik a bőség zavarát jelentik. Mindent egyszerre nem lehet pótolni. Rendeztek kiállítást **Czencz János** neves festőművész alkotásaiból, Ajkai Aladár és a többiek szorgalmából volt régi fotók kiállítása, bemutatták az illetékes múzeumok segítségével a nagy fogolytábor és a temető fotóit. Megalkották a falu címerét és zászlaját, adtak ki alkalmi újságot, van új képes levelezőlap a faluról. És nemrég jött a hír, hogy a termelőszövetkezet nemzetközi rangú kitüntetést kapott, ami bizonyíték arra, hogy a gazdasági alap is biztató.

Néhány dolog azonban így is felszínre jött, amiért tenni kell, és ehhez a tettrekészség nagyon is érzékelhető. Szeretnék a Petőfi-emlékszobát méltóbban elhelyezni. Egy állandó kiállítás kívánkozna a faluban a fogolytábort és a temetőt illetően. Az alkalmi újságot rendszeressé próbálják tenni. A falu neves embereinek életét bemutatni, feldolgozni is kötelességük. Balogh Ernő kivételes szép, érdekes kutatásokon dolgozik: mindenekelőtt Petőfi barátjának, Orlay Petrics Soma ostffyasszonyfai tartózkodásának az emlékeit keresi, hisz míg Petőfi egy, addig Petrics Soma négy nyarat is eltöltött Ostffyasszonyfán. Folytatni kívánják a népfőiskolai tevékenységet, ami már eddig is szép eredményeket hozott. Dr. Mesterházy Gábor a természetvédelem ügyében szólt. Lépéseket kívánnak tenni a Rába még sok tekintetben szűz területeinek a védelme érdekében. Ez négy falut is érintene: Ostffyasszonyfát, Csöngét, Kenyerit és Pápocot.

Szó volt arról is, hogy a jövő év tavaszán fásítást végeznek, egy külön kijelölt helyen tizenegy emlékfát is elültetnek a millecentenárium emlékére. Minden fa egy-egy századot jelölne történelmünk vonulatában. Többen emlékeznek, hogy a millennium idején is volt emlékfaültetés Ostffyasszonyfán. Újabb képeslap kiadás is szóba került.

Minden egy cikkbe nem fér bele. Nagy élmény volt jelen lenni ezen a baráti összejövetelen. Nem rugaszkodtak el a realitásoktól, de valós terveik érlelődnek. Aranyfedezet erre az összefogás a faluért, ennek jele ezen az estén is felragyogott.

Dala József

Az alkalmi újság fejléce a falu címerével

Az Új Kemenesalja hirdetési tarifái:

– egész oldal	13 000 forint + 25% áfa
– fél oldal	7 000 forint + 25% áfa
– negyed oldal	4 500 forint + 25% áfa
– nyolcad oldal	3 000 forint + 25% áfa
– tizenketted oldal	1 700 forint + 25% áfa
– apróhirdetés	300 forint + 25% áfa

Újdonság!

Első oldalon megjelenő szalaghirdetés (190 × 25 mm) kék színnyomással csak

4000 Ft + 25 százalék áfa.

A többször, azonos szöveggel hirdetők megjelenésenként 5 százalék kedvezményt kapnak.

Lapunk megbízott, hivatalos hirdetésszervezője **Nagy Antal** Celldömölk, Mikes Kelemen utca 31. szám alatti lakos, a polgármesteri hivatal műszaki osztályának ügyintézője.

Ügyfélfogadás

Celldömölk Város Önkormányzata Polgármesteri Hivatala ügyfélfogadási rendje:

Hétfő: 9 órától 11 óráig, kedd: ügyfélfogadás nincs, szerda: 13 órától 16 óráig, csütörtök: 8 órától 11.30 óráig és 13 órától 16 óráig, péntek: 9 órától 11 óráig.

A fogadóórák rendje 1995. szeptember 1-től a következő: minden hónap első csütörtökén 9 és 11 óra között **Makkos István** polgármester, minden hónap második csütörtökén 9 és 11 óra között **Tima László** alpolgármester, minden hónap harmadik csütörtökén 9 és 11 óra között **Baranyai Attiláné dr.** jegyző, minden hónap negyedik csütörtökén 9 és 11 óra között **Enyingné dr. Batári Borbála** aljegyző tart fogadóórát a hivatalban.

Kihelyezett ügyfélfogadás **Izsákfán:** Faluház önkormányzati irodahelyisége. *Az ügyfélfogadás ideje:* minden héten szerdai napon de 9.00–11.00 óráig.

Véradás lesz

November 17-én, pénteken Nagysimonyiban és Tokorcson, november 23-án, csütörtökön Celldömölkön, december 1-jén, pénteken Kemenesmagasiban és Szergényben, december 19-én, kedden Kemenesszentmártonban, Vönöckön és Merseváton véradás lesz.

Anyakönyvi hírek

CELLDÖMÖLK

Születés: Finta László és Németh Andrea fia: Gergő, Nagy Károly Zoltán és Vörös Ilona fia: Bálint, Horváth Imre Gyula és Turkovics Katalin leánya: Felícia, Bella László és Katona Tímea Katalin leánya: Zsófia, Hartai Gyula és Somogyi Andrea leánya: Viktória.
Halálozás: Baracskai Józsefné sz. Tálos Ilona, Mesterházy Károlyné sz. Illés Ilona, Vöcsei József, Nagy Károlyné sz. Szóka Rozália, Nagy Ferenc.

BOBA

Születés: Balogh Ferenc és Gyurák Csilla leánya: Bianka.
Halálozás: Baráth Lászlóné Nagy Irma.

KENYERI

Születés: Németh Imre és Odonics Virág leánya: Angelika, Gyürü Gábor és Farkas Hajnalka leánya: Emese, Márkus Gyula és Rákóczi Zsuzsanna Beáta fia: Adrián.

KISSOMLYÓ

Születés: Tömböly László és Somogyi Leonóra leánya: Kinga.

OSTFFYASSZONYFA

Születés: Vörös János és Laki Orsolya fia: András.

Halálozás: Bagics László

NAGYSIMONYI

Születés: Gersey Gyula és Farkas Tünde fia: Bence, Cseri Lajos Ernő és Szákovics Anna leánya: Noémi Ida.

VÖNÖCK

Születés: Körhöcz Attila Jenő és Kelemen Izabella leánya: Anett, Károly Attila és Rácz Csilla fia: Milán.

KEMENESMAGASI

Születés: Riczinger János és Nagy Mária fia: Csaba.
Halálozás: Nagy Gyula.

SZERGÉNY

Születés: Tóth Szabolcs és László Brigitta leánya: Bettina.

KEMENESSÖMJÉN

Születés: Molnár Sándor és Kovács Katalin fia: Bence.

MERSEVÁT

Születés: Molnár Ernő és Varga Andrea leánya: Bianka Andrea.

KEMENESPÁLFA

Halálozás: Péter Gézáné Balogh Erzsébet.

JÁNOSHÁZA

Halálozás: Kiss Miklós.

Feri bácsi is itt hagyott bennünket

Nincs többé közöttünk Nagy Ferenc. Az oly sok volt fűtőházi dolgozó és oly sok volt celldömölki labdarúgó Feri bácsija. Nincs többé a harsányan „Sziciliánó"-val köszöntő örökifjú Nagy Feri.

Elment Ő is, aki oly nagyon szerette az életet. Vele többé e földi életben nem találkozunk. Nem tudunk szót váltani vele családról, politikáról, sportról és uram bocsáss! – a nőkről. Nem találkozunk vele többé telefonfülkéknél, ahol oly sokszor feltűnt, megértő szóra várva. Nem találkozunk vele a nyugdíjasok padján, a művelődési ház kártyaasztalánál, a bélyegbörzéken, a hangulatos celli vendéglők pultjainál. Nem láthatjuk többé a sportpálya nyugdíjas „páholyában" sem. Pedig mennyire szerette a sportot, különösen a labdarúgást. Sokan tudjuk, hogy élete nagy részét a sport töltötte ki. Fiatalon, már 1939-ben tagja lett a vasutas sportegyesület elnökségének. Mint sportvezető, nagy népszerűségre tett szert. A sportolók szerették és tisztelték. Tisztelték, mert jóban és rosszban is kiállt mellettük. Ha valakinek „görbére" sikeredett valami, Feri bácsi segített azt kiegyenesíteni. Feri bácsinak mindenkihez volt egy-egy jó szava. Feri bácsi szívesen, de mindig tisztelettel bókolt a szép lányoknak, asszonyoknak. Tanácsot adott a hozzáfordulóknak, intézte a rászorulók ügyes-bajos dolgait. Gondoskodott családjáról, az általa nagyon szeretett gyermekeiről, Erzsiről, Feriről és Zsoltról. Még sok dolga lett volna az életben és családja körül, de mennie kellett.

Csendben és váratlanul ment el Feri bácsi. Az a Feri bácsi, aki félte az Istent, de szerette az életet. EMBER volt! Olyan ember, aki csak most fog igazán hiányozni családnak, barátnak, a hozzá közel állóknak és az egész városnak. Mindazoknak, akik nagy tisztelettel vettek végső búcsút tőle a celli temetőben, és azoknak is, akik csak gondolatban kísérhették el örök nyugvóhelyére. Béke poraira, nyugodjon békességben! **Tarrósy Imre**

✧ *SPORT* ✧ eredmények – események ✧ *SPORT* ✧

Megyei labdarúgó-bajnokság

Három kiállítás nyomában

Rábatótfalu–CVMSE 2:1 (1:1) – Rábatótfalu, 300 néző. Celldömölk: Nagy Z. – Nagy A., Varga N., Huszár, Dénes – Horváth T. (Závecz), László, Kolonics (Varga I.), Rétfalvi – Molnár I., Gyurák. Góllövő: Gyurák. Kiállítva: Huszár, Molnár I., Nagy Z.

A celli gárda szerezte meg a vezetést, majd a félidő vége előtt egyenlítettek a hazaiak. A második játékrészben kilenc, sőt, Gyurák gólhelyzetben történő lerúgása után (amit szabályosnak ítélt a bíró) gyakorlatilag nyolc emberre olvad a vendégegyüttes. A körülmények figyelembevételével elfogadható vereséget szenvedett a végig becsülettel harcoló CVMSE.

Sebestyén Attila edző: Ha ezt a meccset hoztuk volna, akkor mindössze két pontnyira az éllovastól páholyban érezhettük volna magunkat. Olyanokért állították ki játékosainkat, amiért – némi rosszindulattal – legfeljebb sárga lapot lehet adni. Az első kiállítás az első félidő végén, a következő pedig a második játékrész elején történt. A harmadik piros lapra már az öltözőben került sor, amikor csapatunk ajtaja előtt elhaladva a játékvezető zokon vett egy megjegyzést s Nagy Zolit meglátva kiállította a kapusunkat is... Véleményem szerint a játékvezető elfogult volt – nem is elsősorban a Rábatótfalu, hanem – a többi riválisi csapat irányában. Tudni kell, hogy a bíró fia Táplánszentkereszten játszik, és egy korábbi meccsen a mi Huszárunkkal összerúgva sérülést szenvedett. Ezen a mérkőzésen az első adandó alkalommal zuhanyozni küldte Huszárt! Jönnek a rangadók idegenben (Pamut, Nárai) és elég kellemetlen helyzetbe hoztak a kiállításokkal bennünket. A játékvezető azzal is tetézte a hibáit, hogy kiállított játékosnak Dénes Szilárdot írta a jegyzőkönyvbe a ténylegesen leküldött Molnár Imre helyett. Jellemző, hogy az ellentmondások miatt még nem született fegyelmi határozat a kiállítottak ügyében, pedig már két tárgyaláson is túl vagyunk. Igaz, hogy a játékvezető egyikre sem jött el...

CVMSE–VASVÁR 2:0 (0:0) – Celldömölk, 600 néző. Celldömölk: Finta – Nagy A., Varga N., Mórocz, Varga I. – Horváth T., László, Kolonics (Markos), Rétfalvi (Jánosa) – Tóth J., Gyurák (Závecz). Góllövő: Gyurák, Nagy A.

Az első félidőben meddő mezőnyfölényben játszott a hazai csapat. A második 45 percre felpörgött a CVMSE és az első negyedóra végén Gyurák szép fejesével vezetést szerzett. Az ellenfél egyik játékosának kiállítását követően döntő fölénybe került a celli gárda, és az előretörő Nagy Antal megadta a kegyelemdöfést a vendégeknek.

✧ SPORT ✧ eredmények – események ✧ SPORT ✧

Shotokan karate: a test és lélek harmóniája jegyében

Új sportegyesület Celldömölkön

Egyre népszerűbb a shotokan karate városunkban, hiszen a világszerte rohamosan terjedő keleti mozgáskultúra elsajátítására kínál helyben lehetőséget. Az érdeklődők közül viszonylag nagy a lemorzsolódás, de az önmagukat és a sportágat komolyan vevők megmaradnak a karate bűvkörében, s velük fokozatosan bővül a rendszeresen edzésre járók mezőnye. Az alábbiakban véleménycsokrot nyújtunk át olvasóinknak az új sportegyesület háza tájáról.

Body Gergő (9 éves, a társaság egyik Benjáminja): Már harmadik éve járok edzésekre, amelyek révén meg tudom védeni magamat és önuralomra is nevelnek. Nagyon jó a társaság, és a foglalkozások után mindig felfrissülök. Hetente kétszer mindig itt vagyok, sőt, amikor beteg voltam, akkor is elvégeztem a gyakorlatok egy részét. A sportágban a 12 év alattiak annyi piros csíkot kapnak, ahány sikeres vizsgát le tudtak tenni. Egyet már sikerült begyűjtenem, s ha még lesz három, akkor 12 év felett elindulhatok az első, citromsárga övért...

Erdődi Erzsébet (13 éves, az egyetlen lány a csapatban): Tavaly kezdtem el karatézni. Edzőnket ismeri édesapám, és tulajdonképpen ő biztatott az első lépések megtételekor. Eleinte kicsit furcsa volt a sok fiú között az edzés, mostanra azonban már megszoktam. Próbáltam a barátnőimet is megnyerni a sportágnak, de eddig kevés sikerrel, pedig – saját tapasztalatom alapján – lányoknak is nyugodtan ajánlom, hiszen a test erősítése mellett önfegyelemre nevel.

Szlávik László (az újrakezdő, aki először látogatott edzésre): A Sági ABC előtt láttam a hirdetést. Korábban már 3 évig kyokushin-kait és judót űztem, és úgy döntöttem, hogy 4 év szünet után szeretném folytatni. Ez más műfaj: a karate a test és a lélek harmóniájára épül. Ha a lélek egyensúlya hiányzik, akkor az ember fizikailag sem képes megfelelő teljesítményre.

Fekete László (egy évtizede él az önvédelmi sportágak vonzásában): Fél éve járok itt edzésekre, korábban hosszú ideig a kick-boxot, egy másik önvédelmi sportágat űztem. A szakmunkásképző tornacsarnokába, majd az Eötvös iskola tornatermébe jártunk, de tavaly megszűnt ez a lehetőség. (Tudomásom szerint Nagysimonyiban vannak kick-boxosok, de kis létszámmal.) Megszerettem az itteni társaságot és a shotokan karatét, amely jóval tradicionálisabb az előző sportághoz képest. Talán ennek köszönhető, hogy bizony 10–15 év kell egy komolyabb szint eléréséhez s a mozgás öröme mellett ez motivál az edzéseken. Némi összehasonlítási alap birtokában hangsúlyozni szeretném Kovács Gábor edzőnk tudását, pedagógiai érzékét, és az edzésekhez való komoly hozzáállását.

Nagy Lajos: (a sportegyesület fő szervezőinek egyike): Folyamatban van egyesületünk bírósági bejegyzése, amelynek neve: Shotokan Karate Klub, Celldömölk. Szeretnénk a klubot elsősorban tagdíjakból, másodsorban pedig szponzorok segítségével üzemeltetni. A vállalkozók az alábbi bankszámlára utalhatják át támogatásaikat: OTP Celldömölk 854-000-648. Ezúton is köszönjük a BAKO-TREX és Cellkomp Kft. eddig nyújtott segítségét, akik egy-egy havi terembérrel járultak hozzá a működésünkhöz. A gimnázium a tornaterem rendelkezésre bocsátásával és rugalmas alkalmazkodással járult hozzá fejlődésünkhöz. Rugalmasak vagyunk az edzéslátogatást illetően: lehet hetente egyszer vagy kétszer jönni. A tagdíj mértéke ettől függően változik, amit egyébként anyagi helyzetünk megerősödésével szeretnénk csökkenteni. Jövőre számítunk az önkormányzat támogatására, hiszen városunkban a sportolásra a CVMSE-n kívül minimális lehetőség van, és mi komplex mozgásfejlődést–életstílust kínálunk a hozzánk csatlakozóknak.

Németh Tibor

Asztalitenisz

CVMSE-MÁVÉPCELL–Fejér Megyei Vízmű 8:10

Győz: Molnár Balázs 3, Nyírő József 3, Máthé Gyula 1 és a Molnár–Nyírő páros.

Máthé és Ölbei gyenge játéka miatt nem sikerült pontokat szerezni ezen a fontos találkozón.

Tájfutás

Az Oladon megrendezett versenyen az F 17-18 kategóriában **Rétfalvi Balázs,** az F 35 kategóriában **Rétfalvi Lajos** győzött. Mindketten a jánosházi egyesület versenyzői.

Kézilabda NB II

Győri ETO KC–CVMSE-Cellkolor 33:27 (20:12)

Győr, 50 néző. Celldömölk: Dénes – Kiss, Gőcze (3), Kósa (11), Csizmazia, Bagics (2), Tóth R. (5). Csere: Gulyás (1), Darabos (1), Ludvig (2), Fonyó (2), Gyurák.

Az első félidőben katasztrofálisan védekezett a CVMSE s ennek köszönhető, hogy másfél percenként zörgött a celli háló. Fordulás után a már lefutott mérkőzés adok-kapok csatájában egyenrangú ellenfél volt a vendégcsapat.

Magyar Kupa

férfi kézilabda-mérkőzés

CVMSE-Cellkolor–Komáromi AC 28:16 (14:5) – Celldömölk, 200 néző. Celldömölk: Dénes Ákos – Kósa (8), Gőcze (1), Tóth R. (4), Gulyás (3), Bagics (8), Fonyó (4). Csere: Csizmazia, Darabos, Ludvig.

A bajnokságban jóval előkelőbb helyen álló vendégek ellen már az első félidőben eldőlt a mérkőzés: a celli csapat kapusának „Ákos-show"-ja szinte megbabonázta a vendégek játékosait. Fölényes győzelmével a legjobb 32 közé jutott a CVMSE a Magyar Kupában.

Sági sport

Lejátszották az utolsó fordulót is a körzeti labdarúgó-bajnokságban. Az alsósági csapat Kenyeriben vendégeskedett és 3:1 arányú vereséget szenvedett. Az ifi viszont 2:0-ra győzött. A ságiak góljait Németh Károly, illetve Bogdán Gábor (2) lőtte. A felnőttek a 3., az ifjúságiak az 1. helyről várják a tavaszi folytatást.

*

Általános iskolások alapfokú bajnokságának sági vonatkozású eredményei: Labdarúgás (5–6. oszt.): Berzsenyi–Gáyer 0:1, Berzsenyi–Eötvös 2:0, (7–8. oszt.): Berzsenyi–Eötvös 0:1, Berzsenyi–Gáyer 0:0. Leány kézilabda: Berzsenyi–Jánosháza Szt. Imre 11:6, Berzsenyi–Nagysimonyi 9:5.

Birkózás

Az ausztriai Grazban megrendezett nemzetközi viadalon az ostffyasszonyfai versenyzők közül **Somogyi Ernő** a 29 kg-ban első lett, **Horváth Csaba** pedig a 65 kg-ban a második helyen végzett.

ÚJ KEMENESALJA

Celldömölk Város Önkormányzatának lapja.

Felelős kiadó:
MAKKOS ISTVÁN polgármester.

Szerkeszti a szerkesztőbizottság.
Dala József, Horváth Lajos, Káldos Gyula, Molnár Gábor, Nádasdy Lajos, Németh Tibor, Rozmán László, Völgyi László.

Felelős szerkesztő:
BURKON LÁSZLÓ.

Szerkesztőség:
Celldömölk, Szentháromság tér 1.

Megjelent a **BBT Sajtóügynökség** (Telefon: 94/317-677) gondozásában.

Szövegszerkesztés:
SZÜV Typo-team, Szombathely.

Felelős vezető: **PRÁCSER LÁSZLÓ.**

Nyomdai munkák:
Szignatúra Kft., Szombathely.

Felelős vezető: **BALLA TIBOR.**

ISSN 0865-1175