VII. ÉVFOLYAM, 14. SZÁM ■ 1995. JÚLIUS 20.

Kreszneric Ferenc Könyvtár
Celldömölk, Pf.. 40.
Telefon: 138.

Új Kemenesalja

CELLDÖMÖLK VÁROS ÖNKORMÁNYZATÁNAK LAPJA ■ MEGJELENIK KÉTHETENTE ■ ÁRA: 21,50 FORINT

2690

Új épületben a Szent Benedek iskola

A szeptemberben kezdődő új tanévben a Szent Benedek Római Katolikus Általános Iskolában, már két tanulócsoportot kell elhelyezni: az első és a második osztályt. Az 1994. július 19-én kötött megállapodás szerint a József Attila út 1. szám alatti iskolaépületet, amely egyházi ingatlan volt, az egyházközség visszakapja. Az épülethez tartozó területen időközben politechnikai műhely épült, ez önkormányzati tulajdon marad. A megállapodás 30 millió forintos kártalanítást is tartalmazott az önkormányzat javára. Mivel ez az összeg nem érkezett meg, az átadás elmaradt. A testület június 21-ei ülésén elfogadott javaslat szerint az egyházi iskola rendelkezésére két tantermet és egy nevelői szobának megfelelő helyiséget bocsátanak. Ezekre egyelőre csak használati jogot kapnak, a tulajdonba adás az önkormányzat kártalanításának időpontjától függ. Az épület többi részét továbbra is az Eötvös Loránd Általános Iskola használja. gy.

2691

Nyáron is mentő

A képviselő-testület úgy döntött, hogy előteremti azt a több mint 130 ezer forintot, amelyet a mentőkocsi zavartalan üzemeltetésére kért a megyei mentőszervezet. Ez a szükséges összeg 43,4 százaléka. A fennmaradt rész a városkörnyék önkormányzatait terheli. Döntés született arról is, hogy lakosonként 10 forinttal támogatják a nyári hónapokban a Sárváron állomásozó esetkocsi költségeit. Ez 125 ezer forinttal növeli az önkormányzat kiadásait. gy.

Ha igen, akkor augusztus 11–13-án 2692

Motorostalálkozó

A motorok szerelmesei reménykedhetnek, hogy – ha az illetékes hatóságok kiadják a szükséges engedélyeket – motorostalálkozón vehetnek részt augusztus 11. és 13. között a Marx utcai, használaton kívüli ravatalozónál.

Hosszas szavazási procedúra után a celli képviselő-testület úgy döntött, hogy amennyiben az illetékes városi hatóságok engedélyezik a rendezvényt és megfelelőnek tartják a biztonsági, egészségügyi és egyéb feltételeket, akkor díjmentesen bérbe adja Géczi Attilának, a rendezvény szervezőjének az említett önkormányzati tulajdonban lévő területet. Előreláthatólag mintegy ezer motoros vesz részt a találkozón. gy.

2693

42 millió a bazaltbányára

A Fertő–Hanság Nemzeti Park igazgatósága pályázatot nyújtott be a sághegyi bazaltbánya tájrendezési tervének elkészítésére. Az elnyert összegből a tervet egy tatabányai kft. készítette el, ez két részre tagolódik. Az első a technikai rendezés, amely a romos épület bontását, a Trianoni kereszt alapzatának megerősítését, kilátói mellvéd és balesetmegelőző létesítmények, valamint új lépcső építését foglalja magában. A második – legalább ennyire fontos – a biológiai rendezés, amely főleg helyi szaporítóanyaggal történő növényzet telepítését jelentené. Ez a rendezés összesen több mint 42 millió forintot igényel. A képviselő-testület jóváhagyta, hogy a Fertő–Hansági Nemzeti Park igazgatósága a RÖGVEST Kft. tervei alapján pályázatot nyújtson be a Környezetvédelmi Alaphoz. gy.

Lapunk következő száma – tekintettel a nyári szabadságolásokra – négy hét múlva, augusztus 17-én jelenik meg. Kérjük Olvasóink és Hirdetőink szíves türelmét.

2694

Körvonalazódik Celldömölk távlati sportkoncepciója

Június végén tárgyalta a városi képviselő-testület a Celldömölk város sportkoncepciójának tervezete 1995-től 2000-ig című előterjesztést. A **Fehér László** által összeállított tartalmas munkaanyag három nagy témakörre csoportosítva elemezte a város sporthelyzetét.

Iskolai sport

Az iskolai testnevelés és sport területén a tanintézmények törekednek a „mindennapi" testedzés megvalósítására, amely egyrészt a mozgásra vágyók szervezett összefogását, másrészt a tehetségek felkészítését és versenyeztetését biztosítja. A diáksportkörök feladata a tömegsport megszervezése, valamint edzőtestnevelők irányításával felkészülés a diákolimpiai és egyéb versenyekre. Iskolai szinten a tömegsport és a versenysport összehangolása a fő cél. A tanórán kívüli sportcsoportok feladata a városban működő versenyszakosztályok utánpótlásának nevelése, s ehhez az iskolák testnevelői sportági képesítésüknek megfelelő irányba orientálják a gyerekeket. Vitathatatlan előnyei mellett a rendszer hátránya, hogy csak azoknak a sportágaknak van működési esélye, amelyek az elmúlt évtizedekben kialakultak. Az **Eötvös Loránd Általános Iskola** a város egyetlen sporttagozatos iskolája. Feltételrendszere jobb a másik két iskoláénál, de magasabbak az elvárások is velük szemben. Kiemelkedő eredményeket érnek el a fiú kézilabdázók és a leány tornászok, de kezdenek felzárkózni a leány kézilabdázók is. A kialakult helyzetnek az iskola fő irányvonala: első-második helyen egyformán kiemelten próbálják kezelni a fiú kézilabdát és a leány tornát, harmadik helyen a leány kézilabdát, negyediken az atlétikát, ötödik helyen pedig a labdarúgást. A **Gáyer Gyula Általános Iskola** fő sportprofilja a kézilabda, valamint a városban működő NB II-es asztaliteniszezők utánpótlásbázisát adják, és teremtenek tömegsportolási lehetőséget a tanulóknak. A két fő pilléren kívül atlétika és labdarúgás teszi teljes-

(Folytatás a 4. oldalon)

RENAULT
ÉLMÉNY VELE ÉLNI

AUTÓPIAC MINDEN VASÁRNAP
A MOLNÁR & MOLNÁR KFT. TELEPHELYÉN
Celldömölk, Tó u. Telefon: 06/60/376-416

2695

Lézerrel a fájdalom ellen

Új egészségügyi vállalkozás kezdte meg a tevékenységét a Mesteri-fürdőn CELLRUBIN Egészségügyi Szolgáltató BT. néven. Új a módszer is, amellyel a fájdalommal küszködők kínjait szándékoznak enyhíteni. Az új módszerről és lehetőségről beszélgettünk **dr. Galambos Györggyel** és húgával **Gabriellával.**

– Lézerfénnyel történő fájdalomkezelésről van szó. A lézerfény, amely egy mesterségesen előállított, nagy energiasűrűségű fénysugár, egyre jobban elfoglalja méltó helyét a gyógyászatban is. A kutatókon túl a gyógyult betegek ezrei igazolják a lézer áldott fájdalomcsillapító hatását. A kezelések eredményességét tovább növeli a kezelésbe bevont betegségcsoportok kellő kritikájú kiválasztása.

– Tehát a lézer sem mindenre jó csodaszer...

– Nem, és nem is szabad akként használni. Főként a vázizomrendszeri, ízületi gyulladásos, rheumatikus, kopásos eredetű fájdalmakban, idegfájdalmakban (arcidegzsába, nyakból kiinduló fájdalmak, lumbagó, porckorong betegségek, ülőideg-fájdalom), a fejfájások bizonyos típusaiban, nehezen gyógyuló sebek, fekélyek okozta fájdalmak kezelésében eredményes. Akupunktúrával való házasítása, az úgynevezett lézerakupunktúra az allergiás kórképekben szenvedők panaszait, tüneteit szünteti meg.

– Eseti, vagy inkább kúraszerű kezelés ajánlott?

– A kezelések száma egyénenként és betegségekként változó, de 3–5 alkalom biztos, hogy szükséges.

– Kell-e mellékhatásokkal számolni?

– Nem ismert, túladagolni nem lehet. A kezelések alatt a betegek nem érintkeznek mások által is használt tárggyal.

– Mikor és hol lehet ezt a „szolgáltatást" igénybe venni?

– Mesteriben, a Rácz Ponty Fogadó emeletén alakítottunk ki rendelőt. Naponta délután fél négytől, szombaton pedig reggel kilenctől délig lehet felkeresni bennünket.

– Végül egy kényes, de lényeges kérdés. Mennyibe kerülnek ezek a kezelések?

– Jóval megfizethetőbbek, mint azt elsőre gondolnák. Különösen a környékbeliek számára, hisz lekerül a vállukról egy távolabbi kezelésre utazás fizikai és anyagi terhe.

–gyi

2696

Ami minden – a kórházról szóló – cikkből kimaradt...

Optimista a vérellátó vezető főorvosa

Az utóbbi időben megszokottá vált, hogy a kórház ügye több nyilvánosságot kap, s ez így is van rendjén. Érdekes módon azonban a korábbi nyilatkozók nem szóltak soha az egyik osztálynak a működéséről, pedig az is a kórház része. Jelen írás – minden kommentár nélkül – csak a hiány pótlására vállalkozik, hiszen a kórházról alkotott kép a Vértranszfúziós Állomás bemutatásával válik teljessé. Riportalanyom **dr. Marosfalvi Ferenc,** a vérellátó vezető főorvosa.

– Hallhatnánk elöljáróban az önök tevékenységéről?

– Vas megye második vértranszfúziós állomásaként működünk a kórház keretén belül. A megye 272 ezer lakosából 58 ezret magában foglaló területen működünk, s innen évente 3200 véradótól veszünk vért. Ez a működési terület lakosságának 5,5 százaléka. Az összes levett vér a vérvételt követő hat órán belül plazmázásra kerül, s a leszívott plazmát hat órán belül le is fagyasztjuk. Így a plazmák fele – mintegy 1600 egység – alkalmas „FFP" (friss fagyasztott plazma) előállítására, amely átszámítva súlymértékre, 400 kilogrammot jelent. Erre a mennyiségre egyébként szállítási szerződésünk van a gödöllői HUMÁN Rt.-vel.

– Mire használják az FFP-t?

– A fent említett mennyiség nagyon sokat jelent a véralvadási zavarokban szenvedő betegek kezelésére szolgáló alvadásfaktorok hazai előállítását célzó – ez év elején indult – program számára. Különös fontossága van ennek azért is, mert eddig a fent említett alvadásfaktorokat csak importból tudtuk beszerezni.

– Mi történik a plazma leszívása után a vérrel?

– Vörösvérsejt-koncentrátum készül belőle, s ebből évente 500–600 egység kerül felhasználásra a helyi kórházban. Ez is azt mutatja, hogy adott a lehetőség a haemotherapia (vérrel való gyógyítás) széles körű alkalmazására, a nagyobb vérigényes műtétek elvégzésére. Ami pedig még ennél is fontosabb, évi 1000–1200 egység vörösvérsejt-koncentrátummal segítjük a megyei kórház, 1200–1400 egységgel Budapest vérellátását. Ezáltal – mondhatni – a mi vérellátónk is részese a megye által vállalt, valamint az országos programoknak is. Kiindulva a mostani bizonytalan helyzetből nem tudom elhinni, hogy ezekről a vérkészítményekről a hazai vérellátás lemondana, megengedve, hogy Vas megyében 3200 véradót veszítsen el a vérellátás országos ügye. Az pedig nyilvánvaló, hogy a fent említett véradók nagyon kötődnek a mi vérellátónkhoz, s úgy vélem – de munkatársaim is osztják ezt a véleményt –, hogy más vérellátó erről a területről nem tudna ennyi mennyiségű vért levenni.

– A munka után a feltételrendszerről is hallhatnánk?

– Tárgyi feltételeink elégségesek, bár lehetne korszerűsíteni ezen a téren. Csak adalékként jegyzem meg, hogy a HUMÁN Rt. többször kifejezte már elismerését az általunk szállított FFP nagyon jó minőségéért. Személyi feltételeinkről elmondható, hogy az állomás létszáma minimális az elvégzendő munkához képest, hiszen heti egy benti véradónapnak, egy, esetenként kettő vidéki kiszállásnak – nem ritkán este 8-ig –, valamint az év minden napjára szóló ügyeleti kötelezettségnek kell eleget tenni.

– Ez utóbbi milyen tevékenységet takar?

– Szinte íratlan szabály is lehetne, hogy a súlyosan kivérzett, azonnali vérátömlesztésre szoruló beteget mindig munkaidőn túl, ügyeleti időben hozzák. Ilyenkor azonnali vércsoport-meghatározásra van szükség, el kell végezni a transzfúzió előtti kötelező teszteléseket. Számos alkalommal végeznek ügyeleti időben sürgős műtéti beavatkozásokat, amelyekhez gyakran kell vért is biztosítani. Sokszor kérnek tőlünk a környező kórházak – a fenti indokok valamelyikével – vért, és az is az ügyeletes feladata, hogy – a helyi biztonsági tartalék meghagyásával – ennek eleget tegyen. Esetenként az is előfordul, hogy mi szorulunk segítségre – főleg ritka vércsoportoknál –, ha nincsen elegendő vér készleten. A megfelelő vér előteremtése is az ügyeletes feladata. Ezek ismeretében bizonyára senki sem lepődik meg azon, hogy a hétközbeni 16 és a hétvégi 24 órás ügyeleti időnek gyakran kétharmadát is végig kell dolgozni. Az ügyeletben elvégzett munkákról egyébként pontos kimutatást vezettünk.

– Nem szóltunk ez idáig arról, hányan végzik ezt a munkát?

– Személyi állományunkba 7 asszisztens tartozik, mindannyian szakképzettek, enélkül nem is láthatnának el ügyeletet.

– Milyennek látja a vérellátó jövőjét?

– Nehéz erre válaszolni, hiszen számos kérdés bonyolult összefüggéseit kell tekinteni. Úgy gondolom, ha azok a tervek válnának valóra, hogy kórházunk aktív kórház marad, akkor a mi létünket sem fenyegeti veszély. Más a helyzet, ha csak krónikus betegellátást fog végezni, mert akkor bizonyára nem igényli a vérellátó munkáját, s nem is fogja működtetni azt. Visszautalva azonban a korábban mondottakra, nehezen hihető, hogy a megye és Budapest nélkülözni tudná az általunk előállított vérkészítményeket. Azt hiszem, optimistának kell lennünk, mert az imponáló számok mögött – melyek megsegített beteg embereket jelentenek – nemcsak az itt dolgozók munkája, hanem elsődlegesen a véradók segíteni akarása dominál, amelyet soha nem lehet elégszer és elégségesen megköszönni!

– Köszönöm a beszélgetést, s mint a kórház nagy egésze esetében is, itt is reméljük a legjobbakat, hogy a betegek megsegítése nem financiális és numerikus, hanem humanisztikus kérdés lesz, ha dönteni kell.

Rozmán

2697

Eredményes munkát végez a művelődési GAMESZ

Nemrégiben tárgyalta a celldömölki képviselő-testület a művelődési GAMESZ beszámolóját. Az előterjesztésből – amelyet **Rosta Sándorné**, a GAMESZ vezetője készített – emelünk ki néhány információt.

Az intézmény az 1970–1979 közötti időszakban működött Alsófokú Intézmények Gondnokságának jogutódjaként. A számos jogszabályi változás után és az 1993-ban elvégzett önkormányzati átvilágítást követően ma a művelődési GAMESZ 12 intézmény karbantartási, tervezési, költségvetési, vagyonkezelési, számviteli feladatait végzi. Ezekkel a munkákkal összesen 18 személyt foglalkoztatnak. Nyolcan a számviteli feladatokat, míg a többiek műszaki és más feladatokat látnak el.

A jövőt illetően a szakmunkásgárda és a jó tárgyi feltételek minél hatékonyabb kihasználása az elsődleges céljuk. Ehhez elengedhetetlen a befektetés a komolyabb szerszámokba. Szeptembertől négy asztalos szakközépiskolai tanuló gyakorlati oktatását is vállalják.

gy.

Az Új Kemenesalja hirdetési tarifái:

– egész oldal	13 000 forint + 25% áfa
– fél oldal	7 000 forint + 25% áfa
– negyed oldal	4 500 forint + 25% áfa
– nyolcad oldal	3 000 forint + 25% áfa
– tizenketted oldal	1 700 forint + 25% áfa
– apróhirdetés	300 forint + 25% áfa

Újdonság!

Első oldalon megjelenő szalaghirdetés (190 × 25 mm) kék színnyomással csak

4000 Ft + 25 százalék áfa.

A többször, azonos szöveggel hirdetők megjelenésenként 5 százalék kedvezményt kapnak.

Lapunk megbízott, hivatalos hirdetésszervezője **Nagy Antal** Celldömölk, Mikes Kelemen utca 31. szám alatti lakos, a polgármesteri hivatal műszaki osztályának ügyintézője.

2698

? MEGKÉRDEZTÜK VÁLASZOLTAK !

Milyenek a celli piaci árak?

Kovács Zoltánné, 40 éves, vállalkozó:

Viszonylag ritkán jövök ki a piacra. Ha itt vagyok, mindig alaposan körülnézek, hogy mit kínálnak és milyen áron. A tapasztalataim szerint érdemes többször is körbemenni, mert az árak eléggé sokfélék. Én elég drágának tartom a celli piacot, bár még mindig jobban jövök ki, mintha a boltban venném meg a zöldség- és gyümölcsféléket. Előny az is, hogy itt a kínálat jóval nagyobb.

Én viszonylag könnyű helyzetben vagyok, mert sok minden terem otthon a konyhakertben. Az apósom kistermelő, gyakran itt árul ő is a piacon. Ha itt van, akkor őhozzá szoktam menni.

Aki rendszeresen itt vásárol, annak mindenképpen érdemes tájékozódnia, mielőtt valamit megvenne.

Mészáros Lajosné, 68 éves, nyugdíjas:

Falun lakom, ritkán jövök be a piacra, mert otthon megterem, amire szükségünk van. Az itteni piac árait normálisnak tartom. Igaz, nem olcsó semmi sem, de a termelés, az előállítás sem olcsó manapság. Drágák a vetőmagok, a vegyszerek, és bizony mindennel sok a munka, mire odáig jut, hogy el lehet hozni a piacra. Én nem szoktam árulni, nem szeretek ilyesmivel foglalkozni. Amit megtermelek, az elfogy otthon, vagy elhozom a lányomnak, aki itt lakik Cellben.

Amikor bejövök, nem a zöldségpiac érdekel elsősorban, hanem igyekszem más egyebet megvenni itt, amit a boltokban drágábban adnak.

Összességében én nem tartom drágának a celli piacot, ezek az árak, amik vannak, normálisak.

Erőss Gyöngyi, 22 éves, postai alkalmazott:

Rendszeresen kijárok a piacra. Általában egy helyen vásárolok. Emellett azért körül szoktam nézni, hogy mit és mennyiért kínálnak. Az a tapasztalatom, hogy nem nagyok az árkülönbségek. Egyébként sem biztos, hogy amit két forinttal olcsóbban adnak, az jobban megéri.

A burgonya árát most reálisnak tartom, a paprika, a paradicsom és a gyümölcsök viszont elég drágák. Sárgarépát, petrezselymet nem szoktam venni, mert az megterem odahaza, tojást meg a szomszédban szoktam vásárolni.

Ha az itteni árakat a boltiakkal összehasonlítom, az a tapasztalatom, hogy itt valamivel olcsóbb minden, és a választék is nagyobb. Talán a Jééé diszkont az, ahol még hasonlóak az árak.

Völgyi László

2699

Helytörténeti játékunk eredménye

Bemutatkozó játékunk, amely négy héttel ezelőtti lapszámunkban jelent meg, némi tapasztalatokkal is szolgált. A felnőttek számára ajánlott, Borról – borért című játék különösebb érdeklődést nem váltott ki, mégis, e fő tapasztalat mellett úgy látjuk, hogy érdemes tovább próbálkozni. Így az őszi lapszámainkban ujabb feladvánnyal jelentkezünk, valószínűleg a fiatalok, a diákság számára.

Mostani játékunkat **Lenner József** nyerte, aki a Celldömölk, Vasvári Pál út 3. szám alatt lakik. Gratulálunk a nyertesnek és megköszönjük a továbbiakkal kapcsolatos értékes javaslatait. A feltett kérdésekre a következő szellemes válaszokat kaptuk:

1. Ilyen testes ez a bor! – E bor után két kézzel kap az ember a menyecske után.

2. Uram, aki e bort megissza, két szemmel kacsint az asszonyra vissza! – Tramini ez, Uram!

3. Vörösmarty Mihály: Jó bor című verse.

Bizonyosan emlékeznek a Kedves Olvasók a június 22-i számunkban közölt képekre, szövegre, így a válaszok értelmezhetőek. Az eredményes folytatás reményében további játékokat igyekszünk ajánlani.

DJ.

Milyen legyen városunk sportja a harmadik évezred elején?

Körvonalazódik Celldömölk távlati sportkoncepciója

(Folytatás az 1. oldalról)

sebbé kínálatukat. A **Berzsenyi Lénárd Általános Iskola** sportéletében új távlatok nyílhatnak a sportcsarnok elkészülésével. Az alsósági sportegyesület labdarúgó-szakosztálya számára szeretnének utánpótlást nevelni, s ugyanezt tervezik a közeljövőben indítandó női kézilabdában is. A **410-es Ipari Szakmunkásképző és Szakközépiskolában** a fő hangsúly a tömegsporton és az iskolai házibajnokságok rendszerén van. Kiemelkedő céljuk kézilabdában a megyei középiskolás diákolimpián való jó szereplés, és a sportcsoport keretében a CVMSE-Cellkolor NB II-es csapat utánpótlásaként számba jöhető tanulók sportági képzése. A **Berzsenyi Dániel Gimnázium** tanulói a különböző sportágak alapszintű bajnokságain indulnak, és együttműködésre törekednek a város vezető sportegyesületével az utánpótlás terén. Összefoglalóan megállapítható, hogy a városunkban lévő iskolákban szervezett a tömegsport és a versenysport működtetése, és valamennyien feladatuknak tekintik az utánpótlás nevelését. A két fő sportágat illetően: az elmúlt tanévben a kézilabdázókkal heti 50–60 órában 7 testnevelő foglalkozott, a labdarúgókkal heti 8 órában 2 testnevelő és egy edző. Minden kézilabda korcsoportban versenyezhettek az iskolák tanulói, s ennek az volt az előnye, hogy kialakult az egészséges versenyszellem; a hátránya, hogy a jó csapatok közül csak egy juthatott tovább a városból.

Tömeg- és szabadidősport

Az önkormányzattól kapott támogatásból a CVMSE saját szakosztályait is szűkösen tudja eltartani, ezért a tömegsportolási lehetőség létesítményeinek javítására nem marad pénz. A ligetben kialakított aszfaltos teniszpályák idén lettek újra működőképesek, de a ligeti korcsolyapálya tönkrement.

Versenysport

Celldömölkön három, önkormányzat által is támogatott sportegyesület működik, amelyek tevékenységét történeti háttérrel vázolta fel az előterjesztés.

Az **Izsákfai SE** 1949-ben alakult, labdarúgó-szakosztállyal. Többszöri, rövid ideig tartó működés után 1993-ban alakultak újra, és a labdarúgók a sárvári körzet II. osztályában szerepelnek.

Alsóságon 1930-ban a Polgári Lövészegyesülettel kezdődött a szervezett sportélet. Két évtizedes szünet után 1993-tól alakult újjá az **Alsósági SE**, amely jelenleg a körzeti II. osztályban játszó labdarúgó-szakosztályt működtet. A sportcsarnok felépülésével a kézilabdát vagy a kosárlabdát szeretnék fejleszteni, és a labdarúgásban a megyei I. osztályba kerülés a távlati cél.

A város kiemelten támogatott klubja, a **Celldömölki Vasutas Munkás Sport Egyesület** asztalitenisz-, kézilabda- és labdarúgószakosztályt működtet. A celli sporttal kapcsolatos első történeti utalás 1889-ből a Kis-Czelli Városi Kaszinó alapszabályában található, amely szerint kártyáva., sakkal és tekével foglalkoztak. Az első hivatalosan bejegyzett spc tegyesület az 1900. november 11-én alapított Kis-Czelli Korcsolyás Egylet. 1981. február 15-én a városi tanács, a MÁV és a helyi vállalatok alakították meg a ma is működő klubot, a CVMSE-t. A következő 4-5 esztendő a fénykort jelentette a fejlesztések révén: a labdarúgópálya újrafüvesítése, a kézilabdapálya bitumenezése, egy új öltözőkomplexum felépítése és a ligeti teniszpályák kialakítása. A CVMSE taglétszáma 1985-ben 2757 fő volt, ma pedig csak 400. Napjainkban hiába érnek el a kézilabdázók, illtve az asztaliteniszezők szép eredményeket, a közvélemény a celldömölki sport mélyrepüléséről beszél, hiszen a labdarúgás szemüvegén keresztül ítélik meg a helyzetet. Az egyesületnek 1994-ben 5,1 millió forintos bevétele volt, amelyből 1,6 milliót tett ki az önkormányzati támogatás. Három sportág 4 szakosztályában 288 igazolt sportolójuk van, rajtuk kívül két főállású, két mellékállású alkalmazott, 9 edző és sok társadalmi aktíva segíti az egyesület munkáját.

Részletes fejlesztési terv: szeptember végén

A testületi ülésen Fehér László szóbeli kiegészítésben hangsúlyozta, hogy a város rangját az is mutatja: hány sportág biztosítja a kulturális-szórakoztatási lehetőségeket. E megjegyzésre azért volt szükség, mert az előkészítés során voltak olyan vélemények, amelyek szerint néhány sportágat meg kellene szüntetni, pedig a celli három sportággal szemben például Sárváron kilenc közül választhatnak az érdeklődők...

Móger József a fellendülőben lévő motorsportról szóló tájékoztatást hiányolta az anyagból. Fehér László válaszában jelezte, hogy a motocross-csapat önállóan akarja fenntartani magát. Nem biztos, hogy célszerű lenne a városban őket támogatásban részesíteni, mivel Ausztriából éppen környezetvédelmi problémák miatt szorultak át például Alsóságra.

Erdélyi Antal az alsósági sportot akadályozó tényezőnek tekintette, hogy a tervezet nem támogatja a focicsapat megyei első osztályú szintre kerülését. Fehér László rámutatott: a három osztálynyi ugrás milliós nagyságrendű költségvetést igényel, és két ilyen labdarúgócsapatot nem tud eltartani a város. **Farkas Zoltán** és **Süle Ferenc** szerint a CVMSE utánpótlását kellene az alsósági és az izsákfai együttesekből biztosítani.

Bakó István, a CVMSE szakosztályvezetője és **Süle Nándor**, a sportbizottság tagja szerette volna látni a koncepcióban a konkrét célok meghatározását. Az előterjesztő válaszában elhangzott, hogy a sportági eredménnyességi szintek kijelölése a CVMSE elnökségének feladata.

Hetényi Endre és **Vinter József** a tömegsport érdekében az iskolai sportpályáknak a lakosság számára hozzáférhetővé tétele mellett érvelt.

Kocsis Péter, a CVMSE elnöke szerint a szakosztályok eredményei a vártnak megfelelően alakultak, morálisan pedig komoly javulás tapasztalható az egyesületnél. Bejelentette, hogy a vasúttal sikerült megállapodni, és a sportolók 50 százalékos kedvezménnyel utazhatnak.

Határozatában a képviselő-testület kinyilvánította szándékát, hogy a CVMSE fenntartását az elkövetkező időszakban is szükségesnek tartja, és lehetőségeihez mérten támogatja. A sportkoncepcióban vázolt feladatok részletes kidolgozására 1995. szeptember 30-áig kerül sor.

Németh T.

CELL MANKÓ

gyógyászati segédeszköz-kereskedés

JÁRÓKERETEK, MANKÓK, ÁGYTÁLAK.
MINDEN BETEGELLÁTÁSSAL KAPCSOLATOS ESZKÖZ!

Celldömölk, Arad u. 19.
Nyitva: H–K–Sz 16.30–18.30, szombat 8.00–12.00
Tel.: 06/60/376-917

AGRO-ENTA KFT.

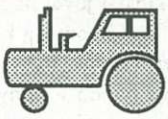

Tsz-ek, kisgazdák figyelem!

MTZ 50, 80, IFA, T25, T–Z–4–K erőgépalkatrész szaküzlet
(ékszíjak, csapágyak, szimeringek)
BÁLAZSINEG, KASZAPENGE, RENDSODRÓFOGÓ
(magyar, osztrák)
HIDRAULIKAOLAJ, GUMIKÖPENYEK, TÖMLŐK
(több méretben)

Nyitva: hétfőtől péntekig 8-tól 16 óráig
Telefon: 06-60-376-768. Celldömölk, Nemesdömölki u. 2.

2700

Kemenesalja országgyűlési képviselői

Gyömörey György: a pártváltó iskolanévadó

A „hosszú 1919-es esztendő"-t követően – amely 1918 októberétől 1920 elejéig tartott – 1920 január utolsó napjaiban került sor ismét parlamenti választásokra. A formálódó párterőviszonyok között 1919. december 4-én a celldömölki járás Keresztény Nemzeti Egyesülés Pártja vezetőségének választmányi ülésén **Gyömörey György** vasúti és hajózási főfelügyelőt, miniszteri tanácsost és földbirtokost jelölték képviselőnek, aki végül be is futott a szavazáson.

Gyömörey György 1873. december 27-én született Sümegen. Középiskolát a nagykanizsai piaristáknál végzett, majd műegyetemi tanulmányokat Budapesten és a német Charlottenburgban folytatott. 1895-ben szerezte meg a gépészmérnöki oklevelet, de egy évig a gépszerkezeti tanszék asszisztenseként az egyetemen maradt. Ezután a Danubius hajóépítőgyár, később a MÁV gépgyárának mérnöke lett. 12 esztendőn keresztül szolgált az államvasutak vontatási osztályán, ahol az I. világháború alatt miniszteri tanácsosi rangban a Vasúti és Hajózási Főfelügyelőség vasúti osztályának vezetőjeként tevékenykedett. A kemenesaljai választókörzet vasutasközpontja, Celldömölk tehát a település jellegének megfelelő prominens személyiséget juttatott a T. Házba. A nemzetgyűlés megalakulása után Gyömörey azonban „disszidált" a Keresztény Egyesülés Pártjának frakciójából, és a kisgazdákhoz ült át. Ez a lépés nem volt túl szimpatikus a választók számára, hiszen – Bethlen István miniszterelnök celldömölki korteslátogatása ellenére – az 1922. június 1-i választásokon három jelölt közül már az első körben kiesett. Gyömörey ezután Vas megyei, intai birtokára vonult vissza gazdálkodni, de politikai kapcsolatait továbbra is kamatoztatta Celldömölk érdekében. Egyik kezdeményezője volt annak az előterjesztésnek, amelynek alapján Klebersberg Kunó miniszter 1923 őszén állami kezelésbe vette a mai Gáyer Gyula Általános Iskola elődjét. A tanintézet fejlődésében a „klebersbergi kultúrprogram" részévé válás döntő fordulatot hozott: az 1925-től Gyömörey György nevét viselő iskola új épületének avatására 1926. október 24-én került sor. Az ünnepi eseményen már mint Zala vármegye frissen hivatalába lépett főispánja vehetett részt Gyömörey György, aki e tisztséget 1935-ig töltötte be. Nyugdíjazásakor megkapta a Magyar Érdemrend tiszti keresztjét, amelyhez 1943-ban a

Gyümölcstermesztők Országos Egyesületének elnökeként kiérdemelte a csillagot is.

Azon kevés nem kemenesaljai származású képviselő közé tartozott, akiknek sikerült maradandó nyomot hagyniuk a város arculatán: a két háború között nevét viselő iskola épülettömbje sokáig őrizni fogja Gyömörey György emlékét.

Németh Tibor

2701

Küldjön képes levelezőlapot!

Örömmel adunk hírt arról, hogy újabb képes levelezőlapokkal gazdagodtunk. Már korábban megkezdték árusítani a plébániahivatal gondozásában kiadott nagyon szép képeslapot, amely négy színes mezőben a kegytemplomról ad részleteket. A megelőzőkkel szemben kissé eltérő megjelenítés újszerűséget mutat fel, olyan mozzanatokat is ábrázolva, amit eddig nem nagyon láthattunk a templommal foglalkozó számos képeslapon. Az elrendezés, a fotók szépsége már eddig is kiváltotta az érdeklődést, amely a továbbiakban csak fokozódhat. A másik lap, amelyet ajánlással mutatunk be, a Sághegy nevet viseli. Látható rajta hegyünk távlati képe, a kráter monumentalitása, az egyre keresettebb fogadó épülete és a táj fölé emelkedett Trianoni emlékkereszt. Az újabb sághegyi képes levelezőlap **Majthényi László** lelkesedésének köszönhető, a fotók **Hetényi László** látásmódját, kiváló munkáját dicsérik. A képeslap kizárólag a Sághegy Fogadóban kapható, a kegytemplomról kiadottat a templomban vásároltam.

DJ.

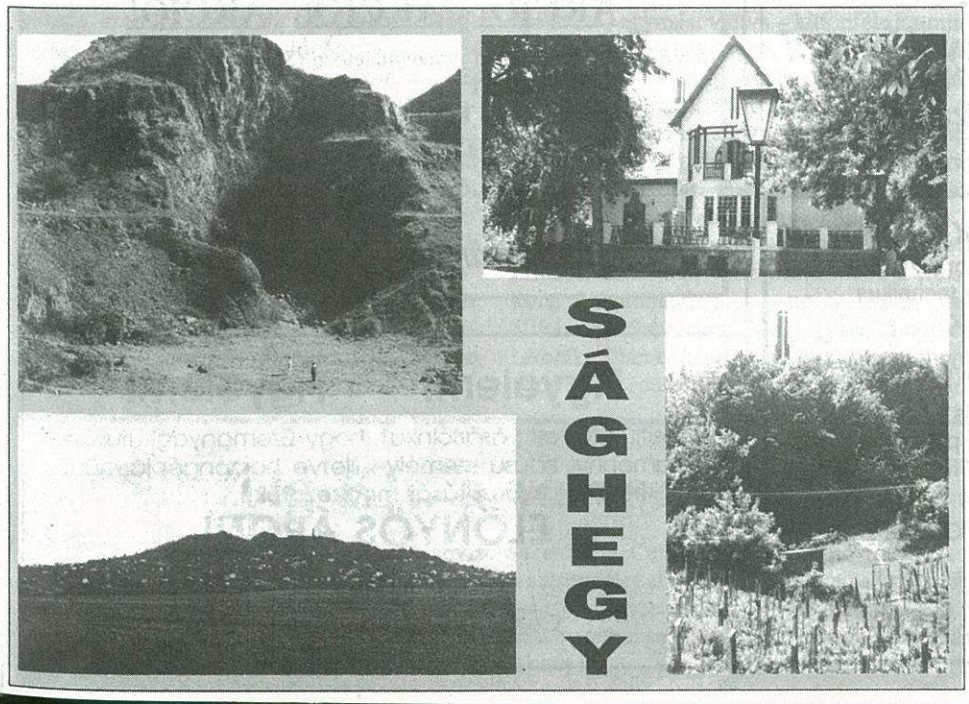

2702

Izsákfáról a teljesség igényével

Tungli Gyula: Izsákfa évszázadai. – Celldömölk, 1995.

Nehéz feladatra vállalkozott **Tungli Gyula**, amikor szülőfaluja, Izsákfa monográfiájának megírásához kezdett. A helytörténetírás nagy gondja, hogy egyes kérdések, időszakok esetében az anyagbőség, míg más esetben az alapvető adatok hiánya a jellemző.

A szerző, ahogy azt előszavában elmondja, 40 éve foglalkozik Izsákfa történetének kutatásával, valamint a szellemi és tárgyi néprajzi anyagát is összegyűjtötte. 1961-ben már készített egy rövidebb dolgozatot a témáról.

Jelen kötet hat részre oszlik. Az általános részt a történeti fejezet követi. Külön tárgyalja a földrajzi neveket, a néprajzot és a falu szociológiáját. A befejező rész a Dokumentumok címet viseli.

Nehéz lenne bármit is kiemelni. Érdekes a népszokásokat bemutató rész, de izgalmas a házról-házra történő földrajzi nevek leírása. A dokumentumok rész a tanítók és az izsákfáról elszármazott értelmiségiek rövid életútját is közli.

Sajnos a kötetből hiányzik a név- és a tárgymutató, így nehézkes a kötetben való konkrét adatkeresés. Persze, ez a kiadási költségeket, a megnövekedett terjedelem miatt, is növelte volna.

A szerző így vall kötetéről: „...ez a könyv nemcsak Izsákfa, hanem egy kemenesaljai, s nyugodtan mondhatjuk egy *dunántúli falu története...*"

gy.

Pályázati felhívás

Kemenessömjén Község Önkormányzatának képviselő-testülete bérbe adja a Kemenessömjén, Berzsenyi Dániel u. 19. szám alatti felújított, 20 m² alapterületű épületét FODRÁSZAT létesítése céljából.

A pályázatnak árajánlatot tartalmaznia kell.

A pályázatot Kemenessömjén polgármesteréhez lehet benyújtani (Kemenessömjén, Polgármesteri Iroda, Berzsenyi D. u. 21.) a hirdetés megjelenését követő 15. napig.

A pályázat elbírálásánál előnyben részesülnek azok, akik vállalják férfi és női fodrászat üzemeltetését is.

CELL-INDEX BT.

Járműalkatrészek, -felszerelések
személygépkocsikhoz,
motorkerékpárokhoz,
kerékpárokhoz.

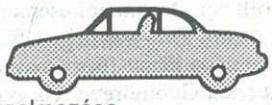

SHELL–AGIP olajok forgalmazása.
AKKUMULÁTOROK! Személygépkocsikhoz – teherautókhoz 12 V 42 Ah.–210 Ah.-ig minden típushoz.
Hegesztéstechnikai anyagok, kötőelemek, gumiabroncsok forgalmazása.

KEDVEZŐ ÁRAK!

TEHERAUTÓ-ALKATRÉSZEK MEGRENDELÉSRE!
Nyitva: H–P 8–12, 13–17-ig, Szo. 8–12-ig
Telefon: 426, 06/60/376-541 (Volt FEMO bolt, Sági u. 14. sz.)

PARTI BEVÁSÁRLÓKÖZPONT
Celldömölk, Szentháromság tér 6.

Vásároljon nálunk – és gyűjtse blokkjait!

AKCIÓ – az AKCIÓBAN!

24 900 Ft felett
Öné a kiválasztott arany ékszer!

Az Önök bizalma a mi önbizalmunk!

FA-GYULA

VRAVUSKA GYULA
épület- és bútorasztalos mester, faipari technikus
MAGÁNVÁLLALKOZÁS CELLDÖMÖLK

Faipari termékek gyártása és forgalmazása

Megrendelhető: gerenda, deszka (gyalulva is), hajópadló, tetőléc, lambéria, szegélylécek, beépített bútor, polcelemek, lépcsők, lépcsőkorlátok, kerítéselemek, tűzifa fűrészelve és méterben, széldeszka

TELEPHELY: CELLDÖMÖLK-IZSÁKFA BOKODPUSZTA
TELEFON: 543 vagy 60/377-557

Új üzlet nyílt: Faárubolt
Celldömölk, Sági u. 20. (A volt zeneiskola épületében.)

2703

Újdonság a könyvtárban

Benkő Tiborné–Benkő László: MS WORKS 3 a mindennapi életben – példákon keresztül

Aki teheti, ilyenkor nyaralni megy. Aki valamilyen okból nem mehet el otthonról, de van számítógépe, annak kitűnő olvasmány az MS WORKS 3-at bemutató kézikönyv. Az olvasáshoz még egy feltétel szükséges: a fent említett szövegszerkesztő a gépen vagy legalább floppy lemezen legyen.

Ha minden összejött, érdemes pár szót szólni magáról a programról. A Microsoft Works for Windows 3.0 magyar változata a mindennapos számítógépes feladatok megoldásának leghatásosabb eszközeit tartalmazza. A könyv a hardver igénytől kezdve a program telepítésén keresztül a hétköznapi alkalmazásig mindent közöl.

Az egyes programokat külön tárgyalja, mégpedig minden esetben a képernyőn megjelenő kép segítségével. Az adatbázis programmal például azt mutatja meg, hogyan készíthetünk könyvtári kölcsönzési nyilvántartást annak minden komponensével együtt, beleértve a késedelmes olvasók felszólítását is. Alapos és közérthető ez a kézikönyv, már csak a számítógép és a program hiányzik a sikeres alkalmazáshoz.

Györe Géza

Áramszünet lesz karbantartás miatt 1995. 07. 25-én 7.30–16.00 h-ig Celldömölkön a Kodály lakótelepen, Hársfa u., Árvalányhaj u., Fűztői B. u., Riczinger u., Gábor Á. lakótelepen, Szalóky u., Mikes u., Belovári u., a Sági utcában a Temesvár utcától az iparvágányig lévő fogyasztóinknál.
Felvilágosítást a Sárvári Üzemvezetőség ad.

Tájékoztatjuk!

CELLRUBIN
Egészségügyi Szolgáltató Betéti Társaság lézer fájdalom ambulantia

Mesteri, Rácz Ponty fogadó!
Hétfőtől péntekig 15.30–20.00-ig, szombaton 09.00–12.00-ig.

AKUT ÉS KRÓNIKUS FÁJDALMAK KEZELÉSE!

Dr. Galambos György
anaesthesiológus – intenzív therápiás szakorvos. T.: 94/377-132

AKCIÓ! AKCIÓ! AKCIÓ!

A Sági u. 16. sz. alatti dohányüzletben (Sághegy étterem mellett)

Sopianae 69 Ft	10 db esetén 670 Ft
Symphonia 64 Ft	10 db esetén 630 Ft
2,5 l Coca-Cola „Nagyágyú"	143 Ft

Színvonalas kiszolgálás, olcsó árak!

Szeretettel várjuk Kedves Vásárlóinkat!

Figyelem! Figyelem!

Értesítjük tisztelt vásárlóinkat, hogy üzemanyagkutunknál valamennyi típusú személy-, illetve haszongépjárműhöz **akkumulátorok árusítását megkezdtük!**

ELŐNYÖS ÁRON!

CELLVO Kft.
Celldömölk, Kolozsvári út 16. (VOLÁN-telep)

2704

Ötven éve július 7-én volt a tanévzárás

Iskoláink a világháború végén

A második világháború befejezése – ötven év távlatában is – visszaidéződik az emlékezetben. Az akkori idősebb és az életutat éppen kezdő nemzedékeket sokféle hatás érte. Fogság, családtagok elvesztése, megélhetési gondok, valamiféle újrakezdés, a diákság jövőbe nézése – amennyiben lehetett ilyen – szorította a lelkeket. Elfelejthetetlen múlt ez, felidézése tanúságtétel. Az egyik fontos momentum a háborús iskolás évek felelevenítése, hisz mi akkor voltunk diákok. Hol és hogyan kaptuk kézbe a rövidített tanév bizonyítványait, milyen is volt az akkori helyzetünk? Erről emlékeztet az alábbi rövid interjú, amely városunk nagyrabecsült, szerény, a történelmi múltat hitelesen jegyző, megőrző, számunkra felelevenítő **Horváth Lajos** nyugalmazott igazgatóval készült. Díszpolgári rangban is közénk „rejtőzve" sorsunkat figyelve, történelmünk betűvetését sorrendbe rendezve nyújtja át megőrzött ismereteit, amikor abból kell „vizsgáznunk", amit megéltünk ugyan, de a feledés homálya az ő vigyázó tekintetével és köteteket kitevő krónikái kapcsán hitelesül az igazmondás valóságává.

– Iskoláink történetének összegezése mikortól meddig íródik igazgató úr krónikáiban?

– Az akkor „már" és a ma „még" élők közül nem kevesen írásban, még többen szóban elevenítették fel a második világégés megpróbáltatásait, pusztításait és borzalmait. Nyugdíjaskorom kezdetén jómagam is múltidéző lettem, és hivatásomból fakadóan mindenekelőtt iskoláink történetét rögzítettem írásban, a kezdetektől az 1948-as államosításig. Kéziratos iskolakrónikáimban a háború ezen, intézményeinket sújtó rendellenességeit is részletesen feltártam.

– A háborús évek hatása milyen intézkedéseket követelt az iskoláktól?

– 1943 tavaszán a helyi légoltalmi parancsnokság szemlét tartott az iskolákban. Megvizsgálták a pincék befogadóképességét, óvóhelyi alkalmasságát, a mentőládákat, a kézifecskendőket és egyebeket. Elrendelték légoltalmi futóárkok ásását és befedését, majd rövidesen intézkedtek a nyugtalanságot keltő és a tanítás megszokott rendjét zavaró próbariadók megtartásáról is. A kicsit is gondolkodók ekkor már érezték a valós veszély közelségét.

– A legnehezebb időszak kétségtelenül az utolsó háborús tanévet nyomasztotta leginkább. Egyáltalán hogyan léteztek akkor az iskoláink?

– Az 1944/45-ös tanév első munkanapja szeptember 11-én volt. E nap egy szokatlan, szirénás és légiriadós, tanulók és pedagógusok idegzetét erősen próbára tevő eseménysor kezdetét is jelentette. A próbariadós edzések az igazi veszélyekre készítették fel az érintetteket. Mikor a szirénák igazi légiriadót jeleztek, tanulók és nevelők félelemmel telítve, de fegyelmezetten vonultak le a hevenyészve megásott és kontár módra befedett árokóvóhelyekre. A veszély látszólagos múltával pedig újra megpróbáltak órarend szerint dolgozni. A légiriadók szaporodása miatt szeptember végétől már csak heti három napon próbálkoztak a tanítással, de október 21-én már ezzel is fel kellett hagyniuk. A riadókon kívül ennek egy másik oka is volt. Az iskolák épületét – egymást váltva – különféle katonai alakulatok vették igénybe. Tény, hogy a bombázások, na és az igénybevevők is hozzájárultak az épületek állagának romlásához. A legnagyobb sérülés a katolikus fiúiskolát érte. Bomba hullott épületének nyugati szárnyára, és az romba dőlt. Használható keleti szárnyából 1946 augusztusában költöztek ki a szovjet katonák. Ezt az épületrészt önzetlen rohammunka után vette használatba a fiúiskola. A bombatalálatos nyugati rész helyreállítása később történt. Megjegyzem, hogy az iskolák államosítása után átmeneti otthont adott ez az épület a gimnáziumnak és az ipariskolának is. (A mellékelt kép 1946 szeptemberében készült.)

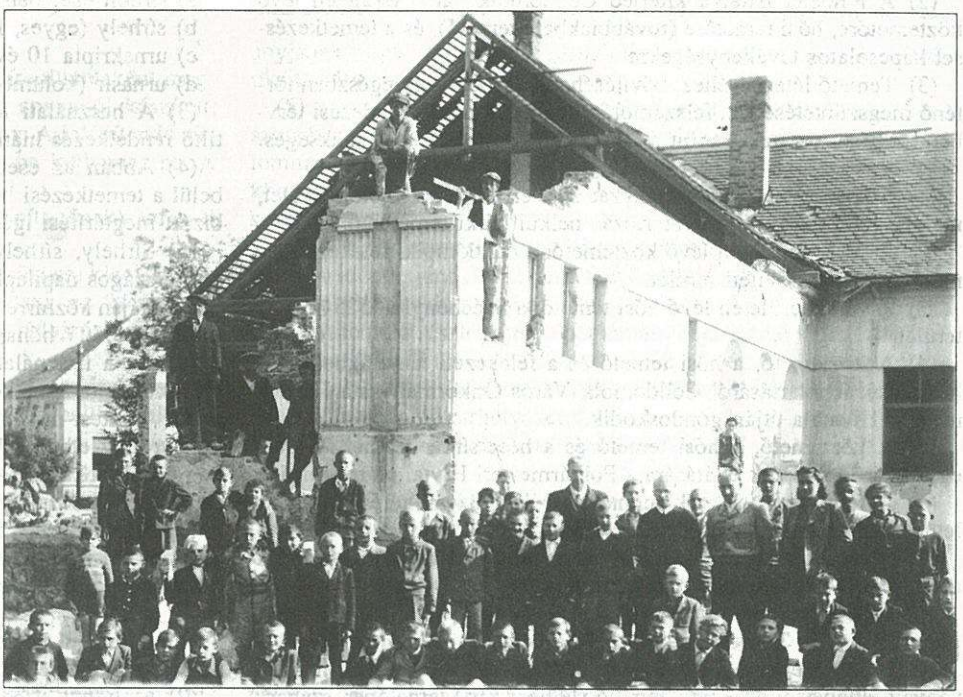

– A különböző iskolák egymásra voltak utalva, a baj tanulságokkal is szolgál. Összegezésül mit mondhat erről az utókor számára?

– A tanév befejezésére vonatkozóan a zárdai leánypolgári igazgatójának – László Dánielnek – „kéziratos" iskolai évkönyvéből idézem a következőket: „A háború befejezését követő hetekben intézetünk orosz hadikórház lett, majd annak távoztával rendbehoztuk a tantermeket, és május 7-én megkezdtük a tanítást... Mivel a község összes iskolája még katonai használatban volt, meghívtuk intézetünkbe az állami polgári fiúiskolát, a római katolikus elemi fiúiskolát, valamint az evangélikus fiú- és leányiskolát..." Így tehát az utolsó háborús tanév befejezése a zárda épületében történt. A földszinten a katolikus és evangélikus elemisták vegyes osztályokban, míg az emeleten a polgárista fiúk és leányok külön-külön, délelőtti és délutáni váltással tanultak. Ez az időszak két hónapig tartott. A közös tanévzárás 1945. július 7-én volt. Említést érdemel a zárdai vendéglátás gesztusa és az azzal való élés. Élővé tették a szép magyar nyelvünk egyik közmondásának, a „bajban ismerszik meg a jó barát"-nak aranyigazságát. Ezzel kapcsolatban egy óhaj fogalmazódik meg bennem: Bárcsak napjaink rangos vezetői – nem kis bajaink közepette – közérdekeinket hívebben szolgálva, egymással összefogva keresnék a kivezető utat!

– Tisztelettel megköszönjük, amit felidézett számunkra.

Dala József

2705

A Cellszolg Kft. a városért

Tájékoztatót hallgatott meg a celli képviselő-testület a Cellszolg Kft. munkájáról. A hulladékszállítást önkormányzati rendelet alapján, míg a többi köztisztasági feladatot pályázat útján, éves szerződés keretében végzi a cég. A szemétszállítás évek óta veszteséges, ám idén – áremeléssel – nem lesz ráfizetéses a tevékenység.

Az építőipari pályázatokon általában csak alacsony áron lehet elnyerni a munkát. Emiatt az itt termelt jövedelem igen alacsony. 1994-ben ezer elvégzett munkát számláztak, ennek árbevétele több mint 42 millió forint. A tiszta jövedelem 316 ezer, amit felosztás nélkül a tőketartalékba helyeztek.

Az idei év sem kecsegtet jó eredményekkel. Jelenleg 51 fővel dolgoznak, mindent megtesznek a folyamatos munka elvégzése érdekében.

gy.

2706

Celldömölk Város Önkormányzatának 25/1995. (VI. 21.) sz. rendelete a temetőkről és a temetkezések rendjéről

Celldömölk Város Képviselő-testülete a helyi önkormányzatokról szóló 1990. évi LXV. törvényben, valamint a temetőkről és a temetkezési tevékenységről szóló 10/1970. (IV. 11.) ÉVM–EÜM. sz. együttes rendeletben foglaltak alapján a temetőkről és a temetkezések rendjéről az alábbiak szerint rendelkezik.

1. §

(1) Az önkormányzati rendelet a temetők létesítésének, megszüntetésének, fenntartásának, valamint a temetkezési tevékenység egyes kérdéseinek helyi szabályozására irányul.

(2) A rendelet hatálya kiterjed Celldömölk város területén lévő köztemetőre, hősi temetőre (továbbiakban: temető), és a temetkezéssel kapcsolatos tevékenységekre.

(3) Temető létesítéséhez, bővítéséhez, részben vagy egészben történő megszüntetéséhez, felszámolásához az általános rendezési tervben meghatározottak szerint a képviselő-testület döntése szükséges.

2. §

(1) Köztemető: az önkormányzat által erre a célra kijelölt terület, melybe felekezeti, faji hovatartozás nélkül bárki temethető.

(2) A város területén lévő köztemető: a celldömölki felekezeti temetők melletti bővített terület.

(3) A város területén lévő hősi temető: a Széchenyi út 525 hrsz.-ú terület.

(4) A köztemető, a hősi temető és a felekezeti temetőkben lévő hősi sírok fenntartásáról Celldömölk Város Önkormányzata Polgármesteri Hivatala útján gondoskodik.

(5) A köztemető, a hősi temető és a hősi sírok üzemeltetésével együtt járó feladatok ellátására a Polgármesteri Hivtal ad megbízást.

(6) A felekezeti temetők fenntartásáról és üzemeltetéséről az illetékes felekezeti szerv gondoskodik.

(7) E rendelet alkalmazásában üzemeltető a temető tulajdonosa által megbízott jogi vagy magánszemély.

3. §

Temetkezési helyek és szabályok

(1) Halottat eltemetni, hamvasztott és exhumált halottak maradványait elhelyezni csak az üzemelő (le nem zárt) temetőben szabad,

(2) A temetőt sírhelytáblákra, gyermeksírhely – urnasírhely – sírbolttáblákra, valamint hamvak szétszórására alkalmas területekre lehet felosztani.

(3) A sírhelytáblák olyan temetőrészeket jelölnek, amelyeket a nyugvási idő elteltével – szabályszerű eljárás mellett – ki lehet üríteni, és temetés céljából ismét igénybe lehet venni. Külön sírhelytáblákat kell kijelölni a felnőttek, a 10 éven aluli halottak, valamint köztemetőben a halva születettek, az elvetélt magzatok és csonkolt testrészek eltemetésére.

(4) A táblákat folyószámmal ellátott sorokra, a sorokat pedig sorszámozott sírhelyekre kell felosztani.

A díszsírhelyeket, sírbolthelyeket külön kell megjelölni.

(5) A sírhelyeket a betemetés alatt álló sírhelytáblákban – fő szabályként – folytatólagos sorrendben kell felhasználni.

(6) A betelt sírhelytáblákat az utolsó temetés napjával le kell zárni. A lezárt táblába csak rátemetéssel, kettes sírba vagy sírboltba lehet temetni.

(7) Az elhamvasztott elhunytak hamvait tartalmazó urnákat a temetőn belül sírhelyben (rátemetéssel), urnasírokban, urnafalban, síremlékben vagy sírboltban lehet elhelyezni, illetőleg a hamvak az arra kijelölt helyen szétszórhatók.

(8) A hamvasztásos temetésről gondoskodó személy kívánságára – az átvétel egyidejű igazolása mellett –'a hamvakat tartalmazó urnát ki kell adni, és ennek megtörténtét, valamint a hamvak elhelyezésének helyét nyilvántartásba fel kell jegyezni.

A kiadott urnát a hozzátartozó a kegyeleti igények betartásával köteles eltemetni vagy elhelyezni.

(9) Lezárt temetőből és sírhelytáblából a holttest-maradványokat exhumálás útján lehet áthelyezni használatban lévő temetőbe.

Exhumálás csak az ÁNTSZ Városi Intézete engedélyével és az üzemeltető jelenlétében végezhető.

4. §

(1) Az egyes temetkezési helyeket – a díszsírhely kivételével – az elhunyt hozzátartozójának, illetve az eltemetésre kötelezettnek kell kiválasztani, a helyszínen beazonosítani, illetve a használati díjat megfizetni.

A használat a megváltás napjával kezdődik.

Kettes sírhely esetén az utolsó beletemetéstől számított 25 évig biztosítani kell a használatot.

A temetkezési helyekről nyilvántartó könyvet kell vezetni.

(2) Az egyszeri megváltás időtartama:

a) sírbolt esetében 60 év
b) sírhely (egyes, kettes, hármas és gyermek) 25 év
c) urnakripta 10 év
d) urnasír (kolumbárium fülke) 10 év

(3) A használati idő letelte után a temetkezési helyek – külön tiltó rendelkezés hiányában – újabb ciklusra megválthatók.

(4) Abban az esetben, ha a megváltási idő letelte után 3 éven belül a temetkezési helyet nem váltják meg, az üzemeltetéssel megbízott megtérítési igény nélkül azt újból felhasználhatja.

(5) Sírhely, sírhelytábla vagy egész temető lezárását, kiürítését egy országos napilapban, helyi sajtóban, televízióban, a temető hirdetőtábláján közhírré kell tenni úgy, hogy az első közzététel a lezárás (kiürítés) előtt 6 hónappal, a továbbiak pedig 2 havonként történjenek.

(6) Ha a használat a (4) és (5) bekezdésben foglalt okok miatt szűnik meg, a temetkezési hely feltárásakor a kiürített sírokból származó holttest-maradványokat közös sírhelyben kell elhelyezni, amelyről az elhunyt hozzátartozói, az ő rendelkezésük hiányában a kegyeleti szokások, valamint a közegészségügyi előírások betartása mellett a temető üzemeltetője köteles gondoskodni.

(7) A temetkezési helyek használatának jogát magánszemélyek között átruházni nem lehet, de a sírhelyet újramegváltó hozzátartozó használati jogot szerez.

5. §

(1) A temető beosztott tábláiban sorszámozott sírhelyek méreteit az 1. sz. melléklet tartalmazza.

(2) Mélyített sírhelybe (220 cm) – időarányos ellenérték felszámítása mellett – még egy koporsó temethető.

(3) A kettes sírhely két nagy koporsó egymás melletti elhelyezésére szolgál [rátemetés a (2) bekezdés szerint].

(4) Felnőtt sírhelybe 6, gyermek sírhelybe 2 urna is elhelyezhető, ismételt díjbefizetés ellenében.

(5) Exhumálás és sírnyitás az elhalálozástól számított 5 éven belül

1. sz. melléklet

Sírhelyméretek:

a) Sírhely

	Hossza cm	Szélessége cm
egyes sírhely	210	90
kettes sírhely	210	180
hármas sírhely	210	270
gyermek sírhely	130	60

b) Sírbolt

	Hossza (külső méretek) cm	Szélessége (külső méretek) cm
kettes	300	200
négyes	300	300

c) Sírhely mélysége	160 cm
d) Sírbolt mélysége	170 cm
e) Mélyített sírhely legnagyobb mélysége	230 cm
f) Urnakripta mérete	60 x 60 x 60 cm
g) Kolumbárium fülke mérete	30 x 30 x 30 cm
h) Síremlék maximális magassága	150 cm
i) Sírbolt maximális magassága	350 cm

csak közérdekből, illetőleg bűncselekménnyel összefüggő okból – nyomozó hatóság általi elrendelés alapján – engedélyezhető.

Fertőző betegségben elhaltra rátemetni csak a temetést követő egy év eltelte után szabad.

(6) A sírhelyeket kifalazni, kibetonozni tilos.

(7) A sírhelyeken felhantolt és hantolás nélküli sír alakítható ki az arra kijelölt parcellákban.

6. §

(1) Élők számára előre sírhelyet vásárolni tilos, kivéve akkor, ha kettes vagy hármas sírhely kerül megvásárlásra a fennmaradó sírhelyre. Sírbolt (kripta), urnakripta előre is megvásárolható.

(2) A fenntartó hozzájárulása szükséges:

– fás szárú növény ültetéséhez,

– síremlék állításához, sírkeret, fedett sírkeret (álkripta) készítéséhez, urnakripta létesítéséhez, valamint ezeken maradandó anyagú díszítés (szobor, felirat) elhelyezéséhez, megváltoztatásához,

– sírbolt építéséhez,

– a sír mellett pad felállításához.

(3) Sírbolt (kripta) a nyilvántartó könyvben sírbolttáblaként megjelölt helyen, hozzájárulás alapján, maradandó anyagból készített, elsődlegesen koporsós temetést szolgáló építmény. A felépítendő sírbolt tervét (vázrajzát) a temető fenntartójának be kell mutatni. A hozzájárulást a fenntartó adja ki.

(4) A sírhely, sírbolt felett rendelkezőnek (építtetőnek) azt kell tekinteni, aki a használati helyet megfizette.

(5) A sírbolt fenntartásáról annak létesítője (örököse) köteles gondoskodni. Ha a sírbolt összeomlásától lehet tartani, az üzemeltető felszólítja a fenntartásra kötelezett személyek bármelyikét, hogy gondoskodjon a helyreállításról.

Eredménytelen felhívás esetén az üzemeltető kérelmére a jegyző elrendelheti a sírbolt eltávolítását, megtilthatja a sírboltba való további temetkezést.

(6) A sírbolttáblában megépített egyes sírboltokról sírboltkönyvet kell vezetni, amelyben fel kell tüntetni az építtető (örököse) azon rendelkezéseit, kik temetkezhetnek az építménybe. Intézkedés hiányában a sírboltba az építtető, annak házastársa, egyenesági rokonai és azok házastársai temethetők.

7. §

Díszsírhelyek

(1) A képviselő-testület díszsírhelyet adományozhat azon elhunyt személyek részére, akik a város érdekében kimagasló gazdasági, tudományos, művészeti vagy társadalmi tevékenységet fejtettek ki.

(2) A díszsírhely adományozásáról az elhunyt legközelebbi hozzátartozóját és a temető kezelőjét írásban kell értesíteni.

(3) A díszsírhely használati ideje a temető fennállásáig tart, és díjtalan.

(4) Kérelemre – sírnyitás és rátemetés szabályainak megtartásával – az elhunyt özvegye is eltemethető a díszsírhelyre.

(5) Rátemetésnél a felmerülő költségeket meg kell téríteni.

(6) A díszsírhelyek gondozásáról és ápolásáról az elhunyt(ak) hozzátartozói, ezek hiányában az önkormányzat megbízására és költségére az üzemeltető köteles gondoskodni.

8. §

Nyilvántartások vezetése

(1) Halottat felravatalozni, eltemetni, vagy elhamvasztani csak szabályszerű orvosi vizsgálat és anyakönyveztetés után, az erről szóló halottvizsgálati bizonyítvány alapján szabad.

(2) Az üzemeltető a temetőkről nyilvántartó könyvet és sírboltkönyvet köteles vezetni.

(3) A nyilvántartó könyvbe minden temetést (urnaelhelyezést) időrend szerint a következő adatokkal kell bejegyezni: folyószám, a temetés napja, az elhalt neve, születési ideje, utolsó állandó lakcíme, az elhalálozás napja, fertőző betegségben elhunytnál a halál oka, a sírhelytábla (parcella), sorhely, sír száma, valamint a síremlékre vonatkozó bejegyzések és a temetkezési szolgáltatást végző megjelölése. A nyilvántartó könyvhöz betűsoros névmutatót kell vezetni, amely az eltemetett halottak nevét és sírhelyének pontos megjelölését tartalmazza.

A nyilvántartásnak tartalmaznia kell a megváltásra jogosult személy nevét és címét.

(4) Külön jegyzéket kell vezetni a temetőben elhelyezett halva született gyermekekről. A jegyzékben fel kell tüntetni a halva született anyjának nevét, elhantolás, (urna)elhelyezés időpontját és a föléje tűzött jelfa sorszámát.

2. sz. melléklet

Sírhelyárak:

a) Sírhely (25 évre)	
– egyes sírhely	1 500 Ft
– kettes sírhely	2 500 Ft
– hármas sírhely	3 000 Ft
– gyermek sírhely	500 Ft
b) Sírbolt (60 évre)	
– kettes	10 000 Ft
– négyes	20 000 Ft
c) Urna sírhely (10 évre)	1 000 Ft
d) Kolumbárium (10 évre)	500 Ft
e) Ravatalozó használati díj felszereléssel, hűtőhasználattal	2 000 Ft/temetés
f) Hűtőhasználat ravatalozó nélkül	200 Ft/nap

(5) A sírboltkönyv a sírboltban elhelyezett halottak bejegyzésére szolgál. A sírboltkönyvet a (3) bekezdésben meghatározott tartalommal kell vezetni, a sírbolt számának feltüntetésével. A sírboltkönyvbe be kell vezetni a létesítőnek a sírboltra vonatkozó rendelkezéseit.

(6) A nyilvántartási adatokról tájékoztatást – a halott nevének, a temetés időpontjának és a temetkezés helyének kivételével – csak hatósági eljárásokhoz szabad adni.

(7) A temető részletes térképét annak bejáratánál ki kell függeszteni, azon fel kell tüntetni az egyes táblák helyét, milyenségét, (gyermeksírhely, sírboltábla stb.) a táblában található sorokat, és a sorokon belül elhelyezkedő sírhelyeket.

A térképet a változásokkal legalább félévente ki kell egészíteni.

9. §

Temetkezési szolgáltatások

(1) A temetőkben a temetkezési szolgáltatásról az üzemeltető, az egyéb jogszabályban meghatározott engedéllyel rendelkező gazdálkodó szervezet vagy egyéni vállalkozó (továbbiakban: temetkezési szolgáltatást végző) az e rendeletben, valamint a temető házirendjében foglalt előírások szerint gondoskodik.

(2) A temetkezési szolgáltatást végző a tevékenységének a településen történő megkezdésekor köteles a temető fenntartóját e tényről írásban tájékoztatni.

A fenntartó köteles a tájékoztatás tudomásulvételével egyidejűleg e rendelet, valamint a temetők házirendjének egy példányát a temetkezési szolgáltatást végzőnek megküldeni.

(3) Az (1) bekezdésben meghatározottak által végezhető temetkezési szolgáltatások:

– halottszállítás (hűtőkamráig – ravatalozótól a sírig)

– ravatalozás

– eltemetés

– hamvasztás, urnakiadás

– exhumálás

– kellékértékesítés

– sírgondozás, sírbeültetés

– síremlékkészítés és felállítás, felújítás, bontás, ehhez kapcsolódó törmelék elszállítása

– sírboltépítés, felújítás, bontás, ehhez kapcsolódó törmelék elszállítása

– hamvak szórása (kijelölt helyen)

– anyakönyveztetéssel, sírhelyhasználattal, egyéb engedélyek beszerzésével kapcsolatos ügyintézés, meghatalmazás alapján.

(4) Az olyan, a (3) bekezdésben meghatározott szolgáltatásokért, melyek az önkormányzat tulajdonát képező, az üzemeltető használatában lévő eszközök (pl. ravatal, kandeláberek stb.) igénybevételével történnek, a temetkezési szolgáltatást végző köteles szolgáltatási, ill. a 2. sz. mellékletben meghatározott használati díjat fizetni a fenntartónak.

10. §

(1) A temetés módjára, illetve a hamvasztásra az elhunyt életében tett nyilatkozata, ennek hiányában a temetésről (hamvasztásról) gondoskodó személy rendelkezése az irányadó.

(2) A rendelkezésre való jogosultságot az üzemeltető-, ill. a te-

metkezési szolgáltatást végző csak akkor köteles vizsgálni, ha azzal kapcsolatban kifogást jelentettek be.

A rendelkezésre jogosult jogutódai: az elhalt házastársa, örököse, eltartója – egymást követő sorrendben – az azonos sorrendbeliek pedig együttesen.

11. §

(1) A felravatalozott koporsót – az eltemettető kívánságára – a szertartás (búcsúztatás) megkezdéséig nyitva lehet tartani. Nem lehet nyitva tartani az oszlási vagy roncsolt állapotban lévő holttest koporsóját.

(2) A fertőző betegségben elhunytak koporsóját lezárt állapotban kell felravatalozni, és azt felnyitni nem szabad.

12. §

Temetőben történő munkavégzés

(1) A temetőben munkát végezni az e rendeletben és a temető házirendjében foglaltak szerint lehet.

(2) Az egyes temetkezési helyek birtokosai gondoskodnak:

– egynyári és kétnyári, vagy évelő lágyszárú virág (dísznövény), talajtakaró növény, alacsony cserje ültetéséről, ápolásáról, öntözéséről,

– cserepes, vágott, élő- és művirág, valamint koszorú elhelyezéséről.

(3) Az építési, bontási, helyreállítási, beszállítási munkák megkezdését az üzemeltetőnek írásban be kell jelenteni.

Az üzemeltető a bejelentésekről nyilvántartást köteles vezetni, amely tartalmazza a folyószámot, a bejelentés és a munka megkezdésének időpontját, a munka helyét (parcella, sor, sírhely), megnevezését, elvégzésének munkanapban meghatározott idejét, valamint az építtető és a kivitelező nevét, címét.

(4) Síremlék felújítása esetén, ha az nem a helyszínen történik, a temetőből történő elszállításhoz az üzemeltető hozzájárulása szükséges.

13. §

A temetők rendje

(1) A temetők nyitvatartási ideje:

– március 1-től november 10-ig 06.00–20.00 óráig,

– november 11-től február 28-ig 07.00–18.00 óráig.

(2) A temetőkből a nyitvatartási idő letelte után külön felszólítás nélkül el kell távozni.

(3) A nyitva tartást, a temetők házirendjét a temetők bejáratánál elhelyezett hirdetőtáblán ki kell függeszteni.

(4) A temetési szertartások zavartalan lebonyolítása érdekében az üzemeltető a szertartások időpontjáról és a ravatalozó használatáról nyilvántartást vezet, továbbá a házirendben szabályozhatja, a kegyeleti szempontok betartásával a szertartások időpontját, rendjét.

14. §

(1) Az üzemeltető köteles gondoskodni a temető tisztántartásáról, a parki és zöldfelületi rendszer gondozásáról, továbbá a sírokról lekerülő hulladékok elszállításáról a kijelölt hulladéklerakóhelyre.

(2) A sírokról lekerülő hulladékot csak az erre a célra kijelölt helyen szabad elhelyezni.

(3) A temetőben elhelyezett tárgyak, sírok, síremlékek megrongálásáért, esetleges eltulajdonításáért az üzemeltető felelősséggel nem tartozik.

15. §

(1) Az üzemeltető hozzájárulása szükséges építőanyagnak a temetőbe való beszállításához, építési vagy bontási munkák végzéséhez.

(2) Személy- és tehergépkocsival és más járművel a temető(k) területére csak az üzemeltető külön engedélyével szabad behajtani.

(3) **Tilos:**

a) A sírok, síremlékek és egyéb kegyeleti tárgyak beszennyezése, jogosulatlan áthelyezése vagy eltávolítása.

b) A temető területén minden olyan magatartás tanúsítása, amely a temetőt látogató közönség kegyeleti érzését sérti.

c) A temető területéről a sírok díszítésére szolgáló tárgyak (koszorú, gyertya stb.) október 25. és november 5. közötti időben történő kivitele.

d) A temetőben virágot, vagy bármi más tárgyat árusítani.

e) A temető területére állatot bevinni.

f) A sírhelyek, sírboltok, urnakripták bekerítése.

g) 14 éven aluli személynek kísérő nélkül a temetőben tartózkodni.

h) Engedély- vagy hozzájárulás-köteles munkát e nélkül végezni.

i) Sírbolttáblának ki nem jelölt táblában sírbolt elhelyezése.

(4) Az e rendeletben előírt engedélyek, hozzájárulások hiánya, illetve a sírhelygondozás elmulasztása esetén az üzemeltető:

a) a sírhely birtokosát – határidő megjelölésével – felhívja a sérelmes állapot megszüntetésére;

b) a felhívás eredménytelensége esetén a szükséges munkát elvégzi (elvégezteti) és annak költségeit áthárítja a sírhely birtokosára.

16. §

Szabálysértések

(1) Amennyiben a cselekmény súlyosabbnak nem minősül, szabálysértést követ el és 10 000 Ft-ig terjedő pénzbírsággal sújtható az, aki:

a) temetőnek ki nem jelölt területen halottat eltemet, vagy halott hamvait szétszórja,

b) sírt, vagy sírboltot az ÁNTSZ engedélye és az üzemeltető jelenléte nélkül kinyit, abból exhumál,

c) sírgödröt kibélel (kifalaz, kibetonoz),

d) a temetőkben a ravatalozón kívül máshol halottat ravataloz,

e) temetkezési szolgáltatást e rendelettel ellentétes módon végez, engedély nélkül halottat eltemet, vagy hamvakat helyez el,

f) engedély nélkül sírboltot létesít, vagy annak fenntartására vonatkozó kötelezettségét nem teljesíti,

g) a temetőben síremléket, sírkeretet, fedlapot a helyszínen engedély nélkül készít,

h) továbbá aki a 15. § (2–3) bekezdésében foglalt tilalmakat megszegi.

(2) A rendelet megszegőinek tetten ért elkövetőit a rendőrség, a közterület-felügyelet, illetve a polgármesteri hivatal részéről eljáró és erre felhatalmazott személy 2000 Ft-ig terjedő helyszíni bírsággal sújthatja.

17. §

Záró rendelkezések

(1) Az üzemeltető a temetkezési helyek kialakításának rendjére, az előírt nyilvántartások vezetésére az átvétel időpontjától köteles.

(2) Az a temetkezési szolgáltatást végző, aki megsérti a rendeletben foglaltakat, kitiltható a temetőből.

(3) E rendelet 1995. augusztus 1. napján lép hatályba.

Celldömölk, 1995. június 21.

Makkos István
polgármester

Baranyai Attiláné dr.
jegyző

2707

Sághegyi szüret '95

Képzőművészeti pályázat

A celldömölki Kresznerics Ferenc Könyvtár a Sághegyi Szüreti Napok '95 rendezvénysorozat részeként képzőművészeti pályázatot hirdet. A pályázat célja, hogy megismerjétek és megismertessétek épített környezetünk érdekességeit, szépségeit.

A pályázati téma:

KEMENESALJA ÉPÍTÉSZETI EMLÉKEI

Ábrázolható a megjelölt tájegységen található műemlék, műemlék jellegű épület, népi építészeti emlék, vagy annak egy részlete (pl. kapu, homlokzat, torony stb.)

Pályázati feltételek:

– Részt vehet minden általános iskolás és gimnáziumi tanuló 10–14 éves korig egyéni alkotásaival.

– Egy pályázó maximum 3 db művet küldhet be.

A pályamunka technikája:

– grafika (ceruza, toll, tus, monotípia stb.)

– festő technika (akvarell, tempera, pasztell stb.)

A kép mérete:

35 x 50 cm-es vagy

50 x 70 cm-es paszpartuzva.

Az alkotások hátlapjára adataitokat (név, iskola, osztály) legyetek szívesek felírni.

Beküldési határidő: 1995. szeptember 18.

Cím: Kresznerics Ferenc Könyvtár Gyermekkönyvtára, 9501 Celldömölk – Pf.: 40.

A legjobb pályaművek alkotói könyvjutalomban részesülnek.

Az erdményhirdetés és az ünnepélyes díjkiosztás *1995. szeptember 22-én 15 órakor* lesz a könyvtárban, amely alkalomból a zsűri által kiválasztott pályaművekből rendezett kiállítás is megtekinthető.

2708

Természetvédelmi MOZAIK

Nyári madárles

Ornitológus barátaink, **Erdélyi Gyula** és **Vitányi Ödön**, időnként átruccannak Pápáról, értékes természetvédelmi területünkre és azokra a helyekre, amelyekre figyelmüket felhívjuk. Évente többször ismétlődő madárfigyeléseik során értékes adatokat szolgáltatnak számunkra. Legutóbb 26 faj – május végi adat – jelenlétéről adtak hírt, aminél több van a Sághegyen, de itt-tartózkodásuk idején ennyivel találkoztak. Viszont érdekes jelzést közöltek, miszerint a korábbi megfigyelések során nem regisztrálhattak három madárfajt, ezzel nőtt a lista. A nyaktekercsről, a karvalyposzátáról és a csilcsalp füzikéről van szó. Bizonyosak abban, hogy ezek a fajok korábban is léteztek térségünkben, de megfigyelésük csak most járt eredménnyel.

A szakkönyveket fellapozva értékes adatokat olvashatunk ezekről a madarakról, itt csupán azt jegyezzük meg, hogy mindhárom vonuló, de vidékünk napjainkban még kiváló élőhelyül szolgál számukra. Régi kíváncsiság feloldására is kértük értő barátainkat, nevezetesen arra, hogy a hegy közelében lévő Pletnics-majort is figyeljék meg. Itt még az élőhely láthatóan tartósan a régi maradt, a természet rendje drasztikusan nem lett megbolygatva. Feltételezésünk szerint e helyen a madárvilág gyönyörű szigetére lelhetünk. Tiszteletben tartva a magántulajdonú helyet – a gazda távolléte miatt – a területet nem járták be barátaink.

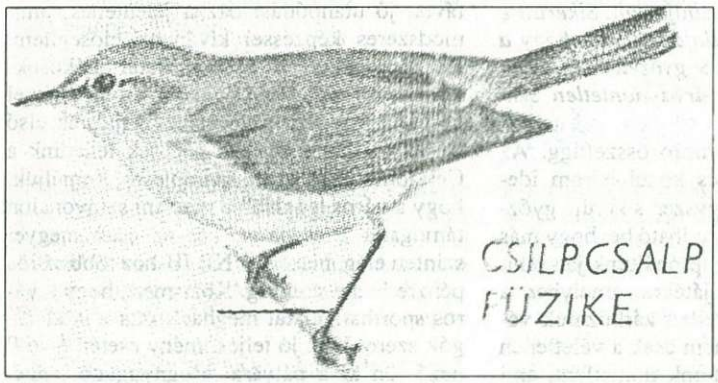

Karvalyposzáta

Csak körbesétálták, de a madárhangok alapján igazolni látszik feltételezésünk. Így is észlelték a vadgerlét, a nagy fakopáncsot, a sárgarigót, a fülemülét, a barátposzátát, a tövisszúró gébicset, a mezei pacsirtát, a fürjet, a cigánycsaláncsúcsot és a tengelicet. Remélhetőleg alkalmas időben e kérdésben többre juthatunk. A mostani megfigyelés egy ponton vitatémává is lett. A tavaszon filmforgatás közben a hegy alatt **dr. Sipos Endre** megpillantotta a harist. Ezt nagy örömmel közöltük pápai ornitológus barátainkkal. Erdélyi Gyula beszámoló levelében erről így vélekedett: „Nincs okom és jogom kétségbe vonni az általad jelzett személy szakavatottságát,

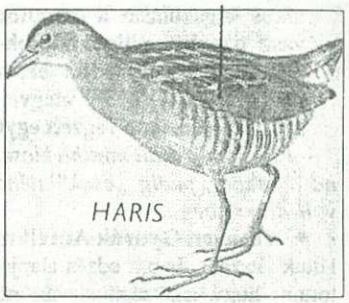

ám én mégis gyanakszom. A haris rendkívül ritkán kerül szem elé. Hangját is csak alkonyatkor (néha éjszaka) hallani. Lehet, hogy harist láttatok, de fennáll a tévedés lehetősége. Ezért csak *biztos* adat fogadható el." Tehát a haris egyelőre kérdőjeles madarunk csupán?

DJ.

2709

Anyakönyvi hírek

CELLDÖMÖLK

Születés: Tóth Csaba Péter és Bella Mónika fia: Patrik, Szabó Balázs és Orbán Ildikó Csilla fia: Krisztián Balázs, Steiner Tamás és Czilinger Csilla fia: Baltazár, Mendel Zsolt és Harsányi Beatrix fia: Ákos, Sebestyén Lajos és Elek Ágnes leánya: Flóra, Németh Ferenc és Németh Mónika leánya: Kitti Mónika, Kolonics Ferenc és Koncsik Viktória fia: Erik, Horváth László és Kucsera Katalin Klára fia: László, Kovács Sándor és Nagy Irén leánya: Bettina, Fábián Ferenc és Elek Márta Mária fia: Benjamin Zoltán, Nyéki Zoltán és Bella Éva leánya: Jennifer.

Házasságkötés: Kiss Natália és Szabó Csaba János, Dankovics Rita és Berghoffer Zoltán, Horváth Anikó és Kocsis Zsolt, Tóth Babett Noémi és Őri Gábor János, Tarczi Mónika Izabella és Kozári István, Kiskovács Györgyi Erika és Remport Lajos, Karádi Judit Nikolett és Palotai Attila, Nováki Márta és Radányi Károly, Horváth Orsolya és Patyi Csongor Szabolcs, Deé Éva Tünde és Porkoláb József.

Halálozás: Berecz Endréné sz. Zsiray Erzsébet, Dezső Imréné sz. Szabó Ilona, Csoma Piroska, Boldizsár Imréné sz. Gócza Mária, Papp Ferenc, Horváth Józsefné sz. Marsai Anna, Somogyi Imre, Csuka Sándor, Dénes György, Benkő Jenő, Pribus Imre, Bertha László Vilmos, Varga Józsefné sz. Vígh Anna, Horváth László, Horváth Győző, Rózsa Gyuláné sz. Farkas Anna, Fuli Lajosné sz. Horváth Erzsébet, Borsodi Ilona.

JÁNOSHÁZA

Születés: Wittinger László és Tóth Marianna leánya: Regina, Varga László és Berkes Piroska fia: Martin Endre, Farkas Zoltán és Rácz Adrienne leánya: Barbara.

Halálozás: Bolla Ferencné sz. Simon Erzsébet, Magyar György.

KEMENESKÁPOLNA

Születés: Tanai Gyula és Horváth Erzsébet Anna leánya: Patrícia.

Halálozás: Karáth Anna, Sali Józsefné sz. Keszei Rozália.

OSTFFYASSZONYFA

Születés: Nagy Tibor és Horváth Tünde fia: Tibor.

BOBA

Születés: Csajbók István és Kollár Hedvig fia: Erik, Kiss László és Tanai Éva fia: László.

NEMESKOCS

Születés: Bolla Ferenc Róbert és Csendőr Nóra fia: Tamás.

KEMENESSZENTMÁRTON

Születés: Tompa Ervin Dániel és Csukovics Mária Magdolna leánya: Fanni Stefánia.

KEMENESPÁLFA

Születés: Bárány András és Illés Márta leánya: Dorothy.

MERSEVÁT

Születés: Borbács Tibor és Nagy Mónika fia: Máté.

NAGYSIMONYI

Születés: Major János Zsolt és Csorba Barbara leánya: Jennifer.

Halálozás: Ádám Kálmán, Vajda Imréné sz. Lábos Erzsébet, Szegvári László.

KELÉD

Születés: Czigány Tamás és Pécz Marianna fia: Krisztián Tamás.

CSÖNGE

Házasságkötés: Szabó Gyöngyi és Sallai Iván.

KEMENESMIHÁLYFA

Halálozás: Gulyás Józsefné sz. Tőke Ida.

VÖNÖCK

Halálozás: Varga László.

BORGÁTA

Halálozás: Csirkovics Dezsőné sz. Tóth Jolán.

✧ *SPORT* ✧ eredmények – események ✧ *SPORT* ✧

2710

„A tavasz tizenhét pillanata"

Janus-arcú labdarúgó-bajnokság után

Beszélgetés Sebestyén Attila edzővel

Az őszi mélyrepülést követően – a nehéz tavaszi sorsolás ismeretében – senki sem irigyelhette *Sebestyén Attilát*, aki átvette *Szabó Ferenc* helyét az edzői kispadon. Távoli reménynek tűnt akkor még az osztályozó elkerülése is. A tizenöt forduló mellett az idény nagy eseményei közé sorolhatjuk az edzőváltást és három új játékos leigazolását a csapathoz. A tavasz tizenhét pillanatát felelevenítve Sebestyén Attila adott értékelést lapunknak a CVMSE megyei bajnokságban 10. helyen végzett együtteséről.

– Pár hónap alatt mintha kicserélődött volna a csapat, pedig „csak" néhány változás volt a keretben...

✦ A kenyeri **Gyurák Antalt** már korábban láttuk játszani, és pár edzés alapján megállapítottuk, hogy szükségünk van rá, ezért végérvényesen leigazoltuk Beledből. **Markos Róbertet** ismertem, és a jó kapcsolatnak köszönhetően hamar sikerült nyélbe ütnünk az igazolást az egyházashetyeiekkel. **Tóth József** Kamondról jelentkezett nálunk, és kihagyhatatlan lett a csapatból. Mindhárman oroszlánrészt vállaltak a gárda meneteléséből: Gyurák és Markos a 22 gólos tavaszi termésből 14 találattal vették ki a részüket, Tóth pedig a mezőnyben játszott nagyon hasznosan. A javuláshoz természetesen szükség volt arra, hogy a régi mag (**Kolonics, Nagy A., Tarczi, Dénes, Závecz, Jánosa, Molnár, Varga I.**) teljesítménye 180 fokot változzon őszhöz képest. Pár meccs után összerázódott a társaság és stabil kezdőcsapat formálódott, amelyet ritkán kellett megbontanom sérülés vagy egyéb okok miatt. A két kapus (**Finta és Zseli**) megítélésem szerint sokat fejlődött, köszönhetően a csapat mellé került **Gasztonyi Csabának**, aki kapusedzősége mellett a technikai vezető feladatait is ellátja. Az ifiből felkerült fiatalok (**Mórocz, Sárközi, Hérincs, Varga N.**) felnőttek a feladathoz. Sajnos, **Sebestyén Norbert** és **Vida** a tavaszi idény elején cserbenhagyták az együttest. Összességében elmondhatom, hogy a fiúk nagy akarattal, lelkesedéssel és fegyelmezetten játszották végig az idényt. Minden mérkőzésen pályára lépett **Molnár Imre**, és csak egy találkozóról hiányzott **Nagy A., Dénes, Kolonics** és **Gyurák**, kettőről pedig **Tarczi** és **Závecz**.

– Korábban a legnagyobb gond az edzéslátogatottság alacsony szintje volt. Sikerült-e ezen javítani? Minek tulajdonítható, hogy a tavaszi 15 mérkőzésből 9 győzelem és 6 vereség mellett egyetlen árva döntetlen sem született?

✦ A két kérdés szorosan összefügg. Az első négy tavaszi meccs közül három idegenben volt, és csak egyszer sikerült győznünk. Ez részben annak tudható be, hogy más rendszerben és stílusban próbáltunk játszani: áttértünk a 3 támadós játékra, amelyben a csatároknak is vissza kellett zárkózniuk védekezés során. Emiatt nem csak a véletlenen múlt, hogy nem játszottunk döntetlent, ami 3 pontos rendszerben egyébként is keveset ér. A tudatos, fegyelmezett csapatmunkára jellemző, hogy mindössze egy kiállítás volt a csapatnál, sárga lapok pedig csak olyan mennyiségben, ami – egy-két eset kivételével – nem vont maga után eltiltást. Törekedtem arra, hogy a korábbi katasztrofális edzéslátogatottságon változtassunk: elértük az edzésintenzitás 70 százalékos szintjét, ami megyei viszonylatban jónak mondható. Különösen **Jánosa, Kolonics, Dénes, Zseli, Finta, Nagy** és **Molnár** jártak elöl jó példával az edzéseken való részvételben, de a többiek is közepes szinten megjelentek. A csapat erőnlétének ugrásszerű javulása döntően befolyásolta, hogy a mérkőzéseken nemegyszer az utolsó percekben szereztünk gólokat. A bravúros győzelmek mellett alig két olyan meccsre (Egyházasrádóc, Szergény) emlékszem, amikor elégedetlen voltam a mutatott teljesítménnyel.

– Milyen az utánpótlás helyzete, és hogyan látja a celli labdarúgás jövőjét?

✦ Az ifik hullámzó teljesítménnyel bronzérmesek lettek a bajnokságban: 60 százalékuk serdülő korú, ezért kiváló eredménynek tartom harmadik helyezésüket. Az utolsó öt meccsen **Boznánszky Gábor** irányította az együttest, előtte a bajnokság folyamán **Szentgyörgyi József** foglalkozott a csapattal. Kevés az iskolákból felfelé áramló labdarúgó, de a focipalánták nagyon ügyesek, s hosszabb távon jó utánpótlási bázist jelentenek, amit módszeres képzéssel kívánunk elősegíteni. Ha környékbeli tehetséges, fiatal játékosokkal sikerül erősítenünk, akkor a felnőttekkel az új bajnokságban megcélozhatjuk az első öt hely valamelyikét, s képesek lehetünk a Celldömölkhöz méltó szereplésre. Reméljük, hogy a város legalább a mostani színvonalon támogatja a csapatot, bár ez csak megyei szinten elég, hiszen az NB III-hoz többszörös pénzre lenne szükség. Közismert, hogy a város sporthangulatát meghatározza a labdarúgók szereplése: jó teljesítmény esetén 6–700 néző jön ki a pályára. Megnyugtató lenne, ha az új bajnokság előtt hosszabb távra kialakulna az a modell, amelyben az egyesület és a szakosztály működni fog. Ezúton is szeretném megköszönni az egyesület vezetőinek és a labdarúgóknak, hogy fiatal edző létemre sikeresen debütálhattam a felnőttek között!

Németh T.

2711

A kézilabda férfi NB II végeredménye

1. Várpalotai Bányász	20	1	1	636–476	41
2. Balatonfüred	17	1	4	595–460	35
3. Várpalotai Unió	13	4	5	571–487	30
4. Tatai HAC	13	3	6	509–509	29
5. FOTEX VSE B	12	3	7	530–473	27
6. CVMSE-Cellkolor	9	1	12	533–558	19
7. Sopron	6	5	11	524–591	17
8. Tarján SE	8	1	13	458–505	17
9. Kapuvár	6	5	11	478–539	17
10. Győri Vertikál	7	1	14	458–483	15
11. Komárom	6	2	14	394–446	14
12. Kisbér	1	1	20	412–571	3

Érdekesség, hogy a celldömölki csapat ősszel 266, tavasszal pedig 267 góllal terhelte meg az ellenfelek hálóját.

A CVMSE-Cellkolor házi góllövőlistája

1. Kósa	98
2. Gőcze	84
3. Kiss Z.	75
4. Tóth R.	67
5. Horváth A.	55
6. Bagics	47
7. Gulyás	39
8. Fonyó	23

Egy mérkőzésen belül Bagics és Horváth A. volt a legeredményesebb 10-10 találattal.

ÚJ KEMENESALJA

Celldömölk Város Önkormányzatának lapja.
Felelős kiadó: MAKKOS ISTVÁN polgármester.
Szerkeszti a szerkesztőbizottság: Dala József, Horváth Lajos, Káldos Gyula, Molnár Gábor Nádasdy Lajos, Németh Tibor, Rozmán László, Völgyi László.
Felelős szerkesztő: BURKON LÁSZLÓ.
Szerkesztőség: Celldömölk, Szentháromság tér 1.
Megjelent a BBT Sajtóügynökség (Telefon: 94/317-677) gondozásában.
Szövegszerkesztés: SZÜV Typo-team, Szombathely.
Felelős vezető: PRÁCSER LÁSZLÓ.
Nyomdai munkák: Szignatúra Kft., Szombathely.
Felelős vezető: BALLA TIBOR.
ISSN 0865-1175