VII. ÉVFOLYAM, 13. SZÁM ■ 1995. JÚLIUS 6.

Új Kemenesalja

Kreszmerics Ferenc Könyvtár Celldömölk Dr. Gáfin Lajos tér

CELLDÖMÖLK VÁROS ÖNKORMÁNYZATÁNAK LAPJA ■ MEGJELENIK KÉTHETENTE ■ ÁRA: 21,50 FORINT

2661

Pályázat a Sághegy Étteremre

A celldömölki képviselő-testület meghatározta azokat a feltételeket, amelyek alapján hasznosítható a valamikori Sághegy Étterem. Minimális eladási ár 12 millió forint. Bérlet esetén a 157 négyzetméteres étterem és a 155 négyzetméteres pincesöröző évi díja nettó 4 ezer forint négyzetméterenként. A 260 négyzetméteres kiszolgálóhelyiségek bérleti díja viszont 1500 forint négyzetméterenként egy évre. Ötévi bérbevétel lehetséges. Az étterem megtekinthető július 11-én 10 és 12 óra között. Részletek az 5. oldalon. gy.

Megalakult Celldömölk Város Önkormányzata Hivatásos Tűzoltósága

2662

Végéhez közeledik a tűzoltóság átszervezése országos szinten, így Celldömölkön is. A hivatásos önkormányzati tűzoltóság megalakításánál az volt a legfontosabb szempont, hogy a létszám miatt vonulós egységgel nem rendelkezik, és hogy az általuk használt helyiségek önkormányzati tulajdonúak. A működtetéshez és a fenntartáshoz szükséges eszközöket csak akkor kapják meg, ha a fenntartó gondoskodik a tűzoltóság önkormányzati költségvetési szervként történő megalapításáról.

A megalakult intézmény feladata a tűzvédelmi előírások érvényesülésének ellenőrzése; szakmai irányítás az önkéntes és a vállalati tűzoltóságok felett; tűzoltó és kárelhárítási feladatok végzése; tűzvizsgálatok tartása. Végezhet vállalkozási tevékenységet is szakmai területén (tűzvédelmi és biztonságtechnikai ellenőrzés) úgy, hogy az nem megy az alaptevékenység rovására.

A hivatásos tűzoltóság székhelye a Széchenyi utca 18. szám alatt lesz. gy.

2663

Az önkormányzat hasznosítja a kárpótlási jegyeket

Az önkormányzati lakások értékesítéséből több mint 4 millió forint címletértékű kárpótlási jegy került a celldömölki önkormányzat tulajdonába. Ezek hasznosításáról gondoskodni kell. Tekintettel, hogy a jegyek árfolyama most is mélyponton van, biztatónak látszik a Vektor Pénzügyi és Befektető Tanácsadó Rt. ajánlata. Egy önkormányzati kárpótlásijegy-befektető rt.-t akarnak létrehozni minimálisan 50 millió, maximálisan 2 milliárd forint alaptőkével. A forgalmazást a Takarék Bróker Értékpapír-forgalmazó és Tanácsadó Kft. végezné, az elképzelés szerint a kárpótlási jegyeket főleg részvényekre cserélné, illetve ingatlanba fektetné, és fix hozamú befektetésekre használná fel. Úgy tűnik, kellő szakértelemmel nyúlnak a kérdéshez, és több befektetési lehetőséget kínálnak, így a vagyon felélése elkerülhető. A képviselő-testület olyan javaslatot fogadott el, hogy a 4,29 millió forint értékű kárpótlási jegy névértékében „A" sorozatú törzsrészvényeket jegyezne az önkormányzat az alapítandó Municipal Rt.-nél. gy.

2664

Az első sugárzás július 10-én lesz

Kezdődhet a helyi tv-adás

A műsorkészítési szerződés megvitatása és elfogadása volt a következő lépés a celldömölki helyi tv-műsor előkészítésének folyamatában. Az elkészített szerződést a képviselő-testület két tartózkodással elfogadta.

Ennek lényege: **Tarczi Csaba** vállalkozó kötelezettséget vállal arra, hogy 1995. július 1. és 1996. december 31. között híradóműsorokat készít a helyi kábelhálózat részére. A szerződés szerint az első sugárzás július 10-én lesz, és az év végéig kéthetente közöl új anyagot, mégpedig három alkalommal. A jövő évtől viszont heti gyakorisággal készít és közöl új híranyagot. Az elkészített műsort tartalmazó kazetta másolatát köteles átadni a város más kábelhálózatainak, az önkormányzatnak és a városi könyvtárnak.

Az elképzelések szerint az adás minden második hétfőn 19 órától lesz látható a kábelcsatornán, míg az első ismétlés kedden 18 órától, a második vasárnap 10-től lesz. gy.

2665

Postások – németül

A Soproni Postaigazgatóság német nyelvtanfolyamot indított tavaly a Celldömölki 1. Sz. Posta dolgozóinak. A tanfolyam vezetője Gaszak Gerdné, a Gáyer iskola tanára volt. Júniusban 7 dolgozó jelentkezett az alapfokú szóbeli nyelvvizsgára, közülük 6 sikeres vizsgát tett.

Ezután német nyelvet értő külföldiek a celldömölki postán megértő fülekre és számukra érthető szavakra találnak.

2666

Kórház, mentő, sportkoncepció

Tudósítás a képviselő-testület üléséről

Nem szűkölködött napirendi pontokban a celldömölki képviselő-testület június 21-i ülése. Számos fontos kérdésben kellett dönteni vagy megtalálni a legmegfelelőbb megoldást. Kényes és nagy horderejű probléma a kórház létének kérdése. Ebben a témában szinte naponta új hírekről és elképzelésekről értesülhetünk. Az ülésen a problémakör újabb, sokoldalú megtárgyalására került sor. Úgy tűnik az egyetlen, a kórházat megmentő lehetőség csatlakozni a Vas Megyei Integrált Egészségügyi Szolgáltató Közhasznú Társasághoz, amit a megyei közgyűlés a ROLICARE Rt.-vel közösen hozna létre. Az alaptőke összesen 10 millió forint, ennek felét a megyei közgyűlésnek és a kórházzal rendelkező városoknak kellene állni. Celldömölknek az összeg 8 százalékát, azaz 800 ezer forintot kellene biztosítani. Értelemszerűen a másik 5 milliót a ROLICARE Rt. állná.

A kérdéssel kapcsolatos tájékoztatójában **Limpár József,** a megyei közgyűlés egészségügyi bizottságának elnöke elmondta: ez a forma a nyugat-európai gyakorlatot követi és a ROLICARE-rel több mint három hónapja

(Folytatás a 4. oldalon)

A június 28-ai testületi ülésről lapunk 2. oldalán tudósítunk.

2667

Tizennégy képviselő egyhangú szavazata a celldömölki kórház sorsáról

Az elmúlt időszakban mind a város és a kórház vezetői, mind pedig egyes társadalmi szervezetek igyekeztek tenni valamit a celli intézmény megmentése érdekében, átérezve annak fontosságát, hogy Celldömölk és környéke nem maradhat gyógyító kórház nélkül. S felfogva egyben azt is, hogy a közel százesztendős múlt kötelez is. Úgy tűnik, hogy az erőfeszítések nem maradnak eredmény nélkül, hiszen megszületett egy olyan képviselő-testületi döntés, mely esélyt kínál a túlélésre.

A döntés jelentőségének megértéséhez néhány előzetes információ szükségeltetik. Mint tudjuk, ez ideig kizárólagos fenntartói jogokkal rendelkezett az Országos Egészségbiztosítási Pénztár, amely hosszas huzavona után a közelmúltban végre színt vallott, melyből kiderült: nem kívánja a miénkhez hasonló kis kórházakat aktív kórházként üzemeltetni. A Népjóléti Minisztérium sem adott semmilyen biztatást, sőt úgy nézett ki, hogy időhúzó taktikát folytat, ezzel is csökkentve az érintettek túlélési esélyeit. A fentiekből világosan kiderült, hogy a megye kórházai csak magukra számíthatnak, s eredményt csak egy egységes álláspont és közös megoldás keresése eredményezhet. Az imént említett közös megoldás a következőkben öltene testet: megfelelve az Országos Egészségbiztosítási Pénztár elvárásainak, a megye végrehajtaná az előírt ágyszámcsökkentéseket, de az összes, – Vas megyében található – kórház részvételével létrehozna egy egészségügyi, szolgáltató közhasznú társaságot, amely biztosítaná, hogy a kisvárosi kórházak is aktív kórházként működhessenek a továbbiakban. A közhasznú társaság létrehozásához külső résztvevőre is szükség van, mely jelen esetben a ROLICARE Rt. lenne.

A képviselő-testületnek a csatlakozási szándékáról, illetve az általuk javasolt esetleges módosításokról kellett dönteni, mely a közhasznú társaság alapító okiratának előzetes javaslatára irányult.

A képviselő-testület múlt szerdai ülésén a megyét **dr. Lakner László** főorvos és **Limpár József** képviselte. **Makkos István** polgármester bevezetője után dr. Lakner Lászlótól megtudhattuk, hogy a mutatók szerint feltétlenül szükség van belgyógyászatra és a sebészetre, jóllehet kevesebb gyermek születik, de feltétlenül ragaszkodni kell a szülészet működéséhez is, s mintegy negyedik „szakmaként" feltétlenül megtartandó a nőgyógyászati tevékenység. Javasolta továbbá, hogy mintegy 90–100 ágy megtartásához ragaszkodjon a testület a négy szakmát illetően, esetlegesen elvetve a konkrét – egyébként poroszos hagyományokban gyökerező merev – osztályok közötti felosztást.

Az elhangzottakra reflektálva **dr. Rakonczai Ervin** kórházigazgató főorvos elmondta, hogy az orvoskollégákkal egyetértésben szintúgy a teljes körű tevékenység megtartását véli optimálisnak, azonban jobbnak gondolnák a továbbiakban is megtartani az osztályok szerinti felosztást.

Géczy Zoltánné képviselőnő a vérellátó-állomás fontosságára hívta fel a figyelmet, hiszen imponáló eredményeik, a számos véradó, s az általuk készített vérkészítmények nagyon jó előjellel fémjelezik a kórházat, növelve túlélési esélyeit. A képviselőnő megemlítette azt is, hogy szinte az egyetlen osztály, mely képes lenne önállóan létezve saját magát eltartani.

Füzesy László képviselő az esetleges krónikus – köznyelven elfekvő – ágyak kialakítása kapcsán megkérdezte, nem lenne-e lehetőség rehabilitációs részleg kialakítására, hiszen az jobban finanszírozott, mint a krónikus tevékenység. Felvetésére Lakner doktor elmondta, hogy ezt a tevékenységet Szentgotthárdon professzionális módon, országosan is elismert nívón végzik, kár lenne a jól működő egységet szétdarabolni, s erősen valószínű az is, hogy Celldömölknek a személyi feltételek megteremtése is komoly nehézségeket okozna.

Karádi Mihály képviselő a törzstőke üzletrész szerinti összeadását kifogásolta, mivel A ROLICARE Rt. 50 százalékban, Vas Megye Önkormányzata 26 százalékban, az érintett 3 város (Celldömölk, Sárvár és Körmend) önkormányzatai 8-8 százalékban lennének üzletrész-tulajdonosok. Karádi képviselő azt tartaná optimálisnak, ha a ROLICARE Rt. részesedése 50 százalék alá kerülne, a kardinális kérdésekben így nem lenne képes egyedül is – a többi féllel szemben – szavazategyenlőséget produkálni, mely a döntésképtelenséggel egyenlő.

Limpár József mintegy utolsó hozzászólóként elmondta, hogy a közhasznú társaság létrehozása tűnik az egyetlen járható útnak. Javasolta a ragaszkodást a 3. osztályhoz. Optimálisnak tartaná a 100 ágy megcélozását az igény szintjén, a fennmaradó 20 ágy pedig krónikus ágy legyen. Elmondta továbbá, hogy a csatlakozásról július 14-ig dönteni kell, mivel utólag erre már nincsen mód.

Mindezek ismeretében, s azzal a kikötéssel, hogy a város ragaszkodik a 3 aktív osztályhoz, továbbá a javasolt változtatásokat megpróbálják elérni a társasági szerződés véglegesítése során, a 18 főből jelen lévő 14 képviselő egyhangú igent mondott a csatlakozásra.

Öt perccel a döntés után beszélgettünk. dr. Rakonczai Ervin kórházigazgatóval.

– Hogyan értékeli a képviselő-testület döntését?

– Alapjában véve megnyugvást jelent az, hogy valamilyen döntés született, amivel személyesen is egyetértek. Kezdettől fogva részt vettem az előkészítő tárgyalásokban, és nagyon sok aggályom volt a tervezett közhasznú társasággal kapcsolatban. Nyilvánvalóan másoknak is voltak aggályaik, hiszen számtalan finomítás történt a tervezeten, mely most már az itt javasolt módosítások keresztülvitelével elfogadhatónak tűnik. Amennyiben a ROLICARE Rt. elfogadja, hogy a kórházban csökkentett ágyszámmal ugyan, de változatlan módon történjen a gyógyító tevékenység, s ezt nemcsak elfogadja, de garantálja is, akkor ez egy nagyon nagy eredmény.

– A szerkezetben a 3 jelenlegi osztályt és a vérellátót gondolja működtetni?

– Igen, s úgy gondolom, hogy ez a ROLICARE nélkül nem elérhető, s ezért értékelem sikerként a mai döntést.

– Az igazgató dolga, hogy megpróbálja betölteni az üres orvosállásokat...

– Természetesen. Köztudott, hogy a legnagyobb gond a sebészeti osztályon van, de megoldódni látszik a probléma, mert az egyik komoly érdeklődővel hamarosan előszerződést kötök, s reményeim szerint augusztus 1-jén munkába is állna. A többi orvosállásra is van érdeklődő.

*

A következő riportalanyom **Baranyai Attiláné dr.** városi jegyző.

Jogi szempontból mennyire tekinthető hosszú távú garanciának a ROLICARE Rt.-vel kötendő társasági szerződés?

– Erre igazából a gyakorlat fog választ adni, bizonyára kell egy év, hogy érdemben lehessen nyilatkozni.

– Mi a módja a közhasznú társaságból való kilépésnek, hagy úgy gondoljuk, hogy mégsem előnyös számunkra a tagság?

– Az ok megjelölésével, ha olyan szerződéses mulasztást követ el a másik fél, bármikor felmondható.

*

A zárszót **Makkos István** polgármestertől kértem.

– Mi a legközelebbi teendő a most elfogadott csatlakozási nyilatkozat kapcsán?

– A testületnek más teendője egyelőre nincs. Az enyém az, hogy továbbra is dolgozzunk a tervezeten, s a többi város véleményét is figyelembe véve próbáljunk számunkra is előnyös korrekciókat végrehajtani rajta. A következő lépés pedig a kórház dolgozóival, orvosokkal, ápolónőkkel, egészségügyi dolgozókkal való konzultálás. Meg kell vitatnunk ezt a kérdést, s a számukra leginkább elfogadható alternatívákat kell képviselnünk.

Rozmán László

2668

Kitűnők és jelesek a gimnáziumból

A celldömölki Berzsenyi Dániel Gimnáziumban az idén hetvenkilenc tanuló végzett nappali, huszonkettő pedig esti tagozaton. Érettségi átlagukat tekintve a negyedik A osztályé kiemelkedő, 4,00 átlaggal végeztek. Ebben az osztályban hét kitűnő és két jeles (1-1 négyessel) tanuló volt. Nem sokkal marad le a negyedik B osztály sem, hiszen érettségi átlaga 3,84. Itt egy tanuló kitűnőre, két tanuló jelesre érettségizett. A negyedik C érettségi átlaga valamivel szerényebb.

A hetvenkilenc nappali tagozatos tanuló közül kettő egy-egy tárgyból elégtelen osztályzatot kapott.

A sikeresen érettségizők közül ötvennégyen kívánnak továbbtanulni, közülük tizenegyen a pontszámuk alapján sikeres felvételt nyertek, tizenhármuknak egy vagy két középfokú nyelvvizsgája van, ezenkívül egy tanuló felsőfokú, C kategóriájú német nyelvvizsgával, további egy tanuló középfokú és felsőfokú B német nyelvvizsgával rendelkezik. **Vinter József,** az intézmény igazgatója elégedett a végzősök teljesítményével, a nagy létszámú csoportok sikeres évet zártak, s az iskola hagyományaihoz hűek maradtak.

Levelező tagozaton huszonketten érettségiztek. Náluk egy személy lett sikertelen két tárgyból.

Őszre a gimnáziumban két hagyományos képzésű első osztályt és egy hatosztályos elsős csoportot indítanak. A hagyományos képzésűbe ötvenhat tanuló jelentkezett. Már első osztálytól lehetőségük nyílik emelt szintű idegen nyelv tanulására, illetve emelt szintű matematika tanulására. A hatosztályos tagozatra felvételiztek a tanulók, idén huszonöten iratkoztak be.

Iosoncz

2669

Felhívás a csapadékvíz elvezetésére

Celldömölk város egyik legfontosabb beruházása – a városi új szennyvíztisztító – a közeljövőben valósul meg. A próbaüzem megkezdésének határideje: 1995. augusztus 31.

A vízügyi hatóság megállapítása szerint a szennyvízcsatorna-hálózatba a gyakorlati tapasztalatok szerint jelentős mennyiségű csapadékvíz kerül amiatt, hogy a lakóházakról, udvarokról a csapadékvizet a szennyvízcsatornába vezetik többen a városban. Ez a szennyvíztisztító biológiai egység átöblítésének, a tisztítási hatásfok romlásának veszélyével járna.

Ha a város önkormányzata az előírt határidőig (a próbaüzem megkezdésétől számított 1 évig) a vízügyi hatóság kötelezvényét – miszerint a szennyvízhálózatról való csapadékvíz leválasztásáról gondoskodnia kell – nem teljesíti, úgy az új telephez kapcsolódó záportározó építését és üzemeltetését írja elő. Ez pedig komolyan pénzügyi terhet ró az önkormányzatra.

Kérjük a Tisztelt Lakosságot, hogy ahol a csapadékvizet a szennyvízcstornába vezetik, azt *1995. július 15-ig* szíveskedjenek megszüntetni.

1995. július 16-tól a polgármesteri hivatal műszaki osztálya, valamint a Víz- és Csatornamű Vállalat közösen ellenőrzéseket végez a város területén a megszüntetést illetően.

Amennyiben az ellenőrzés során rendellenességet tapasztalunk, úgy szabálysértési eljárást fogunk indítani az elkövetőkkel szemben.

Kérjük megértésüket és felhívásunk mielőbbi önkéntes teljesítését!

Baranyai Attiláné dr.
jegyző

2670

? MEGKÉRDEZTÜK VÁLASZOLTAK ! Hiányzik Önnek a strand?

Rába Mónika, 19 éves, kozmetikustanuló:

Imádom a vizet, nagyon szeretek strandolni. Sajnos itthon nincs erre lehetőség. Az elmúlt évben az volt a szokás, hogy átjártunk Sárvárra, és voltunk a Balatonon is. Ezt csinálják mások is, akik strandolni akarnak, vagy a közeli termálfürdőkre járnak. Ez azonban költséges dolog.

Tömbházban lakunk, ahol nyáron a 25–30 fokos szobahőmérséklet sokszor már elviselhetetlen. Az volna a jó, ha itthon, Celldömölkön lenne egy medence. Ide bármikor, akár munkaidő után is ki lehetne ugrani pár órára. Ez lenne az igazi!

Nekem nagyon hiányzik a celli strand.

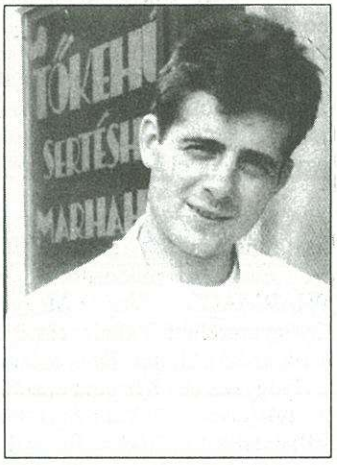

Csótár Csaba, 25 éves, vállalkozó:

Bizony nekünk, fiataloknak nagyon hiányzik a strand.

A nagy nyári melegben nincs, ahol egy kicsit felfrissülhetnénk a szabadidőnkben. A baráti körünk Borgátára, Sárvárra vagy Szajkra szokott elmenni. Én még voltam a celli strandon is; vagyis inkább vittek, mert 4-5 éves lehettem akkor.

Hallottam, hogy nem olyan régen fedett uszodát tervezgettek, de az szerintem csak terv marad, gondolom nagyon drága lenne. Egy strandot azonban - mondjuk a régi helyén – létre lehetne hozni. Ebben még mi vállalkozók is segítenénk.

Már csak azért is jó lenne a strand, mert a sok diáknak lenne kulturált szórakozási lehetősége a nyári szünidőben Celldömölkön is.

Nagy Józsefné, 40 éves, ügyintéző:

Én nem szeretem a strandot, ezért nekem személy szerint nem is hiányzik. A hiányát mégis nagyon érzem, mert a gyermekeim viszont nagyon szeretik a vizet. Amikor elmegyünk Mesteribe vagy Borgátára, egész idő alatt a vízben vannak, én pedig a fák alatt hűsölök.

Most már legtöbbször a Balatonra mennek. Végül is pénzbe nem kerül, mert ingyen utazhatnak.

Ennek ellenére az a véleményem, illő dolog volna, hogy egy ekkora városnak legyen strandja. Hiába van a közelben két termálfürdő is, az nem pótolja a városi strandot.

Tenni kellene érte valamit, nem?

Völgyi László

2671

Értesítés

A polgármesteri hivatalban az ügyfélfogadási idő – az igények figyelembevételével – bővült.

Hétfő:	9.00–11.00 óra
Kedd:	–
Szerda:	13.00–16.00 óra
Csütörtök:	8.00–11.30 óra
	13.00–16.00 óra
Péntek:	9.00–11.00 óra

Kérik az ügyfeleket, hogy az új ügyfélfogadási rend betartásával segítsék a hivatalban folyó szakszerű és gyors ügyintézést.

Kórház, mentő, sportkoncepció

Tudósítás a képviselő-testületi ülésről

(Folytatás az 1. oldalról)

folynak a tárgyalások. Eredetileg csak egyes megyei kórházakról volt szó, de idővel sikerült a városi intézmények sorsának rendezésében való részvételre is rávenni az érintetteket. A jelek szerint a megye városi kórházai a tavalyi állami támogatás 80 százalékát kapják. Szemben a Népjóléti Minisztérium teljes leépítésével ez az elképzelés 90 aktív és 30 krónikus beteg gyógyítását szolgáló ággyal számol.

Dr. Rakonczai Ervin, a kórház igazgatója felhívta a figyelmet arra, nagyon meg kell gondolni azt, hogy milyen garanciális feltételek mellett kapcsolódjon be az önkormányzat ebbe a közhasznú társaságba. Tolmácsolva a kórház dolgozóinak álláspontját elmondta, hogy a megyei integrált kórházi rendszert támogatják, és a kórház jelenlegi formájának megtartása mellett állnak ki. Szerinte a testület dolga, hogy eldöntse, belép-e ebbe a társaságba.

Makkos István polgármester javaslatára az ügyben döntést a következő (június 28-ai) ülésen hoztak az érintett bizottságok és a kórház vezetőinek szakmai véleménye alapján. (Erről lapunk 2. oldalán tudósítunk.)

Hasonló javaslatot fogadtak el a mentőszolgálattal kapcsolatosan felmerült problémákról is. Amint azt **dr. Puskás Tivadar,** a Vas Megyei Mentőszolgálat főorvosa elmondta: ha az önkormányzat anyagilag nem járul hozzá a költségekhez, egy nyolc órában üzemelő mentőautót kénytelenek lesznek három hónapig nem üzemeltetni. Ugyanígy kérte, hogy lakosonként 10 forint hozzájárulással támogassák a Sárváron állomásozó, 24 órás esetkocsi költségeit.

*

Hosszas, néha személyes hangvételtől sem mentes vitát váltott ki a Celldömölk város sportkoncepciójának tervezete 1995-től 2000-ig elnevezésű előterjesztés, amelyet **Fehér László** készített. Bevezetőjében elmondta, hogy az iskolavezetők anyagát felhasználta munkája készítése során. A koncepció két nagy részre tagolódik az első a tömegsporttal, még a második a versenysporttal foglalkozik. Szerinte a CVMSE-nek továbbra is kiemelt egyesületként kell működnie.

Farkas Zoltán, az izsákfai részönkormányzat vezetője elmondta, egyetért az előterjesztett anyaggal, és szükségesnek tartja a CVMSE új vezetőségét támogatni. Szakosztályt megszüntetni nem szabad. Örül annak, hogy Izsákfán sikerült otthon tartani a sportolni vágyókat. **Balogh Zsolt** hozzászólásában kifejtette: nem celldömölki különlegesség, hogy egy sportegyesületet kiemelten támogat az önkormányzat, sok nagyobb városban is így van ez. **Bakó István** szerint itt négyéves koncepcióról van szó, és jó lenne konkrét célokat is meghatározni. Azt például, hogy az asztalitenisz legyen dobogóközelben, a férfi kézilabdázók ott legyenek az első öt között stb. Fehér László válaszában elmondta, hogy az egyesületnek kell meghatároznia céljait. Az önkormányzat csak 50 százalékban pénzeli a CVMSE-t. Makkos István zárszavában leszögezte: a CVMSE-nek együtt kell maradnia a mostani formájában. Nagyobb hangsúlyt kell fektetni az utánpótlás nevelésére. Fontos a tömegsport is, és így meg kell oldani az iskolai sportpályák tanításon kívüli használatát is.

*

A következő pontban a CELL-SZOLG Kft. tevékenységéről szóló tájékoztatót vitatták meg a képviselők. Az előterjesztést **Jakab Csaba,** a kft. ügyvezetője ismertette. Elmondta, hogy nehezen tudnak olyan munkát találni, ami komoly nyereséget hoz. **Füzesi László** – akit a kft. taggyűlésébe delegált az önkormányzat Farkas Zoltán és Oszkó Zoltán mellett – azt hangsúlyozta, hogy az az önkormányzat, amely 70 százalékban tulajdonos, munkát kellene, hogy adjon a CELL-SZOLG-nak, és akkor lenne bevétel is. **Nagy Kálmán** szerint nem részesítheti a kft.-t előnyben az önkormányzat, ha a kiírt pályázaton van olyan pályázó, aki olcsóbban elvégzi a munkát.

*

Részletes és alapos beszámolót készített a GAMESZ munkájáról annak vezetője, **Rosta Sándorné.** Bevezetőjében elmondta, hogy úgy érzi, az intézmény bizonyította létjogosultságát, és magas színvonalon végzi a rábízott feladatokat. A képviselők is jónak tartották az anyagot, és egyhangúlag el is fogadták azt.

*

A folyó ügyek pontban is számos fontos kérdés került terítékre. Elsőként módosították a PHARMACO Vas Megyei Gyógyszerellátó Vállalat alapításáról szóló okiratot. Ezek szerint a Gyógyszertári Központ ezentúl a tulajdonos önkormányzatok vállalatként működne. Ez az átalakítás első fázisa. A következő lépés majd 1996. január 1-től történik meg.

Döntés született a Szent Benedek Római Katolikus Általános Iskola két tanulócsoportjának elhelyezéséről is. A tanulók ősztől a József Attila utca 1. szám alatti épületbe járnak. Ezek szerint augusztus 1-től két tantermet és egy nevelői szobának megfelelő helyiséget kapnak. Az Egyházközség csak használati jogot kap, a tulajdonjogi átadás az önkormányzat kártalanításának függvényében történhet meg. A testület felhatalmazta a jegyzőnőt a további részletek megtárgyalására,

A testület határozatot fogadott el a volt Sághegy Étterem hasznosítására kirandó pályázat feltételeinek meghatározásáról. Mivel komoly problémát jelent az önkormányzati lakások értékesítéséből befolyt kárpótlási jegyek értékesítése (ezek összege jelenleg 4,29 millió Ft), a képviselők határoztak arról, hogy teljes névértékben jegyezzenek „A" sorozatú törzsrészvényt a most alapításra kerülő Muncipal Önkormányzati Kárpótlási Jegy Befektető Részvénytársaságba amelyet a Vektor Bróker Rt. alapít.

A testület egyhangúlag elfogadta a temetőkről és temetkezések rendjéről szóló rendeletet.

A Korona-sarok beépítésére újabb próbálkozás történik. Az eddigi tapasztalatokat figyelembe véve beépítési ajánlati felhívás közzétételéről döntött a testület. Tudván azt, hogy a város legértékesebb telkéről van szó, remény van arra, hogy tágabb befektetői kör érdeklődik.

A testület elfogadta a Tarczi Csabával kötendő, a helyi tv-műsor kivitelezéséről szóló szerződés szövegét is. A tervek szerint az első félórás híradót ez év július 10-én láthatják a kábelhálózat előfizetői. **Makkos István** reményét fejezte ki, hogy a közeljövőben egy közös stúdióból, egységes kábelhálózaton működik majd a helyi tv.

A Belügyminisztérium rendelete alapján a megyéknek át kellett adniuk a tűzoltóság működtetését az önkormányzatoknak. A jobb szervezési és anyagi lehetőségek megvalósítása érdekében a testület döntött a Celldömölk Város Önkormányzata Hivatásos Tűzoltósága elnevezésű, részben önállóan gazdálkodó költségvetési intézmény alapításáról. Ugyanígy a jegyzékbe vett, eddig is a tűzoltóság által használt ingóságokat térítésmentesen átadta az intézménynek.

Györe Géza

Ne feledje:
Új Kemenesalja kéthetente!

2672

Eredmények a celli szakmunkásképzőben

Eredményes évet zárt a celldömölki 410. Számú Szakközépiskola és Szakmunkásképző. **Banyó Gyula,** a gyakorlati oktatás vezetője elmondta, hogy a szakmunkásképzőben nyolcvannyolc tanuló végzett. Szép eredményt ért el a Székesfehérváron megrendezett országos SZKT-versenyen **Asbóth Krisztián,** aki március végén átvehette kitűnő szakmunkás-bizonyítványát. Ebben az évben autószerelő, vasútvillamossági-szerelő, női ruhakészítő, géplakatos (gépszerelő), esztergályos, szobafestő és mázoló, valamint kőműves szakon végeztek az iskola tanulói. Közülük három tanuló kitűnő, nyolc jeles, tizenhat jó, harminczöt közepes és huszonhat tanuló kettes átlaggal végzett. Elégtelen eredményű tanuló nem volt.

Ősztől a vasútvillamossági-szerelő és esztergályos szak kivételével a fentiekben felsoroltak között válogathatnak az ipari iskolába járni szándékozók.

Iosoncz

2673

Nem szűnik meg, sőt...

Nyereséges a Parti Bevásárlóközpont

Csaknem másfél éve örömmel fogadta a város, hogy az üresen álló, egykori Kemenesalja Áruház helyén megnyílt a Parti Bevásárlóközpont. Az új üzlet – nevéhez híven – többféle kínálattal várta a vásárlókat.

Az üzletház igazgatójától, **Kopcsándi Józseftől** megtudtuk, hogy kezdettől fogva nyereségesen dolgoznak. A már meglévő nagy boltok és a Parti között egészséges és tisztességes piaci verseny jött létre. Az utóbbi időszak megszorító intézkedései azonban náluk is éreztetik a hatásukat. A luxus vagy kurrens áruk kevésbé kelendőek. A kereslet jobbára az alapvető cikkek körére korlátozódik, s ennek teljes mértékben igyekeznek megfelelni, mégpedig úgy, hogy közben a választék ne csökkenjen.

Hogy áraikkal versenyben tudjanak maradni, igyekeznek minél olcsóbban beszerezni az árut, a szállításból, rezsiből származó többletkiadásokat pedig nem, vagy csak minimálisan hárítják át a vevőkre. A gazdaságosság természetesen náluk is fő szempont. Azokból az árukból, amelyeknek nagyobb az átfutási ideje, egyre kevesebbet tartanak.

A bolt üzletpolitikájához tartoznak a különböző akciók. Ezek közül a legnépszerűbb a másfél napos visszafizetési akció volt. Ezt azonban le kellett állítaniuk, mert gazdaságtalannak bizonyult. Abban az iudőszakban mintegy 1,3 milliót kaptak vissza a vásárlók a Partitól.

Helyette újdonságként a nyereményakciót hirdették meg, ami jelenleg is folyamatban van. Az élelmiszerosztályon 500 forint felett vásárlók nyereményszelvényt kapnak, s havonta 10 – esetenként 50 – ezer forintot is meghaladó nyereményt sorsolnak ki. Úgy hírlik, hogy az év végén a nyertesek között egy szuper-nyereménysorsolás is lesz, de hogy mi lesz a fődíj, az egyelőre titok.

Nyáron – esztétikus körülmények között – szabadtéri árusítást is terveznek. Elsősorban zöldség- és gyümölcsféléket, valamint szezonális cikkeket vehetünk majd itt.

Ha már a Partiban jártam, óhatatlanul fel kellett tennem a kérdést, igaz-e, hogy megszűnik a bolt, vagy eladják az üzletet?

A kérdésre az igazgató egyértelműen válaszolt, miszerint nem igazak a mendemondák. A Parti Bevásárlóközpont továbbra is a lakosság rendelkezésére áll. Sőt... Bizonyos választékbővítést is terveznek, elsősorban az élelmiszerosztályon. Az viszont elképzelhető, hogy némi profilváltás lesz, ha a gazdaságosság úgy kívánja.

völgyi

PARTI BEVÁSÁRLÓKÖZPONT
Celldömölk, Szentháromság tér 6.

ÚJ KÍNÁLAT:
SZŐNYEGPOSTA

Padlószőnyeg megrendelését felvesszük és 10 napon belül méretre vágva elviheti.

Árak: 780–4284 Ft/m²

SZŐNYEGSZEGÉST IS VÁLLALUNK!

Számoljon velünk – együtt – megéri!

ÚJ HÚSKÉSZÍTMÉNY:

Pipifasírt:

- gombás
- zöldborsós
- fokhagymás
- pritaminos

Panírozott, elősütött termékek

(10 perc forró olaj, és tálalható)

299 Ft/kg

Próbálja ki, mielőtt elviszi!

Kóstoló: *július 12-én 10–16*

SáGa Szaküzlet
Celldömölk
Csokonai út 1.

Pályázat

Celldömölk Város Önkormányzata értékesítés, vagy bérbeadás útján történő hasznosításra felajánlja a Celldömölk 1079/2 hrsz.-ú, vendéglő megnevezésű 509 m² térmértékű ingatlanát (volt Sághegy Étterem).

Az ingatlan hasznos alapterülete:

földszint: étterem 157 m², konyha és kiszolgálóhelyiségek 260 m², pince: söröző 155 m², egyéb és kiszolgálóhelyiségek 260 m².

A helyiséget a használatnak (tevékenységnek) megfelelő módon, a vevőnek/bérlőnek kell felszerelni, illetve berendezni.

Kikiáltási ár: minimális eladási ár: 12 millió Ft + áfa.

Bérleti díj: étterem, söröző 4000 Ft/m²/év + áfa, kiszolgálóhelyiségek 1500 Ft/m²/év + áfa.

A bérleti jogviszony: határozott időre, maximum 5 évre létesíthető.

Az ingatlan megtekinthető: 1995. július 11-én 10–12 óra között.

Az ajánlatokat 1995. július 31-én 16 óráig írásban kell benyújtani a Polgármesteri Hivatal vagyonkezelőjéhez.

A pályázat elbírálásánál előnyben részesül, aki:

– a legmagasabb összegű eladási árat/bérleti díj megfizetését vállalja,

– a helyiségben vendéglátóegység – az épület földszinti részén melegkonyha – működtetését vállalja,

– a pályázatban megjelölt helyiség 3 havi bérleti díjának egyösszegű előre történő megfizetését,

– vagy értékesítés esetén: aki az eladási ár egy összegben és készpénzben való megfizetését vállalja.

Az önkormányzat fenntartja magának a jogot a pályázat eredménytelenné minősítésére.

Érdeklődni a 06-60-376-202 telefonon lehet 8–16 óra között.

2674

Újdonság a könyvtárban

Ballatine Richard: Kerékpár: Szerelés, javítás, karbantartás – Budapest, 1994

A 100 forint feletti benzinár hallatára a legfanatikusabb autóimádó fejében is megfordul az a gondolat, hogy mennyivel jobb és egészségesebb lenne kerékpáron közlekedni. A következő gondolata valószínűleg azzal foglalkozik, hogy a lakása, családi háza melyik zugába rejtette a bringáját. Itt aztán általában megszakad a gondolatsor, és marad az autó. Ha sikerül is – gondolatban – megtalálni a biciklit, a következő gond annak üzembe helyezése. A kényelemhez és szerelőhöz szokott úrvezető számos új problémával találja magát szembe. Hol vannak már a régi kerékpárszerelők! Régóta hiányszakma ez, és – félő – az is marad. Ennek részleges megoldása a Csináld magad! mozgalom tagjává lenni.

Nem is olyan ördöngös szerkezet a kerékpár. Rejtelmei kibogozásában segít Ballantine sok képpel illusztrált kötete. Megismertet a modern kerékpárok (főleg a verseny- és túragépek) minden részével, a beállításra szoruló alkatrészek megfelelő elhelyezésével. Tanácsokat ad a gép túrára való előkészítéséről és a tisztítás, karbantartás fortélyairól is. Persze, a speciális szerszámok ismertetése és használatának képes bemutatása sem maradhatott el.

Azok számára is van vigasz, akik nem egy 1995-ös modellt akarnak üzemképessé tenni, hanem egy békebeli Csepelt vagy ehhez hasonlót: 1985-ben megjelent Nógrádi László tollából A kerékpár karbantartása, javítása című kötet. Ez is – ha újrakötve is, de – megtalálható a celli könyvtárban.

Györe Géza

2675

Pályázat

A Gáyer Gyula Általános Iskola (9500 Celldömölk, Árpád u. 34.) igazgatója a tanintézmény főépületében lévő iskolabüfé 1995/96-os tanévi működtetésére ír ki pályázatot.

Az iskolabüfé üzemeltetésének feltételei a szükséges engedélyeken túl:

– óraközi szünetekhez kapcsolódó korlátozott nyitva tartás;

– ANTSZ által javasolt termékkör forgalmazása;

– közeli élelmiszerüzleteknél kedvezőbb árfekvés biztosítása.

Pályázatok beadási határideje: a megjelenéstől számított 15 munkanap.

PADOS ZOLTÁN
Kemenessömjén, Berzsenyi u. 36. Rádiótelefon: 06/30/474-802

Mindenféle fuvarozás, a környék legolcsóbb tarifáival IFA billenős tehergépkocsi + pótkocsival
3 m³ kavics 1125 Ft + fuvar,
3 m³ osztályozott kavics 1425 Ft + fuvar
3 m³ homok 1500 Ft
Kavics- és homokszállítás 2-3 nap határidő. Mezőgazdasági bérmunkák vállalása, idényszerű munkák elvégzése (kaszálás, begyűjtés)

PONTOS ÉS PRECIZ MUNKAVÉGZÉS!

Apróhirdetések

Celldömölk központjában, a Vasvári Pál utcában 22 m²-es garázs eladó. Érdeklődni: Arany János utca 8. (napközben), vagy Dózsa út 20. III/8. szám alatt (esti órákban).

Celldömölk központjában 1 + 2 fél szobás, összkomfortos lakás reális áron eladó. Érdeklődni: Celldömölk, Kossuth utca 15/B. IV. em. 16. Telefon: 17 óra után: Celldömölk 227-en.

PREMIER
KÖNYV-, PAPÍR-, ÍRÓSZERKERESKEDÉS

Rozmán Ferencné
értesíti a tisztelt lakosságot, hogy
AJÁNDÉK–TAPÉTA boltjukat
1995. július 1-jén megnyitották!

CELLDÖMÖLK,
Szomraki Z. u. 2. sz. alatt.
(Iparos soron!)

Szeretettel várjuk kedves vásárlóinkat!

BORSITS
VAS-MŰSZAKI BOLT Széchenyi út 38.
(Dömölki ABC-vel szemben) Telefon: 06/60/376-570

- Vasanyagok, csövek, lemezek, zártszelvények
- Vízvezeték-szerelési anyagok, PVC-csövek, idomok
- Kéménybélés
- Háztartásigép-alkatrészek
- Kerékpár- és autógumik, kerékpáralkatrészek
- Villamossági anyagok

SZOLID ÁRAKKAL VÁROM KEDVES VÁSÁRLÓIMAT!

VASUDVAR **CELL-FERR BT**

JOÓS ATTILA
9500 Celldömölk, Petőfi Sándor u. 1. Telefon: 06/60/376-307
NÁLAM ÉRDEMES VÁSÁROLNI!
– Zártszelvények – szög- és laposacélok – csövek, lemezek – víz-, gáz- és központifűtés-szerelési anyagok.
Nyitva: H–P 8–12, 13–15; Sz 8–12

NE VEGYEN AUTÓT BÁRMI ÁRON!

*Inkább egy **RENAULT**-t rendkívül kedvező áron!*

Június 15-től augusztus 13-ig szabira szabott árak akció

RENAULT
ÉLMÉNY VELE ÉLNI

TWINGO	1 250 000 Ft-tól
CLIO	1 390 000 Ft-tól
R19	1 675 000 Ft-tól

MOLNÁR & MOLNÁR KFT.
9500 Celldömölk, Tó u. 2.

FA-GYULA
VRAVUSKA GYULA
épület- és bútorasztalos mester, faipari technikus.
CELLDÖMÖLK
MAGÁNVÁLLALKOZÁS
Faipari termékek gyártása és forgalmazása
Megrendelhető: gerenda, deszka (gyalulva is), hajópadló, tetőléc, lambéria, szegélylécek, beépített bútor, polcelemek, lépcsők, lépcsőkorlátok, kerítéselemek, tűzifa fűrészelve és méterben, széldeszka. Hulladék- és tűzifa kapható: 100 Ft/q. Amíg a készlet tart.
TELEPHELY: CELLDÖMÖLK-IZSÁKFA BOKODPUSZTA
TELEFON: 543 vagy 60/377-557
Új üzlet nyílt: Faárubolt
Celldömölk, Sági u. 20. (A volt zeneiskola épületében.)

2676

Írom, csak úgy...

Talán meghallják, akiket illet

Régóta bánt, hogy nagyon sokan járnak keresztül az orosz katonák temetőjén. Úgy érzem, kegyeletet sért, hogy az átjárók – felnőttek, gyerekek, kicsik és nagyok – a sírokon taposnak, háborítva az ott nyugvók örök álmát. Szinte egész promenád vezet a sírokon keresztül, mert így tán 5 méterrel kevesebbet kell gyalogolni. Sajnálom azokat, akiket ez az 5 méter is kisegít, s röstellkedem helyettük, mert nem hiszem, hogy van még katonatemetője bárhol másutt az országnak, ahol gyalogút vezetne azon keresztül. Igazán jó megoldás – tudom – nincsen. Ha meg is csinálnák a sarkából kifordult kiskaput, átlépni azon is át lehet. A megoldás tán a fejekben van. Intelligencia, kegyelet és elgondolkodás kérdése. Mindenkinek van halott hozzátartozója. Akik ott járnak keresztül, azoknak is. Az ott nyugvó katonák is valakinek a hozzátartozói, fiai, testvérei, apái, nagyapái. Hadd nyugodjanak békében, hisz ők már nem felszabadítók, nem megszállók, csupán halottak, akiknek méltó öröksége a BÉKE.

*

Gyalázatosnak minősíthető a temető mögötti tájékép. Írtunk már róla, hogy sokan szemétlerakónak vélik, mint tette azt április 19-én 17 óra körül az AAT-... forgalmi rendszámú, billenőplatós zöld Multikar kistehergépkocsi vezetője és kísérője, akik nagy adag szemetet borítottak le oda, megspórolván maguknak 3-4 kilométernyi utat, a hivatalos szemétlerakóig. El kellene gondolkodni, hogy előbb-utóbb önnönmagunk mocskába fulladunk, s Európába nem trágyadombokon keresztül vezet az út.

Egy kissé elgondolkodhatnak azon a tisztelt temetőlátogatók is, akik a hervadt virágokat és koszorúkat ahelyett, hogy a gyűjtőkonténerbe dobnák, kihajítják a kerítésen túl, s így ezek száraz mementóként szegélyezik a kerítést kívülről. Pedig a helyük nem ott lenne.

*

Maradva az „illatos" témáknál és a temetőnél, megtekintésre ajánlom a mellékelt fotót. Alsóságon, a temető közelében készült. Az előtérben – gaz között – látható néhány kisded halom, kacsa-, libatrágya, mellyel néhány tenyésztő restellt továbbfáradni. Viselkedését nem minősítem, erre elég a cikk megjelenése is, de az esetleges fertőzésveszély mindenképpen figyelmet érdemel. A halottakkal szembeni kegyeletre vonatkozó passzusaim változatlanok, bár tudom, hogy a „trágyás" és „szemetes" embert ez meg nem hatja, sőt!

*

„Belvárosi" téma következik. A Vasvári Pál utcai nagy házak parkolóiban s a néhai Sághegy Étterem mögött egy hercig kis roncstelep van kialakulóban. Karambolos, rendszám nélküli (bár egy rendszámmal ellátott is van), kerék nélküli autócsodák terpeszkednek, egyáltalán nem esztétikai élvezetet nyújtva az arra járóknak. Ott tárolásuk tudomásom szerint jogellenes, elszállításukról jó lenne intézkedni, s nem megvárni azt, míg annyi roncs lesz, hogy érdemesebb legyen kirakni az „Autótemető" táblát, mint elvitetni azokat.

*

Némileg finomabb, bár sokakat régóta érintő téma következik. Csetlő-botló hároméves kisfiammal ballagtunk a Kodály Zoltán úton a bolt felé, az úttesten. A következő „magasröptű" párbeszéd folyt közöttünk:

Kisfiam: Kajog megyünk? (Gyalog megyünk? – szabad magyar fordításban.)

Én: Igen, kisfiam, sétálunk egyet.

Kisfiam: Apa, jádda hol van?

Én: ...? !

Ezt nem csak ő, de mások is számtalanszor kérdezték, hiába, mint ahogy pusztába kiáltott szó volt az útkereszteződések elsőbbségi viszonyának rendezésére irányuló kérés is.

Vissza a járdához! Ha hároméves gyermekem tudja, hogy innen valami hiányzik, akkor azok, akik tehetnének a hiány megszüntetéséről, miért nem tudják?

Winnetou végezetül csak ennyit mondana: Uff, én beszéltem!

RL

Kitűnőknek ingyen

Kemenes Anja Szerkesztősége és olvasóinak sok vidám órát jó egészséget és sok Boldogságot Kívánnak Szeretettel

a szerkesztőség

Celldömölk

95-06-19.

Az Eötvös cirkusz Celldömölkön

2677

Az Eötvös család – szlogenjüknek megfelelően – számos családnak szerzett örömet kétnapos vendégszereplésével városunkban.

A kóborló cirkuszok szokásosan harmatgyenge produkciói után igazán jó volt profikat látni, mind a tényleges produkciókban, mind a szervezés terén. A tényleg tehetséges fiatal művészek mellett külön élmény volt látni a magyar cirkuszművészet legnagyobb alakját, a dinasztia megalapítóját, **Eötvös Gábort,** akinek szállóigévé lett mondata, – van máááááásiiiiiik – ezúttal is mindenkit nevetésre késztetett.

A társulat külön kedves gesztusa volt, hogy tiszteletjeggyel látta vendégül városunk kitűnő tanulóit.

Az előadás végén egy rövid beszélgetés zárásaként az alábbi kedves sorokat kértem és kaptam Eötvös Gábor művész úrtól, s ezennel jó szívvel továbbítom a címzetteknek.

RL

2678

Szavalóverseny és gyerekrajz-kiállítás Ostffyasszonyfán

Nagyszabású falunapot tartottak június elején Ostffyasszonyfán. A háromnapos rendezvénysorozat igen érdekes, színes, változatos műsorszámai közül a már hagyománnyá váló szavalóversenyt és a képzőművészeti pályázatra érkezett művekből rendezett kiállítást lehet kiemelni.

Az ostffyasszonyfai általános iskola tanulóin kívül szavalókat indítottak a celldömölki iskolák – a gimnáziumot is beleértve –, valamint a bobai, a káldi, a jánosházi iskolák Kemenesaljáról, illetve az oladi általános iskola, a sárvári Gárdonyi Géza Általános Iskola, a vasszécsenyi és a vasvári általános iskola és mások. A második korcsoport helyezettjei: első helyen végzett a sárvári **Simon István** és **Kazári Fruzsina** holtversenyben, második az oladi **Hegedűs Rózsa,** harmadik pedig a vasvári **Szalay József** lett. A vasszécsenyi **Pintér Dóra** különdíjat kapott. A harmadik korcsoportban első helyezést nem kapott senki, második lett holtversenyben **Csengey Melinda** és **Legáth Krisztina** Oladról, harmadik helyezést a sárvári **Szalai Cecília** ért el, különdíjat az ostffyasszonyfai **Vörös Júlia** kapott. A negyedik korcsoportban két második helyezés született: **Vinter Krisztina,** a celldömölki Berzsenyi Dániel Gimnázium és **Bódi István,** az ostffyasszonyfai általános iskola tanulója vehette át a díjat.

A képzőművészeti pályázat díjazottjai: első helyezést ért el az ostffyasszonyfai első osztályos **Smidéliusz Máté,** második lett a kőszegszerdahelyi harmadikos **Prékopa Angéla,** a harmadik díjat a negyedikes **Kovács Izabella,** a Gáyer Gyula Általános Iskola tanulója kapta. Negyedik lett az alsósági Berzsenyi Lénárd Általános Iskolából pályázó **Lendvai Gábor,** ötödik a jánosházi Batthyány Lajos Általános Iskolából **Légler András,** hatodik helyezést ért el **Gadóczy Bernadett** Vasvárról, hetedik lett **Potháry Orsolya,** a szombathelyi Püspöki Általános Iskolából, nyolcadik **Nagy Ágnes** Alsóságról, kilencedik helyezést ért el a kőszegi beszédjavító iskolából pályázó **Lajos László,** tizediket **Mirda Eszter,** a szombathelyi Dési Huber Általános Iskolából. Rajtuk kívül díjat osztottak még ki a szakonyi **Nagy Ferencnek,** az alsósági **Győri Veronikának,** a celldömölki **Lukács Eugéniának** (Gáyer Gyula Ált. Isk.), az alsósági **Nyári Istvánnak, Somogyi Lillának** és **Géczi Zsuzsannának.**

Az eredményes, szép munkához gratulálunk, további jó munkát kívánunk!

Iosoncz

2679

Bölcseletek

JÚLIUS – a régi naptárakban Oroszlán hava, Szent Jakab hava és Nyárhó néven fordul elő. A név eredetét a történészek az első naptárreformot elrendelő és végrehajtó római császárra viszik vissza: Julius Caesarra, aki ebben a hónapban született. A lángoló magyar nyár tűzvarázsában fokozatosan megszűnik a Medárd-nap hozta esős időszak, s száraz, tikkasztó hőség uralja az erdőt és a mezőt. Népi mondás szerint: „Nyári eső hamar jön, hamar megy." Az évi kenyérnekvaló betakarításnak ideje: „Júliusba arass, majd lesz kenyered, / A dologtól tehát ne kíméld tenyered, / Mert a heveréssel kenyered nem nyered, / Télben koplalsz, ha a nyarat elhevered."

Ősi szokás volt bizonyos vidékeken, hogy aratáskor a legszebb, legkövérebb kalászokból aratókoszorút készítettek, s azt otthon, az ünnepi szobában a lámpára akasztották, aztán búzavetéskor a kidörzsölt magokat a vetőbúzába keverték. Természetesen ebben a hónapban is vannak időjósló napok: ha Sarolta napján esik az eső, nem lesz diótermés, ha Margit napján vihar van, ilyenekre 40 napig lehet számítani; Illés napján rendszerint villámlással, dörgéssel jön az eső: „Gurijja már Illés a hordót, nagyon haragszik." Hamar védett helyre kell menni, mert a földeken becsaphat a mennykő az emberbe.

Július 26-a Szent Anna feltételezett halálának napja, a magyar néphagyományban „kedd asszonya" napja. A történelmi tény az, hogy ezen a napon szentelték fel a Szűz Mária állítólagos szülőházából a IV. században átépített templomot. Szent Anna tisztelete az asszonyi tevékenységgel függ össze, és ezért tisztelték első helyen a szövők, a csipkeverők, a seprűkötők, a varrók. A XIII. és XIV. században kezdődött s elterjedt kultuszban a középkor végére Anna szent napjává lett. Az első időszakban a hónap első keddjét, aztán fokozatosan az ünnepnapot megelőző kilenc keddet is Annának ajánlották és szentelték. A „kedd asszonya" némely hagyománykutatók szerint a pogány magyar ősi hitvilágban is szerepelt. A kedd évszázadokon át az asszonyok számára *dologtiltó nap* volt! (De jó lenne ma is, mondhatják mai két „műszakos" asszonyaink! Igazuk van!) Emlékezhetünk a híres füredi Anna-bálokra is.

Nádasdy Lajos

*

Legutóbbi bölcseleteinkbe sajnálatos nyomdahiba csúszott. Június természetesen nem Szent István, hanem Szent Iván hava. Olvasóinktól elnézést kér a szerkesztő.

2680

Pribus tanár úr letette keresztjét

Gyászoló Család!
Gyászban Együttérzők!

Vasárnap délelőtt gyorsan terjedt a hír: Pribus tanár úr meghalt. Lehanyatlott egy értelemvezette kéz, amikor ezekben a napokban az új pályakezdő pedagógusoké munkára emelkedik. Hihetetlennek tűnt számunkra a hír, hiszen előtte nap még láttuk, beszéltünk vele, együtt örültünk a nyárelő minden ígéretének: szőlőnek, kerti növényeknek. Most mégis: fekete zászló adja tudtul a gimnázium épületének homlokzatán az együttérző bánatot: valaki ismét elment közülünk, az egykor itt tanítók közül.

Tudtunk betegségéről, melyet türelmesen viselt, mellyel türelmesen, fegyelmezetten együtt élt. Szakemberek latolgatták életének esélyeit. Ő pedig küzdött, bízott saját fegyelmezettségében, mellyel minden egészséget őrző jó tanácsot megtartott. Támaszkodhatott szűkebb családja gondoskodására, kereste az élet apróbb örömeit, fűben, fában, virágban, kertben. Egyszóval akart és szeretett élni, még a betegsége árnyékában is. Tanítványai nevét az idő távlatában is megjegyezte, sorsukat figyelemmel kísérte.

Honnan indult el? Szülőföldje a szépséges vasi dombvidék. Szülőfaluja egy kisközség: Egervölgy. A szülők? Gazdasági cselédek. A kemény munkával, szerény keresetből tisztes életet biztosító szülők a 40-es évek végén megérezték az idők szavát, tudták, hogy a tanulásnak nagy értéke lesz, hogy ki kell emelkedni az akkori kilátástalan életlehetőségből. Ezért taníttatták fiukat, aki asztalos szakmunkás lett, s 1951-ig ebben a munkakörben dolgozott. A tehetséges, jó eszű munkásgyerek élt az akkori idők adta lehetőséggel és kétéves szakérettségis tanfolyamra jelentkezett, melyet sikeresen elvégzett.

1952-ben egyetemre jelentkezett, melyet 1956-ban fejezett be. Rövid katonai szolgálatra vonult be, melyet az 1956-os forradalom eseményei szakítottak félbe.

1956-ban fejezett be. Rövid katonai szolgálatra vonult be, melyet az 1956-os forradalom eseményei szakítottak félbe.

1956. november 1-től betegsége miatti nyugdíjaztatásáig, 1988. február 1-ig tanított a Berzsenyi Gimnáziumban matematikát, fizikát. Többször volt osztályfőnök, évekig a Szakmunkások Szakközépiskolája Esti Levelező Tagozat elismert vezetője volt.

Mi, akik munkatársai voltunk, ismertük Pribus tanár úr politikai elkötelezettségét, melyet meghatározott családi indíttatása, '45 után a romokból éledő Magyarország szűkös életlehetőségei, a „fényes szellők" fiatal nemzedékének hite. A mai sorsfordító években is hű maradt nézeteihez. Nem fordított hátat, nem cserélt színt. Mondom ezt az egyházi szertartás szerinti temetésen. Hiszen feleségét is e szerint temettette el, olyan időkben, amiért akkor elmarasztalták.

Pribus tanár úr anonim keresztény volt – Karl Rahner német teológus kifejezésével élve. Ő az Istenhez való viszonyát nemcsak vallásos aktusokban tartotta realizálhatónak, hanem a másik javát kereső tettekben, amivel igent mondott a szeretetre, azaz igent mondott az Istenre. E szeretet tett vezérelte akkor is, amikor örökbe fogadták, kislányuknak fogadták Margitot. Példás családi életet teremtettek, melyben unokái körében – felesége elvesztése után – otthonra lelt.

Pribus tanár úr matematikát és fizikát tanított. Úgynevezett reáltárgyakat. És filozófiát. Csupa olyan tárgyat, melyről azt hinné az ember, hogy a halál és a halál utáni élet dolgában valamit biztosan tud mondani. De nem. A megismerhető anyag törvényei nem adnak érthető indokot, képletek bizonyította érvet, hogy nincs az, aki volt, hogy a derűs, közös élet egyszerre szüntelen hiány lett, és magánnyá vált. Halál és halál utáni élet dolgában nem lehet illetékesnek lenni. Hit és tudomány birkózik a válasszal. Emberi szavaink tökéletlenek, ha a végső dolgokról kell szólnunk, el sem tudjuk képzelni azokat.

Élete keresztjét eddig hordozta és az most jelképesen letétetett koporsója elé: rajta két évszám: a kezdet 1931 és a vég 1995. Közte 64 esztendő. Ennyi adatott meg neki, hogy vállalja az életet, hordozza azt, és bizonyítsa a nagy kérdést „Mi végre vagyunk a világon?"

Pribus Imre tanár úr emlékét kegyelettel megőrizzük.

Nyugodjon békében!

(Lenner József beszéde Pribus Imre középiskolai tanár temetésén hangzott el.)

2681

„Elrepült" a pilóta

Intés Bertha László után

A pilóta Laci elment. Bertha Lászlót csak így hívtuk baráti körökben. Repülős volt, élete vágya teljesült, erről, álmai megvalósulásáról szívesen beszélt. Már nyugdíjasan mindennap feltűnt Celldömölk utcáin, mosolygós arca nem árulkodott nagyobb bajról. Ha volt is ilyen – márpedig volt – eltűrte. Éppen ezért is döbbenet hatott át mindnyájunkat, hogy Laci oly tragikus körülmények között eltávozott.

Búcsúzóul e sorokhoz nem a mostani arcvonásokat rögzítjük, hanem a régi álmok megvalósításának fiát mutató képet, amit emlékül adott korábban. Negyvenöt repülős év után a nyugdíjas éveket megszakítva a pilóta Laci már messze jár.

A költő Weöres Sándor utolsó szavai jutnak eszembe, amit Károlyi Amyhoz intézett: Mi fáj Sándor? – Felmegyek a magasságos egekbe, az fáj.

Bertha Laci sok-sok éven át a magasban szállt, a kemenesi táj és városunk felett. Hogy mire gondolhatott nehéz pillanataiban, azt talán már sosem tudhatjuk meg.

DJ.

2682

Rendelet a temetőkről

Különösebb vita nélkül fogadta el a temetőkről és a temetések rendjéről szóló rendeletet a celldömölki képviselő-testület.

A részletes helyi jogszabály szól a temetők létesítéséről, fenntartásáról és megszüntetésének feltételeiről. A rendelet a város területén lévő köztemetőre és a hősi temetőre vonatkozik. Az egyházi temetők sorsát csak érintőleg tárgyalja: „A felekezeti temetők fenntartásáról és üzemeltetéséről az illetékes felekezeti szerv gondoskodik."

A rendelet kitér a sírhelyek megváltási idejére is, amely sírbolt esetén 60 év, sírhelynél 25 év, urnakripta és urnasír esetén 10 év. Élő személy számára előre sírhelyet vásárolni tilos, kivéve ha kettes vagy hármas sírhely megvásárlása történik. Sírbolt, urnakripta előre is vásárolható. Díszsírhelyet a képviselő-testület adományozhat azok számára, akik a város érdekében kimagasló tevékenységet fejtettek ki. A rendelet ugyanígy kitér a temetkezési szolgáltatásokra, valamint a temetőben történő munkavégzésre is. Meghatározza a nyitvatartási időt is, mégpedig: március 1-től november 10-ig 6-tól 20 óráig; november 11-től február 28-ig 7–18 óra között. Emellett a temetők rendje rész számos tiltó rendelkezést is tartalmaz. Külön fejezet foglalkozik a szabálysértések kérdésével.

Reméljük, ez a rendelet és következetes betartása is hozzá fog járulni a temető és környéke nagyobb rendezettségéhez. **gy.**

2683

Temetőgondnok kerestetik

Celldömölk és Alsóság területén temetőgondnoki munkák megbízási szerződés keretein belüli elvégzésére leinformálható személyeket keresünk.

Jelentkezés írásban a Polgármesteri Hivatal műszaki osztályán, július 14-ig.

Dummel Ottó műszaki osztályvezető

2684

Egy sikeres irodalmi pályázat

Ebben a tanévben országossá szélesedett a Gáyer Gyula Általános Iskola által meghirdetett irodalmi pályázat, amely 10–14 éves, jól fogalmazó tanulóknak adott lehetőséget a megmérettetésre. Az ország egész területéről, sőt még Erdélyből, Kolozsvárról is érkeztek színvonalas művek. A 79 településről beküldött 94 alkotást iskolánk magyar szakmai munkaközössége és a városi könyvtár munkatársai értékelték. A következő eredményt hirdethettük: A 7–8. osztályosoknál I. helyezett Pári Mirella, Baja, II. helyezett Hegedűs Viktor, Mezőcsát, III. helyezett Major Vanda, Mezőtúr. Az 5–6.osztályosoknál I. helyezett Szabó Levente, Kemenesmihályfa, II. helyezett Folbert Ádám, Mór, III. helyezett Ferenczy Katalin, Szombathely.

Öt pályázó kapott különdíjat: a debreceni Berta Ágnes, a kolozsvári Kovács Zita, a budapesti Balogh Gábor, valamint a celldömölki Vinter Krisztina és Balogh Bibiána. A jó színvonalú írásművek közül még több tucatot lehetett volna elismerésben részesíteni, díjazni.

Őszintén ajánlom elolvasásra az egyik győztes, Pári Mirella alábbi, időszerű témát feldolgozó, lírai elbeszélését.

Tóth István tanár

2685

Pári Mirella

A bogárszemű

Hideg, csípős szél süvít végig a huzatos pályaudvaron. Körülöttem sürgő-forgó tömeg, mindenki a dolgát intézi. A dermesztő huzatban állok és várom a délutáni vonatot. Gondolatban visszapörgetem az időt.

Ásítást rejtettem a tenyerem mögé az irodalomóra végén. Nagyon untam Petőfi szerelmi líráját. Felkaptam a fejem a halk kopogásra.

Az iskolatitkár jött be, s közölte igazgató nénink kérését: szünetben mindenki sorakozzon az udvaron.

Kérdő tekintettel néztünk egymásra: miért ez a nagy fölhajtás? Mire fölsorakoztunk az udvaron, Éva néni is megjelent egy különös ruhába öltözött férfi kíséretében.

Éva néni kezét felemelve kért csendet. Lassan elhalkult a zsivaj.

– Gyerekek! Bemutatom nektek Bernát atyát a Máltai Szeretetszolgálattól. Ti is tudjátok, hogy nem messze tőlünk egy országban több éve már, hogy dörögnek a fegyverek, háború dúl. Kegyetlen az ott élő emberek élete. Naponta százak és százak vesztik életüket. A gyerekek szenvednek talán a legjobban. Bernát atyától tudom, hogy holnap délután egy vonatnyi árva gyerek érkezik, akiket egy ideig vendégül kellene látni. Beszéljétek meg a szüleitekkel, és jelentkezzetek nálam! Én majd továbbítom Bernát atyához a címeket.

Vendégül látni? Miből? Apa ebben a hónapban alig kapott fizetést, mi is alig élünk. Hogyan láthatnánk vendégül így egy idegen gyereket?

Otthon vacsoránál elmondtam a délelőtt történteket. Apa és anya egymásra nézett, majd szinte egyszerre bólitottak:

– Jelentkezz!

A vonat éleset fütyült. Szívem a torkomba ugrott az izgalomtól. Ágaskodva, nyakamat nyújtogatva néztem a lassítva behúzó szerelvényt. A várakozók előbbre jöttek. Várakozásteljes, meghatott csend. Elsőként egy pap jelent meg a lépcsőn, majd kisvártatva jöttek a gyerekek is.

Különböző korú árva gyermekek. Mozdulataik lassúk, tétovák. Tompa fényű szemük közönyösen néz a semmibe. Szótlanul sorakoznak fel az atya mögött. Ruhájuk viseltes, itt-ott szakadt is. Egyesek fázón húzzák össze magukon a vékony kabátot. Kezükben kis szatyorban a holmijuk.

Megakad a szemem egy bogárfekete szemű, fekete hajú 5-6 éves kisfiún. Sápadt arca komor, riadt. Kezét zsebébe süllyeszti. Talán ő a legfiatalabb a csoportban.

– Milyen jó lenne, ha őt vihetném haza! – mondom ki majdnem.

Megkezdődik a jövevények szétosztása. Neveket kiabál az atya, kezénél fogva elővezeti a kis vendéget és átadja.

A nevem hallom. Mintha ólomból lenne a lábam, olyan nehezen mozdulok. Minden lépés egy örökkévalóságnak tűnik, de végre ott vagyok, és megragadom a bogárszemű kezét.

– Én őt szeretném! – mondom könyörgő hangon.

Az atya bólint.

– Ő Szlobodán. Árva. A szülei Eszék ostrománál haltak meg. Szeresd őt nagyon, sokat szenvedett!

Egymásra néztünk, eltűnik a tömeg, csak őt nézem, Szlobodánt, akinek a neve szabadságot jelent. Valójában nem szabadságban él, hanem rabságban, szörnyű emlékeinek rabságában. Vajon tudom-e úgy szeretni, hogy feledtessem vele rövid kis életének szörnyű perceit? Bátorítóan rámosolygok. Szomorúan néz vissza, de jó jelnek veszem, hogy kezét belefúrja kezembe.

– Gyere, Szlobodán, megyünk haza! Értesz engem?

– Szlobodán tud magyar, anya volt magyar – válaszolja halkan, de érthetően.

Aláírok egy papírt, majd a bogárszeművel kifelé indulunk az állomásról.

Mendegélünk hazafelé. Nem beszélünk, csak nézünk egymásra, a szemünk kutatja a másik tekintetét, néha mosolygunk. Ismerkedünk.

Úgy élt nálunk, mintha mindig ez lett volna az otthona. Megbarátkozott szüleimmel, kedvenc állataimmal. Szívesen segített, apróbb javításoknál apa jobbkeze volt, de legjobban szeretett anya mellett. Gyakran megsimította ruháját, megfogta kezét, puszit kért. Éjszakánként gyakran felsírt, de sikerült megnyugtatni. Néha labdázás vagy más játék közben már nevetett is. Már tudott nevetni! Eljött elém az iskolába. Barátnőim hiányolták, ha egyszer is elmaradt. Mindenfélével kedveskedtek neki. A finomságokat azonnal bekebelezte, mert nem tudott az ennivalóval betelni.

– Szlobodán sokszor volt éhes – mondta egyre érthetőbben magyarul. Ilyenkor elborult a szeme, könnyfátyolos lett, valahová a messzeségbe nézett, ahol bombák hulltak, égtek a házak, emberek fájdalmas kiáltása hallatszott.

Igyekeztünk figyelmét újra ránk irányítani, és ő hagyta, hogy visszahívjuk a jelenbe.

Az egyik vasárnap kisétáltunk a Dunapartra, megnéztük a jégzajlást, Szlobodán kipirulva szaladgált, versenyt futott a kutyákkal, különös formájú kavicsokat szedegetett. Engem horvát nyelvű gyermekdalokra tanított. Szép, felejthetetlen délután volt.

Másnap az iskolában megjelent Bernát atya, és engem az igazgatóiba hívott Éva néni.

– Szlobodán rokonai jelentkeztek a kisfiúért – mondta az atya –. Ők is Magyarországon vannak, Kerepestarcsán. Az a szándékuk, hogy Franciaországba utazzanak ott élő rokonaikhoz. A gyereket is viszik magukkal.

Megfordult velem a világ. Elviszik? Most, amikor már úgy megszerettük?

– Holnap a reggeli vonattal viszem Budapestre – fűzte hozzá Bernát atya.

Szomorúan telt a napom. Egyáltalán nem tudtam figyelni az órákon. Édesanyám megmagyarázta, hogy hálásnak kell lennünk a sorsnak azért, hogy Szlobodán nem fog elkallódni, rokonai vannak, nem menekülttáborban nő fel.

Reggel mindannyian kint álltunk az emberektől nyüzsgő állomáson. Megpillantottuk Bernát atyát is.

– Nem akarok búcsúzni! – kiáltottam.

Felkaptam Szlobodánt, magamhoz szorítottam, mintha soha többé nem akarnám elengedni. Ő is átkarolta a nyakamat, és ezt súgta a fülembe:

– Testvérkém!

Ezután kirohantam az utcára. Mikor elhalt a távolban a vonat füttye, megjelent anya és apa. Anya a szemét törölgette, apa egyre a földet nézte.

– Megvan a franciaországi címük, írhatunk nekik – mondta anya. Bernát atya pedig odaadja a mi címünket.

Élj boldogan kis Szlobodán, akinek a neve szabadságot jelent, szabadságban, boldogságban! Érzem, hogy találkozunk még.

2686

Évszázadok értékei – értékek évszázadai

Mesteri

A kemenesaljai települések sorában történelmileg kiemelkedő helyet foglal el Mesteri. Ősi település, Edvi Illés Pál említi úgy is, hogy Vak Béla királyunk sághegyi várépítési tervében szerepet játszott ez a falu. Külföldről hozatott építőmestereknek itt adott „örök birásul" letelepedési lehetőséget, birtokot. Edvi Illés szerint a letelepedett három legény – Löke, Michel és Gaun kőművesek – főnökét csak *Meister* néven emlegették, s így köze volt a falu nevéhez is. Azonban Mesteri az oklevelekben az 1300-as időkből vagyon említve. A két falu, Alsó- és Felső-Mesteri 1935-ben egyesültek, azóta Mesteri néven szerepelnek. (Magyarország Statisztikai Történeti Helységnévtára.)

A falu történelme a római kori időkkel is kapcsolatban van. Építészeti rangját a Szent Mihály tiszteletére emelt – ahogy a régi jegyzőkönyvek rögzítik – kis templomocska jelenti. Ez a műemlék a község felső részében áll, az 1689. évi egyházlátogatási jegyzőkönyvben utalnak rá. Az épület az idők folyamán nagyon leromlott, de összefogással napjainkra újra megszépült. Nemes akciót indított ezért a Pálvölgyi család, segített az Országos Műemléki Felügyelőség, hasonlóképpen mások is, így újra gyöngyszeme lett nemcsak a falunak, hanem Kemenesaljának is. Szószéke a 17. századból való, népies, gyönyörű barokk oltára van. A templom a Hertelendy család nyugvóhelye.

A kis templom oltára

Amikor feltört a meleg víz

Megkapóan szép látvány a kemenesaljai falvakra jellemző harangláb, két harangjával. A templom környezetében régészeti ásatásokat végeztek, több fontos megállapításra jutottak a szakemberek. Például mesterséges halomsírról, vizesárokról tanúskodnak a felmérések. A kis templom román stílusjegyeket őriz.

Mesteri mindenkori lakói szorgalmas odaadással művelték földjeiket, a Sághegyen és a többi dombhajlaton szőlőműveléssel foglalkoztak, sokan dolgoztak a valamikori bazaltbányában is. Takaros, szép, virágos falu, mindehhez újabb lendületet adott, hogy a meleg vizet adó hazai hévízforrások sorába lépett. Az olajkutatások során (1964) meleg víz tört fel, majd kiépült a fürdő, amelyhez üdülőtelep csatlakozik. Vonzó lett újra a falu, a megüresedett parasztházakba számosan költöztek be vidékről. Érdemes egy itt közölt régi fotóra rátekinteni, amely a feltörő melegvíz-kincset mutatja, még sivárnak tűnő környezetben. Azóta sokat változott a helyzet, bár támogatásban a mostaninál többet érdemelne.

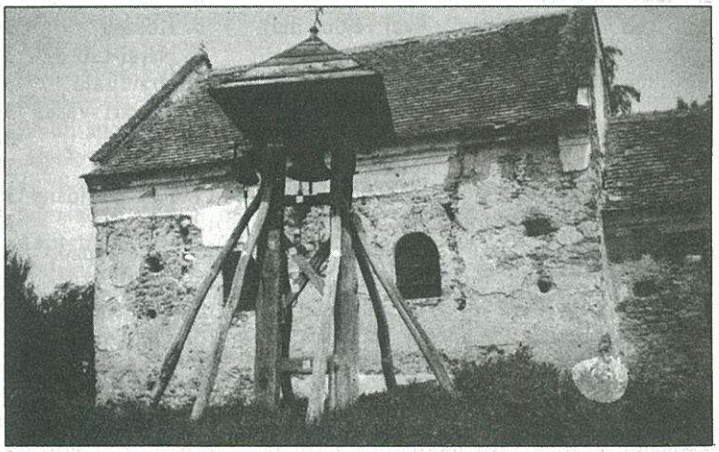

A templom – felújítás előtt

E kis visszatekintés csak morzsányi Mesteri község történelmi múltjából. Kiemelkedő néprajzi érdekessége az a „falucsúfoló mondóka", amely más községekre más módon szintén szokásos: „Ég, mint Mesteriben a lúdkatroc!" Felelet rá: „Már nem is ég, csak bűzölög." Minderre mosolyogva legyintenek a helybéliek.

Mesteri határának földrajzi dülőnevei, amelyeket szorgalmas munkával Kiss Sarolta tanítónő gyűjtött össze, gyönyörű történelmi neveket őriznek. Néhányat említünk: Ómás-álé, Kettős-halomdűlő, Hertelendy-tag, Mocsolás, Jákob-kút, Bárnevóna, Tag-ház stb. Mindezekhez jelentős helytörténeti események kapcsolódnak, amelyek neves családok emlékét őrzik, hangzásukban, nevükben a magyar nyelv kincsestárához tartoznak.

Dala József

Az Új Kemenesalja hirdetési tarifái:

– egész oldal	13 000 forint + 25% áfa
– fél oldal	7 000 forint + 25% áfa
– negyed oldal	4 500 forint + 25% áfa
– nyolcad oldal	3 000 forint + 25% áfa
– tizenketted oldal	1 700 forint + 25% áfa
– apróhirdetés	300 forint + 25% áfa

Újdonság!

Első oldalon megjelenő szalaghirdetés (190 × 25 mm) kék színnyomással csak

4000 Ft + 25 százalék áfa.

A többször, azonos szöveggel hirdetők megjelenésenként 5 százalék kedvezményt kapnak.

Lapunk megbízott, hivatalos hirdetésszervezője **Nagy Antal** Celldömölk, Mikes Kelemen utca 31. szám alatti lakos, a polgármesteri hivatal műszaki osztályának ügyintézője.

✧ *SPORT* ✧ eredmények – események ✧ *SPORT* ✧

2687

Mérlegen a kézilabdázók

Tata–CVMSE-Cellkolor 24:22 (9:9)

Tata, 100 néző. Celldömölk: Harkály – Darabos (2), Gőcze (4), Kósa (5), Gulyás (2), Németh L. (6) Tóth R. (3). Csere: Dénes, Ludvig.

A bajnokság utolsó fordulójában szoros, az utolsó percekig nyílt mérkőzésen tisztes vereséget szenvedett a celli csapat, így végeredményben a hatodik helyen végzett. **Bakó István** szakosztályvezetőt kértük rövid számvetésre az elmúlt bajnoki évadról. (A női csapat szereplésére később térünk vissza.)

– A csapat csoportjában a sűrű középmezőny élén végzett. Mennyire elégedett az együttes teljesítményével?

✧ A cél az első hat közé kerülés volt, s ezt a tavalyinál sokkal nehezebb csoportban teljesítették a fiúk. Heti két edzéssel magasabb szintre nem lehetett törekedni, ugyanakkor érthető, hogy munkájuk miatt ennyi edzésen sem tudnak mindig részt venni, bár néha az akarat is hiányzott... Világosan látni kell, hogy az első öt csapat külön klasszist képvisel: a Várpalota NB I-es volt nem is olyan nagyon régen, és utódcsapatai (Bányász, Unió) erre a magra épültek, a Balatonfüred a Veszprémi FOTEX-hez, a Tata pedig a Tatabányai Bányászhoz kötődik ezer szállal, a FOTEX ifjúsági csapatának játékerejét pedig talán nem kell ecsetelnem. Mindent összevetve reális a 6. hely, amit rendkívül nehéz lesz megőrizni. A következő idényben a RÁBA ETO is ebben a csoportban indítja el ifjúsági együttesét. A következő évadban is szeretnénk megtartani Kósa Ottó játékosedzőnket, és örömteli esemény, hogy a gólerős Bagics is a csapat rendelkezésére áll. Ludvigon és Kósán kívül csak helyi játékosok alkotják a keretet, s a továbbiakban is erre törekszünk. Sikerült jó kapcsolatot kiépítenünk a szlovák első ligás Dunaszerdahelyi AC gárdájával. A nemrégiben tartott első találkozón a felnőttek döntetlent harcoltak ki ellenük, és a serdülők is csak pár góllal maradtak alul. A mérkőzéseket baráti találkozó követte a Sághegyen, ahol megállapodtunk, hogy a következő szezon előkészületi állomásaként Dunaszerdahelyen fogunk felkészülési meccseket játszani.

– Ezzel át is tértünk az új bajnokságra. Terveznek-e változásokat, tekintettel arra, hogy a hazai mérkőzések a televíziós sportsáv közvetítéseivel azonos időpontban kezdődtek, ami a nézőszám megcsappanását is eredményezte?

✧ Olyan játékot szeretnénk produkálni, amellyel visszacsalogathatjuk nézőinket, és szurkolóink kiszolgálása érdekében az említett ok miatt felül kell vizsgálnunk a hazai találkozók időpontját is. Tehetséges fiatalokkal szeretnénk kiegészíteni a keretet, erre annál inkább szükség van, mert megszűnt az Országos Ifjúsági Bajnokság, így nincs más versenyzési lehetőségük. Szeretném kiemelni: jó megoldás volt az idén a két középiskola által közösen indított utánpótláscsapat, hiszen áthidalhatták azt a „fél űrt", ami az általános iskolai képzés és a felnőtt csapat között tátong. Elemeznünk kell, hogy 28–30 éves rutinos játékosok miért hagyják abba a kézilabdázást: ebből a szempontból példaértékű Gőcze Imre hozzáállása, aki vidéki munkahelye és családja mellett is részt vesz az edzéseken, és a csapat egyik legjobbja. Anyagi feltételeink szűkösen elégségesek: minden támogatónknak köszönetet mondunk a kézilabda-szakosztály működéséhez nyújtott segítségért. Véleményem szerint valamilyen ésszerű premizálási rendszert vissza kell hoznunk, mert játékosaink estéiket és hétvégéiket áldozzák fel a celli közönség szórakoztatására, s nem utolsósorban NB-s szinten jelentenek példát és célt a fiatalok számára.

Németh T.

2688

Nem osztályoznak a labdarúgók

Nárai-Libros–CVMSE 0:1 (0:0)

Nárai, 200 néző. Celldömölk: Finta – Nagy A., Tarczi, Mórocz. Dénes – Tóth (Závecz), Kolonics, Jánosa (Varga), – Molnár, Gyurák, Sárközi. Góllövő: Gyurák.

Újabb idegenbeli bravúrjával végleg megmenekült az osztályozó rémétől is a celli együttes.

CVMSE–Gérce 5:1 (3:1)

Celldömölk, 400 néző. Celldömölk: Zseli (Finta) – Nagy A., Tarczik Mórocz, Dénes–Tóth, Kolonics (Mógor), Jánosa (Varga) – Molnár, Gyurák, Sárközi. Góllövő: Gyurák (2), Molnár, Mógor, Finta (11-esből)

Az első negyedóra végén Gyurák szép szólót követően talált a vendégek kapujába. Pár perc múlva Molnár lépett ki a védők közül, és a kapus kicselezése után a gólvonalon megállítva a labdát, hosszabb ideig gondolkodhatott a gólszerzés módjáról... Zseli hibáját kihasználva szépítettek a vendégek, de egy perc múlva csattanós válaszként újfent Gyurák volt eredményes.

A második játékrészben kiegyenlítettebb játékot láthattak a nézők. Az utolsó negyedórában a cseréként pályára lépő Mógor első labdaérintésével feliratkozott a góllövők közé. Ezután Finta parádézott: előbb hárította a vendégek büntetőjét, majd 11-esből ő zörgette meg a vendégek hálóját. A szakadó eső ellenére a remek tavaszi szereplésnek köszönhetően fiesztahangulatban ért véget a mérkőzés és a bajnokság.

A bajnokság végeredménye:

1. Bük	30	24	4	2	97–26	76
2. Rábatótfalu	30	18	5	7	46–24	59
3. Táplán SE	30	17	5	8	53–30	56
4. Kemenesalja	30	15	6	9	80–45	51
5. Kőszeg	30	15	2	13	68–49	47
6. Nárai-Libros	30	14	4	12	56–40	46
7. Uraiújfalu	30	14	4	12	51–40	46
8. Sárvári Vasas	30	12	7	11	44–45	43
9. Vasvár	30	12	5	13	52–49	41
10. CVMSE	30	12	5	13	41–48	41
11. Horvátzsidány	30	10	8	12	57–56	38
12. Gérce	30	8	10	12	37–51	34
13. Tanárképző	30	8	8	14	36–54	32
14. Jákfa	30	7	6	17	36–78	27
15. Egyházasrádóc	30	5	6	19	26–80	21
16. Szergény	30	5	3	22	31–96	18

NYILATKOZIK A TÖRZSSZURKOLÓ

Nagy Ferencnek, a csapat egyik leghűségesebb szurkolójának véleménye a bajnokság lefújásakor:

✧ 1940 óta járok celli mérkőzésekre, és ettől kezdve 50 éven keresztül többféle minőségben (titkár, szakosztályvezető, intéző) tagja voltam a vezetőségnek. Ma nagyszerűen játszottak a fiúk. A rossz őszi szereplés után a tavaszi szezonban nagyon feljöttünk, és értékes pontokat szereztünk vidéken is, ezért megérdemeljük, hogy nem kell osztályozót játszanunk. Jó a csapat: sok a fiatal játékos, de az „öregekre" is szükség van, és legalább még egy szezont együtt kellene játszaniuk.

-bor

2689

Gulyás Balázs hetedik

Az országos atlétikai diákolimpián az Eötvös iskola tanulója, **Gulyás Balázs** a hetedik helyet szerezte meg súlylökésben, épp csak lecsúszva a pontszerzés lehetőségéről. Sikerének értékét igazából az adja meg, hogy egyhetes vírusos betegség után érte el a szépnek mondható eredményt.

ÚJ KEMENESALJA

Celldömölk Város Önkormányzatának lapja.
Felelős kiadó:
MAKKOS ISTVÁN polgármester.
Szerkeszti a szerkesztőbizottság.
Dala József, Horváth Lajos, Káldos Gyula, Molnár Gábor Nádasdy Lajos, Németh Tibor, Rozmán László, Völgyi László.
Felelős szerkesztő:
BURKON LÁSZLÓ.
Szerkesztőség:
Celldömölk, Szentháromság tér 1.
Megjelent a **BBT Sajtóügynökség** (Telefon: 94/317-677) gondozásában.
Szövegszerkesztés:
SZÜV Typo-team, Szombathely.
Felelős vezető: **PRÁCSER LÁSZLÓ.**
Nyomdai munkák:
Szignatúra Kft., Szombathely.
Felelős vezető: **BALLA TIBOR.**
ISSN 0865-1175