VII. ÉVFOLYAM, 12. SZÁM ■ 1995. JÚNIUS 22.

Kresznerics Ferenc Könyvtár Celldömölk Dr. Bálint Lajos tér 1.

Új Kemenesalja

CELLDÖMÖLK VÁROS ÖNKORMÁNYZATÁNAK LAPJA ■ MEGJELENIK KÉTHETENTE ■ ÁRA: 21,50 FORINT

2630

Egy falu évszázadai egy kötetben

Boldog jövőt, Izsákfa!

Egy kis falu életében nagy dolognak számít, ha valamilyen esemény ünnepi rangot kap. Még sajátosabb, ha egy könyv megjelenése ad okot az ünneplésre. Ilyen nagy eseménnyel büszkélkedhet mostantól Izsákfa is. **Dr. Tungli Gyula** tanár, a falu szülötte monográfiában foglalta össze szülőfaluja történelmét, nevezetességeit, az itt élők és az innen elszármazottak krónikáját.

Vasárnap, június 11-én ez alkalomból köszöntötte a szerzőt a falu lakossága. A szépszámú megjelentek között sokan voltak olyanok, akik már csak látogatóba járnak haza. Ott voltak Tungli tanár úr régi, kedves osztálytársai, tanárai, barátai, ismerősei. Tisztelgő szavakkal köszöntötte a megjelenteket **Farkas Zoltán**

(Folytatás a 2. oldalon)

2631

Tornacsarnok-berendezés

Debreceni pályázó lett a nyertes

Hét cégtől kért árajánlatot a polgármesteri hivatal az alsósági tornacsarnok berendezésére, s közülük hármat hívott meg a versenytárgyalásra.

A sport- és pénzügyi szakemberekből, valamint az érintett iskola igazgatójából álló ad hoc bizottság a pályázók meghallgatása után a debreceni székhelyű SPORTEAST Sportszergyártó és Forgalmazó Kft. ajánlatát fogadta el.

A csarnok kosárlabda- és röplabdamérkőzések versenyszerű megrendezésére lesz alkalmas, de mód lesz teniszezésre, kézilabdára és focira is – csökkentett méretű játéktérrel. –v–

2632

Tehetség és még valami

Gimnazisták előadói estje a könyvhéten

Kellemes élményben volt része azoknak, akik június elsején a Kresznerics Ferenc Könyvtár és a Kemenesaljai Berzsenyi Asztaltársaság könyvheti műsorán megjelentek, ugyanis a celldömölki Berzsenyi Dániel Gimnázium tanulóinak előadói tehetségéről győződhettek meg.

A fiatalok kivétel nélkül jól szerepeltek, köszönhető ez tehetségükön kívül felkészítő tanáraiknak: **Tóth Margitnak és Kiss Zsuzsannának,** akik a gyerekek egyéniségének megfelelő verseket választottak. Hallhattunk teljes átélésel előadott verset, mely az érzelmekre épít, mint **Vinter Krisztina** előadásában Szabó Lőrinctől a Lóci óriás lesz címűt, a **Szabó Zoltán** által előadott Weöres Sándor: Éjszaka csodái és Mosonyi Aliz: Pesten van egy iskola című versekben viszont sok volt a gyermeki báj. A Petőfi Sándor: Szeget szeggel versét előadó **Boznánszky Ágnes** is jól teljesítette a rábízott feladatot. **Hajba Attila** Nagy Lajos szövegével kápráztatta el a közönséget, hiszen a sasról szóló humoros leírás üdítőleg hatott. Ugyanilyen frissítő volt Czuczor Gergely: A falusi kislány Pesten című verse **Halász Júlia** előadásában, habár a vers mondatja magát, de nem lehet akármilyen hanggal és megjelenéssel előadni, Halász Júliára „rá van szabva" a vers. A felsoroltakon kívül hallhattunk verseket József Attilától, Szép Ernőtől és másoktól.

Csak így tovább! **Iosoncz**

2633

Itt a vizsgák ideje

Június első fele az érettségi és a szakmunkásvizsgák ideje a középiskolákban. Ebben a tanévben a gimnáziumban 79-en érettségiztek a nappali tagozaton, 22-en a levelezőn. A végzős diákok közül 54-en jelentkeztek továbbtanulásra (ez 68 százalék), s közülük az összpontszám alapján 11 már be is jutott valamelyik felsőoktatási intézménybe. A szakközépiskolásoknál az idén nincs végzős. A szakmunkástanulók közül 90-en próbálkoztak meg a szakmunkásbizonyítvány megszerzésével. –v–

2634

Neudaui jubileum

*Az osztrák Neudau általános iskolája június 10-én ünnepelte 20 éves jubileumát. A rendezvényen részt vett **Makkos István** polgármester és **Völgyi László**, a Berzsenyi iskola diákönkormányzatának vezető tanára is, akik az önkormányzat, illetve az iskola ajándékát adták át az ünneplőknek.*

2635

In memoriam Holocaust

A világon mindenütt megemlékeztek a Holocaust 50. évfordulójáról. Celldömölkön a szomszédok, a volt barátok pár szál virágot vittek a soha haza nem tértek emlékművéhez.

A zsidó öntudat és a modern kultúra egymáshoz kapcsolására való törekvést Mendelssohn Mózes (1729. Dessau–1786. Berlin) indította el. Ezzel új fejezetet nyitott a Közép-Európában élő zsidók emancipációjához és a zsidó vallás elismeréséhez.

Pannonia területén a zsidóság a kereskedelmi útvonalak, a Duna és mellékfolyói mentén telepedett le. Vas megye területén a magyar királyság századaiban csak megtűrtek voltak, földet nem szerezhettek, a céhek nem fogadták be őket. Kénytelen-kelletlen pénzügyletekkel, használt tárgyakkal, alkalmi üzletekkel foglalkoztak. II. József rendelete engedte meg a kézművességet, a tudomány, művészetek gyakorlását és a földművelést. Ez az egyenjogúsítás 1870-től elindíthatta a gazdasági, politikai és társadalmi fejlődésüket.

Vas megyében Celldömölkön viszonylag későn, 1840-ben tele-

(Folytatás a 4. oldalon)

Boldog jövőt, Izsákfa!

(Folytatás az 1. oldalról)

képviselő, a részönkormányzat vezetője. Rövid üdvözlőbeszédében – mintegy folytatva a monográfia történelmi fonalát – összefoglalta Izsákfa elmúlt ötéves fejlődését, és a jelenleg aktuális feladatokat.

Makkos István polgármester ünnepi köszöntőjében méltatta, milyen nagy feladat volt – többéves gyűjtőmunka eredményeképpen – a könyv összeállítása és megjelentetése.

Az ünnepségen dr. Tungli Gyula meghatódva beszélt könyvéről, amellyel – saját bevallása szerint – életének egy nagyon fontos szakasza zárult le. Úgy érzi, nem csak szülőfalujáról, Kemenesaljáról, de talán egy kicsit az egész Dunántúlról is szól ez a könyv. Tisztelettel adózott a faluban élő és már a temetőben nyugvó „kisemberek" előtt, akik szorgalmas munkájukkal tették ismertté, megbecsültté falujukat. Beszélt a példaképekről, akik magyarságuk megőrzésére, a hagyományok ápolására tették fel életüket. A könyv megszületésének körülményeit, feladatának véghezvitelét **Ipolyi Arnold**, a neves katolikus püspök, a nemzetközileg is ismert néprajztudós szavaival foglalta össze: „Őrizzük és tartsuk meg emlékeinket, nehogy azok végleg elvesszenek, ezáltal üresebb legyen a múlt, sivárabb a jelen és még sivárabb a jövő".

Beszédét a következő gondolatokkal zárta: „Kemenesalja népének és Izsákfának, földijeimnek pedig azt kívánom, hogy annyi balsors és szenvedés után éljenek hosszú századokon át boldogan, békében és szabadon. Kívánom, hogy így legyen!".

Most pedig a könyvről pár szót. Régi adósságot pótol ez a munka, mely a polgármesteri hivatal és néhány segítő szponzor jóvoltából most 500 példányban jelent meg. Fotókkal, grafikákkal színesített jó olvasmány azok számára, akik szűkebb hazájukat, Izsákfát akarják megismerni az Ókortól a közelmúltig. Emlékül szolgálhat az elszármazottaknak és történelemkönyv az itt élőknek. Jó szívvel ajánlja a könyvet mindenkinek a szerző és a kiadó.

Kustos Evelin
Fotó: Sebestyén Zoltán

Kiosztották a Jónás Márton tanulmányi pályázat díjait

A Kemenesaljai Baráti Kör június 10-én a gimnáziumban tartotta idei első találkozóját. A Juhász Gyulára emlékező műsor után kiosztották a Jónás Márton tanulmányi pályázat díjait.

I. díjat kapott:

Karácsonyi László – gimnázium (fényképek és grafikák)

II. díjasok:

Verrasztó Tibor – szakmunkásképző (versek)
Lenzsér Tibor – szakmunkásképző (fafaragások)

III. díjasok:

Hulik Hajnalka – gimnázium (A Szent György-hegy)
Miltényi Hajnalka – szakmunkásképző (versek)

Könyvjutalomban részesült:

Szabó Viktória – gimnázium és **Verrasztó Tibor** – szakmunkásképző.

A középiskolai tanulmányok legjobb összteljesítményéért járó díjakat – a középiskolák javaslata alapján – a következők kapták:

A Berzsenyi Gimnáziumból:

Vinter Anita 5000 forint és egyhetes balatoni nyaralás.

Az Ipari Szakmunkásképző és Szakközépiskolából:

Berecz Tamás 5000 forint és egy budapesti hétvége.

A díjkiosztó után a baráti kör tagjai megtekintették az Intaházi Pszichiátriai és Rehabilitációs Intézetet. A program Mesteriben fejeződött be.

A résztvevők megállapodtak abban, hogy legközelebb augusztus 26–27-én találkoznak egy bakonyi kirándulás keretében.

völgyi

Újabb öt évre...

Ismét Vinter József a gimnázium igazgatója

Megírtuk már, hogy az idén lejár a gimnázium igazgatójának mandátuma, s az önkormányzati testület ismét az eddigi igazgató, *Vinter József* pályázatát fogadta el.

Az igazgató 20 évvel ezelőtt, 1975-ben friss diplomásként került a városba. Hat év után az osztályfőnöki munkaközösség vezetője lett, majd 1985-ben nevezték ki az iskola élére.

*

Amikor a régi-új igazgatót vezetői ars poeticájáról faggatom, diszkréten elhárítja a sót. Bár nem tagadja az igazgató személyének szerepét, az eredményeket a jól felkészült tantestületre, és a megfelelően motivált tanulókra hárítja.

Más oldalról közelítem hát meg a témát.

– Igazgató úr! Önök zömében a gyermekkor végén, az ifjúkor küszöbén álló fiatalokkal foglalkoznak. Ebben a korban még mindig nagy szerepe van a személyiségfejlesztésnek. Hogyan próbálják ezt megoldani?

– A személyiségfejlesztésben sikerrel kell törekedni az egyéni bánásmódra, eljárásokra, a pályairányulás ésszerű befolyásolására. Kiemelt szerepet kell kapjon a tanulók személyiségének sokoldalú fejlesztése, a világ dolgaiban eligazodó, önálló véleményt kialakító, a felnőtt életre tudatosan készülő fiatalok pozitív személyiségjegyeinek kialakítása.

– Mit jelöl meg az iskola alapvető feladatának?

– A gimnáziumnak – oktató-nevelő munkája során – alapvetően két funkciónak kell megfelelnie: egyrészt felkészíteni a tanulókat a továbbtanulásra, másrészt pedig segíteni a munkába állást. Az előbbinél az évenkénti igényeknek megfelelő, a felvételi tárgyak párosítására alapozott fakultációs képzés, és a tehetséggondozás más lehetőségei adják az alapját a választott szaktárgyakban való elmélyülésnek. Az utóbbit a közvetlen vagy a szakképzést kívánó munkába állást az alaptantervi követelmények igényes teljesítésén kívül a tudatos munkára neveléssel és a jól megválasztott, szakirányú képzést is adó, illetve arra felkészítő fakultáció biztosításával fogjuk a jövőben is elősegíteni.

– Melyek a megkülönböztetett fontosságú szakterületek a celli gimnáziumban?

– Az egyik ilyen kiemelt terület az idegen nyelvek oktatása. Nálunk angol és német nyelv oktatásához vannak meg a feltételek. Szorgalmazzuk, hogy minél több tanítványunk feleljen meg az állami nyelvvizsga követelményeinek. A másik terület a számítástechnika-informatika. Jelenleg három, mélységében eltérő szerkezetben kínáljuk a tárgy tanulási lehetőségét.

– A hagyományos mellett önök a hatosztályos képzést is felvállalták. Nem gondolt arra, hogy a nyolcosztályost is megpróbálják?

– Célunk továbbra is, hogy a tehetséges, korábban érő, az ismeretszerzésben gyorsabban haladni képes és tudó gyermekeknek lehetőséget biztosítsunk az elmélyültebb ismeretszerzésre. Az ezzel kapcsolatos elképzeléseinket, elvárásainkat az eddig szerzett tapasztalatok igazolják. Megítélésem szerint ez az iskolatípus jól illeszthető a közoktatási koncepció által felvázolt lehetséges iskolaszerkezetbe, illetve a NAT leendő követelményrendszerébe.

– Igazgató úr! A gimnázium jó eredményei eléggé közismertek. A következő öt évre is kívánunk hasonló eredményeket, pedagógiai hitet és optimizmust!

V. L.

2638

Felhívás a csapadékvíz elvezetésére

Celldömölk város egyik legfontosabb beruházása – a városi új szennyvíztisztító – a közeljövőben valósul meg. A próbaüzem megkezdésének határideje: 1995. augusztus 31.

A vízügyi hatóság megállapítása szerint a szennyvízcsatornahálózatba a gyakorlati tapasztalatok szerint jelentős mennyiségű csapadékvíz kerül amiatt, hogy a lakóházakról, udvarokról a csapadékvizet a szennyvízcsatornába vezetik többen a városban. Ez a szennyvíztisztító biológiai egység átöblítésének, a tisztítási hatásfok romlásának veszélyével járna.

Ha a város önkormányzata az előírt határidőig (a próbaüzem megkezdésétől számított 1 évig) a vízügyi hatóság kötelezvényét – miszerint a szennyvízhálózatról való csapadékvíz leválasztásáról gondoskodnia kell – nem teljesíti, úgy az új telephez kapcsolódó záportározó építését és üzemeltetését írja elő. Ez pedig komoly pénzügyi terhet ró az önkormányzatra.

Kérjük a Tisztelt Lakosságot, hogy ahol a csapadékvizet a szennyvízcsatornába vezetik, azt *1995. július 15-ig* szíveskedjenek megszüntetni.

1995. július 16-tól a polgármesteri hivatal műszaki osztálya, valamint a Víz- és Csatornamű Vállalat közösen ellenőrzéseket végez a város területén a megszüntetést illetően.

Amennyiben az ellenőrzés során rendellenességet tapasztalunk, úgy szabálysértési eljárást fogunk indítani az elkövetőkkel szemben.

Kérjük megértésüket és felhívásunk mielőbbi önkéntes teljesítését!

Baranyai Attiláné dr.
jegyző

RENAULT
ÉLMÉNY VELE ÉLNI

Használt gépkocsik adásvételének közvetítése, bizományos értékesítés

MOLNÁR & MOLNÁR KFT.
9500 Celldömölk, Tó u. 2.
Tel./Fax: 06/60/376-416

? MEGKÉRDEZTÜK VÁLASZOLTAK !

2639

Hol nyaral az idén?

Csadó Bálintné, 30 éves, osztályvezető-helyettes:

Két gyermekünk van, öt év óta folyamatosan, minden évben megyünk nyaralni. Egész évben rakosgatjuk a pénzt arra a pár napra, amit a Balatonon töltünk el. Ez kezdetben két hét volt, tavaly már csak tíz nap, ami az idén ötre zsugorodott. A Balatonon sajnos egyre elviselhetetlenebb a drágaság, az árakat a németek pénztárcáihoz szabják. Azért megyünk mégis minden évben oda, mert a gyerekek imádják a vizet. Mindig tele vannak élményekkel, és minden évben azzal a rossz érzéssel indulunk haza, hogy nem tudjuk, jövőre újra jöhetünk-e.

Szeretnénk majd országjárásra is menni, de ezt csak akkor tehetjük meg, ha a gyerekek nagyobbak lesznek.

Rosta Zsolt, 32 éves, pedagógus:

Az emberek általában azt hiszik, hogy a pedagógusoknak – ugyanúgy, mint a gyerekeknek – az egész nyár szünet, nem tesznek mást, mint pihennek, nyaralnak. Azért ez nem egészen így van.

Én például a tanév befejezése után rögtön Balatonrendesre megyek, egy horgásztábort vezetek. Természetesen a tábor összes gondja-baja az én nyakamban van. Vasárnap hazamegyek, és hétfőn már egy újabb tábor következik.

A júliust itthon töltöm, az a ház körüli munkákkal fog telni. Augusztus elején egy újabb tábor következik a saját tanulóinkkal. Aki táboroztatott valaha is, az tudja, hogy a pedagógus ott nem nyaral.

Nyaralás majd a nagymamáéknál lesz az Őrségben, remélem le tudunk menni pihenni.

Horváth Lajosné, 55 éves, ÉDÁSZ-pénzbeszedő:

Sajnos sehol sem fogunk nyaralni. Az én beosztásom olyan, hogy nem nagyon van mód elmenni hazulról. Másrészt a nyaralás vagy üdülés manapság egy kisebb vagyonba kerül. Ami pénzt közben összegyűjtögettünk, annak mindig megvolt a helye. Hol építésre, tatarozásra, hol meg bútorra kellett.

Van egy hároméves kis unokám, legszívesebben vele töltöm a szabad időmet.

Egyszer, pár évvel ezelőtt alkalmam volt Amerikában, Bostonban tölteni egy hónapot a kint élő bátyámnál. Az nagyon szép élmény volt.

Rövidesen nyugdíjba megyek, majd akkor több időm lesz, és talán megengedhetek magamnak egy kis nyaralást is. Addig...

Völgyi László

2640

Értesítés

A polgármesteri hivatalban az ügyfélfogadási idő – az igények figyelembevételével – bővült.

Hétfő:	9.00–11.00 óra
Kedd:	–
Szerda:	13.00–16.00 óra
Csütörtök:	8.00–11.30 óra
	13.00–16.00 óra
Péntek:	9.00–11.00 óra

Kérik az ügyfeleket, hogy az új ügyfélfogadási rend betartásával segítsék a hivatalban folyó szakszerű és gyors ügyintézést.

2641

Iskolai hírek

Május utolsó hetében rendezték meg Tapolcán a Kazinczy Kupa kézilabdatornát. A 7. osztályos fiúk mezőnyében a celldömölki Gáyer iskola csapata szerezte meg az első helyezést. A torna legjobb kapusa: **Márkus Péter,** legtechnikásabb játékosa **Danka Ákos** lett. Felkészítő tanár: **Márczi Győző.**

Az alapfokú kézilabda-bajnokság Vas megyei döntőjén a II. korcsoportos „gáyeros" fiúk első helyezést értek el. Felkészítő tanáruk: **Szabó Lóránt.**

Az orosz nyelvi szaktárgyi verseny országos döntőjén a Gáyer tanulói, **Csizmazia Gábor** és **Körmendi Eszter** nyolcadik, illetve kilencedik helyezést értek el. Felkészítő tanáruk: **Tóth Béláné.**

(Folytatás az 1. oldalról)

In memoriam Holocaust

pedett le az első zsidó, Pick Zsigmond, aki később városbíró lett. Az 1848-as megyei összeírás szerint számuk 39 fő, köztük dr. Freund Benedek orvos, aki a nemzetőrségben is szolgált.

A hitközség, – mely korábban Simonyihoz tartozott – 1870-ben önállósította magát. 1872-ben létesítették első iskolájukat, a temetőt pedig 1874-ben. (Addig Simonyiba vitték a halottaikat.) 1882-ben készült el a bécsi Schöne Lajos műépítész tervei alapján a templom, amely a szombathelyi monumentális zsinagógának hasonmása kisebb formában.

Bekapcsolódtak Kemenesalján a városka életébe, ipart, kereskedelmet folytattak, vállalkozásokat létesítettek. Vasutas, sőt mozdonyvezető is volt közöttük. A hitközség új tagokkal bővült. Sokan nehezményezték, hogy a templom eltér a hagyományoktól, tornya van, orgona is szól benne. Az óhitűek támadták a modern felfogásúakat. Így két ágazatra oszlódtak: ortodox és neológ hívőkre. Az ortodoxok 1908-ban új templomot emeltek, új temetőt nyitottak. A különválás csak a rituáléra vonatkozott, különben egyetértésben éltek, bőven áldoztak közcélokra. A neológ hitközség neves elnöke volt a jótékonyságáról ismert és elismert Lázár Ferenc. 1935-ben bekövetkezett halála után fia, Lázár Jenő töltötte be ezt a tisztet, aki mint műgyűjtő és archeológus is hírnevet szerzett magának.

A bethleni konszolidációs korszak alatt a közéletben nem sok szava volt a celli zsidóságnak. Fejlődése a belső valllási életben teljesedett ki. Oktatás, leányegyleti élet, előadások és a jótékonykodás a rabbik irányításával nyugodt légkörben folytak.

1944-ben bekövetkezett a tragédia. Az utolsó években az antiszemita törvények béklyója, a elbocsájtások, a munkaszolgálat, a kilátástalanság nehezedett a közösségre. A minden ok nélkül megindított háborúért és annak szenvedéseiért bűnbakot kellett keresni. Elkezdődött a celli zsidóság elhurcolása. Előbb a jánosházi förtelmes gettóba, onnan a sárvári selyemgyárba, majd vagonokba és a pusztulásba...

Íme a száraz adatok:

A celli hitközség lélekszáma (Alsósággal együtt) 1944-ben 550 fő

Mártírok száma: 453 fő

Visszatért: 94 fő

A hazajöttek munkaszolgálatosok és 17 éven felüli lányok. Anya és gyermek egy sem élte túl a koncentrációs tábort. A visszatértek lerombolt templomot, iskolát, üszkös, meredező falakat találtak. A temetőkben a sírkövek ledöntve. A visszajöttek kilátástalanságot, ürességet, szerencsétlenséget, sokszor szeretetlenséget éreztek. Új hazát, új életcélt kellett keresniök.

A szépnek indult celli zsidóságnak ma már csak múltja van. Történetét többen feldolgozták. Mint forrásmunkát dr. Bernstein Béla: A vasmegyei zsidók története és Kemény József: A kiscelli zsidók története 1895-ig (Devecser, 1900) című munkákat említem.

A celldömölki polgármesteri hivatal tervezi a Király János u. 20. sz. alatti ház emléktáblával való megjelölését, ahol a lerombolt zsinagóga állt. E házban lakik Sági Kati néni, aki túlélte a borzalmakat, családjából egyedül. Ha fiatalsága e szörnyű idejéről szól, most is könnybe lábad a szeme. Sopron megyei lány volt ő, nem vasi, ide Pali bácsi hozta az egyedül küszködő, de élni akaró kislányt. Nem mehet imádott szülei és kisöccse sírjához, de meggyújtotta az emlékezés mécsesét otthon az 50. évfordulón. Elvitte csokrát a mártírok emlékművéhez is. Ő írta e sorokat terjedelems visszaemlékezései végére:

„Deportálás – lidérces álom,
Béke legyen, én nyugalmat
várok."

Majnovics Mária
ny. igazgató

A celldömölki emlékmű

2642

Könyvheti könyv

Újdonság a könyvtárban

Vámos Miklós: Anya csak egy van, Bp., 1995

Vámos Miklós Ünnepi Könyvhétre megjelent könyvében igen érdekes pszichikai jelenséget mutat be: az anya imádott fiacskája gyűlöli az anyját. A mániakális depresszióban szenvedő asszony tehetetlennek érzi magát, s nagy igyekezetében még inkább növeli a kettejük közötti feszültséget. A fiú, az ünnepelt humorista szerint „anya mindig a lehető legrosszabbkor türemkedik az életembe". Ez a mondat többször is elhangzik a regény folyamán.

A meg nem értés egymás nem-ismeréséből fakad, s abból, hogy soha nem mernek őszinték lenni egymáshoz. A nagynevű Ladó felesége és három gyermeke mellett beleszeret az egyik tévébemondónőbe, ám kapcsolatuk csak plátói, kizárólag beszélgetnek – anyjával nem osztja meg titkát. Kegyes, de mégis hazugság, hogy az asszonyt nem tájékoztatja a betegségéről, s hagyja meghalni abban a tudatban, hogy tüdőtágulása van.

Az anya zsörtölődéseit csak vesszők és szakaszok választják el egymástól – szinte halljuk rikácsoló, olykor zord, néha sóvárgó hangját. Ez az asszony szeretetre vágyik, görcsösen ragaszkodó szeretetre – még fizet is érte, ha kell. A fiú, s az anya gondolkodásának különbözősége, ezek meg nem beszélése szüli ezt a vad, forrongó, visszafojtott dühöt, mely a fiúból árad az anya felé. A feleség, Zsuzsa szájába adja a szerző a poént: anya csak egy van – hál istennek.

Az anya öngyilkossági kísérletével indul a regény: önmagát és a történéseket kívülállóként szemléli:

„Jézusom, beállít a kádba, próbálja lecibálni rólam a hálóinget, amint elenged, rogyok összefele, újra megpróbálja, ahhoz, hogy ez sikerüljön, szüksége volna egy harmadik kézre, vagy legalább némi ügyességre, de nemhogy harmadik keze nincs ennek, összesen két bal jutott neki, rángigálja rólam a göncöt, ahhoz nincs bátorsága, hogy letépje..."

A kezdőbetűk és a szakaszoltság mind ezt a fokozott idegállapotot hivatottak bizonyítani, hitelesebbé tenni.

A regény végén, az anya temetésén találnak egymásra ők ketten: anya és fia, amikor kiderül, hogy az anya által hamisított születési évszám került a sírkőre. Ladó így fogalmaz:

„Kár, hogy csak MOST kezdek rájönni, hogy alapjában véve jópofa nő lehetett az anyám

KÁR, hogy csak most kezdem IRIGYELNI, amiért annyira BÁTRAN élt, ahogyan én sose mertem..."

Iosoncz

2643

Minden korosztály igényeinek megfelelően

Beszámoló a Kemenesaljai Művelődési Központ munkájáról

A művelődési házak széles körű tevékenységéről mind kevesebet hallani. Sok helyen – ki nem mondva – a szocialista rendszer túlhaladott, nem eléggé profitorientált intézményének tartják ezeket. Tehát valami olyannak, amit vagy el kell tüntetni vagy át kell alakítani. A megszüntetés esetében világos a képlet. Más a helyzet az átalakítással. Ennek következtében számos helyen a rossz értelemben vett rétegkultúra hordozói lettek, vagy egyes, pozitívnak egyáltalán nem nevezhető egyének elfojtott indulatainak kiélési helye.

Mi a helyzet Celldömölkön? Tudja-e tartani a lépést a változó igényekkel a Kemenesaljai Művelődési Központ, úgy hogy a már bejáródott és eredményes formák is megmaradjanak? Erről is tárgyaltak legutóbbi ülésükön a képviselő-testület tagjai. **Pálné Horváth Máriának,** a központ igazgatójának nem volt könnyű dolga, hogy korosztályi megközelítésben világítsa meg a valós helyzetet. Az akadályon – mint azt rutinos népművelőtől várható is volt – sikeresen túljutott. Jelentésében nem csak a krónikus pénzhiányról beszélt (igaz, szólt arról is, hogy beázik a tető, kopott a bútorzat stb.), hanem az eredmények sokaságáról, látogatók nagy számáról, új kezdeményezésekről.

Két korosztály művelődési lehetőségeiről szóljunk részletesebben is. Az egyik a fiatalok kérdése. A beszámoló is megállapítja, hogy az ifjúság nem találja helyét a társadalomban, de ennek ellenére körükből is kiindult néhány kezdeményezés, amelynek a pozitív visszhangja sem maradt el. Ilyen például a szkanderbajnokság, a divatbemutató, a néptáncestek stb. A másik csoport a nyugdíjasok, időskorúak szórakozásának megszervezése. Szinte minden tevékenységi formába, klubfoglalkozásba igyekeznek bekapcsolni őket a központ dolgozói.

Külön kérdéskör a nagyrendezvények szervezése. Újra kellene szervezni a kráterhangversenyeket (ez talán jövőre meg is valósul). A Kemenesaljai Folklór Napok elnevezésű többnapos rendezvény az elmúlt két év „Tüzes táncok" rendezvény továbbfejlesztése lenne. A lassan hagyományosnak mondható Sághegyi Szüreti Napok programját jó lenne országos hírűvé tenni.

A kilátások? Az igazgatónő szerint: „Hisszük, hogy nincs válsághelyzet, még szükség van ránk." Azt hiszem, a város polgárainak többsége is így gondolja ezt.

Györe Géza

2644

Új alapítvány a kultúráért

Páholyok aranyból, ezüstből

A kultúra manapság egyre kisebb teret, egyre kevesebb anyagi támogatást kap, ezért alakult meg a közelmúltban a Kemenesalján élők polgárosodását és kulturális életét előremozdító Dukai Takách Judit Játékszín Alapítvány.

Céljaik elérése érdekében most egy akciót szerveznek Páhollyal a színházért címmel, melynek fővédnökei: **Szabó Lajos** országgyűlési képviselő, **dr. Pusztai Gyula,** a megyei közgyűlés elnöke és **Makkos István,** Celldömölk polgármestere.

Az akció keretén belül arany-, ezüst-, illetve bronzpáholyt válthatnak az érdeklődők a következőképpen:

Magánszemélyek:

Aranypáholy – 15 000 Ft, két személy számára évi négy előadásra és két előadást követő fogadásra szóló bérlet.

Ezüstpáholy – 10 000 Ft, két személy számára évi négy előadásra és két előadást követő fogadásra.

Bronzpáholy – 5000 Ft, két személy számára évi négy előadásra és két személynek egy fogadásra vagy egy személynek két fogadásra szóló bérlet.

Vállalkozók és gazdálkodóegységek:

a) **Aranypáholy** – 15 000 Ft, évi négy előadásra öt személy számára.

b) **Aranypáholy** – 15 000 Ft, két személyre évi négy előadás és két előadást követő fogadásra.

a) **Ezüstpáholy** – 10 000 Ft, évi négy előadás négy személy számára.

b) **Ezüstpáholy** – 10 000 Ft, két személy számára évi négy előadás és két fogadás.

a) **Bronzpáholy** – 5000 Ft, évi négy előadás három személy számára.

b) **Bronzpáholy** – 5000 Ft, évi négy előadás két személy számára és egy fogadás két személynek vagy két fogadás egy személynek.

Önkormányzati és az önkormányzat által fenntartott intézmények páholyai:

1. 8000 Ft, évi négy előadás öt személy számára.
2. 6000 Ft, évi négy előadás két személy számára és két előadást követő fogadásra.

A páholytulajdonos nevét a páholynak megfelelő színű táblán az általa kiválasztott ülőhelyen helyezik el. A kiválasztott páholy árának összegét magánszemélyek levonhatják a jövedelemadó-alapból, vállalkozók költségként elszámolhatják.

Tervezett előadások:

Dóczi Lajos–Fényes Szabolcs: Csók – zenés vígjáték

Ábrahám Pál: Bál a Savoyban

Neil Simon: Tiszta Amerika

Woody Allen: Árnyék és köd – vígjáték

Az érdeklődők bővebb információt a Kemenesaljai Művelődési Központban Pálné Horváth Máriától kapnak, cím: Dr. Géfin tér 1., 9500 Celldömölk

Számlaszám: OTP és Kereskedelmi Bank Rt. Celldömölk 854-000624

2645

Ne feledjük természeti értékeinket!

Az idei esztendő a Természetvédelem éve Európában. Ebből az alkalomból a Magyar Posta nagyon szép bélyegsort adott ki díszes borítékkal, első napi bélyegzéssel és az eseményt szimbolizáló emblémapecséttel. Az utóbbi nagyon is figyelemfelkeltő, hisz egy elszakadt falevelet biztostűvel összekapcsolva állít elénk.

Ez az egyszerűnek látszó példázat nagyon sokat mondhat el arról, hogy a természeti környezet milyen helyzetben van. Kemenesalja tája, amelyről nagy költőnk, Berzsenyi azt írta, kékellő halmok, gyönyörű vidékek, ugyancsak sok kártevésnek van kitéve. Nem csupán a Sághegyről van szó. A táj kis patakjai, erdei, a valamikor a vidék díszét adó fasorok és ligetek maradványai, kis tavaink és az e környezetben létező élővilág sokkal nagyobb törődést követel meg tőlünk. Az európai természetvédelem éve és annak szimbólumai arra hívják fel a figyelmet, hogy mindnyájan, akik itt élünk, tegyünk meg minden lehetőt természeti értékeink megóvásáért, sőt gyarapításáért. Újra a költővel szólva, ne járjunk úgy, hogy a lepusztult vidékről utódainknak azt kelljen üzennünk: vegyétek bús könnyemet.

DJ.

2646

100 éve született Merényi Oszkár

Életpálya Berzsenyi vonzásában

Száz esztendeje született **Merényi Oszkár,** akinek elévülhetetlen érdemei vannak Berzsenyi-képünk alakításában. Enciklopédikus tudása mellett hat idegen nyelvet sajátított el: a kutatói erényeket felvonultató tanártípus egyik utolsó hírmondója volt.

A Sáros megyei Tótsóvárott látta meg a napvilágot 1895. június 28-án. Családjára így emlékezett önéletrajzában: „Hajdani őseim – sok nemzedéken át – bányászok voltak a Szepességben, ifjúságomat pedig a nagy hegyek alján töltöttem. Talán innen van, hogy életem mélységek és magasságok vonzásában telt el. Édesapám már az értelmiségiek közé küzdötte fel magát alacsony sorból, erdőmérnök lett és kiváló szakember a maga területén... Édesanyám Garay János költőnek a családjával tartott rokonságot." Merényi Oszkár 1905 és 1913 között

az eperjesi gimnázium diákja volt, majd a Pázmány Péter Tudományegyetemen kapott magyar–német szakos tanári diplomát. Magáénak vallotta Kunfi Zsigmond szavait: „a történelem parancsa: a pedagógus, aki az urak között az utolsó volt, most a nép között az első legyen". Merényi Oszkár tanári pályáján diákok ezreiben lobbantotta fel a költészet szeretetét.

Előbb Körmöcbányán, majd Kaposvárott tanított. 1920 decemberében másfél évre a nagykállói gimnáziumba került, ahol megismerkedett Gottwald Júliával, akit 1921 végén feleségül vett. 1922-től 19 éven át újra Kaposvárott volt pedagógus. Első megjelent művei saját verseskötetei voltak, később irodalomtörténeti tankönyveket állított össze. 1928-ban jelent meg doktori értekezése Fáy Andrásról, de tudományos törekvéseinek középpontjában Berzsenyi életművének vizsgálata állt. Nikla közelsége ihlette kutatásait, s a fiatal vidéki tanár hamarosan jelentős eredményeket ért el a kéziratos hagyaték felderítésében: ezek birtokában szinte kulcshelyzetbe került a Berzsenyi-kiadások terén.

Az irodalomtörténet és a pedagógia mellett a közművelődésben alkotott maradandót. „Nagyon kedvezőtlen körülmények között kellett vállalnom annak a vidéki értelmiséginek sajátos sorsát, aki alkotó módon akar – belső kényszerre is – hozzájárulni szellemi és társadalmi problémáink megoldásához" – írta. Somogyország fővárosában rövidesen az ismeretterjesztési feladatokat is teljesítő Berzsenyi Társaság főtitkára lett.

1938-ban jelent meg első Berzsenyi-monográfiája, és tudományos tevékenységének elismeréseként lett 1939-ben a pécsi Erzsébet Tudományegyetem magántanára. A katolikus szellemű univerzitáson evangélikus vallása miatt előrelépési lehetősége nem volt, ezért örült, hogy a protestáns szellemi élet központjába, a debreceni Tisza István Tudományegyetemre nevezték ki. 1941 őszétől a nyíregyházi kereskedelmi iskola tanára, majd 1946-tól két évtizeden át igazgatója lett. Az intézmény később Széchenyi István Pénzügyi Technikummá alakult, és a megye legjobb középiskolájának számított. Bár pedagógiai érdemeit nem vitatták (felnőttoktatás elindítása, szegény sorsú tanulók segítése stb.), több sérelem érte a negyvenes évek végétől. Magántanárságát megszüntették, és egyetemi katedrát a későbbiekben sem kapott, sőt 1948 és 1955 között nem publikálhatott. Az ötvenes évek közepétől újra több lehetősége nyílt a tudományos tevékenységre, és 1960-ban (Szabolcsban hetedikként) megszerezte a kandidátusi fokozatot. Szellemi frissességére jellemző, hogy csak 1966-ban, 71 éves korában ment nyugdíjba. Ebben az esztendőben került kiadásra kibővített második Berzsenyi-monográfiája, amelyben hosszú évtizedek kutatásait összegezte.

A következő évben Budapestre költözött; ezzel a tudományos vérkeringésbe is könnyebben tudott bekapcsolódni. Hallatlan szorgalommal folytatott kutatásait 1976-ban, Berzsenyi Dániel születésének 200. évfordulóján tárhatta az ország nyilvánossága elé: három könyvet publikált a költőről, köztük „legsúlyosabbként" a Somogy és Vas megyék együttes megbízásából készült vaskos Berzsenyi-emlékkönyvet. Ezután elkezdte az egész addigi életművet megkoronázó kritikai kiadás munkálatait, és a kéziratok megjelenésre készen sorakoztak íróasztalán, amikor hirtelen szívinfarktus érte. 86 esztendős korában, 1981. március 19-én hunyt el.

Több mint négy évtizedet és másfél tucat könyvet szentelt a „magyar Horatiusnak". Kutatási gyakorlatához hozzátartozott az irodalomtörténeti helyszínek személyes megtekintése: természetesen Kemenesalján is számos alkalommal meglátogatta a Berzsenyi-emlékhelyeket. Irodalomtörténeti tanulmányai mérföldkövet jelentenek a Berzsenyi-filológiában. Elismert pedagógusi tevékenysége mellett szinte egy fél akadémia munkáját végezte el.

Németh Tibor

2647

Sághegyi szüret '95

Képzőművészeti pályázat

Kedves Gyerekek!

A celldömölki Kresznerics Ferenc Könyvtár a Sághegyi Szüreti Napok '95 rendezvénysorozat részeként képzőművészeti pályázatot hirdet. A pályázat célja, hogy megismerjétek és megismertessétek épített környezetünk érdekességeit, szépségeit.

A pályázati téma:

KEMENESALJA ÉPÍTÉSZETI EMLÉKEI

Ábrázolható a megjelölt tájegységen található műemlék, műemlék jellegű épület, népi építészeti emlék, vagy annak egy részlete (pl. kapu, homlokzat, torony stb.)

Pályázati feltételek:

– Részt vehet minden általános iskolás és gimnáziumi tanuló 10–14 éves korig egyéni alkotásaival.

– Egy pályázó maximum 3 db művet küldhet be.

A pályamunka technikája:

– grafika (ceruza, toll, tus, monotípia stb.)

– festő technika (akvarell, tempera, pasztell stb.)

A kép mérete:

35 × 50 cm-es vagy

50 × 70 cm-es paszpartuzva

Az alkotások hátlapjára adataitokat (név, iskola, osztály) legyetek szívesek felírni.

Beküldési határidő:

1995. szeptember 18.

Cím: Kresznerics Ferenc Könyvtár Gyermekkönyvtára

9501 Celldömölk – Pf.: 40

A legjobb pályaművek alkotói könyvjutalomban részesülnek.

Az eredményhirdetés és az ünnepélyes díjkiosztás *1995. szeptember 22-én 15 órakor* lesz a könyvtárban, amely alkalomból a zsűri által kiválasztott pályaművekből rendezett kiállítás is megtekinthető.

Simon Zsolt grafikája

2648

Borról-borért

Az Új Kemenesalja helytörténeti játéka

Akarja, kedves Olvasónk, hogy vendégül lássuk? Fejtse meg a feladványokat és nyerjen. Jó szórakozást!

A most közölt első, bemutatkozó játékunk felnőttekhez szól, s a borról derít ki titkokat, mindazoknak, akik megfejtik a feladványokat.

1. Tétel: Baráth Géza sághegyi szőlősgazda (1. sz. kép) mit mondhatott a pincéjében a sági borról? Egy szóval vagy egy tömondattal kell válaszolni. (Természetesen sok szép mondatot árulhat el a felvétel, a legjobb tippeket fogadjuk el, és azok beküldőit sorsoljuk.)

2. Tétel: Vajda Lajos borgátai, kissomlyó-hegyi szőlősgazda (2. sz. kép) vajon mit mondhatott az ő borukról. Hasonlóan rövid választ kérünk. (Megjegyzés: A fotót jól nézzék meg, különösen a szemeket!)

3. Tétel: Vers a borról: (részlet)

„Rideg Somló, térföldi remete,
Reád száll a mezők lélekzete.
Körülfoly a nap, mint hű szerető,
Osztatlan hévvel téged ölelő.
A távol Marczal szellőt küld feléd,
Hogy illat és fény olvadjon beléd.
Mégis, Somló, benned nincs érzelem,
Tőid levét hiába szeretem:

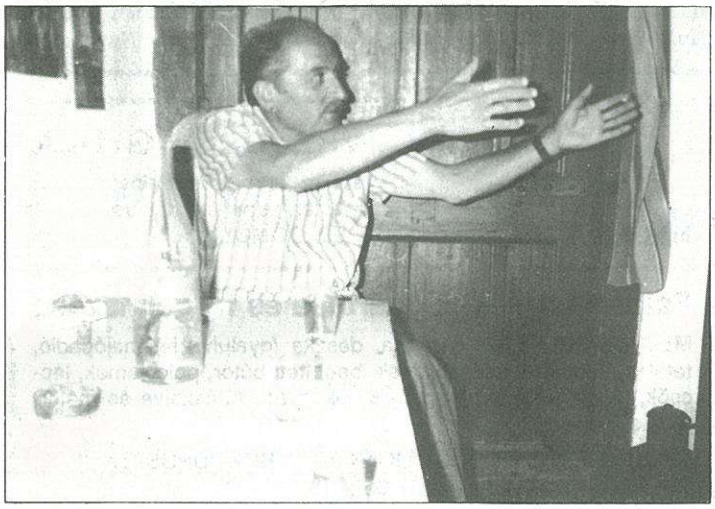

1. sz. kép

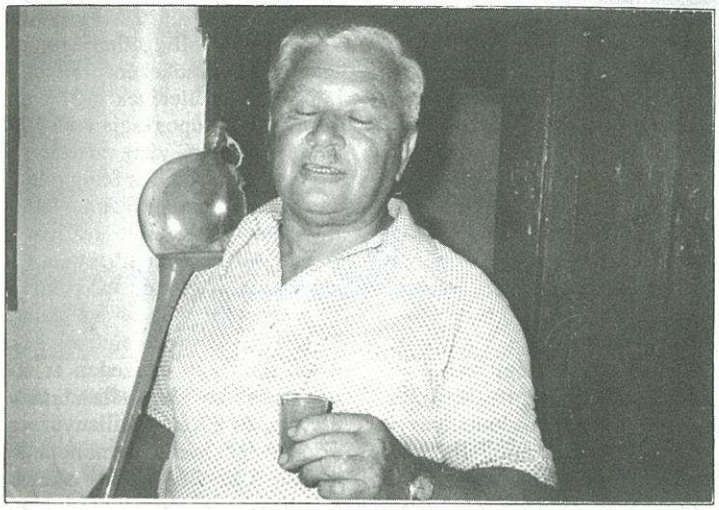

2. sz. kép

De mit beszélek? Itt a bor,
Ahány csepp, éljen annyiszor
A hű barát s a szeretet,
Rideg Somló! Isten Veled!"

Megfejtendő: ki írta e verssorokat?
Berzsenyi Dániel, Petőfi Sándor, Vörösmarty Mihály
A kiválasztott név beküldendő.

A játékot támogatja (szponzorálja): *Vajda Lajos,* Borgáta.

Nyeremény: A szerencsést kissomlyó-hegyi pincéjébe invitálja borkóstolásra a gazda, borkorcsolyával hegyi módon. Ezen kívül egy üveg bor lesz az ajándék a család vasárnapi ebédjéhez. A nyertes és plusz egy fő a meghívott.

Beküldési határidő: 1995. június 30. A megfejtéseket Celldömölkön, a Polgármesteri Hivatal folyosóján lévő gyűjtőládába kell bedobni (borítékban, levelezőlapon, vagy egyszerű papíron). Vidékről a levelezőlapot a Polgármesteri Hivatalnak, Molnár Gáborhoz címezzék.

A nyertes nevét lapunk egy későbbi számában közöljük. Észrevételeiket, javaslataikat a játék folytatása érdekében várjuk és köszönjük.

Dala József

2649

Bakonyból sugárzó siker

Kiss István tanár úr Jásd kisközségben, a Bakony „rejtekében" neveli, oktatja diákjait. Valamikor városunkból indult küldetése teljesítésére, és erre mindig szívesen emlékezik vissza. Ez a kis bakonyi falu éppen az ő és felesége munkálkodása, no meg a diákok szorgalma által tudat magáról. Országos hírű szakkörük van, a filatélia tudományában már nagyon is ismertek. A legutóbbi országos vetélkedőn, amelyet a Magyar Bélyeggyűjtők Országos Szövetsége már a XII. Ifjúsági Vetélkedő néven rendezett, a jásdi iskolások tanáraik irányításával első és második helyezést értek el.

A felkészüléshez mintegy ötven személytől kértek és kaptak hathatós támogatást. Így jutottak el hozzánk is, hisz a Honfoglalástól Trianonig címet viselő anyagukhoz a sághegyi történelmi múltat őrző és a filatéliában is megjelenő gyűjteményre is szükségük volt. Ehhez adtunk támogatást, így van kapcsolatunk a jásdi iskolásokkal egy nemes vetélkedő ürügyén. Természetesen az érdem az övék, és újságunk hasábjain is gratulálunk nagyszerű sikerükhöz. A cellből induló tanáruknak a munkássága azt bizonyítja, hogy nem feledkezett meg a valamikori pátriáról. Reméljük, hogy a jövő évi rendezvényünk során, amely kapcsolódik majd hazánk alapításának 1100. évfordulójához, a jásdi kisiskolások útja hozzánk is elvezet. Ebben a reményben közöljük a róluk készített felvételt lapunk hasábjain.

Dala József

2650

Kemenesalja országgyűlési képviselői

Porkoláb Mihály (1857–1929)

Az Ostffy Lajos utáni évtized gyorsan változó politikai életében – két évig tartó interregnummal – hárman is képviselték környékünket az Ország Házában.

A Monarchia-béli Magyarország utolsó kemenesaljai országgyűlési képviselője **Porkoláb Mihály** ügyvéd volt. Ősi nemesi dinasztia sarjaként 1857-ben született Bobán. Középiskoláit a soproni evangélikus líceumban végezte, az érettségit pedig Pápán tette le. Tanulmányait a Pázmány Péter Tudományegyetemen folytatta, ahol 1883-ban szerzett jogi doktorátust. Egy év múlva – az ügyvédi vizsgát követően – Kemenesalja fővárosában telepedett le, és hivatásához hű maradt 1929-ben bekövetkezett haláláig.

Rögtön bekapcsolódott a helyi közéletbe, és a függetlenségi párt települési elnökeként Kiscell képviselő-testületének 40 éven keresztül oszlopos tagja volt. Hasonlóan hosszú ideig viselte az „evangélikus egyház felügyelője és ügyésze" címet. Számos közintézmény létesítését kezdeményezte, és alapítói között tartja számon a Kaszinó, valamint a Kemenesaljai Takarékpénztár, amelynek később elnöke lett. Több mint egy évtizeden át elnökölt a kórházi választmány ülésein, és a városi villanyüzem első igazgatójának is mondhatta magát. A kiváló jogász – akinek cikkei fővárosi és megyei lapokban jelentek meg – bekerült a megyei törvényhatóságba. Több nagy bűnperben tűnt ki enciklopédikus tudásával és emberi tartáson alapuló rátermettségével.

Tekintélyére jellemző, hogy 1906. április 19-én a muraszombati függetlenségi és 48-as Kossuth-párt vezetőinek gyűlésén a vend nyelvű községek küldöttei és a megjelentek őt kiáltották ki képviselőjelöltükké. Porkoláb Mihály ekkor még nem kívánt élni a bizalommal, de egy évtized leforgása után a szülőföld hívásának már nem tudott ellenállni: 1917 szeptemberében egyetlen jelöltként indult, s így az Esső Imre szombathelyi ügyvéd elnökletével megtartott gyűlésen egyhangúan őt választották függetlenségi képviselővé. Másfél éves mandátuma a Monarchia széthullásának idejére esett, ami erősen behatárolta a lehetőségeket, de az országgyűlési jegyzőkönyvek felkészültségéről és retorikai tehetségéről tanúskodnak. A kommün idején üldöztetésnek volt kitéve, neve a túszok listáján szerepelt... Fia, Porkoláb István írta az 1927-ben megjelent, mai napig haszonnal forgatható és jelentős forrásértékkel rendelkező Celldömölk, Kismáriacell szabadalmas mezőváros története című helytörténeti kiadványt.

Porkoláb Mihály puritán jellemének hivatásának lelkiismeretessége, a szeretetből végzett közmunka és a teljes politikai függetlenség párosult. Celldömölk polgári életének egyik fő szervezőjeként minden társadalmi megmozdulásban irányító szerepet vállalt.

Németh Tibor

Vas Megye és Szombathely Város Regionális Vállalkozásfejlesztési Alapítványa VÁLLALKOZÓI KÖZPONTJA

PÁLYÁZATOT HIRDET

SZAKTANÁCSADÓI hálózatban való részvételre Vas megye következő területeiről:

- **SÁRVÁR és környéke**
- **CELLDÖMÖLK és környéke**

A VÁLLALKOZÓI KÖZPONT olyan tanácsadók jelentkezését várja, akik a kis- és középvállalkozók számára nyújtanak tanácsadást következő témakörökben:

- adó, pénzügy
- jog, társaságalapítás
- könyvvitel
- üzleti terv készítése
- bel- és külkereskedelem, vám
- marketing, reklám
- mezőgazdaság
- TB, munkaügy
- fordítás–tolmácsolás
- számítástechnika

A szaktanácsadói hálózatban való részvétel elnyeréséhez benyújtandó pályázat tartalma:

- szakmai önéletrajz
- képzettséget igazoló dokumentumok
- tanácsadás témája
- tanácsadás földrajzi területe

A pályázat benyújtásának határideje: **1995. július 14.** az alábbi címen:
9700 Szombathely, Petőfi S. u. 1/B.
További információért **Barna István tanácsadási és információs menedzserhez** fordulhatnak az alábbi telefonszámokon: 94/326-048, 326-050.

FA-GYULA
MAGÁNVÁLLALKOZÁS

VRAVUSKA GYULA
épület- és bútorasztalos mester, faipari technikus
CELLDÖMÖLK

Faipari termékek gyártása és forgalmazása

MEGRENDELHETŐ: gerenda, deszka (gyalulva is), hajópadló, tetőléc, lambéria, szegélylécek, beépített bútor, polcelemek, lépcsők, lépcsőkorlátok, kerítéselemek, tűzifa fűrészelve és méterben, széldeszka

TELEPHELY: CELLDÖMÖLK-IZSÁKFA BOKODPUSZTA
TELEFON: 543 vagy 60/377-557

Új üzlet nyílt: Faáru Bolt
Celldömölk, Sági u. 20. (A volt zeneiskola épületében.)

Az Új Kemenesalja hirdetési tarifái:

– egész oldal	13 000 forint + 25% áfa
– fél oldal	7 000 forint + 25% áfa
– negyed oldal	4 500 forint + 25% áfa
– nyolcad oldal	3 000 forint + 25% áfa
– tizenketted oldal	1 700 forint + 25% áfa
– apróhirdetés	300 forint + 25% áfa

Újdonság!

Első oldalon megjelenő szalaghirdetés (190 × 25 mm) kék színnyomással csak

4000 Ft + 25 százalék áfa.

A többször, azonos szöveggel hirdetők megjelenésenként 5 százalék kedvezményt kapnak.

Lapunk megbízott, hivatalos hirdetésszervezője **Nagy Antal** Celldömölk, Mikes Kelemen utca 31. szám alatti lakos, a polgármesteri hivatal műszaki osztályának ügyintézője.

2651

Zsíros kenyér hagymával és bor

Göncz Árpád a régi diófát kereste

A meghitt helyekre visszajárunk. Ez esett meg Göncz Árpád köztársasági elnökkel a tavasszal, amikor váratlanul megjelent a Sághegyen. Tíz évvel korábban járt itt, akkor még teljesen más minőségben, és egy régi pincében kóstolta a hegyünk borait. Visszavágyott, és a mostani méltóságában, de kicsit mesés körülmények között – sportruhában, simléderes sapkáját jól a szemére húzva – kis társasággal felkanyarodott a hegyre. Megnézte a Trianon-kiállítást, majd felkereste a régi pincét és azt a nénit, aki jó egy évtizede megkínálta őket. A pince áll ugyan még, de már átépítve, kicsinosodva, homlokzatán felirattal, Krisztina csárda. A valamikori néni már nincs itt.

Az elnök úr körbejárta az épületet, kereste a régi diófát és nagyot nézett, látván a nagy változást. A szép épület meglepte, és a tájra nézve talán Petőfi sorai juthattak eszébe – minden régi kedves helyet bejár. Rendeltek is egyszerű étket, zsíros kenyeret hagymával, mert ahonnan ők érkeztek, ott nem lehet ilyesmit fogyasztani. Kértek bort is, de ahogy mondta, az itt termettet. Nagyon ízlett nekik, ahogy a vendég fogalmazott, ez is emlékezteti a valamikori látogatására. Kísérői filmezték a csárdát kívül-belül, elismeréssel szóltak a rendről, a tisztaságról, a belső terek szépségéről és a kilátásról.

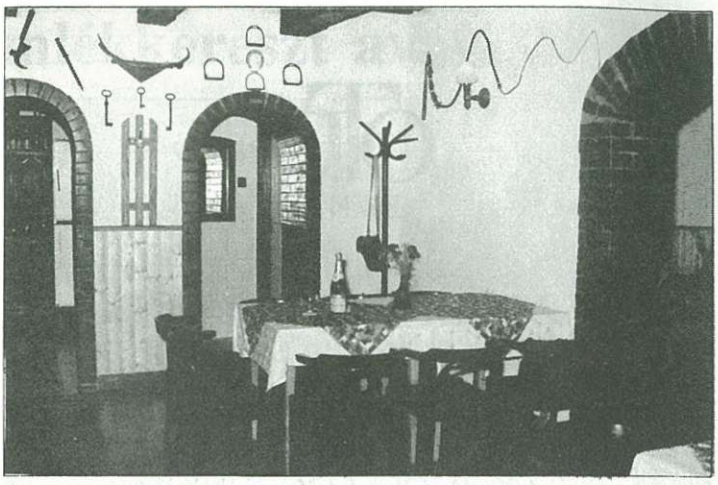

Ennél az asztalnál ült az elnök úr, kár, hogy akkor nem készülhetett fotó...

Kovács István és családja a sok erőfeszítéssel maradandó szépet alkotott. Szívesen jönnek ide a vendégek. Csend és meghittség itt a „kínálat", amit nem mindenütt lehet megkapni. Mindehhez a megrendelt jó étel és ital társul. A minap pesti vendégekkel ültem a ház előterében. Május vége lévén, a cseri domboldalak akácvirágos vidéke gyönyörű látványt nyújtott. Vendégeim nem győztek betelni vele. Ide vissza kell térni – mondták. A csárda tényleg dísze, szépsége a Sághegynek.

DJ.

2652

Vasi József

A Ság

Szörnyű erők nemzettek a földmély tűzvörös ágyán.
Csak a kő-létnek volt boldogság e szerelem.

Hogy tépte a földanyád vonagló testét szülés-görcs,
míg Vulkánusz apád büszkén az éghez emelt.
Benned is ott játszott létünk örök ellentéte;
egyiknek születés-kín, másiknak fájó halál.
Míg te izzó füst-hajas fejjel nézted a tájat,
körötted tűz-véres kés gyilkolt, az égés-halál.

Ó, hogy átkozták jöttöd fák, füvek, állatok, élők...
aki csak bírt menekült, ki nem bírt, füst, hamu lett...

Aztán mint mindig, lassan elmúlt a pusztulás-emlék...
holtak dédunokái elfoglalták az öled.

Hordja azóta az élet magját szépívű tested...
szelíd dajka... hagyod szopni dús csecsed tejét...
Ős-türelemmel tűröd, hogy megraboljon az ember.
Egyszer kő-húsodba tép, másszor a véredből lop,
s nagylelkűn elviseled. Sőt, burjánzod rajtad a szépet!
Szikláid bazalt-virága nyílik az árny hűvösén...
szólal a száguldó szélben a bazalt-orgona játék
s míg lelkemen lecsorog, elszáll – mi marta – a gond.

Állunk a sirató-falnál, s a színes kő-erek ívét
magunkba hullva csodáljuk. Szép ez a szikla-világ!
Hordoz a felszabdalt tenyerén anya-ős-szeretettel...
minden új föld-seb után más arca lebben elénk...

s mire elcsicsisgatja a kóborlásban a hegy-mese búnkat,
bölcs pincék bor-hűvösén megcsurran halkan a dal...

1993

NEKRO
Temetkezési és Szolgáltató Kft.

Celldömölk, Kossuth u. 13.
Tel.: 30/463-601
Szombathely, Petőfi u. 13.
Tel.: 94/312-644

Gyászuk nehéz óráiban mindenre kiterjedő szolgáltatásainkkal szeretnénk megkönnyíteni a fájdalmas tennivalók intézését. Temetések teljes lebonyolítása, hamvasztatás, exhumálás, kellékárusítás, koszorúkötészet, szállítás belföldre, külföldre.

Fizetési könnyítések:

- ingyenes koszorúkiszállítás
- kamatmentes részletfizetés
- ingyenes anyakönyveztetés, ügyintézés

BÍZZON BENNÜNK, HOGY SEGÍTHESSÜNK

OLCSÓBBAN, SZEBBEN, KEGYELETTEL

OTP BANK

TISZTELT ÜGYFELEINK !

TÁJÉKOZTATJUK ÖNÖKET, HOGY
1995. JÚNIUS 1-TŐL
CELLDÖMÖLKI FIÓKUNKBAN
(KOSSUTH U. 18.)
BANKJEGYKIADÓ AUTOMATA ÜZEMEL,
MELYNEK SEGÍTSÉGÉVEL A
BANKKÁRTYA TULAJDONOSOK
A NAP 24 ÓRÁJÁBAN
KÉSZPÉNZT VEHETNEK FEL
FOLYÓSZÁMLÁJUKRÓL.

AZ OTP BANK TÖBBET AD!

2653

Egy új adat a Sághegy anyakönyvébe

Mindenes gyűjtemény címen jelent meg Komáromban 1790-ben(!) egy kiadvány, amely „A magyar országi boroknak" a rangsorát szedte csokorba. „A Dunának nap-nyugati részein" című fejezetének harmadik pontjában ezt jelzi: „3. Vas Vármegyében Dömölk mellett a Ság-hegyen..." Tehát több mint kétszáz éve, nyomtatásban kiemelten szerepel hegyünk bora, a hazai jó minőség dicséretével.

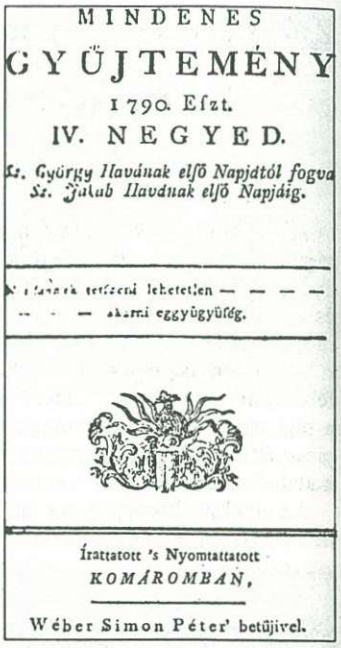
MINDENES
GYÜJTEMÉNY
1790. Eſzt.
IV. NEGYED.
Sz. György Havának elſő Napjától fogva
Sz. Jakab Havának elſő Napjáig.

[illegible] — — — —
— — — akarni eggyügyűség.

Írattatott 's Nyomtattatott
KOMÁROMBAN,
Wéber Simon Péter' betűjivel.

AGRO-ENTA KFT.

Tsz-ek, kisgazdák figyelem!

MTZ 50, 80, IFA, T25, T–Z–4–K erőgépalkatrész szaküzlet
(ékszíjak, csapágyak, szimeringek)
BÁLAZSINEG, KASZAPENGE, RENDSODRÓFOGÓ
(magyar, osztrák)
HIDRAULIKAOLAJ, GUMIKÖPENYEK, TÖMLŐK
(több méretben)

Nyitva: hétfőtől péntekig 8-tól 16 óráig
Telefon: 06-60-376-768. Celldömölk, Nemesdömölki u. 2.

Tisztelt Vásárlóink!

**MEGNYITOTTUK
A KUTHYKER ÜZLETHÁZBAN
ÉLELMISZER VEGYESÁRU ÜZLETÜNKET!**

Üzletünk ajánlata: kimért házi tejföl, tej, tejtermékek, friss házi kenyér és pékáru, hentesáru, fagyasztott csirke- és pulykahúsok, konzervek, mosószerek, zöldségek, gyümölcsök, olcsó borok, szörpök, üdítők, diétás termékek cukorbetegeknek.
Minden olyan árucikk, amire Önnek a háztartásban szüksége lehet!

Üzletünk nyitva tartása: hétfőtől péntekig fél 6-tól 19 óráig, szombaton: 6 –14 óráig, vasárnap: 6–12 óráig.

Tisztelettel várjuk kedves vásárlóinkat!

OTTHON BUTORBOLT

AJÁNLATUNK:
padlószőnyegek, tapéták,
lakásfelszerelési áruk,
szekrénysorok,
ülőgarnitúrák,
kiegészítő kisbútorok
(egyedi méretre)

Nyitva: 8-tól 17 óráig, szombaton: 8-tól 12 óráig.

9500 Celldömölk, Sági u. 56. (Volt laktanya épülete.)

Szilvia fotó

Esküvők, családi események fénykép- és videofelvétele.
Teljes szolgáltatás esetén
ajándék nagyítás 30 x 40-es méretben!
Polaroid igazolványkép azonnal,
amatőrfilm-kidolgozás kiváló minőségben!

Filmeladás kedvező áron.

Várom kedves megrendelőimet.

SZILVIA FOTÓ, Celldömölk, műhelysor

Nyitva: hétfőtől péntekig 9-től 17 óráig.
Megrendelés esetén szombaton is.

PREMIER
KÖNYV-, PAPÍR-, ÍRÓSZERKERESKEDÉS

Rozmán Ferencné értesíti a tisztelt lakosságot,
hogy ajándék–tapéta boltjukat
július 1-jén, szombaton megnyitják!

**A nyitás napján
minden áruféleségre
15%
kedvezmény.**

Szeretettel várjuk kedves vásárlóinkat!

2654

Újabb kép a Trianoni emlékkereszt avatásáról

Emlék az Uhlár családról

Örömmel tapasztaljuk, hogy a tavalyi sághegyi megemlékezés után gyűjteményünk számára ajándékok érkeznek. Ezúton köszönjük meg **Uhlár Edit** és **Uhlár Sarolta** tanárnőknek a itt közölt régi fotót, amely a Trianoni emlékkereszt avatásának ünnepén készült. Édesapjuk, Uhlár Gyula vezényli a képen látható énekkart.

Az esemény pillanatán túlmenően ez a kép iskolatörténetet is elevenít. Ugyanis az említett személyek családja nélkül vidékünk oktatástörténete nem lehetne teljes. Az Uhlár család munkássága meghatározó ebben a kérdésben. Kisiskolásként mindig nagy napnak számított a valamikori tanfelügyelő látogatása. Tanítónk bejelentette, hogy érkezik Uhlár felügyelő úr és elvárta, hogy ehhez méltóan készüljünk. Visszagondolva az akkori időkre, bennünk él ma is a tiszteletet adó emlékezés. E történelmi fotó egy tanítócsalád valamikori életképe is: bár nevezetes napon készült, a szorgos hétköznapok fáradságos hátterét is mutatja.

DJ.

Felháborodott olvasói levél a „rendért"

2655

Legyen Celldömölk igazi otthonunk!

A képek tanulsága szerint elképesztő állapotok uralkodnak Celldömölk utcáin. Éjszakai brigádok, vadragasztók kalandozzák be a várost, és gátlás nélkül ragasztanak, igyekeznek minden talpalatnyi helyet kihasználni. Nem kímélik a középületeket, telefonfülkéket, fákat és villanyoszlopokat. A nagy üveg- és falfelületek, kirakatok csak úgy vonzzák az enyves pamacsokat. Ez oly annyira időtálló tud lenni, hogy a város szinte minden pontján éktelenkednek a nem egyszer obszcén szavakkal összefirkált, s rendre egymásra ragasztott plakátmocskok. Foszlányaik hónapokon, éveken keresztül integetnek az arra járóknak.

Nincs kegyelem az autóbusz-menetrendről tájékoztató tábláknak sem. Félig döntött KRESZ-táblákkal, fiatal, letarolt csemetefákkal találkozunk úton-útfélen. A felháborító és józan ésszel felfoghatatlan cselekedetre nagyon nehéz magyarázatot találni. Miért okoz örömet valakinek, ha másoknak rosszat tesz? Szerencsére nincsenek sokan, de sajnos éppen elegen ahhoz, hogy az itt lakóknak és a hozzánk látogató külföldieknek bosszúságot, lehangoló látványt okozzanak. Sajnos a vétkesek helyett nekünk kell szégyenkeznünk.

Az sem várható el senkitől, hogy a letarolt facsemetéket, megrongált táblákat naponta pótolják. Sehol és senkinek nincsen pénze arra, hogy százezreket költsön el a vastag plakátmocskok eltávolítására, falburkolatok felújítására.

A város központjában lévő eszpresszó falán látottakról nincs mit mondanom. Lesújtó látvány. Ha lehet, én elkerülöm. Külföldi barátom bejáratát raktárnak vélte. Városunk e szégyenfalát sürgősen meg kell szüntetni. A falon lévő plakátok vagy a régiek foszlányai hiteles képet nyújtanak az elkövetőkről. Lekaparással vagy lemosással ezt eltüntetni nem lehet. Eredeti állapotát csak a falburkolatcsere hozhatja meg. Az ezzel járó költségeket az elkövetők térítsék meg. Javaslom, hogy a város frekventáltabb pontjain a falfelületet olyan anyaggal vonassák be, amely megakadályozza a plakátok felragadását.

A bajok főforrása sok esetben a hirdetnivágyók tájékozatlansága. Az éjszakai ragasztóbrigádok tagjai nem tudják, vagy egyszerűen csak nem akarják tudni, hogy ragasztani csak engedéllyel lehet.

A műemlékek, középületek, közterületek védelmében feltétlenül meg kellene alkotni a városi önkormányzatnak azon rendeletét, ahol tételesen felsorolnák a plakátok kitételével kapcsolatos teendőket. A rendelet megszegőit szigorú szabálysértési bírsággal sújtsák. Szolgáljanak példaképül a Parti Bevásárlóközpont szépen, igényesen és ízlésesen dekorált kirakatai. Nem szívderítő látvány a különben nagyon esztétikus dekorációval rendelkező Kiscelli Patika kerékpártartójához odaerősített ízléstelen, primitív „Kínai Bolt" tábla. Ugyanilyen lehangoló látványt mutatnak a piaci WC-k kopott, elhanyagolt, agyonmeszelt ajtói is. Innen néhány lépésnyire a református templom szomszédságában magányos cédrusként emelkedik ki a csallántengerből egy roskadozófélben lévő budi. Tőle 5–6 méternyire állítják fel standjaikat a piaci kereskedők is.

Meg kell szüntetni a Kossuth L. utcai édességbolt udvari falára felerősített, lestrapált, elolvashatatlanul éktelenkedő, iparosok neveit közlő tájékoztató táblát. Közülük néhányan már rég nem folytatják szakmájukat, de lehet, hogy már nincsenek az élők sorában sem. Javaslok helyette a város központjában felállított dinamikus tájékoztató táblát, amelyen a neveket időközönként cserélni is lehet.

Városi parkunk legyen a pihenni vágyóké, a benne nyugalmat keresőké. Meg kell kímélni őket és a gyermekeket az ott szabadon rohanó kutyáktól való félelemtől.

Nagyon impozáns és szép a II. világháborúban elesett hősök emlékműve. Köszönetünket fejezzük ki a polgármesteri hivatalnak, Celldömölk lakóinak. Javaslom, hogy tegyük félre a művész úr által elképzelt modernséget és helyezzük láthatóvá, szemsíkba a hősök neveit, hogy az idős apáknak, anyáknak és szeretteiknek ne kelljen térdre borulva keresni őket. De ezzel kényszerítjük az arra kóborló kutyákat arra is, hogy a szükségletük elvégzésére szánt helyet máshol keressenek.

Ahogy látjuk, sok tennivalónk van nekünk, lakóknak és városunk vezetőinek egyaránt. Az épületek, parkok környezete, rendje, tisztasága, a kirakatok és egyéb ablakfelületek dekorációjában megmutatkozó jóízlés hathatós segítséget nyújthat ifjúságunk esztétikai igényességének nevelésére.

Városunk ifjúsága legyen boldog, vidám, szórakozzon kellemesen, de viselkedjen kulturáltan. Különösen az éjjeli órákban ki kell kapcsolni városunk lakóinak életéből mindazt, ami hangos, lármás vagy durva, ennek következtében közönséges és ízléstelen.

Legyen Celldömölk igazi otthonunk, szép, tiszta, rendezett, virágos és nyugalmas. Egymást segítve, a polgármesteri hivatallal összefogva minden bizonnyal a városok közötti nemes vetélkedésben rangos helyet foglalhatnánk el.

Pataki Márton
Celldömölk, Sági u. 1/B

✧ SPORT ✧ eredmények – események ✧ SPORT ✧

Megyei labdarúgó-bajnokság 2656

Tavasz végi feltámadás

Táplán SE–CVMSE 1:2 (1:1). Táplánszentkereszt, 200 néző.

Celldömölk: Finta – Hérincs, Tarczi, Mórocz, Dénes – Tóth, Kolonics, Jánosa (Závecz) – Molnár (Sárközi), Gyurák, Markos.

Góllövő: Gyurák, Markos.

Remek idegenbeli szereplését folytatta a Celldömölk: a Kőszeg és a Horvátzsidány után újra egy jó játékerőt képviselő együttest, a második helyezettet fektette két vállra otthonában Sebestyén Attila csapata. A celliek lelkesedésének köszönhető, hogy az utolsó percben szerzett góllal begyűjtötték mindhárom bajnoki pontot.

CVMSE–Sárvári Vasas 3:0 (2:0). Celldömölk, 600 néző.

Celldömölk: Finta – Nagy A., Tarczi, Mórocz, Dénes – Kolonics, Tóth (Hérincs), Jánosa (Závecz) – Molnár, Gyurák, Markos (Sárközi).

Góllövő: Kolonics, Markos, Molnár.

A celli csapat tavasz végi feltámadásának hatására kilátogatott szépszámú közönség elégedetten nyugtázhatta a sikerszéria folytatódását. A CVMSE immár sorozatban harmadik győzelmét aratva lassan a bajnokság középmezőnyéhez zárkózik fel: a stílusosan játszó hazaiak szép gólokkal diadalmaskodtak a sárváriak felett.

Lövészet 2658

Az Alsósági Tavaszi Napok keretében rendezett versenyen az alábbi eredmények születtek:

Légpuska:	1. Tóth Imre	82 kör
	2. Boda Péter	75 kör
	3. Szalai Gábor	73 kör
Légpisztoly, fiúk:	1. Boda József	84 kör
	2. Tóth Imre	77 kör
	3. Németh Kornél	73 kör
Légpisztoly, leányok:	1. Agárdi Bernadett	56 kör
	2. Illés Márta	35 kör

NB II-es férfi kézilabda-bajnokság 2657

Egy oda – egy ide

CVMSE-Cellkolor–Várpalotai Bányász 21:27 (13:12). Celldömölk, 200 néző.

Celldömölk: Harkály – Fonyó (5), Gőcze (2), Kósa (2), Bagics (5), Gulyás (4), Tóth R. (2). Csere: Dénes, Kiss Z. (1), Ludvig, Németh L., Kiss Sz.

A második félidő közepéig kitűnő teljesítményt nyújtva vezettek a hazaiak a listavezető várpalotaiak ellen. Ezután a vendégek az irányító Kósának és a csapat gólzsákjának, Gőczének a játékból való kikapcsolásával teljesen megzavarták a hazai együttest.

CVMSE-Cellkolor–Kisbér 31:22 (14:10). Celldömölk, 100 néző.

Celldömölk: Dénes – Kiss Z. (8), Kósa (3), Darabos (1), Gulyás (2), Bagics (10), Tóth R. (4). Csere: Harkály: Tamás, Kiss Sz. (3), Németh L.

Magabiztos győzelem: a gyorsabb és frissebb hazai csapat lerohanta és szétzilálta ellenfelét.

Tájfutás 2659

Rétfalvi-dinasztia: rövid távú diadalok sorozata

Káldon bonyolították le a megyei rövid távú, „sprint" tájfutóbajnokságot. A férfiaknál taroltak a jánosházi indulók: az F 17–18 kategóriában **Rétfalvi Balázs,** az F 21-ben **Rétfalvi Gábor,** az F 35-ben pedig **Rétfalvi Lajos** szerezte meg a bajnoki címet. Jánosháza utánpótlás-bázisának erősségét bizonyítja, hogy a női 13–14 éves korosztályban **Gombos Melinda** lett az első helyezett.

Kiemelkedően szerepelt a Bakonyban megrendezett Honvéd Kupa nemzetközi viadalon az F 13–14 kategóriában az ugyancsak jánosházi színekben versenyző **Horváth Pál,** aki a rangos mezőnyt maga mögé utasítva győzött.

Süle Nándor „szenzációs négyese" 2660

A celli kézilabdázás sikeréve

Nagyszerű idényt zártak városunk fiú kézilabdázói. Minden szinten szinte minden vonatkozásban fejlődés tapasztalható. A Süle Nándor–Tamás Gábor edzőpáros irányította csapat először indult az Országos Serdülő Kupában, és az előcsatározások diadalmenete után a középdöntőben is remekül helytálltak. Kizárólag a celli gárdára épült Vas megye serdülő válogatottja, amely Tatán a megyei válogatottak országos döntőjén ezüstérmet vívott ki magának. Süle Nándor vezetésével megyei bajnoki címet szerzett a celldömölki Berzsenyi Gimnázium és az Eötvös iskola együttese, sőt az előbbiek az országos elődöntőn másodikok, az utóbbiak pedig harmadikok lettek.

Mindez és – mintegy ráadásként – a tanév során a különbö-ző tornákon elért 7 kupagyőzelem a celli fiú utánpótlás-nevelés eredményességét mutatja.

-tib

Ne feledje: **Új Kemenesalja kéthetente!**

Lapunkat a celldömölki családok 80 százaléka olvassa.

Érdemes benne hirdetni.

ÚJ KEMENESALJA

Celldömölk Város Önkormányzatának lapja.

Felelős kiadó: **MAKKOS ISTVÁN** polgármester.

Szerkeszti a szerkesztőbizottság: **Dala József, Horváth Lajos, Káldos Gyula, Molnár Gábor, Nádasdy Lajos, Németh Tibor, Rozmán László, Völgyi László**

Felelős szerkesztő: **BURKON LÁSZLÓ.**

Szerkesztőség: Celldömölk, Szentháromság tér 1.

Megjelent a **BBT Sajtóügynökség** (Telefon: 94/317-677) gondozásában.

Szövegszerkesztés: SZÜV Typo-team, Szombathely.

Felelős vezető: **PRÁCSER LÁSZLÓ.**

Nyomdai munkák: Szignatúra Kft., Szombathely.

Felelős vezető: **BALLA TIBOR.**

ISSN 0865-1175