Könyvtár
Celldömölk
Dr. Gálfy Lajos

VII. ÉVFOLYAM, 7. SZÁM ■ 1995. ÁPRILIS 13.

Új Kemenesalja

CELLDÖMÖLK VÁROS ÖNKORMÁNYZATÁNAK LAPJA ■ MEGJELENIK KÉTHETENTE ■ ÁRA: 21,50 FORINT

Harmadnap után

Egész életünk a mindennapi kenyérért, a megmaradásért, az élet folytatásáért folytatott harc, de úgy is fogalmazhatunk, hogy az elmúlás, a halál elleni küzdelem. Ebben a küzdelemben vannak fegyvereink: gyógyszer, kórház, orvos. A küzdést, ha végső búcsút kell mondanunk szeretteinknek, a temetés után is folytatjuk: sírhantot emelünk, síremléket állítunk, virágot hordunk vagy ültetünk;

ezekkel őrizzük a meghalt kedvest, hogy valamiképpen közöttünk maradjon. Amikor meghal valaki, emlékké válik, mesévé. Végleg elmegy, az életért való küzdelmünket nem koronázza végső diadal.

Egyetlen valaki van, akin nem tudott diadalt aratni a halál: Jézus Krisztus! Láttad Őt a Golgotán, a kereszten vértől áztatva, tövissel koronázva? Láttad az elhanyatló testét vérfoltos gyolcslepelbe takarva a sírkamra padmalyán? És találkoztál Vele, amikor megkeseredve, elfáradva mentél emmausi utadon? Jézus Krisztus erősebb a halálnál! Feltámadt harmadnapon és él! Megosztja velünk, emberekkel ezt a győzelmét, kivesz minket és halottainkat a halál kezéből.

Jól tudom, nehéz erre igent mondani. Azon a húsvéti napon Jézus tanítványainak is csupán üres beszédnek tűnt a híradás, asszonyi fecsegésnek a feltámadottal való találkozás, és Péter is csak ámult, az üres sír láttán. Tamásnak is tíz „prédikátor" hiába bizonygatta, hogy él, itt volt a Mester közöttük, akit előbb holtan láttak a kereszten. Jézus feltámadásával az örök élet reménységét kapta a halandó ember. Akik találkoztak és találkoznak Vele, s el tudják mondani megrendült Tamásként: én Uram s én Istenem, azok ez alatt a reménység alatt járva képesek a földi életben becsülettel hivatásukat betölteni, mert erőforrásuk az élő Jézus Krisztus!

Nádasdy Lajos

Mi lesz veled, celldömölki kórház?

Makkos István: ha szükséges, a lakosságot is mozgósítjuk

A kormány népszerűtlen intézkedéseit lassan megszoktuk, de aggódva fürkésszük a jövőt, s hitetlenkedve halljuk, hogy a tervezett megszorítások kapcsán alkuba senkivel sem bocsátkoznak. Éppen ezért sokszorosan aggaszt bennünket az a híresztelés, amely a celldömölki kórház megszüntetéséről szól. Mivel egy demokráciában mindenkinek joga van az információhoz, s ezen a téren tán még demokráciának számítunk, ezért kerestük fel a legilletékesebbeket, szóljanak ők a kérdésről. Először *Makkos István* polgármesterhez kopogtattam be.

(Folytatás a 6–7. oldalon)

Magyar Államvasutak

Talpra állítandó

Fórumnak hirdették, de kerekasztal-beszélgetéssé vált az a rendezvény, amelyet a MÁV Celldömölki Vontatási Főnökségénél működő szakszervezetek rendeztek március 24-én. **Szabó Lajos** országgyűlési képviselőnk közreműködésével **Varga Lajos** országgyűlési képviselő, a Dunakeszi Jármű Rt. igazgatója volt a vendég, aki a vasútpolitika időszerű kérdéseiről tájékoztatta a résztvevőket.

Előadásában elmondta, hogy a kormány három éven át finanszírozza a vasutat. Ez idő alatt talpra kell állnia a MÁV-nak. Növelnie kell a teherforgalmat, a feladatokhoz kell alakítania a létszámot, modernizálni kell a működés feltételeit. Mint mondta, a vasút az ország legnagyobb létszámot foglalkoztató cége, ami nélkül elképzelhetetlen a gazdaság fellendülése.

A hozzászólásokból, melyben részt vett **Fehér Tamás,** a vontatási főnökség vezetője, **Kacsó Károly** és **Kustos János** szakszervezeti vezető, **Szabó Miklós** mozdonyvezető és

(Folytatás a 2. oldalon)

Göncz Árpád „álruhában"

Göncz Árpád, a Magyar Köztársaság elnöke talán véletlenül, vagy mesébe illően álruhában (?) kanyarodott Celldömölkre, hegyünk megtekintésére – nem tudjuk. Közvetlen hangú soraiban nem árulta el, hogyan, mikor és mivégett járhatott a kemenesi tájon és a Sághegyen. Mindenesetre levelének azon kis részletét, amely benyomásairól ad hírt, köszönettel és jó szívvel tesszük közzé.

D. J.

Kedves Barátom!

Magam is jártam a Sághegyen és belevésődött emlékezetembe az a csodálatos táj, a kopasz-sziklák, az emlékmű képe, mint ahogy az emlékkiállítás is, amit szintén láttam.

Meleg barátsággal köszönti és sikert kíván a vállalkozásához

Budapest, 1995. március 27.

(Göncz Árpád)

Tudósítás a képviselő-testület üléséről

Élénk vita a helyi tv-ről

A celldömölki képviselő-testület legutóbbi ülésének napirendjén a négyéves munkaterv, az 1994. évi pénzügyi terv végrehajtásáról szóló rendelet, a helyi televízióműsor kérdése és számos folyó ügy szerepelt.

A munkatervet illetően bevezetőjében **Makkos István** polgármester elmondta, hogy az adott helyzetben igen nehéz hosszabb távra tervezni. Olyan beruházásokat kell megkezdeni, amelyek kapcsolódnak a folyamatban lévőkhöz. Példának említette a csatornahálózat továbbfejlesztését, amely a szennyvíztisztító-építés folytatásának tekinthető. Elismerte, hogy az intézményrendszerrel kapcsolatos rész nem elég konkrét, de az össze-

(Folytatás a 4. oldalon)

Talpra állítandó

(Folytatás az 1. oldalról)

Söptei Józsefné, a MÁVÉPCELL KFT. igazgatónője, előkerültek a vasút mindennapos gondjai. Szó volt arról, hogy kevés a mozdonyvezető, hogy fontos feladat a kocsijavítás, hogy kár az ésszerűtlen kocsidarabolásokért. Sok a túlüzemelő, lestrapált mozdony. Amit a rengeteg túlfogyasztásért kifizetnek, abból új mozdonyokat lehetne vásárolni. Hallottuk, hogy csökkenteni akarják a mozdonyok személyzetét, de ez sok esetben a biztonságot veszélyeztetheti. Kritikán aluli pályákkal, gépekkel és kocsiparkkal nem lehet egy fejlődő vagy fejlett gazdaságot kiszolgálni. Ha a vasút fejlesztése nem előzi meg a gazdaság fejlődését, akkor az a fejlődés gátjává válhat – hallottuk az egyik hozzászólótól.

Elhangzott, hogy a MÁV ugyan nem mondta ki a létszámleépítést, de kevesebb bért biztosít – az eredmény ugyanaz. Szó esett arról is, hogy sok az átgondolatlan utasítás. Ezek kezelésében nagy szerepe van a szakszervezeteknek. Érdekes megvilágításban látják a vasutasok a vonalbeszüntetési terveket. Úgy érzik ugyanis, hogy a kialakult méltatlankodások és tiltakozások ráirányították a lakosság (és a felelős vezetők) figyelmét a vasút nélkülözhetetlen szerepére.

A hozzászólók még számtalan szakmai problémát vetettek fel. Varga Lajos képviselő egész idő alatt szorgalmasan jegyzetelt. Miután elismerését fejezte ki a celli vasutasoknak, úgy vélekedett, hogy bár jelenleg sok a megoldásra váró probléma, a magyar vasútnak azért van jövője.

Völgyi L.

2439

Felhívás

A képviselő-testület március 29-i ülésén 80 ezer forintra emelte a gázközmű hozzájárulást, 1995. június 1-jétől kezdődően.

Felhívjuk a lakosság figyelmét, hogy azon területeken, ahol már kiépített a gázhálózat, a korábbi 65 ezer forintos hozzájárulás befizetésére 1995. május 31-ig van lehetőség.

Mód van arra is, hogy a fizetendő összegből 25 ezer forint egyszeri lefizetésével és részletfizetéssel ezt a jogot – tehát, hogy 65 ezer forintért gázhoz jussanak – 1996. december 31-ig érvényesíthessék. (Ezen kedvezményt akkor érdemes igénybe venni, ha a lakásban, egyéb helyiségben csak 1996-ban kívánnak, vagy tudnak gázt szerelni. Mérőórát ugyanis csak a teljes összeg befizetésével kap a fogyasztó.)

Tájékoztatjuk a lakosságot arról is, hogy a teljes hozzájárulási összeg lefizetése után annak 15 százalékát állami hozzájárulásként a befizetőnek visszautaljuk.

Minden egyéb felvilágosítással a polgármesteri hivatal pénzügyi osztályán rendelkezésre állunk.

2440

Millecentenáriumi tervek

Jövőre, a honfoglalás 1100. évfordulója alkalmából az elmaradt EXPO helyett Vendégségben Magyarországon címmel rendeznek programsorozatokat, a remények szerint jelentős külföldi idegenforgalmi vonzással.

Sárvár és Celldömölk térsége közös rendezvénysorozattal pályázik a részvételre. A tervek szerint Celldömölkön sor kerül a Győr–Kis-Czell–Szombathely közötti vasút létesítésének 120. évfordulója alkalmából nagyszabású megemlékezésre a MÁV csomópont szervezésében. Romantikus programnak ígérkezik a Betyárvilág Kemenesalján címmel illetett rendezvény is, amely a Kemenesalja és a Rábavidék egykori betyárjainak emlékét idézi majd Dabrókától a Herpenyőig. A Pannónia Sacra rendezvényei Szent Mártonra emlékeznek. A zarándokút Celldömölkre és Vasvárra is elvezet. Szerepel a tervek között a Sághegyi Szüreti Napok, valamint a Kráterhangverseny ismételt megrendezése is.

2441

Számtalan feladat – gazdasági korlátokkal

Beszélgetés a városfejlesztési és üzemeltetési bizottság elnökével

– A választásokon a KDNP jelöltjeként kerültem be a 2. sz. választókörzet képviselőjeként az önkormányzati testületbe. A bizottságok megalakulásakor a polgármester úr javaslatára lettem a városfejlesztési bizottság tagja, majd elnöke. A mi bizottságunk is kilenctagú. Hatan önkormányzati képviselők vagyunk, hárman pedig külső szakértők. Szakmai szempontból talán lehetett volna szerencsésebb is az összetétel, de ezt a külső szakértőkkel korrigálni tudtuk – mondta el magáról és a bizottságról bevezetésként **Karádi Mihály**.

– *Mi a bizottság feladata?*

– A városfejlesztéssel, üzemeltetéssel és a környezetvédelemmel kapcsolatos kérdések megvitatása; egységes álláspont kialakítása során szakmailag megalapozott javaslatok, véleményezések elkészítése az önkormányzati testület részére.

– *Ez rendkívül szerteágazó. Hogyan lehet ezzel megbirkózni?*

– A feladat valóban rendkívül sokrétű. Hosszan tudnám sorolni, mi minden várna megoldásra. A gazdasági, pénzügyi körülmények azonban gátat szabnak a lehetőségeknek. Súlypontozni kell a feladatokat, csak így lehetünk eredményesek.

– *Melyek ezek közül a legfontosabbak?*

Úgynevezett legfontosabb feladat is sok van. Azok közül említek néhányat, amelyekkel jelenleg foglalkozik a bizottság, illetve már elfogadott a képviselő-testület. Megkezdődik a város közvilágításának korszerűsítése. Az első ütemben tíz utca, illetve tér kap új fényt a CREDILUX RT. kivitelezésében. Tizenhat lakásos OTP-házat építünk a szakmunkásképző melletti területen. Sor kerül a Sági úton a Hungária Biztosító melletti foghíj beépítésére. A Rábacom ügyfélszolgálati irodája, a Hungária Biztosító, valamint üzletház kap helyet az új épületben. Fontos feladat, hogy minél előbb megoldjuk a szelektív szemétgyűjtés és -szállítás problémáját. Normalizálni kell az orvosi alapellátás körülményeit is. Áldatlan állapot, hogy a gyermekorvosi rendelőben egy helyen kell várakozniuk a fertőző betegekkel a többieknek – hogy csak egyet említsek.

– *Mi lesz a több éve üresen álló Sághegy Étterem sorsa?*

– Az épületet nem olyan régen kapta vissza az önkormányzat. Mindenképpen szeretnénk önkormányzati tulajdonban tartani. A hasznosításáról még nem döntöttünk, többféle elképzelés is van ezzel kapcsolatban.

– *Piac, kábeltévé, távfűtés. Hallhatnánk ezekről valamit?*

– Tudjuk, kellemetlen, hogy északi szél esetén a fedett piac közepéig bever az eső, áznak az eladók és a vevők. Megpróbálunk kitalálni valami megoldást. Fura dolog, hogy egy ekkora kis városban, mint a miénk, három kábeltévé is üzemel. Rövid időn belül rendet kell tennünk ezen a területen. Teljesen irreálisnak tartom, hogy míg az egyedi fűtésű lakásokban 15 ezer forint körüli összeg kell egy fűtési szezonra, addig a távfűtéses lakásokban 50 ezer forint körül kell fizetni.

Karádi Mihály még ezernyi problémát, feladatot említ ott, majd ő is azzal fejezte be mondandóját, mint már többen is e lap hasábjain: nagyon reméli, hogy mind a képviselő-testületben, mind a bizottságokban továbbra is pártpolitikai érdekek nélkül folytatódik a munka a város érdekében.

Úgy legyen!

Völgyi L.

2442

Gáyer-siker

A Gáyer iskolában a társadalmi változásokkal sem szűnt meg az orosz nyelv tanítása. A diákok fakultatív formában választhatják a nyelvet. A március 20-án megrendezett megyei versenyen orosz nyelvből az iskola tanulói közül **Körmendi Eszter** első, **Csizmazia Gábor** második helyezést ért el, és mindketten jogot szereztek az országos döntőn való részvételre. Felkészítőjük **Tóth Béláné** tanárnő. Gratulálunk és további sikeres szereplést kívánunk.

Az országos Zrínyi Ilona matematikai verseny megyei döntőjén **Horváth Milán,** a Gáyer iskola tanulója 400 induló mezőnyében a 13. helyet szerezte meg. Felkészítője **Nagyné Horváth Edit.**

2443

Olvasóink érdeklődtek

Meddig lehet még lakást venni?

Városunkban is folyamatban van az önkormányzati lakások eladása. Március 31-én lejárt a határidő a vásárlási szándéknyilatkozat benyújtására. Ahogy azt **Bebesi Józsefnétől,** a polgármesteri hivatal vagyonügyi ügyintézőjétől megtudtuk, néhányszori módosítás után jelenleg összesen 549 megvásárolható ingatlan szerepel a listán. A módosítás néhány életveszélyesnek minősített épület jegyzékről való törlésére vonatkozik.

– *Hány adásvételi szerződést sikerült eddig megkötni?*

– A mai napig összesen 79 szerződést sikerült realizálni, ezek esetében már csak a földhivatali ingatlannyilvántartásbavétel van hátra.

Az egész folyamat lebonyolítását a budapesti Dunaholding City Menedzser Önkormányzati Tanácsadó és Szolgáltató Kft. végzi, ők hetenként küldik a kész szerződéseket aláírásra. Pontosan nem lehet felbecsülni, hogy hány szerződés kerül még aláírásra.

Az említett március 31-i dátum után még 90 nap áll rendelkezésre, hogy az adásvétel létrejöjjön. Azt külön szeretném hangsúlyozni, hogy a 90 napot a vásárlási szándéknyilatkozat benyújtásától kell érteni. Így végleges számot június végén, július elején tudunk mondani. A határidő lejárta után az önkormányzat új rendeletet hozhat a tulajdonában lévő lakások és nem lakás céljára szolgáló helyiségek elidegenítésének feltételeiről.

– *Milyen anyagi vonzata van az eddig megkötött szerződéseknek?*

– A mai napig a vásárlók befizettek 25 millió forint készpénzt és 2,8 millió forint értékű kárpótlási jegyet. Az elidegenítés lebonyolításáért – műszaki felmérés, értékbecslés, társasházak alapításának lebonyolításáért stb. – eddig 4,3 millió forintot fizetett ki a város.

– *Köszönöm a tájékoztatást!*

gy.

? MEGKÉRDEZTÜK ! VÁLASZOLTAK !

Ki tudná fizetni a tandíjat?

2444

Csizmazia Nóra, 21 éves, főiskolai hallgató:

Győrbe járok, az Apáczai Csere János Tanítóképző Főiskola német nyelvi, tanítói szakára. Harmadéves vagyok, még egy évem van a főiskolán. A tanulás ma sem olcsó, hisz mintegy havi 8–15 ezer forint kiadást jelent attól függően, hogy kollégista vagy albérletes valaki.

Én egyedüli gyermek vagyok, a kétezer forintos tandíjat ki tudnánk fizetni. Sajnos a főiskolán ennél sokkal nagyobb összegről keringenek a hírek. Úgy hallottuk, hogy a kétezer forint csak alaptandíj, valójában sokkal többet kell majd fizetni. Mellette emelkedik a kollégiumi díj is. Nagyon komoly összegekről beszélnek, nem tudom mi lesz...

Butterwalter György, 18 éves, végzős gimnazista:

Győrben, a Széchenyi István Műszaki Főiskolán szeretnék továbbtanulni. A nővérem is ott tanul. Konkrétan tudjuk tehát, hogy milyen drága most is a tanulás. A főiskola által biztosított szállásért 5 ezret kell fizetnie. Drágák a jegyzetek és az étkezés is. Ha engem is felvesznek, minden költség megduplázódik, és ehhez jönne még a tandíj. Ez még tovább növelné az amúgy sem alacsony költségeket.

Nálunk csak egy kereső van, mert édesanyám sajnos rokkantnyugdíjas. Nem is tudom, hogyan leszünk...

Abban bízom, hogy ilyen szociális körülmények között talán mentesülök a tandíjfizetési kötelezettség alól.

Tarczi Györgyi, 18 éves, végzős gimnazista:

Érettségi után Budapestre szeretnék menni a Könnyűipari Műszaki Főiskola menedzserképző szakára. A tandíj bevezetésének gondolata megdöbbentette a családunkat. Ha mindenképpen fizetni kell, a szüleim kénytelenek lesznek vállalni ezt a kiadást is. Ez megerőltető lesz nekik, mert számításaink szerint minimum havi 10 ezer körül fog elvinni a továbbtanulásom.

Úgy tervezem, hogy a nyáron munkát vállalok valahol, hogy enyhítsek a terheken. Ha bekerülök a főiskolára, minden erőmet a tanulásra kell fordítanom, hogy minél jobb tanulmányi átlagot érjek el. Ezzel is szeretném csökkenteni a család kiadásait.

Völgyi László

H • Í • R • E • K

Az önkormányzat megrendelte a pityervári városrész gázfejlesztésének előzetes terveit. A konkrét kivitelezés a jelentkezők számától függ. Az érintettek a jelentkezési haátridőről időben értesülni fognak.

2445

*

A GLOVITALIA kérésére a valamikori befizetett közműhozzájárulás fejében gázcsonk kerül elhelyezésre az üzem előtt, mivel a távlati terveikben szerepel a fűtés korszerűsítése.

*

Előkészítés alatt van a szennyvíztisztító szennyvíziszap-tárolójának kivitelezése, melyre a szükséges engedélyek és egyeztetések után ez év második felében kerülhet sor. Két darab, egyenként 1200 köbméteres medencét építenek Mersevát, illetve Izsákfa határában. Az építés kivitelezője az OMS Hungária lesz, amely cég a szennyvíztisztító építését is végzi.

*

Szabálytalan építkezések továbbra is előfordulnak városunkban, s főleg a vállalkozók „jeleskednek" ezen a téren. A polgármesteri hivatal műszaki osztálya az eddigi elnéző magatartás helyett a továbbiakban jogszerű, de lényegesen szigorúbb intézkedéseket helyez kilátásba.

Tudósítás a képviselő-testület üléséről

(Folytatás az 1. oldalról)

rűsítési lépéseket ki kell dolgozni és meg kell lépni, hogy a várható finanszírozási nehézségek valahogy leküzdhetők legyenek. A sporttal kapcsolatosan megerősítette: azt ezentúl is kiemelten kell kezelni, hogy így a felmerült gondokra megtalálhatók legyenek a megoldások. **Erdélyi Antal,** az alsósági részönkormányzat vezetője elmondta, hogy a részönkormányzati képviselők megtárgyalták a tervezetet és azzal nagy vonalakban egyet is értettek. A felsorolt elképzelések közül jó ötletnek tartják az alsósági orvosi rendelő építését. Nem látnak megoldást a Marx utcai temetőre és ravatalozóra. Ha nem lesz hasznosítva, az épület hamarosan összedől.

VÁROSGONDNOKSÁG

Az említettek mellett a képviselő-testület által elfogadott munkaprogram említést tesz az általános iskolákról szóló részben arról, hogy kerülni kell a többletkiadásokat okozó elképzeléseket, és meg kell szüntetni a konkurenciaharcot. Az egészségügyi alapellátásban a pénzelés mellett nagy problémát jelent a rendelők állapota. A városfenntartási feladatok közül kiemelt helyen kell kezelni a szemétszállítás és -tárolás, valamint a szelektív hulladékgyűjtés kérdését. A városgondnokság létrehozása a közterületek állapotának javítását szolgálná, ennek keretében működne a GAMESZ karbantartó részlege is. Az infrastrukturális fejlesztésben az izsákfai és a pityervári gázvezeték kiépítése következik. Örökös téma a strandépítés. De: „Az önkormányzat a sági tornaterem megépítése után egyelőre csak olyan beruházásokba kezdhet, amelyek lehetőleg tartósan működési többletkiadásokat nem alkotnak" – áll a programtervezetben.

A múlt évi pénzügyi terv végrehajtásáról szóló előterjesztést egyhangúlag elfogadták a képviselők.

RÖVID AZ IDŐ

Élénk vitát váltott ki a helyi televízióműsor készítésére kiírt pályázat eredményének ismertetése. **Vinter József,** a közművelődési, oktatási, gyámügyi és sportbizottság elnöke elmondta, hogy a helyi televízióműsor készítésére kiírt pályázatra egy pályázó, **Tarczi Csaba** jelentkezett. A bizottság szerint a műsorpolitikai elképzelések elfogadhatóak. A pályázat anyagi vonzatát a pénzügyi bizottság vitassa meg, és a szerződést csak azt követően kössék meg. **Karádi Mihály** képviselő szerint túl rövid volt a pályázati idő, a részleteket inkább a bizottságok ülésein kellene megtárgyalni. A polgármester felszólalásában leszögezte, hogy a stúdió, a műsorkészítés és a kábeltelevíziós rendszerek üzemeltetése két teljesen különböző dolog. A város mindhárom hálózatán leadható az elkészített műsor, amely kizárólag információs anyagot fog tartalmazni. A képviselő-testület feladata az, hogy eldöntse: kell-e a pályázó által felajánlott műsorkoncepció megvalósítása vagy nem. **Nagy Kálmán** megjegyezte, hogy mivel a pályázati anyagot most kapták meg, nem tudták kellően áttanulmányozni. A pályázótól azt kérdezte: elképzelhető-e, hogy rövid idő alatt elkészíti a részletes pénzügyi tervet, s annak elfogadása esetén a műsor május elsején megkezdődhet-e. Tarczi Csaba válaszában elmondta, hogy el tudja készíteni a szükséges terveket, és ha a technikai feltételek biztosítva lesznek, a hírműsor készítése megindulhat. Egyébként a szerzői jogvédőhivatal engedélye megvan a műsorkészítéshez, és a szükséges engedélyeket is beszerezte. A képviselő-testület ezután elfogadta a helyi televíziós műsorkészítési lehetőségéről szóló előterjesztést.

ALJEGYZŐ

A folyó ügyek között április 1-jei határidővel aljegyzőnek **Enyinginé dr. Batári Borbálát,** a polgármesteri hivatal közigazgatási osztályának eddigi vezetőjét nevezték ki.

A gáz-közmű hozzájárulást ez év június 1-jétől 65 ezer forintról 80 ezerre emelték lakóegységenként, azzal a kedvezménnyel, hogy aki május 31-ig befizeti a régi összeg felét, az részletfizetésben 1996 végéig a korábbi hozzájárulási díjat fizetheti.

Hosszas vita és némi módosítás után fogadták el a képviselők az egyesületek, karitatív szervezetek, művészeti csoportok támogatásáról készült előterjesztést. Ahogy az az ülésen elhangzottakból kitűnt, szinte minden beérkezett kérelem jogos, de a rendelkezésre álló 4 millió forint kevésnek bizonyult. Így történhetett, hogy a javaslatot tévő közművelődési, oktatási, gyámügyi és sportbizottság kénytelen volt módosított eszközök odaítélését javasolni. Így is százezer forinttal átlépték a keretet. **Nagy Kálmán,** a pénzügyi, gazdasági bizottság elnöke szerint jó lenne nem elosztani több pénzt, mint amennyit meghatároztak, mivel nagyon kicsi a valószínűsége annak, hogy többleteszközök lesznek.

Heves vitát váltott ki a kráterhangverseny idei megszervezése. Végül úgy döntött a testület, hogy jövőre újítsák fel ezt az országos hírű rendezvényt, főleg a megszervezésre maradt idő rövidsége miatt. A képviselők egy ellenszavazattal elfogadták a benyújtott javaslatot azzal a kiegészítéssel, hogy a Postagalambsport Egyesület 10 ezer forint támogatást fog kapni.

KORONA-VITA

Nem született döntés a HKK Hungária Kft. ingatlanvásárlási ajánlatának kérdésében. A cég élelmiszeráruház építése céljából eredetileg a Korona-sarok megvásárlására nyújtott be igényt. A városfejlesztési, városüzemeltetési és környezetvédelmi bizottság a Vasvári Pál utcai szabad telek eladását ajánlotta fel, míg a pénzügyi, gazdasági bizottság nem tudott dönteni a kérdésben. **Ányos Zoltán,** a vásárlási szándékot benyújtó cég képviselője elmondta, hogy hat hónap alatt felépítik az áruházat, amelyet tartós bérletbe adnának a PLUS Magyarország Kft.-nek. A hosszú vita után a képviselők nem tudtak érdemi döntést hozni. A polgármester szerint kár lenne lemaradni erről az ajánlatról. **Dummel Ottó,** a műszaki osztály vezetője javasolta: elvi építési engedélyeztetést kellene lefolytatni, hogy jobb betekintés legyen a tervezett építkezésbe, s hogy a szélesebb nyilvánosságot bevonják az ügybe. Ezt a javaslatot 11 igen, 6 nem, 1 tartózkodás mellett elfogadták a képviselők. Mivel abban nem tudtak megegyezni, hogy ha nincs lakossági ellenvélemény, eladják-e a Vasvári Pál utcai telket a vásárlási igényt benyújtó cégnek, az ügyet elnapolták. Ezt a HKK Hungária Kft. jelenlévő képviselői tudomásul vették, de nem zárkóztak el a további tárgyalásoktól.

Györe Géza

2446

Parkoltatni kötelesség

Az önkormányzat egyik újkeletű rendelete szerint mindenki, aki üzletet vagy vendéglátóipari egységet létesít, köteles parkolóhelyről gondoskodni önmaga és vendégei részére. Amennyiben ezt a saját területén megoldani nem tudja, akkor az önkormányzat részére egyszeri parkolóhely-megváltást köteles fizetni, melynek összege 80 000 forint + áfa parkolóhelyenként.

2447

Áprilisban az Operaházba utaznak

Bartók-vetélkedőn az eötvösösök

A Megyei Zenei Kamara zenei műveltségi versenyt szervezett a nagy zeneszerző halálának 50. évfordulója alkalmából március 25-én a Bartók Teremben. Vas megyéből 36, városunkból mindössze az Eötvös iskola csapata vett részt a rendezvényen. A celldömölki diákok szoros versenyben, az I. helyezettől mindössze 4 ponttal lemaradva a III. helyet szerezték meg, melynek eredményeként április 18-án az Operaházba utaznak Budapestre, s alkalmuk nyílik a Bartók-emlékház megtekintésére is. A csapat tagjai: **Hencz János, Mogyoróssy Júlia** és **Németh Edit.** Felkészítő tanáruk: **Nagy Péterné.**

2448

Mínusz kétmillió

Sok állampolgárt érint hátrányosan a szociálpolitikai különbözet megvonása, mivel sokan már eladták lakásukat, új építésébe pedig még nem kezdtek bele. Ők így egy-, esetenként kétmillió forintos összegtől esnek el, amely nagyon jelentős veszteségnek mondható a magánerős lakáshoz jutásban.

2449

Avanti benzinkutat nyitottak Celldömölkön

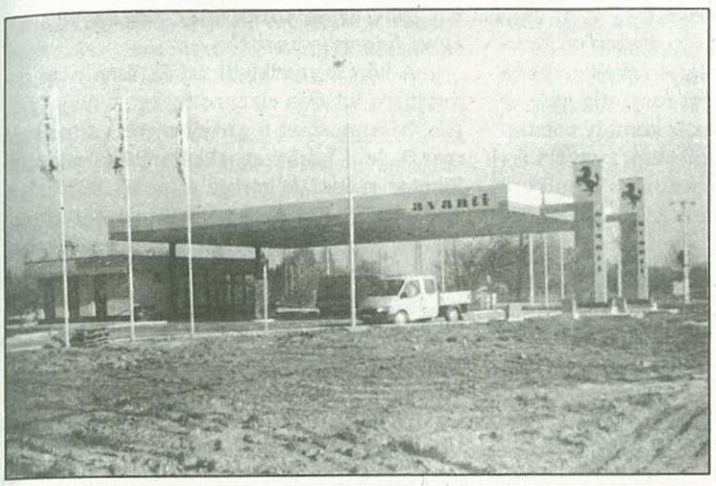

Április 5-én átadták az autósoknak Alsóság és Celldömölk között az új Avanti üzemanyagtöltő állomást.

Az Ausztriából származó üzemanyagokat kedvező áron árusítják. A szuperbenzinért és a keverékért pl. 91,60-at kell fizetni. Valamennyi benzin környezetkímélő, ugyanis ólom helyett Power-Shield adalékot tartalmaznak. Ez az adalék többek közt megakadályozza a szelepkopást.

Az Avanti-kút naponta 6-tól 22 óráig üzemel.

V.L.

2450

Ez volt (a tanévi) utolsó tánc...

Koszorúcska Ostffyasszonyfán

Kis jubileumként, ötödik alkalommal rendezte meg március 26-án a már hagyományosnak tekinthető tánciskolai záróünnepélyt az ostffyasszonyfai Petőfi Művelődési Ház. A tánciskola 1991-ben **dr. Mesterházyné Jánosa Magdolna** tanárnő kezdeményezésére indult, akinek sikerült megnyernie **Horváthné Berta Ágnest,** a Savaria Táncklub művészeti vezetőjét, hogy szervezzen tánctanfolyamot Ostffyasszonyfán heti egy alkalommal az iskolás gyermekek számára. 1992 óta **dr. Királyné Pados Ildikó** gyógytornász szervezőmunkája révén kiszélesedett a keringőzni, rumbázni vágyók köre a felnőttek egyre sokasodó csapatával.

Valóságos ünnepnek számított a záróünnepély a kemenesaljai településen. A közönség nem csupán a tanfolyamon résztvevő mintegy félszáz helybeli gyereknek szurkolhatott, hanem Berta Ágnes tanítványai közül a Savaria Táncklub gyerekformációjának szemet gyönyörködtető produkcióit is megtapsolhatta. A társastánc produkciók mellett a játékos táncok is helyet kaptak az idei bemutatón. „A nagy horgász" a kicsik előadásában, a „Matróz-tánc" pedig a nagyobbak szereplésével aratott megérdemelt sikert. A felnőttek standard táncokat mutattak be – nem kis meglepetést és nagy tetszést okozva a nézők körében.

Abban a reményben zárt be az idei tánciskola, hogy jövőre újra kinyitja a kapuját. A szereplők és a közönség lelkes ünneplése láttán ez a remény biztosan valósággá válik.

–bor

2451

Ifjú Muzsikusok Fesztiválja

Az Ádám Jenő Zeneiskola növendékei minden évben részt vesznek és hagyományosan jól szerepelnek a győri Ifjú Muzsikusok Fesztiválján. Ebben az évben huszonnyolcadik alkalommal rendezték meg a találkozót, amely a nyugat-dunántúli térség (Győr-Moson-Sopron, Vas, Veszprém és Zala megye) zeneiskolás tehetségeinek nyújt bemutatkozási és szereplési lehetőséget.

A zeneiskola tanulói közül klarinéttal **Sebestyén Viktória** és **Limpár Bertold** bronz minősítést szerzett 94, illetve 98 ponttal (felkészítő tanáruk: **Bejczy Károly**). Zongorán ugyanezt az elismerést érdemelte ki a 100 pontot szerző **Szabó Margit,** aki **Némethné Bodnár Zsuzsanna** tanítványa. Fuvolával 112 pontos teljesítménye révén arany nívódíjban részesült **Kovács Nóra,** akit **Pulay Teréz** készített fel a megméretésre. Kimagaslóan szerepelt zongorán **Mogyoróssy Júlia:** 119 ponttal és szintén arany nívódíjjal jutalmazták **dr. Tóth Lajosné** növendékének előadását. Képünkön: Kovács Nóra és Mogyoróssy Júlia a nívódíj átvétele után.

N. T.

2452

Portrék a fekete és a fehér nyelvén

Erwin Muik osztrák fotóművész kiállítása látható a Kemenesaljai Művelődési Központ galériáján, és érdekes látnivalókat tartogat a látogatók számára. A művész legújabb gyűjteményében ezúttal csak portrék szerepelnek, de mindegyiknek más, ugyanakkor mégis egységes az üzenete. A fekete-fehér technikából eredően egyébként is adódik egy kontraszt, ő azonban művészi tartalommal töltötte meg azt. Beszédes női szemek, smink nélküli, vagy nagyon is célirányosan sminkelt arcok láthatók. A posztanensen ülő modell számomra a modellség alapfunkcióját fogta meg.

A fekete és fehér arcok egymás mellé fotózása inkább a harmónia, mintsem az ellentét érzetét sugallja. Fontos szerepet játszanak a lágy, odavetett fények, melyek lényegként felfoghatóan kiemelnek egy cigarettát tartó kezet, egy nemes arcélet. Érdekesek az arcképtöredékek is a fehér mezőben, jóllehet érthető módon tükrözik a rész és egész örökké izgalmas, titokzatos kapcsolatát a fotózás formanyelvén. A fentiek mellett szinte idegenként hat a mosolygós férfiportré robusztussága.

Erwin Muik első önálló magyarországi kiállítása április 18-ig látható a Kemenesaljai Művelődési Központban.

RL

Mi lesz veled, celldömölki kórház?

(Folytatás az 1. oldalról)

– Polgármester úr! Úgy vélem, Kemenesalja lakosságát méltán aggasztják azok a híresztelések, amelyek a kórház megszüntetéséről szólnak. Milyen információja van önnek erről?

– Információim nekem is csak a tömegkommunikációs eszközökből származnak, ezen belül főleg az újságokból. Amit ott olvastam, az viszont nem volt biztató számunkra, mert például a szomszédos Veszprém megyéből is tudunk néhány olyan kórházat mondani, ahol a társadalombiztosítás már nem finanszírozta a működésüket egész évre, s így létük megkérdőjeleződött. Sajnálatos módon ezek nagyságrendje megegyezik a celldömölkivel, s így nem tudható, hogy ezek ismeretében mi mire számíthatunk. Még egy információnk azért van. Szombathelyen volt egy egészségüggyel foglalkozó gyűlés, ahol részt vett a Népjóléti Minisztérium helyettes államtitkára és a társadalombiztosítás igazgatóhelyettese, s ahol szó volt arról, hogy esetleges ágyszámleépítések lesznek, de konkrétumok nem hangzottak el. A Népjóléti Minisztérium képviselője azt mondta, hogy ők felsőbb utasításra kórházakat megszüntetni nem fognak, a régiókra fogják bízni, hogy milyen ágyszámra, hol, milyen feladatok ellátására lesz szükség.

– Rontja-e az esélyeinket, hogy a sárvári kórházra az utóbbi időben rengeteget ráköltöttek, jelentősen fejlesztették?

– Véleményem szerint: ha ésszerűen kezelik a kérdést és a lakossági érdekeket veszik figyelembe, akkor ez nem ronthatja az esélyeinket, hiszen Sárvárnak is komoly vonzáskörzete van, amelyet el kell látni, s egyébként sem kapacitásnövelésről volt az ő esetükben szó, hanem egy felújításról, az intézmény komfortosabbá tételéről. Így bizonyára nem tudnák átvenni a mi körzetünk betegeit, s egyébként is: Celldömölknek és környékének szüksége van saját kórházra, hiszen közel harmincezren vannak. El kell mondani, hogy mi is próbálkoztunk fejlesztésekkel, jóllehet támogatást nem kaptunk. Szándékaink komolyságát jelzi, hogy idén is adtunk be egy kérelmet célzott támogatásra, amelyet reménhetőleg el is nyerünk.

– Ha mégis meg akarnák szüntetni a kórházat, akkor milyen eszköz van az önkormányzat, s a közel harmincezer, potenciálisan rászoruló ember kezében?

– Erről tán nem is jó beszélni, hogy esetleg előfordulhat, hiszen ha a lakosság érdekeit is figyelembe veszik és nem csak a gazdasági érveket, akkor ez nem történhet meg. Ha mégis, akkor minden fórumon hangoztatnunk kell, hogy erre a kórházra szükség van, s a lakosságot is mozgósítanunk kell annak érdekében, hogy ott fönn meghallják a hangunkat.

– Mit tesz akkor az önkormányzat, ha netán részleges megszüntetés mellett döntenek, tehát csak egyes osztályokat, vagy épp csak egyet finanszíroznak?

– A kérdés rendkívül nehéz, mert nem ismerjük a felsőbb elképzeléseket, s nem tudjuk, ha a mostani formájában nem finanszírozzák le a kórházat, akkor részlegesen mi jöhetne szóba. A kórház éves költségvetése 160 millió forint, ezt az önkormányzat, sőt az összes kemenesaljai önkormányzat együtt sem tudja felvállalni. Ha a társadalombiztosítás úgy gondolná, hogy itt egy krónikus ellátást nyújtó kórház legyen, akkor elgondolkodhatunk, hogy az aktív kórház működéséhez szükséges pénzeket mégis megpróbáljuk előteremteni, s itt szóba jöhet biztosítókkal való tárgyalás is. Vagy pedig valamilyen társulást kell létrehozni, amely a kórházat fenntarthatja. Persze erre Magyarországon még nagyon kevés példa van, s még e téren nem tudjuk, hogyan tovább. Igazából azonban mi a megszüntetés emlegetésekor is alapvetően optimisták vagyunk, bízunk abban, hogy ez nem történhet meg, hiszen ezzel az emberek minimális esélye is megszűnik, hogy egy életmentő beavatkozáshoz hamar kórházba kerülhessenek. Márpedig az emberi életnél semmi sem drágább.

– Köszönöm a beszélgetést!

Dr. Mazur Sándor: egy folyamat része a most kialakult helyzet

A következő riportalanyom **dr. Mazur Sándor** főorvos, megbízott kórházigazgató, akivel szintén erről a kérdéskörről beszélgettünk, de itt természetesen nagyobb teret kaptak a szakmai érvek.

– Főorvos úr! A kórház a századik születésnapjához közelít, s mégis a megszüntetése kerül szóba. Mi erről a véleménye?

– Ez a kórház egy nagyon küzdelmes száz évet élt meg, kiváló sebészekkel, belgyógyászokkal, s mindig ott volt, amit elvártak tőle szakmai színvonalon. Úgy vélem, hogy a mostani kialakult helyzet egy folyamat része, amely az utóbbi húsz évben kezdődött, s többé-kevésbé mindig felszínen volt, hogy félinformációk, dezinformációk révén időről időre meg lehetett kérdőjelezni a kórház létjogosultságát. Én ugyan csak hét éve vagyok itt, de amikor idejöttem, akkor is ez volt a kérdés, de ennek ellenére elindítottunk egy rekonstrukciós dolgot, amelyhez nagy nehézségek árán mindenkit sikerült megnyerni itt a területen. Egy nagyon jól átgondolt műszaki, szakmai fejlesztési programot valósítottunk meg, mégpedig olyan eredménnyel, amely jelenleg teljes egészében lehetővé teszi és biztosítja a térség komplex betegellátását az elvárható szakmai színvonalon, mind a diagnosztika, mind a terápia területén. Néhány tényezőt mondok csak. Sikerült megoldanai a szörnyű főorvosi problémáinkat, amik voltak, kiváló belgyógyász főorvost szereztünk, új endoszkópos módszereket vezettünk be, ami egyedülálló a kis kórházakban. Mindenben naprakészek vagyunk, a legmodernebb gépeket beszereztük, a belgyógyászati osztályon, a laboratóriumban, a sebészeti osztályon. Folytathatnám még, egyszóval véghez vittük ezt a jól megtervezett szakmai, műszaki fejlesztési programot. Egy dolgot pedig emelt fővel ki merek jelenteni. Ennek a kórháznak akármi lesz a sorsa, nem azért lesz, mert a kórház szakmai színvonala olyan, hogy ezt valaki is megkérdőjelezhetné. Az azonban szomorú, hogy ez senkit nem érdekel ebben a mostani vitában, pedig büszkén lehetne mondani azt is, hogy a terület igenis egységes, a terület betegforgalma olyan stabil, mint a beton. Ez a mai világban egy nagyon előremutató dolog, hiszen egyik kórház sem mondhatja el magáról, hogy megtartotta a betegeit, sem a sárvári, sem a körmendi. Ehhez hozzájön még az is, hogy a kórház anyagilag is működőképes, s hozzájön, hogy vannak még ki nem használt, fel nem tárt tartalékaink is. Át kell gondolni bizonyos befektetéseket, ésszerűsítéseket, meg kell tanulnunk az új finanszírozási módszer nyelvén beszélni, hiszen ha valamit nem jól dokumentálunk, akkor nem fizetnek. Ezek a témák egyébként állandóan napirenden vannak, folyamatosan tárgyalunk róluk.

– Szándékoltan követném előző riportom forgatókönyvét, s öntől is megkérdezem: van-e, s ha van, akkor milyen információja egy esetleges megszüntetésről?

– Felelősségem teljes tudatában kijelentem, hogy Magyarországon senki nem jelentette ki még azt, hogy a celli kórház meg fog szűnni. A senki alatt persze kompetens személyt értek, s azt, hogy semmilyen fórumon sem történt ilyen bejelentés. Példálózás, sugallat, baráti beszélgetés formájában volt róla szó, de a minisztériumban nem. Az OEP-nél (Országos Egészségbiztosítási Pénztár) kétségkívül lehet, hogy valahol borítékolva van a dolog, de az OEP sokkal nagyobb veszélyben van létét és működőképességét tekintve. Az is lehet, hogy meg fog szűnni. A megyében, aki számít, mindenkit megkérdeztem, senki nem tudja. Az is igaz viszont, hogy senki nem mondja, hogy nem fog megszűnni. Ez a bizonytalanság általánosságban véve is nem csak napjaink, hanem az utóbbi évek kérdése is. Ez természetesen munkaügyi oldalról nézve állandó orvoshiányt idézett elő, jóllehet már eljutottunk oda, hogy az önkormányzat segít orvoslakásokkal, mi tudunk kiemelt bérezést adni az alapítványból, s mégsem sikerül megoldást találni. Számomra egyébként most is megmagyarázhatatlan, hogy miért lebeg létünk fölött ez a kérdőjel,

⇨ ⇨ ⇨ ⇨ ⇨ ⇨ ⇨ ⇨

s úgy érzem, nem tesszük azt, amit a más kisvárosok tesznek, hisz ki kellett volna, ki kell állni saját magunkért. Belesodródtunk ebbe a helyzetbe, teljesen méltatlan körülmények között, esetleges elhibázott diktátumoknak teljesen kiszolgáltatva. Mindezek mellett a kórházra szükség van, ez egy abszolút biztos dolog. Vitán felül áll, hogy aki itt él és ismeri ennek a területnek a beteganyagát, tehát a szegénységet, az alkoholizmust, az áldatlan szociális körülményeket, az egyértelműen azt mondja, hogy szükség van a kórházra.

– Ön hogyan ítéli meg: rontja esélyeinket a sárvári kórház számos felújítása?

– Engem ebben az irritál, hogy teljesen önálló területeket ellátó kórházakról van szó, nekünk függetlennek kell lennünk Sárvártól. Mi egy területen tudtunk és tudunk Sárvárral jó értelemben rivalizálni, ez pedig a szakmai munka. Jó együttműködés van köztünk, s ez a jövőben is bizonyára így lesz. Mint már említettem, mi megtartottuk a betegeinket, s ez minket minősít, jó előjellel, míg ezt Sárvár nem mondhatja el magáról. Azt azonban sajnálom, hogy mi nem tudtunk annyit invesztálni a kórházba, mint a sárváriak. Egy kicsit lépéshátrányba kerültünk ezzel. De azt is el kell mondanom, hogy a mostani veszély, ami fenyegeti a kórházat, nem abból indul ki, hogy az egyik városnak ilyen szép a kórháza, a másik városnak meg olyan szép a kórháza. Senki nem kíváncsi arra, hogy milyen minőségi munkát végeznek Celldömölkön, Sárváron vagy Körmenden, itt egyszerűen arról van szó, hogy esetleg egy íróasztalnál diktátumszerűen megszületik egy döntés, miszerint Magyarországon van 104 600 ágy, s ebből 22–35 ezer ágyat meg kell szüntetni. Nem tudom azt sem, hogy ez miért jó, de tudom azt, hogy ezt lebontják régiókra, s itt fogják megmondani, hogy honnét kerül ki a megszüntetésben a régióra eső mintegy 400 ágy. Azt azonban ismét szeretném kihangsúlyozni, hogy senki nem mondta ki megyei szinten sem, hogy ebből a mi kórházunkra mi esik.

– Ha mégis kimondják a megszüntetést, akkor milyen eszközei vannak a kórháznak?

– Két eszközünk lett volna. Ebből az egyiket, a szakmai színvonalat megvalósítottuk. A másikat pedig szándékosan használom fel-

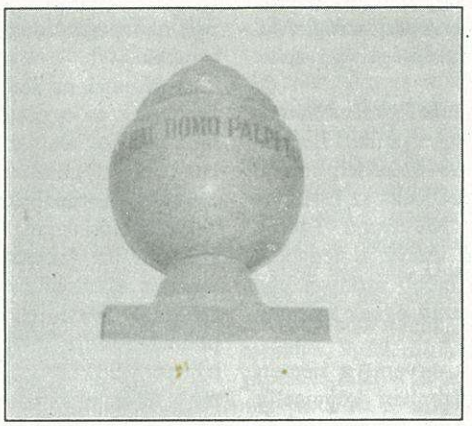

tételes módban: nem lett volna szabad engedni, hogy a celli kórház létét bárki is megkérdőjelezhesse. Persze ehhez hozzátett az előző ciklusban az önkormányzat és a kórház közt kialakult kapcsolat, amelynek létrejöttében mindkét fél hibás volt. A már korábban említett főorvosesetek s egyebek segítették elő, hogy most megkérdőjelezhetik a létünket. Hogy mit lehetne tenni? Úgy érzem, bármit is teszünk, mindenképpen lépéshátrányban vagyunk, mivel bizonyos dolgokat már tavaly hangoztatni kezdtek a kis kórházak kapcsán, s nekünk is akkor kellett volna meglépni, hogy igen, mi fontosak vagyunk, el kellett volna fogadtatni magunkat a sajtóban, s meggyőződésem, hogy Sárvár is ezzel alapozta meg a létét, s nem a rekonstrukciójával.

– Mit lehet tenni akkor, ha csak egyes osztályokat finanszíroznak központilag?

– Ez a legkritikusabb kérdés, ami egyáltalán szóba jöhet. A kórház az úgy jó, ahogy most van, a legszélesebb skálán finanszírozva. Ha ezt beszűkítik, akkor működőképtelenné válik, deficites lesz, s ez lenne a legalattomosabb dolog, hiszen ha direkt kimondják a megszüntetést, akkor az mondjuk két hónap alatt lezajlik. Ha beszűkítik a működés keretét, akkor még egy évet kihúzhat valahogy, de a végére teljesen ellehetetlenül. Ebbe véleményem szerint nem szabad belemenni. Gazdasági oldalról nézve az is meggyőződésem, hogy a megszüntetésünkkel a megye egészségügye nem javulna, gazdasági helyzete sem természetesen. Ezzel egyetlen kórház nyerne: a sárvári, ahová kénytelen odamenni a beteg, innen, erről a területről.

– Egy zárszónak szánt kérdés: igazgatóként milyen színűnek látja a jövőt?

– Teljesen bizonytalannak látom, ez a realitás. A legfájóbb dolog az, hogy senki nem tud semmit. Sokkal egyszerűbb lenne, ha világosan kimondanák akár a megszűnés, akár a megmaradás tényét, hiszen mindegyik esetben tudnánk, mit kell tenni. Még egy utolsó gondolatot hadd mondjak. Különösen fájó, hogy a kórházat akkor fenyegeti a megszűnés veszélye, amikor igazán és bizton mondhatom, hogy a legjobban dolgozik.

– Köszönöm a beszélgetést!

*

Tisztelt Olvasó! A téma adott, jóllehet nem szívderítő, de aktuális, mert mindnyájunkra tartozik. Azt hiszem, mindenki érzi, szükség van a kórházra, amely a szenvedők vigasztalására alapíttatott. Riportalanyaim megígérték, hogy minden új fejleményről tájékoztathatjuk önöket is. Bízni kell, hogy a majdani döntéshozók között is lesznek olyanok, akiknek a szíve a celldömölki kórházért, s a hozzá tartozó rászoruló emberekért dobog. Mint hajdan **dr. Szomraky Zoltáné**, akinek szívét őrzi a képen látható urna kórházunkban.

Kép és szöveg: Rozmán László

2453

Értesítés gyomirtásról

Értesítjük a Tisztelt Lakosságot, hogy a MÁV Celldömölk környékén a vasúti pálya mellett 1995. április 14-én és 25-én vegyszeres gyomirtást végez – ARSENAL, BAUVEL 480, HUNGAZIN 440 és NOVIT – vegyszerekkel.

A lábasjószágot és méheket a gyomirtás idejében és utána 1–2 napig nem szabad kiengedni.

Polgármesteri Hivatal
Celldömölk

2454

Van takarítanivaló a hegyen

A turistaszezon kezdetét jelzi, hogy már jelentkeznek csoportok a Sághegy megtekintésére. Április 22-én Pécsről érkezik az EZ nevet viselők (Egyszeri Zarándokcsoport Egyesület) busznyi érdeklődője. Levelükben írják, nagy érdeklődés tapasztalható a tagjaik részéről. Mindez arra is felhívja a figyelmet, hogy összefogással végezzünk tavaszi nagytakarítást a hegyen. Nagyon sok a szemét, ez megkívánja a munkálkodást. A szőlősgazdák saját portájuk körül is szépíthetik a hegyet

D. J.

2455

Kemenesaljaiak a televízió képernyőjén

Evangélikusok Kemenesalján címmel összeállítást láthattunk a TV 2-n április 2-án a celldömölki evangélikus gyülekezet történetéről és jelenlegi életéről. A félórás műsor keretében láthattuk a gyülekezethez tartozó celldömölki, tokorcsi, mesteri, kemenessömjéni, kemenesszentmártoni és merseváti templomot. A gyülekezet múltjáról **dr. Fabiny Tibor** teológiatanár, **Bedy Zoltán, Sághy András** lelkész és **Józsa Márton** ny. lelkész (képünkön) beszélt. A jelenről **Fodor Lajos, özv. Horváth Lajosné** és **Beleznay Jenő** gondnok, **Limpárné Darabos Mária** óvónő, **Kiss Judit** gyülekezeti munkatárs, illetve **dr. Nagy János** egyházmegyei felügyelő szólt a nézőknek. Egy héttel később pedig az 1-es csatornán láthattunk istentiszteletet a dömölki evangélikus templomból egyenes adásban.

-gyi

Portrék az egyházashetyei alkotótáborból (5.)

2456

Sellyei Gáborné

Sorozatunkban azokat a szervezőket, vezetőket, művészeket mutatjuk be, akik nem csak létrehozói voltak a tábornak, hanem azóta is tevékeny résztvevői. Most a tábor létrehozóját, fő szervezőjét és mindenesét mutatjuk be.

*

Sellyei Gáborné pécsi származású, 1966-ban került Szombathelyre, és 1976 óta tanít a tanárképző főiskola ének-zenei tanszékén. Kezdetben a tanárképző Művészeti Diákkörét vezette. 1980-tól a Markusovszky Kórház pszichiátriai osztályán négy éven át zeneterápiás foglalkozásokat szervezett főiskolai hallgatók bevonásával. A kísérletről készült értekezést kuriózumként mutatták be Budapesten a XXI. Országos Diákköri Konferencián. 1982-től a hallgatók TIT-csoportját vezeti, évenként 200–250 előadást tartanak.

Minden évben úgynevezett felkészítő táborokba viszi a hallgatóit. Egy-egy hétig sátortáboroznak, ismerkedve a régi Magyarország szépségeivel, zenei kultúrájával.

1990-ben már Egyházashetyén bábáskodik egy új stílusú Berzsenyi-nap szervezésénél, majd 1992-ben létrehozza az I. Hetyei Nemzetközi Művészeti Tábort. Idén nyáron immár a negyedik következik, előbb azonban egy fontos kötelezettségnek kell eleget tenniük.

Júniusban ugyanis a németországi Stelzenben képviselik megyénket és hazánkat egy nagyszabású nemzetközi művészeti fesztiválon. A több busszal útrakelők közt egyházashetyei gyerekek és felnőttek, a művészeti tábor tagjai, a főiskola kórusa és vendégként a Kemenesmagasi Citerazenekar lesz ott. A sajtót a megyei lap egy munkatársa képviseli, és szeretnék, ha lapunk tudósítója is velük tartana.

A németek az elküldött videofelvételek és egyéb dokumentációs anyagok alapján döntöttek a hetyeiek megtisztelése mellett. Sellyei Gáborné tisztában van azzal a felelősséggel, amivel ez a küldetés jár. A német szervezők ugyanis elküldték az előző évi fesztivál videofelvételét, így pontosan tudja, milyen követelményeknek kell majd megfelelniük. Ő azonban nem fél a kihívástól, sőt, láthatóan élvezettel veti bele magát abba a hatalmas szervezőmunkába, amivel mindez jár.

Mindemellett természetesen szervezi a júliusi művészeti tábort is. Ezen kívül eleget tesz a munkahely, a főiskola által szabott kötelességeknek. Mellette feleség és családanya, akinek arra is jut energiája, hogy családtagjait megfelelően inspirálja és menedzselje.

Akik ismerik őt, azokban nemegyszer felmerül: honnét van benne ez a mérhetetlen energia?

Völgyi L.

2457

Restaurálásra váró orgonák

Ha Tichy Antal, aki az 1750-es években vette át az orgonista teendőit Kis-Cellben, valami csoda folytán megszólaltathatná a város templomainak mai orgonáit, igencsak csóválná a fejét. Nem azért fejezné ki rosszallását, mert nem értene egyet az orgonakészítés hajnala óta (1789) eltelt kétszáz évben tett nem kis fejlődésével, sokkal inkább azért, mert zavarná az orgonák elhanyagoltsága. Arca csak az alsósági városrész evangélikus templomának orgonája láttán vidulna fel. Ezt sikeresen felújították, és jelenleg koncertdarabok eljátszására is alkalmas. Számos zenés rendezvény, hangverseny megszervezése tanúskodik erről.

Aránylag részletes irodalma van a celldömölki orgonák történetének. A kétszáz éves szombathelyi egyházmegye emlékkönyve című, 1977-ben megjelent kötet kimerítően tárgyalja az apátsági templom orgonáit; Bedy Zoltánnak a celldömölki evangélikus templom 250 éves jubileumára készült könyve az evangélikus templom orgonáiról tesz említést stb. Az egyházi levéltárak is számos, eddig ismeretlen dokumentumot rejthetnek még.

Jó lenne restaurálni vagy újraépíteni a meglévő hangszereket, hogy ezzel is adózzunk Tichy Antal és más zeneértők emlékének, hogy az ebben rejlő egyéb lehetőségekről most ne ejtsünk szót. Persze, tervek és felújítási elképzelések régebben is voltak, ma is léteznek, de a jószándék ebben a kérdésben sem elegendő. Az orgonaépítés vagy -javítás ma is hatalmas anyagi áldozatot igényel.

gy.

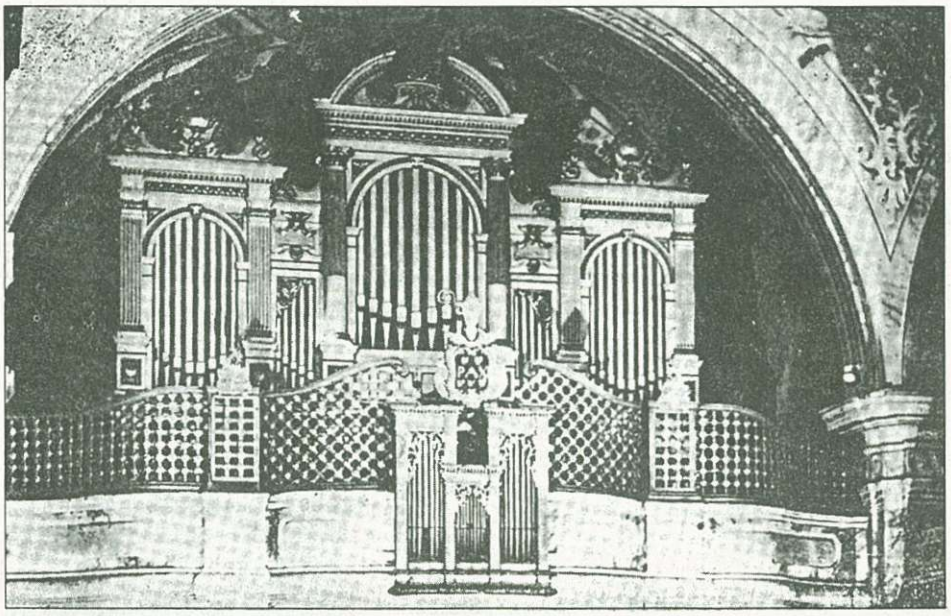

A celldömölki apátsági templom orgonája

2458

Újdonság a könyvtárban

Zsugán István: Szubjektív magyar filmtörténet 1964–1994. – Budapest, 1994.

Filmet szerető/ismerő művészetkedvelők körében ismerősen cseng a Balázs Béla-díjas Zsugán István neve. Tevékenységét leginkább a magyar film krónikásaként határozhatjuk meg. Ott van minden jelentős készülő filmnél, faggatja a rendezőt, az operatőrt és más filmes alkotókat. Tette ezt nagy alapossággal, így kötete amellett, hogy egy filmkritikusi életművet mutat be, a magyar filmművészet elmúlt három évtizedének története is, és így a dokumentumértéke is felbecsülhetetlen.

Csak néhány rendező nevét emeljük ki, főleg a Filmvilágban megjelent írásokból, kronologikus sorrendben szerkesztette kötetből: Fábri Zoltán, Makk Károly, Jancsó Miklós, Bacsó Péter stb. És néhány filmcím: Húsz óra, Aranysárkány, Hideg napok, Szindbád, Vigyázók stb.

A kötetet gondosan megszerkesztett Filmográfia és Válogatott magyar filmművészeti bibliográfia 1964–1994. egészíti ki.

gy.

2459

Hanzsér Gábor gépesítene

Aki paraszti munkát vállal, annak nincs megállás

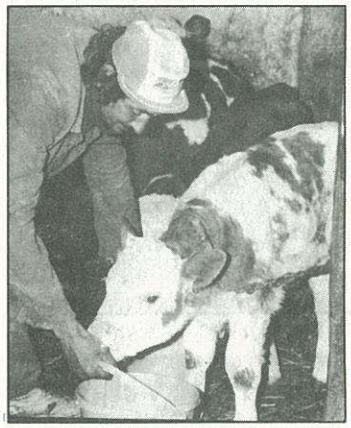

Hanzsér Gábort mindenki vasutasként ismerte Alsóságon. Munkahelyén végigjárta a „szamárlétrát", szinte mindenfélét dolgozott, végül is segédtisztként ment nyugdíjba 1990-ben. Most mezőgazdasági vállalkozó. Azt a bizonyos létrát itt is járja. Disznózással kezdett,

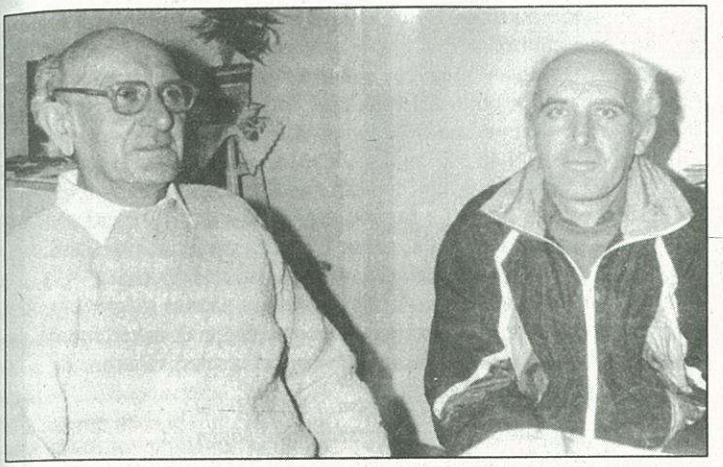

aztán birkák, majd növendék bikák következtek. Most szarvasmarhákkal foglalkozik, és 100 hektáron gazdálkodik.

– *Vasutasból hogyan lesz mezőgazdasági vállalkozó? Honnét az indíttatás? – kérdezem a 64 éves, jó karban lévő vállalkozót, akinek irigylésre méltó könyvtára van odahaza.*

– Egy kicsit messziről kell kezdenem. Szüleim parasztemberek voltak, Egeralján éltek. 110 holdon gazdálkodtak. 1952-ben, a Rákosi-rendszerben kulákká nyilvánították őket és elvették mindenüket. Ekkor – mivel apám alsósági származású volt – hazajöttek, és a ság-hegyi pincéjükbe költöztek. Huszonegy éves koromig apám mellett voltam mindig, amikor iskolai elfoglaltságom engedte, és ez alatt megtanultam a paraszti élet szinte minden csínját-bínját.

– 1980 körül, mint sokan mások, én is disznókkal foglalkoztam keresetkiegészítésként. Nyolc évig csináltuk. A disznók után birkák következtek. Ezek az igénytelen állatok jóval kevesebb munkát adtak, valamivel több idő jutott a családra, az önművelésre. Az állattartásban a fiam jó társnak bizonyult, nélküle nehezen boldogulnék. Ő a központifűtés-szerelő szakmában dolgozott, de szívesen volt az állatokkal. A birkák legeltetése szinte kikapcsolódást jelentett számára.

– *Mindezt a napi munka mellett csinálták. Ezt itt Alsóságon szinte mindenki elmondhatja magáról. De hogyan lett Önből vállalkozó?*

– Jöttek a mindenki által ismert kárpótlások. Az elsőnél még nem tudtunk lépni semmit. A másodiknál vettünk egy darab földet, a harmadiknál ismét földet vásároltunk: rétet, lucernát, szántót vegyesen. Összesen mintegy 100 hektárt. Ehhez igénybe vettünk állami támogatást is, és 1993 decemberében vállalkozó lettem. A szarvasmarhákkal való foglalkozást még jóval azelőtt, két vemhes állattal kezdtük. Ez az állomány aztán felszaporodott. Jelenleg tíz fejőstehenünk, hat növendék állatunk és hat borjunk van. Hogy miből van bevételünk? A tejből. Általában napi 70 litert fejünk. A tej kiadásával a feleségem foglalkozik. Elkel minden cseppje.

– *Milyen problémák adódtak menet közben?*

– Mint említettem, két vemhes magyar tarkával kezdtük. Ahogy szaporodott az állomány, úgy nőttek a gondok, hisz földünk nem volt, mindent pénzért kellett megvásárolnunk. Sok időt és pénzt vitt el a takarmány és az alomnak való felhajtása, beszerzése. A szénát például Csöglén és Piriten, a szemestakarmányt Söptén vásároltuk, de folytathatnám hosszan a sort. Ez lesz az első olyan évünk, amikor a vetéstől a betakarításig mindent magunk végzünk. Unatkozni való időnk nem lesz, mert aki paraszti munkára adja a fejét, annak nincs megállás. Problémánk a megfelelő gépesítés hiánya. A tehenészetben nagyjából az is megoldott, de a szántóföldi vonalon ez korántsem mondható el.

– Ha már a problémáknál tartunk, el kell mondanom, hogy a naponta változó rendeletek és jogszabályok szinte követhetetlenek, s ez bizonytalanságot szül – gondolom – nem csak bennünk. Szerencse, hogy a menyem könyvelő és a napi adminisztrációs gondokat leveszi a vállunkról. Persze neki is éppen elege van a napi nyolcórai munka és a három gyermek nevelése mellett.

– *A további tervek?*

– Szeretnénk nagy, modern istállót építeni, de az előírásoknak lehetetlen megfelelni, ezért a jelenlegi körülmények között kell gondolkodnunk. A szántóföldi rész gépesítését mindenképpen szeretnénk minél előbb megoldani. Ha már a jövő került szóba, hadd mondjam el, hogy a folyamat, úgy érzem, biztosított lesz. Tízéves Bálint unokám ugyanis él-hal az állatokért.

– *Mi a véleménye a mai magyar mezőgazdaság helyzetéről?*

– Hosszan lehetne erről beszélni, de annyit dióhéjban elmondok, hogy a nagyüzemi gazdaságokra ezután is szükség lesz. Ezt egészítik ki a magángazdaságok. A mezőgazdaság valóban mélyponton van, s ez meghatározza az egész ország gazdasági helyzetét. Amíg a mezőgazdaságot nem tudják fellendíteni, nem is tudunk kilábalni abból a hullámvölgyből, amiben jelenleg vagyunk.

Völgyi L.
Fotó: V. L.

2460

Magyar „káderek" a nagyvilágban

New York államának kormányzója magyar. Legalábbis származása szerint – George Pataki. Patrik napján, március 17-én nagy ünnep van a hatalmas, országnyi városban. Vonulnak, nevetnek, isznak, táncolnak – ünnepelnek, főként az írek, akik ma is íreknek vallják magukat. Ha jól tudom, a felettébb vidám ünnepük az említett néven ismert nagy elődeikhez kötődik azok közül, akik valaha lerongyolt kolduskénti nagy tömegben Európából Amerikába tántorogtak. S lám boldogultak, ez a vidám utódok mai hangulatából fényesen kitűnik.

A kormányzó, tehát származása szerint Pataki György is ott vonult a tömegben – bár őrzői kíséretében –, de vonult és mi több, magyarból eredő mivoltából kormányozza is őket, az „országot", a várost. Világméretekben lévőt. Eltűnődhetünk. Mi itthon – Európa közepén – nem tudnánk kormányozni ezt a kicsi hazát? Nem is szólva arról, hogy e kis meditáció idején vendégeskedett hazánkban a paraguayi államfő, Juan Carlos Wasmosy. Nézem a térképet. Dél-Amerika közepén van az országa, „bezárva" Brazília, Bolívia és Argentína közé. Hát ott kormányoz. S amikor itt jártában ellátogatott Debrecenbe, keresve öreg szülei házát, üzletét, kicsit illetődve jegyezte meg, hogy sajnos az idők során nevükbe bekerült egy s betű – Vámosyból Wasmosy lett. „Véletlenül" ő is magyar, amire büszke. Akadnak tehát úgymond – káderek.

– d –

Útjavítás a hegyen

2461

Tavaly ősszel a Sághegyért alapítvány kezdeményezésére a hegy déli lejtőjén szerény útjavítást kezdeményeztünk, ennek eredményeként javult a közlekedési helyzet. Szeretnénk ezt folytatni. A munkában néhányan a szőlősgazdák közül is részt vállaltak. A napokban erre a célra ezer forint támogatást küldött **Somogyi Tibor** szőlősgazda, ezúton köszönjük meg.

Dala József

Anyakönyvi hírek

2462

CELLDÖMÖLK

Születés: Balogh Péter Gyula és Havasy Ildikó leánya: Boglárka, Rózsás Péter és Koronczai Katalin fia: Bence Miklós, Banga János és Bogdán Zsuzsanna Gyöngyi fia: János, Kolompár László István és Kolompár Erika fia: László, Nagy Árpád és Bóka Katalin fia: Bálint, Szabadi József és Kertész Erzsébet leánya: Cintia, Nagy Tibor és Bali Mária leánya: Ivett, Gáspár Nándor János és Mesterházi Szilvia fia: Nándor Benjámin.

Házasság: Nagy Károly és Princzes Anita, Imre Róbert és Tánczos Andrea, Németh János és Pál Orsolya.

Halálozás: Lóránt János László, Molnár Lajosné sz. Elek Anna, Golda Péter, Szabó Karolina, Csabai Józsefné sz. Gulyás Anna, Vajay Istvánné sz. Takács Irén, Gönye László Vince, Szarka Lajosné sz. Pauer Jolán, Németh Imre, Schmedák Mihály, Fodor József.

MERSEVÁT

Születés: Gombási Árpád és Ferenczy Márta leánya: Mónika.

KEMENESMAGASI

Születés: Zsoldos Tibor és Kiss Valéria fia: Tamás.

KENYERI

Halálozás: Tóth József.

DUKA

Halálozás: Vánkos István.

PÁPOC

Halálozás: Csiszár Piusné sz. Csiszár Mária.

KEMENESPÁLFA

Születés: Szabó Lajos és Váradi Andrea leánya: Dóra.

NAGYSIMONYI

Születés: Szakály László és Molnár Ildikó fia: László.

Bölcseletek

2463

ÁPRILIS: Szent György hava, a valós tavaszkezdő hónap, a magyar ősi népszokás szerint az állatok legelőre kihajtásának ideje. A régi időkben a György-naphoz fűződő kihajtás szinte ünnepszámba ment. Április 24-e a pogány rómaiaknál a pásztoristen ünnepe volt, innen öröklődött, s lett György a pásztorok védőszentje, a föld, a földművesség, a legelő védelmezője. A kihajtási ceremóniában fontos szerepe volt a zöld ágnak, amivel az állatokat kiterelték, s a mondókát kiabálták: Úgy zsendüljön a jószág, ahogyan a zöld ágon a levél.

A néphit szerint Szent György napja az emberek egészségének, erejének megújulására is szolgál; az ezen a napon fogott kígyó vagy béka érintése megvéd a torokfájástól, a köszvénytől; György megvéd a boszorkányok ártó hatalmától, a bajt, veszedelmet okozó démonikus erők rontásától.

Április a szeszélyes, bolondos hónap, ahogy emberre is mondják: szeszélyes, mint az áprilisi idő. A változékony időjárásban: az áprilisi esőzés kergeti a fagyot, mondják, s az ősi tapasztalat szerint, ha nedves az április, akkor bő termésre lehet számítani. A jó termés jelei: Ha muslicák, szúnyogok szőlőfakadás előtt dongnak, bő esztendő lesz. A népi hiedelem szerint még az áprilisi fagyoknak is lehet haszna, mert megfagynak a kártékony bogarak és lepkék. A bácskai naptárban olvassuk áprilisra:

„Nyesd a barackfát, irtsd a kerti férget,
most ültesd, akkor lesz szép sűrű sövényed.
Szőlőt is bujtathatsz még, most legjobb karózni.
A palántát lehet ki szabadba hozni.
Többet árat, ki most hengerel, azt mondják.
Az apró jószágnak buzgón viseld gondját.
A pulyka fiakat csak napos időben
szabad sétáltatni az új legelőben."

A lucskos április előre jelzi az esős májust, melyben minden csepp aranyat ér. Az áprilisi böjti szelek seprű nélkül is elvégzik a nagytakarítást falvak s városok utcáin. (Gondolom azért nem kellene erre várni!)

Nádasdy Lajos

✧ *SPORT* ✧ eredmények – események ✧ *SPORT* ✧

Eötvös Kézilabda Kupa

2464

Április 3-án került sor a hagyományos kupára, amely 19 csapat részvételével színvonalas küzdelmet hozott. Nincsen szégyellnivalója a helyi iskolásoknak, hiszen kupákat, helyezéseket, különdíjakat nyertek el. Az eredmények a következők:

I. korcsoportos fiúk: **1. Eötvös L. Ált. Isk. Celldömölk.** A gólkirály: **Császár Gábor** (Eötvös).

II. korcsoportos leány: **1. Eötvös L. Ált. Isk. Celldömölk.** A legtechnikásabb játékos: **Szomorkovics Lilla** (Eötvös) lett.

III. korcsoportos leány: **3. Gáyer Gy. Ált. Isk. Celldömölk.** A legjobb kapus: **Mendel Helga** (Eötvös). A gólkirály: **Balogh Bibiana** (Gáyer). A celldömölki sikeres csapatok edzői voltak: **Süle Nándor, Molnár János** (Eötvös) és **Fehér László** (Gáyer).

D

Országos döntőben az Eötvös tornászai

2465

Győrben négy megye (Győr-Moson-Sopron, Komárom-Esztergom, Vas, Veszprém) ifjú tornászpalántái számára rendezték meg a diákolimpiai elődöntőt. A II–III. korcsoport leány „A" kategóriában az Eötvös iskola leányai fej-fej melletti küzdelemben alig szorultak le a dobogó legfelső fokáról, de így is országos döntőbe jutottak. **Czupor Ferencné** edző sikercsapatának összeállítása: **Tánczos Júlia, Somogyi Judit, Holczer Helga, Buti Mónika, Dobson Eszter, Imreh Noémi, Szélesi Anikó.** Az I. korcsoportos lányoknál hatodik lett az Eötvös iskola együttese.

Ságí sport

2466

Folytatódnak az új labdarúgópálya kialakítási munkálatai az iskola mögötti területen. A földmunkák és a szintezés után füvesítik a területet, és az ősszel vehetik majd birtokukba a labdarúgók. Addig továbbra is a salakos pályán rendezik a bajnoki mérkőzéseket.

*

Hat új labdarúgó igazolásával erősítette játékosállományát az ASE labdarúgócsapata. Szeretnék megőrizni a tabellán elfoglalt 3. helyüket, bár ez nehéz lesz, mert a sorsolás szeszélye folytán mindössze két alkalommal játszanak hazai pályán a tavaszi idényben.

Focisuli

2467

A Gáyer iskola 4–5. osztályos tanulóinak Szabó István már másfél éve tart labdarúgó-foglalkozásokat, és 1995 tavaszától az Eötvös iskolában is alakult egy csoport 4. osztályosoknak. A heti egy alkalommal tartott edzéseken a huszonöt labdarúgó-palánta képzése hozzájárulhat a CVMSE utánpótlás-neveléséhez.

Területi döntőben

2468

A Gáyer iskola III. korcsoportos leány kézilabdacsapata a megyei diákolimpia területi döntőjébe jutott. A megyei döntőbe jutásért a sárvári Nádasdy iskola lányaival mérkőznek.

Természetvédelmi MOZAIK

A hegy virágai

2469

Kemenesalja dombhajlatain, az erdőszéleken, a patakok mentén és a lankáktól eltérő magaslatokon is nyiladozni kezdenek a védett, ritkaságszámban található virágok. A természet csodái felvidítanak bennünket. Tudós barátunk, **Jeanlpong József** (Budapest–Gödöllő) kutatásai eredményeként ismerjük, hogy tavasszal, nyárelőn, nyárutón milyen virágok nyitogatják kelyheiket a Ságon, Kissomlyón és a Hercsegen.

Most tavasszal virít 24 védett faj, amelyeket a megcsonkított hegyünkön tényleg védeni kell. Csak említjük a szirti terenyét, a kövi fodorkát, az apró kőtörőfűt, a csillogó gólyaorrt, a tavaszi csillagvirágot, a csodás ibolyát, a szellőrózsát és a Kissomlyón még nagy számban virító gyönyörű kökörcsineket. Sajnos a Sághegyen ez is kiveszőben van, és csak itt-ott lelhetjük fel a tavaszi héricset. A fokozott figyelem nagyon is indokolt. Sajnálatos, hogy sokan nem tűrik meg az ősszel díszlő fehér szamárkenyér jelenlétét, pedig Petőfi is megénekelte – lévén alföldi növény is. Az 1972-ben hazalátogató Szalóky Sándor Munkácsy-díjas festőművész azonnal észrevette és vászonra varázsolta gyönyörű csendélet ragyogásban. Most, a kirándulások, a turistaszezon kezdetén hívjuk fel a figyelmet arra, hogy vigyázzunk hegyünk, kemenesi tájékunk flóravilágára, hisz minden kis virágban egy egész világ van. A viruló virágok minden embernek gyönyörűséget adományoznak. A szőlőben való munkálkodás során, szőlővirágzás idején pótolhatatlan élmény az illat, amely már üzeni a nemes bor ígéretét. Fáradtan hazaindulva, vagy kicsit barangolva a tetőn, a kráter peremén virágokban gyönyörködhetünk.

Kökörcsin

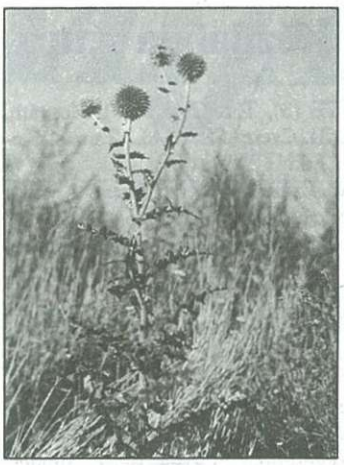

Fehér szamárkenyér

A különlegesen ritka növények is hozzájárultak ahhoz, hogy hegyünk ötödiknek az országban (!) tájvédelmi körzet lehetett. Ez a tény is kiválthatja mindannyiunkban az érzést, hogy óvjuk, védjük természeti értékeinket.

DJ.

Ne feledje:
Új Kemenesalja kéthetente!

2470

Újabb két korabeli fotó a Trianoni keresztről

A nyolcvanhat éves, kemenesmihályfai születésű **Bertalan Sándor** tanár úr (képünkön) „felbolygatta" a lakását, keresve emlékeket a szülőföldről, bár lelkében híven hordozza azokat. Szombathelyen, a 11-es Huszár út 41. szám alatti lakás rejtette azt a két eredeti felvételt, amelyek a sághegyi emlékmű avatása alkalmával készültek, ahogy írja, kis Box-gépével. Szeretettel ajándékozta gyűjteményünk számára, ezzel tovább gyarapítva a hitelességet. Ezúton is megköszönjük figyelmét, önzetlenségét.

Pedagógusi pályájának, a megélt sors szeszélyeinek, szenvedéseinek, szebb napok megélésének történéseit írta le részünkre, ami egyben fontos adalék és érték, hisz a szép kort megélve vészelte át e robbanékony századot. Leveleinek helytörténeti, sőt ennél is több értéke van, a benne foglaltak hasznosítása megtisztelő kötelességünk. Így ezekre más módon is visszatérünk.

Ezúttal Berzsenyihez való kötődését és a huszonöt évig – az adott körülmények szabta viszonyok között – virágzó Kemenesaljai Napokhoz kapcsolódó sorait említjük. Mint magyar–történelem szakos tanár, Kemenesaljáról eredeztetve érthetően megszerette Berzsenyit. Minden olyan érdemleges rendezvényen jelen volt, szerepelt, amely a költő emlékét ápolta. A tanításon kívül újságíróskodott a helyi lapokban, Kemenesmagasiban kántorként Berzsenyi családtagokat temetett a befogadó kriptánál, volt fiatalon sajtófelolvasó, sok más esemény résztvevője, tehát emlékei bőségének szeretetében él. Berzsenyiről több alkalmi verset írt, egy részüket ünnepélyeken szavalták is.

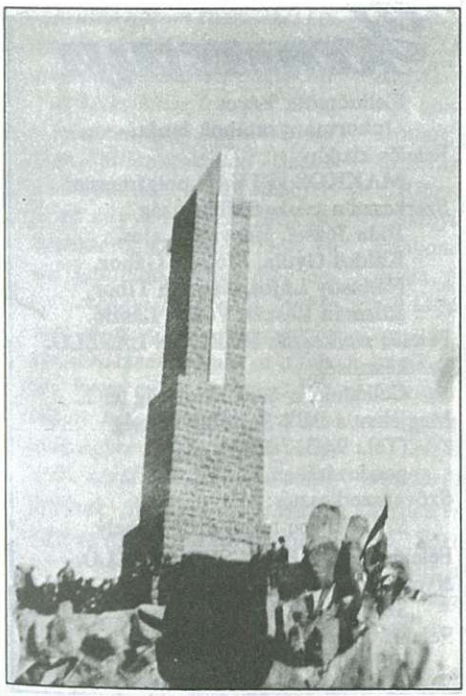

Berzsenyi ébresztése (részlet)

Ébredj Berzsenyink! Kelj fel sirodból,
Komoly hangodon ébreszd népedet!
És fonj lángostort napsugarakból,
Hogy lássák végre, sosem tévedett,
Ki prófétaként szólt szemérmesen:
„Romlásnak indult hajdan erős magyar!"
Döbbenj rá, s valld végérvényesen;
Nem vész el a nép, ha egyet akar,
Ha tiszta erkölcs jelzi életét,
Ha nem kívánja mások vagyonát.

A szülőföldi tájra, ha tehette, gyakran visszatért. Írja: „Feledhetetlenek számomra a Kemenesaljai Hetek. Mint énekkari tag, boldog voltam, amikor régi ismerősök előtt énekelhettem barátaimmal együtt."

Dala József

✧ SPORT ✧ eredmények – események ✧ SPORT ✧

2471

Országos Serdülő Kézilabda Kupa

FTC–CVMSE 18:18 (12:8)

Celldömölk: DÉNES – DÖBRÖNTE (3), TÁNCSICS (8), Horváth, NAGY ZS. (2), Pozsonyi (2), Varga (3). Csere: SZAKÁL, Tamás, Koronczai, Hajba, Gyurák.

Az ország legjobb játékosát, a Fradi színeiben játszó Bozsó Andrást sikeresen kikapcsolva lelkes, a második félidőben céltudatos, fegyelmezett játékot produkáló celli csapat értékes pontot szerzett a népligeti pályán.

Győri ETO KC–CVMSE 31:20 (12:8)

Celldömölk: DÉNES – POZSONYI (7), Táncsics (2), Horváth (3), NAGY ZS. (2), Varga (3), Szakál (3). Csere: Tamás, Döbrönte, Gyurák, Soós, Hajba.

A sérülésekkel bajlódó CVMSE nem tudta felvenni a lépést a tavalyi bajnokkal, aki idén is a cím legesélyesebb várományosa. A celliek eddigi ellenfelei közül az ETO volt a legegységesebb, stílusosan játszó, minden poszton kiválót nyújtó csapat.

*

Az NB II-es férfi kézilabdacsapat a tavaszi idény kezdete előtt felkészülési tornát rendezett. A kiegyensúlyozott mezőnyben a dobogós helyek sorsát csak a gólarány döntötte el:

1. Zalaszentgrót, 2. CVMSE-Cellkolor, 3. Sopron, 4. Kapuvár.

A torna legképzettebb játékosa címet **Gőcze Imre** (Celldömölk) nyerte el.

2472

Asztalitenisz

Az alapfokú asztalitenisz-verseny megyei döntőjén a II–III. korcsoportos fiú egyéniben 32 induló közül 3. lett Hajós Szabolcs (Celldömölk), az első helyet pedig Mesterházy Adrián (Celldömölk) szerezte meg.

NB II-es férfi asztalitenisz-mérkőzés

Győri Vertikál–CVMSE 9:9

Győz: Máthé Gyula 4/3, Gáspár Gábor 4/3, Ölbei Péter 4/1, Balázs Béla 4/1 és a Gáspár–Ölbei páros.

Első tavaszi pontját szerezte meg a Molnár nélkül asztalhoz álló celli együttes a győriek otthonában.

2473

Kézilabda

A celldömölki Eötvös iskola hetedik osztályos lányai a salgótarjáni „Arany Kupa" elnevezésű kétnapos utánpótlás kézilabdatornán vettek részt. Remekül kezdtek, hiszen a Kunhegyest 21:16-ra, a Besztercét pedig 21:9-re verték, a salgótarjáni Kossuth ellen pedig 20:7-re nyertek. A lengyel Glinicével szemben 13:13-as döntetlent harcoltak ki és az utolsó fordulóban a Salgótarjántól elszenvedett 18:15-ös vereségen múlott, hogy nem ők nyerték a tornát. Végeredmény: 1. Glinice, 2. Celldömölk, 3. Kunhegyes.

A résztvevők a torna legjobb kapusának **Mendel Helgát** (Celldömölk) választották.

2474

Megyei labdarúgó-bajnokság

Kemenesalja–CVMSE 3:2 (2:1)

Kemenesalja: Nagy Z. – Károly, Vincze, Huszár, Kovács – Molnár J. (Szántó), Németh D. (Fűzfa), Molnár T., Horváth (Balhási) – Mészáros, Gulyás.

Celldömölk: Zseli – NAGY A., TARCZI, Sebestyén N., Závecz – Molnár I., Tóth J., Kolonics, Varga N. (Dénes) – GYURÁK, Markos.

Góllövők: Gulyás (2), Németh D., illetve Gyurák, Tóth J.

A tabellán egymástól távoleső két szomszédvár rangadóján az első negyedóra végére már 2:0-ra elhúzott a Kemenesalja. Ezután átvette a játék irányítását a celli együttes és fegyelmezett játékkal ledolgozta hátrányát. A vendégek győztes gólja is a levegőben lógott, de az utolsó másodpercekben egy lepattanó labdából mégis a hazaiak csikarták ki a győzelmet. A látottak alapján a döntetlen igazságosabb lett volna.

Sebestyén Attila edző: A szerencsésebb csapat nyert: közelebb álltunk a győzelemhez, mégis kikaptunk. A továbbiakra nézve biztató a fiúk lelkesedése, akarata és hozzáállása.

Tanárképző-Raszter–CVMSE 1:0 (0:0)

Celldömölk: ZSELI – Nagy A., TARCZI, Sebestyén N., Závecz – Varga N., Tóth J. (Vida), Kolonics, Varga I. – Molnár I. GYURÁK.

Celldömölki helyzetekkel telt el az első húsz perc, majd kiegyenlített játék folyt a pályán anélkül, hogy a kapuk veszélyben forogtak volna. A 30. percben Varga N.-t buktatták a hazaiak tizenhatosán belül, de a játékvezető sípja néma maradt. A második félidő enyhe főiskolás fölénnyel kezdődött, később újra a celli gárda irányította a játékot. Öt perccel a vége előtt Závecz hibájából szerezte meg a győztes gólt a Tanárképző.

Sebestyén Attila edző: Játékban ott folytattuk, ahol a Vönöck ellen legutóbb abbahagytuk, de sajnos eredménytelenségben is. Tovább kell menni a megkezdett úton és biztos vagyok abban, hogy ennek előbb-utóbb lesz eredménye.

Jákfa–CVMSE 0:1 (0:1)

Celldömölk: Zseli – NAGY A., TARCZI, Sebestyén N., DÉNES – Varga N., KOLONICS, Varga I. (Vida) – MOLNÁR I., GYURÁK, Markos.

Góllövő: Gyurák.

Rossz talajú pályán, orkánszerű szélben jól kezdett a Celldömölk: a 10. percben Gyurák szabadrúgása a jobb alsó sarokban kötött ki. A vendégek ezután is mezőnyfölényben játszottak és több gólhelyzetet dolgoztak ki. A Jákfa csak ritkán tudott eljutni a celli tizenhatosig. A második félidőben is a CVMSE játszott jobban, ekkor már a szél által támogatva. Az utolsó pillanatokban a Jákfa egyetlen helyzetét kihagyva elpuskázta az egyenlítés lehetőségét.

Sebestyén Attila edző: Végre sikerült nyerni! Teljes mértékben rászolgáltunk a győzelemre és minden játékost csak dicsérhetek.

2475

Mezei futás

Vas megye 1995. évi mezei futóbajnokságán a 12 évesek kategóriájában **Sali Ákos**, az Eötvös DSE versenyzője érdemelte ki a megyei bajnoki címet.

2476

Birkózás

Vas megye meghívásos diák „B" kategóriájú nyílt versenyén közel százan léptek szőnyegre hét egyesület – köztük Ostffyasszonyfa és Celldömölk – képviseletében. A környékbeliek dobogós helyezései: 30 kg: 3. **Somogyi Ernő** (Ostffyasszonyfa), 50 kg: 3. **Nagy Róbert** (Celli DSE), 60 kg: 2. **Boda József** (Celli DSE).

*

Kapuváron diák „A" kategóriájú nemzetközi birkózóversenyen a 45 kg-ban **Csőre Szabolcs** (Ostffyasszonyfa) bronzérmet szerzett.

ÚJ KEMENESALJA
Celldömölk Város Önkormányzatának lapja.
Felelős kiadó:
MAKKOS ISTVÁN polgármester.
Szerkeszti a szerkesztőbizottság
Dala József, Horváth Lajos, Káldos Gyula, Molnár Gábor, Nádasdy Lajos, Németh Tibor, Rozmán László, Völgyi László.
Felelős szerkesztő: **BURKON LÁSZLÓ.**
Szerkesztőség:
Celldömölk, Szentháromság tér 1.
Megjelent a **BBT Sajtóügynökség** (Tel.: 94/317-677) gondozásában.
Szövegszerkesztés:
SZÜV Typo-team, Szombathely.
Felelős vezető: **PRÁCSER LÁSZLÓ.**
Nyomdai munkák:
Szignatúra Kft., Szombathely.
Felelős vezető: **BALLA TIBOR.**
ISSN 0865-1175