VI. ÉVFOLYAM, 22. SZÁM ■ 1994. NOVEMBER 24.

Kemenesalja Könyvtár Dr. Gellin Lajos

Új Kemenesalja

CELLDÖMÖLK VÁROS ÖNKORMÁNYZATÁNAK LAPJA ■ MEGJELENIK KÉTHETENTE ■ ÁRA: 16,50 FORINT

2115

Alsósági gyerekek Ausztriában

Tizennégy alsósági 8. osztályos tanuló töltött november közepén egy hetet az ausztriai Neudauban nyelvgyakorlás céljából. A gyerekeket osztrák családok látták vendégül, és ott jártak iskolába. Mivel a neudauiak nem tudnak magyarul, és minden családnál csak 1-1 tanuló vendégeskedett, kénytelenek voltak teljes egészében a német nyelvtudásukra hagyatkozni.

Az elmúlt tanévben már volt kinn egy 10 tagú csoport. A tapasztalatokat mindkét fél pozitívan értékelte, így kerülhetett sor az idei utazásra. Továbblépést jelent a kapcsolatban, hogy elkísérte a tanulókat fiatal tanárnőjük, **Zsámboki Zita** is, aki nyelvgyakorlásként délelőtt német nyelven tanított, délutánonként pedig osztrák kollégáinak, illetve az érdeklődő szülőknek magyar nyelvi kurzust tartott.

–gyi

Elegáns külső – olcsó árak

2116

Jééé Diszkont nyílt a Kodályon

November 8-án ismét megnyílt a volt Kodály ABC. Az üzlet a Csemege Julius Meinl tulajdonába került, most már mint az országos Jééé Diszkont láncolat tizenhatodik tagja – Vas megyében elsőként – fogadja a vásárlókat.

A Jééé diszkontok egységes képére alakított színvonalas áruházban kedvező árakat találtunk. Kérdésünkre, hogy az üzlet diszkont, avagy diszkont jellegű-e, **Laczi Csaba,** a Jééé Diszkont üzletek területi felelőse egyértelműen kijelentette, hogy ez diszkont üzlet, diszkont árakkal, amit havi váltásban akciós árak tesznek még kedvezőbbé.

Az első napon rengeteg volt az érdeklődő, ami természetes egy új üzlet esetében. Az érdeklődőkből azonban – nyilván a kedvező árak láttán – vásárlók lettek. A forgalomról az 1 millió 350 ezer forintos bevétel önmagáért beszél.

Pár nap múlva újra érdeklődtünk, s **Horváth Árpádné,** a bolt vezetője elmondta: a bevétel mindennap meghaladta az 1 millió forintot, és a szombati félnapos nyitva tartás is 3/4 milliót hozott. Kérdésünkre, hogy a jelenlegi árak bevezető árak-e, a bolt vezetője azt válaszolta, hogy nincsenek bevezető árak. A jelenlegi akciós árak december 8-ig érvényesek, utána más árucikkeket vonnak ebbe a körbe. Hogy pontosan melyeket, azt a központjuk dönti el.

A nyitás hajnalán megkérdeztünk néhányat az első vásárlók közül. Íme a vélemények:

Nemes András: Törzsvásárló voltam ebben az üzletben. Kellemes meglepetésként

(Folytatás a 3. oldalon)

Hat polgármesterjelölt?

2117

Választási aktualitások

Folytatva választási sorozatunkat ezúttal a jelöltek személyéről és az ajánlások menetéről kérdeztük **Baranyai Attiláné dr.** jegyzőnőt.

– *Hány polgármesterjelöltről van tudomása?*

– Eddig hatról tudok.

– *Bemutatták már az ajánlóíveket?*

– Nem, mert november 21. az ajánlások leadásának utolsó napja, de már folyamatosan is le lehet adni azokat. Számítógépes programmal ellenőrizzük, hogy ugyanarra a jelöltre nem adott-e valaki kétszer vagy többször ajánlást. Kiszűrjük azt, hogy az egyéni választókerületben leadott ajánlások azon körzetben lakó ajánlótól származnak-e. A számítógép által kiadott hibajegyzékkel együtt átadjuk az íveket a választási bizottságnak az aláírások hitelességének vizsgálata céljából. Jelöltté az válik, aki megszerzi a jelöltséghez szükséges – az elmúlt számban megjelent – számú érvényes ajánlást. Továbbá nyilatkozik arról, hogy választói joga van, s a jelölést elfogadja. A pártok jelöltjeire vonatkozóan a pártok maguk teszik meg a bejelentést.

– *Hány képviselőjelöltről tudnak?*

– Választókerületenként változik a jelöltek száma, négy és tizenegy között van. Egyébként eddig ajánlóívet a független jelöltek, valamint a pártok közül a FIDESZ, a KDNP, a Kisgazdapárt, az MDF és az MSZP vitt el. Ezeken túl a CVMSE, mint egyesület, a Kemenesalja Ipartestület, a LAÉT, a NOE (Nagycsaládosok Országos Egyesülete), valamint a Vörösker-eszt vitt el ajánlóívet. A jövő hét végére (november 24.) szeretnénk végleges képet adni a szavazólapra ténylegesen felkerülő személyekről.

– *Mi a hír a kisebbségi önkormányzati választásról?*

– Pillanatnyilag (november 14.) nem vittek el ajánlóívet.

– *Megeshet, hogy mégsem lesz kisebbségi önkormányzati választás?*

– Csak abban az esetben, ha november 21-éig az öt kisebbségi önkormányzati jelölt mindegyikére nem érkezik legalább öt érvényes ajánlás.

Rozmán

Országos paraván-parádé

2118

Különdíj a Tücsöknek

Lassan elapadnak a pénzforrások a mégoly keresett, ritka és népszerű látványosságokra is, mint a bábjáték. A Művelődési Intézet kortárs művészetek osztálya az idén – a Családok éve apropóján – mégis talált lehetőséget az egri Ifjúsági Házban egy nagyszabású fesztivál megrendezésére több szponzor, elsősorban a Szabadművelődési Alapítvány támogatásával.

Tizenkét gyermekbábcsoport mérte össze tudását az októberben megrendezett bábfesztiválon. A rangos szakmai zsűri három napon át figyelte árgus szemekkel a csoportokat. A bemutatók között láthatott a közönség feketeszínházi produkciót, árnyjátékot, botosbábot, ter-

(Folytatás a 2. oldalon)

2119

Miért éppen vasárnap?

Ismét vitára ad alkalmat Celldömölkön az az intézkedés, hogy a Kemenesaljai Művelődési Központ vasárnap zárva van. A házat rendszeresen látogatók közül sokan nem a zárva tartás okát vitatják, hiszen érthető, hogy a fűtési költségek kímélése miatt a téli időszakban korlátozni kell az üzemeltetést. De miért éppen vasárnap? – tették fel a kérdést. Nyilván erre is van ésszerű magyarázat...

2120

Az első húsz között a rendőrkapitányság

A bűncselekmények ismeretlen elkövetőinek felderítésében csaknem tízszázalékos javulást ért el a celldömölki rendőrkapitányság az idén a tavalyi adatokhoz képest. Ezzel a megyében a legjobb eredményt tudhatják magukénak a celli rendőrök, a kapitányság pedig az országos „listán" az első húsz között szerepel. A városi rendőrkapitány a közelmúltban tartott beszámolót, erről részletesen lapunk 3. oldalán olvashatnak.

Különdíj a Tücsöknek

(Folytatás az 1. oldalról)

ménybábot, bábfantáziát és kesztyűbábot. Néhány előadásból – ízelítőként – részleteket vett fel a Magyar Televízió, s így láthatta az ország nemrégiben a Gáyer Gyula Általános Iskola Találkozás című műsorszámát is. A „Tücsök" Vas megye képviseletében három darabot: két bábfantáziát (Medúzák, Találkozás) és egy kesztyűbábbal előadott mesét (Süni és a barackok) mutatott be. Teljesítményüket különdíjjal jutalmazta a bírálóbizottság.

A bábcsoport és vezetője, **Nagy Márta** ezúton köszöni meg a támogatóiknak a segítséget, hiszen nélkülük nem tudnának létezni, alkotni, eredményeket elérni. Név szerint: Celldömölk Önkormányzatának, a Kiscelli Patikának, a CELLCOMP Kft.-nek, a Kemenes Trans BT.-nek, a Kismackó zöldségboltnak, a Mini Marketnak, Balogh Zsolt magánfuvarozónak, a Kemenesaljai Művelődési Központnak és a Szilvia fotólabornak.

tib

A képviselő-testület hattyúdala

„Várhatóan" utolsó ülését tartotta november 16-án a celldömölki képviselő-testület.

Döntés született egyebek között a háziorvosi ügyeleti díjak kompenzálásáról, városi tv-stúdió alapításáról, a leendő telefonközpont helyének kijelöléséről.

Támogatta a testület a sági orvoslakásokhoz javasolt garázsépítést és a CVMSE 175 ezer forintos kérelmét.

Elfogadták a képviselők a Volán által javasolt jövő évi tarifákat, és 1,5 millió forintot szavaztak meg az idősek és a gyermekesek karácsonyi segélyezésére.

KARÁCSONYI AJÁNDÉK

Celldömölk Város Önkormányzatának Képviselő-testülete tájékoztatja a városban állandó lakcímmel rendelkező lakosságot, hogy

– a családi pótlékra jogosult, illetve eltartott kiskorú gyermeket nevelő szülőket gyermekenként 500 forint,

– az 1994. december 31-ig 60. életévüket betöltő személyeket jövedelmi viszonyaiktól függően 1000 forint

karácsonyi ajándékban kívánja részesíteni.

A családi pótlékot munkáltatói igazolással, illetve csekk tőszelvénnyel, az eltartás tényét a Polgármesteri Hivatal Közigazgatási Osztályán (az alsósági városrészben, az ottani kirendeltségen) tett nyilatkozattal kell igazolni *1994. november 30-ig.*

A 60 éven felüli lakosok az elmúlt évhez hasonlóan a jövedelmi feltételekről rövidesen írásbeli tájékoztatást kapnak, a segélyre való igényüket a fenti helyeken nyújthatják be nyugdíjszelvények (jövedelemigazolások) csatolásával.

Bővebb felvilágosítást a Polgármesteri Hivatal Közigazgatási Osztályán lehet kérni.

Sághegyi borcímkék

Habsburg Ottó aláírásával

A borcímke a borosüveg ruhája. Manapság, ahogy egyre több figyelem fordítódik a sághegyi bor palackozására, már jól tervezett, igényes címkék látnak napvilágot. Elsőként a lipcsei bemutatkozásra készült címke említhető, amely a Trianoni emlékművet „közvetítette" külföldön, valamint Bismarck vonzódását a sághegyi borhoz. Többen rendeltek ilyen címkét. Most egy újabb változat látott napvilágot, szép ovális címke. Ez emeli a borosüveg rangját, főleg ha jó bort töltenek bele.

Azt is hírül adhatjuk, hogy a szeptemberi ünnepen Habsburg Ottó, a díszvendég ötvenhárom sághegyi boroscímkét látott el kézjegyével, ez pedig nem akármi. Amikor erre felkérték, szívesen vállalta, de ahogy mondják, nagyon belefáradt a nyolcvanon felüli politikus, mert száz aláírást egyfolytában még sohasem követett el. Így lett az eredetileg százra tervezett, aláírt borcímke helyett „csak" ötvenhárom. De ezek annál értékesebbek.

d

Választási hirdetések a következő számban

Az Új Kemenesalja szerkesztősége a december 11-ei lapszámában ingyenes bemutatkozási lehetőséget kínál a celldömölki polgármesterjelölteknek. Az egyenlő esélyek miatt ennek terjedelmét 2,5 gépelt oldalban (plusz fénykép) határoztuk meg. A 2,5 gépelt oldal soronként 60 betűleütéssel maximum 75 sort jelent.

Az újság arra sajnos nem vállalkozhat, hogy a képviselőjelöltek számára is ingyenessé tegyék a bemutatkozás lehetőségét. Térítés ellenében természetesen korlátlan terjedelemben közölhetik választási politikai hirdetéseiket.

Kérjük az érintetteket, hogy az újságba szánt anyagokat legkésőbb november 28-áig juttassák el a Celldömölki Polgármesteri Hivatalba Molnár Gáborhoz.

A szerk.

KORONA ÜZLETHÁZ
CELLDÖMÖLK, Széchenyi u. 1.

AJÁNLATUNK:

- Mikulások,
- szaloncukrok,
- ajándékcsomagok és kosarak,
- piperecikkek

széles választékával várjuk kedves Vásárlóinkat!

Aki nálunk vásárol, nem csalódik!

Teljes a létszám a rendőrségnél

2124

A városi kapitány beszámolója

Kezdhetnénk úgy is, ha ősz, akkor rendőrkapitányi beszámoló. Erre került sor az önkormányzat ülésén, melyre meghívást kaptak a városkörnyék polgármesterei is.

Molnár Lajos alezredes, városi rendőrkapitány beszámolójából idézzük a nagyobb érdeklődésre számot tartható tényeket.

Megtudhattuk, hogy teljesen feltöltött létszámmal végzik munkájukat, s nincsen gond az iskolai végzettséggel sem. Az elhelyezési körülmények szűkösek, de jók, a járműpark egy Skoda Favorit gépkocsival gyarapodott. Megfelelő a hírközlés, s ennek feltételrendszerén jelentőset javított a Kemenesalja Közbiztonságáért Alapítvány.

A bűncselekmények száma ugyanúgy 247 az idén, mint az elmúlt év azonos időszakában volt. Javult viszont az eredményességi mutató 65,9-ről 73,8 százalékra, javulás volt az ismeretlenes felderítési mutatóban is, 55,9-ről 65,7 százalékra. Ez a megyében a legjobb helyezést jelenti, országosan az első húsz közé került ezzel a kapitányság.

A bűncselekmények sorában dominánsak voltak a vagyon elleni bűncselekmények, s ezen belül a lopás játszotta a főszerepet.

Ittas járművezetés vétsége miatt 12 esetben folytattak nyomozást. Mindössze 3 esetben történt nyomozás elrendelése rablás bűncselekmény gyanúja miatt. Ebből két eset eredményes volt, míg egy esetben bűncselekmény hiánya miatt megszüntették az eljárást. Sajnos 13,5 százalékkal emelkedett az erőszakos és garázda jellegű bűncselekmények száma, s ezekről elmondható, hogy szerepet játszott az alkohol, nemegyszer a sértett provokatív magatartása is. Három esetben követtek el hivatalos személy elleni erőszakot, mindhárom esetben rendőrök voltak a szenvedő alanyok. 1993-ban hasonló bűncselekményre nem volt példa. Az erőszakos és garázda jellegű bűncselekmények alakulásáról elmondható, hogy a korábbi évek javuló tendenciája után most a tavalyi szint körüli stagnálás a jellemző. A kiemelt bűncselekmények kapcsán örömhír, hogy az idei évben emberölés nem történt.

A közrendvédelmi osztály állománya 555 szabálysértési feljelentést készített, melyekben domináltak a közlekedési szabálysértések. 2098 személyt részesítettek helyszíni bírságban, az összeg több mint kétszerese a tavaly kiszabottnak.

A közlekedési balesetek száma 40-ről 45-re emelkedett, de szerencsére csökkent a személyi sérülések és halálesetek száma.

Az igazgatásrendészeti osztály változatlan személyi összetételben végzi munkáját, a szabálysértések száma nagyjából azonos a múlt évivel.

Érdekességként említhető meg, hogy a kapitányság illetőségi területén 160 személy rendelkezik fegyverrel, ebből 164 golyós, 190 sörétes és 6 gáz-riasztó fegyver. Öt személynek van önvédelmi lőfegyvere.

Az idegenrendészeti osztály ügyforgalma nem jelentős.

A tervekről szólva Molnár alezredes elmondta, hogy egyebek között a jelenlegi szinten kívánják fenntartani a közterületek rendjét, továbbra is a jelenlegi nyomozati és ismeretlenes felderítési mutatókra törekedve. A bűnmegelőzésben fokozott figyelmet fordítanak a fiatalokra. A balesetek megelőzése érdekében kellő szigorral lépnek fel a KRESZ szabályait megsértőkkel szemben. Folyamatos kapcsolatot kívánnak tartani a polgárőrséggel is.

Zárszavában a rendőrkapitány továbbra is kérte az önkormányzatokat és a lakosságot, hogy megnehezedő körülményeik közepette is támogassák a rendőrséget, segítsék munkáját, hisz így jobban meg tudnak felelni immár szállóigévé lett jelmondatuknak: „Védünk és szolgálunk!”.

Rozmán

Jééé Diszkont nyílt a Kodályon

(Folytatás az 1. oldalról)

ért, hogy egy nyugati stílusú áruházat találtam a régi helyén. Az árak lényegesen olcsóbbak, mint a korábbi boltban voltak. Nagyon kellemesen érintett ez a változás.

Rostáné Tóth Nóra: Nagyon tetszik az áruház. Bő a választék. Éppen most mondtam a mögöttem álló vevőnek, hogy ha minden így maradna, az nagyon jó volna.

Sámson Lászlóné: Nagyon hiányzott a bolt, ameddig nem volt nyitva. Most örülök, mert az üzlet szép, barátságos, tiszta. Az árak alacsonyabbak, és ez a mai világban nagyon fontos.

Dr. Tamás Antalné: Nagyon örülök ennek a kulturált, elegáns, szép üzletnek. Hallom, hogy ez az első ilyen bolt a megyében. Remélem, tartani tudják az árakat. Most tejtermékeket vásároltam, és szeretném megvenni a szilveszteri pezsgőt is.

Horváth István: Rendszeresen, minden reggel ebben a boltban vásároltam. Már nagyon hiányzott. Most, ahogy az ajtóban megálltam, arra gondoltam, hogy ez a bolt megyei viszonylatban is a legszebbek közé tartozhat. Az árakat még nem tudom megítélni, de az üzlet nagyon szép és tiszta, csak ilyen is maradjon!

Németh Dénes: Új színfoltja a városnak ez a bolt. Úgy tudom, a megyében ez az egyedüli Jééé Diszkont. Remélem, a reklámon kívül az árakkal is idevonzza majd a vásárlókat.

Bízunk benne, hogy ebben a szép áruházban nem csak a reprezentatív külső és az árukínálat, hanem a kiszolgálás is nyugati színvonalú lesz.

Völgyi L.

? MEGKÉRDEZTÜK ! VÁLASZOLTAK

2125

Mekkora veszélyt jelenthetnek a megveszett macskák?

Válaszol: dr. Horváth András állatorvos

A közvéleményben csak a nemrégiben a sajtóban nagy port kavart halálos macskaharapás alapján tudatosult a veszély, de az állatorvosok számára ez egyáltalán nem meglepő eset. Sajnos eddig a macskákat nem vették elég komolyan ebből a szempontból, és ezért maradt el a hivatalos intézkedés. A macska, mint állatfaj, jóval fogékonyabb a veszettségvírus fertőzésre, mint például a kutya. Ez részben szabadabb, önállóbb életmódjának, részben annak köszönhető, hogy valamennyi vad macskafaj a kutyafélékkel ellentétben önálló ragadozó. Nincsenek területvédő ösztöneik, mint az ebeknek, többségük rendszeresen csavarog, éjszakánként kóborol. Egy Celldömölk méretű településen – kisebb falvakról nem is beszélve – még a város közepén élő macskának sem jelenthet nehézséget, hogy éjjelente kilátogasson a városszélen túli mezőkre, bozótosokba. Ott veszett állatfajokkal (főleg rókákkal) érintkezik és fertőződhet.

A baj megelőzésére a megoldás azonos a kutyáknál bevezetett és rendkívül eredményes évenkénti védőoltással. Egyes nyugat-európai országokban ez egyébként már kötelező a macskáknál is. A ma kapható korszerű oltóanyagok ugyanolyan hatékonyan védik meg a veszettségtől a macskát, mint a kutyát. A hírközlő eszközökben bemutatott halálos eset óta többen kérték macskájuk oltását. Szakmai véleményem szerint feltétlenül indokolt és a város lakossága szempontjából is megnyugtató lenne minél több macska beoltása. A védőoltás hatóanyaga megegyezik a kutyáékéval és ára: 250–300 forint. Ez az összeg túlzásnak hat, de a veszettségben megbetegedett embert nem lehet meggyógyítani, meg fog halni... Bárkinek rendelkezésére állok és biztos vagyok abban, hogy a kollégáim is ezt teszik. Akinek ezzel kapcsolatban bármilyen kérdése van, illetve meg szeretné rendelni a védőoltást macskája számára, keressen fel személyesen vagy hívjon telefonon: (60) 376-414.

Németh Tibor

2126

Pályázati pénz Nemeskeresztúrra és Ostffyasszonyfára

A Nemzeti Kulturális Alap közművelődési pályázatán a nemeskeresztúri önkormányzat 40 ezer forintot nyert a községben megvalósuló népfőiskolai képzéshez, míg az ostffyasszonyfai Petőfi Sándor Művelődési Központ Iskolája 25 ezer forintot színházlátogatási támogatásként kapott.

127

Hetven éve szerveződtek egyházközséggé a celldömölki reformátusok

Azt gondolom, általánosan ismert valóság az, hogy a három településsből fejlődött (Pórdömölk–Nemesdömölk és Kis-Czell) Celldömölk lakossága jószerivel egészében katolikus és evangélikus vallású volt a korábbi századokban. A népességösszeírások a kiegyezés előtti időszakban szinte teljesen a foglalkozás és a társadalmi megoszlás tekintetében adnak tájékoztatást. A települések életére nézve a szabadságharc utáni első összeírás ad vallási tekintetben is tájékoztatást **1857-ből.** E szerint Kis-Czellben akkor 544 katolikus, 34 lutheránus, 0 református, 91 zsidó lakos élt és dolgozott. Az a népszámlálás, melyet **1869-ben** hajtottak végre Kis-Czell + Pórdömölk 843 lakosából, vallási megoszlás tekintetében 635 katolikust, 84 evangélikust, 2 reformátust és 122 zsidót írt össze.

Közel fél évszázad kellett tehát ahhoz, hogy a fejlődés során szaporodó lakosság között a református betelepülők is felszaporodjanak. Nemesdömölkön ugyanekkor 8 református lakos volt.

Századunk húszas éveinek közepére jutottak el odáig, hogy önálló református egyházközség alapítására gondoljanak. Így került sor arra, hogy 1924. november 2-ára összehívhatták az egyházi főhatóság hozzájárulásával a *fiókegyházzá* alakulást kimondó közgyűlést. A közgyűlés helye az akkori polgári fiúiskola egyik tanterme volt. A megalakulást kimondó gyűlést **Végh János** adorjánházai református lelkész vezette, és ezen a közgyűlésen azt is kimondották, elfogadták, hogy a celldömölki gyülekezet Adorjánháza anyaegyház fiókegyháza lesz, az ottani lelkipásztor gondozása alatt. Megválasztották a gyülekezet vezetőségét is, melyet a november 9-én, az evangélikus templomban tartott istentiszteleten iktattak be hivatalába.

A megválasztott vezetőség névsora a következő: főgondnok dr. Tóth Miklós járásbíró, gondnok Horváth István vendéglős (kinek vendéglője ma is megvan kibővítve, s a köznyelv Rezgőnek nevezi); presbiterek: Dezső Lajos adóügyi jegyző, Pethe Gyula MÁV-főmérnök, Sichert István járási számvevő, Pőcze Dávid ny. vasutas, Csomor Sándor vasutas, Osváth Gyula MÁV s.tiszt., Palotay József MÁV s.tiszt, Nagy Dénes MÁV irodakezelő, Tokay Sándor csendőrtiszthelyettes, Simonffy István szíjgyártó; egyházfi: Szalóky Károly postás.

A hivatalosan is önálló református fiókegyház tagjai november 9-én tartották első hálaadó istentiszteletüket az evangélikus templomban, amikor a pápai reformátusegyházmegye esperese, Kis József imádkozott, prédikált Végh János gondozó lelkész II. Kor. 5:15 alapján. A pápai református főiskola énekkara háromszor énekelt. A fiókgyülekezet összlélekszáma az alakuláskor 100 egyházfenntartó. Abban is megállapodtak, hogy negyedévenként tartanak istentiszteletet. **Nádasdy Lajos**

2128

Kemenesalja országgyűlési képviselői

Berzsenyi Jenő (1845–1931)

Pár hónapja zajlottak le a négyévenkénti parlamenti választások. Az újabb ciklus kezdetén sorozatunkban áttekintést adunk Kemenesalja országgyűlési képviselőiről az 1848-as forradalom és szabadságharcig visszamenőleg.

1875-ben **Boda József** vönöcki földbirtokos nyerte el a kiscelli kerület mandátumát kormánypárti oldalon, amely a választás évében történt pártfúzió következménye. Három év múlva, 1878-ban **Ajkay Gyula** lett a honatya a szabadelvűek színeiben kemény küzdelem után **Marton Elekkel** szemben. Kétévnyi képviselői időszaka alatt sárvári főszolgabíróvá választották, később pedig Vas vármegyei árvaszéki elnök lett, végül Sárvár közéletének szentelte életét. 1880-ban az időközi választáson Békássy Gyula révén visszatért a függetlenségi vonal Kemenesaljára. Édesapja volt az első népképviseleti országgyűlés követe, és fiának elfogadottságát bizonyítja, hogy egészen 1887-ig megőrizte mandátumát. Ezután egy évtizeden keresztül **Ugron Ákos** ellenzéki politikus képviselte környékünket a T. Házban: ő az első nem kemenesaljai számrazású képviselő, de veje volt Felsőbüki Nagy Sándornak, a környék leggazdagabb nagybirtokosának... 1896-ban szintén nem helybeli ellenzéki politikus, **Győry Elek** követte, 1901-ben azonban már **Maróthy László** főszolgabírót választották meg szabadelvű programmal. Az 1905-ös házfeloszlatás után a függetlenségi **Berzsenyi Jenő** felé fordult a választók bizalma a szabadelvű **Malcz Antal** pápoci plébánossal szemben.

*

A Berzsenyi Dániel családjából származó orvos-politikus 1845. április 10-én született Nemesmagasiban. Elemi iskoláit szülőhelyén, a gimnáziumot Kőszegen, Sopronban és Pápán végezte. Egyetemi tanulmányai során sebész, szemész és szülész képesítést szerzett. Alig praktizálhatott itthon, mert 1870-ben a török kormány kérésére két esztendeig a török hadseregben szolgált törzsorvosként. (Önzetlenségére jellemző, hogy a tevékenységéért felajánlott Medzsid-rendet nem fogadta el...) 1872-ben hazatérve rögtön Londonba és Berlinbe vitte tudásszomja, ahol a kor legnevezetesebb orvosait hallgathatta. 1873-ban vette feleségül unokanővérét, Berzsenyi Kornéliát, aki azonban rövidesen elhunyt. Berzsenyi Jenő 1876-ban Vas vármegye szolgálatába lépett és 1885–1889 között megyei főorvos volt. Közben 1886-ban ismét házasságot kötött, ezúttal Róth Vilmával. 1890-ben búcsút vett az orvosi pályától és a családi birtok igazgatása mellett életét az evangélikus egyháznak szentelte. 1893-ban a Kemenesaljai Közgazdasági Hitelbank alapítója, majd alelnöke lett. Az intézet – egyebek között – létrehozta a kis-czelli lakásépítő részvénytársaságot és megalapította a Kemenesaljai Gőzmalom Rt.-t, amely a vidék legnagyobb vállalkozása volt. Első vezetője lett a Kemenesaljai Közkórház választmányának, és az ő tollából származik a néhány éve újra megjelent, eredetileg 1898-ban napvilágot látott Vasvármegye című kötet környékünket bemutató része. A nyarakat hosszabb utazásokra használta fel: Franciaország, Németország mellett két ízben (1893, 1912) Afrikában is járt. 1905 és 1910 között volt Kemenesalja országgyűlési képviselője, s előbb a naplóíró, majd az 1906-os választások után a közigazgatási bizottságban tevékenykedett. 1912. augusztus 28-án Győrött iktatták be a dunántúli evangélikus egyházkerület világi felügyelői hivatalába, következő év márciusában pedig királyi meghívólevél alapján felvették a főrendek sorába. 1923 után kemenessömjéni birtokán, a közélettől teljesen visszavonulva élt. 1931. március 29-én helyezték örök nyugalomra a sömjéni családi sírboltban.

BERZSENYI JENŐ DR.
főrendiházi tag, Kemenessömjén.

Németh Tibor

2129

Olaszországban a Liszt Ferenc Kórussal

Helyrebillent a lelki egyensúlyunk. Tavaly voltunk Spanyolhonból visszatérőben Morsanóban, s jöttek viszonzásul Rauchedóból. Az idén fogadtuk nyáron a morsanóiakat, s hívtak vissza a rauchedóiak. Ez utóbbinak tettünk eleget október 7–9. között, **Süle Ferenc** karnagy vezetésével.

Nem először adatott meg, hogy keresztülbuszozzuk az Alpokat, de ha sokadszor is mennénk, akkor is lenyűgözne a fenyvesekből égbe törő, zord, sziklás hegycsúcsok látványa. A korán jött hideg szinte napok alatt lehozta a hóhatárt másfél kilométerre. Herbath Csaba igazi profi buszvezető. Rövid határállomási tájékozódás után magabiztosan odatalált Rauchedóba. A települést ugyanis hiába kerestük a térképeken. Úgy tartozik S. Giorgióhoz közigazgatásilag szerves egységként, mint mondjuk Izsákfa Celldömölkhöz. Ipar még a környéken sincs, szorgalmas, vendégszerető lakói a mezőgazdaságból élnek. Elsősorban szőlővel és kivivel foglalkoznak. Mivel itt gyakori a jégverés, termésüket nem bízzák annak kénye-kedvére, hanem véglegesre szerelt drót-hálóval védekeznek ellene. Joggal büszkék szépen gondozott ültetvényeikre.

Többségünket családoknál helyeztek el kosztra-kvártélyra, aminek sok az előnye. Kiépülhettek a személyes kapcsolatok, de az is érdekes, ahogyan mintegy belülről láttuk más nemzet fiait, mégha csak pár napra is.

Másnap kora délelőtt hivatalában fogadott minket S. Giorgó/Rauchedó polgármestere, **Antonio Castelli** úr. A tanácsterem elrendezése olyan, mint egy parlamenti ülésterem, csak kicsiben. Karnagyunk beírt a vendégkönyvbe. Azt átlapozva meglepetéssel láttuk az itt járt angol, német, francia művészeti csoportok bejegyzései között a zalaegerszegi kórusét is. Hiába, kicsi a világ. Szokásos módon magyar dallal vettünk búcsút, s átlépve a Pordenone–Udine tartomány határvonalát, a Tagliamento folyót, irány Cividale de Friuli (régi Pavia), a híres longobárd városka. A települést maga Julius Caesar alapította. Kétezer éves történelmet árasztanak az épületek is. Végigjártuk a főbb látnivalókat, az Alpokban eredő, de az Isonzót soha el nem érő, hanem Udinétől keletre végképp síkságba vesző Natisone folyócska mélyítette szurdokvölgyet, az azt átívelő Boszorkány-hidat, a gyönyörű dómot és az Olaszországban csak egyedül itt található longobárd templomot. Maguk a longobárdok alpi falvakat végigrabolva-gyűjtogatva jöttek át Pannóniából a VI. század végén, az avarok elől menekülve, hogy aztán székhelyül választva Cividalét, már a következő században az ariánus kereszténységről áttérve a rómaira keveredjenek az itt élő népekkel. A VIII. században épített templomuk szépen helyreállítva ma a városka egyik híres múzeuma.

Az esti templomi hangversenyünk eredetileg fél kilencre volt meghirdetve. Beéneklünk, nekivetkőzünk, de sehol senki. Vártunk türelmesen. No igen, az olasz–észt meccs közbeszólt. S mit ad Isten, annak végeztével szinte percek alatt megtelt a templom. Nem várt kellemes meglepetés: átruccanva vagy negyven kilométert, családostól ott voltak a morsanói testvérkórus tagjai is. A hangversenyünk három részből állt. Az első klasszikus latin művekből, aztán középrészen alaposan felforrósítva a hangulatot két előadóművész tanárunk, **Bejczíné Németh Tünde** és a trombitás, **Czupor Attila** közösen előadott számai. Schubert Ave Mariáját hiába akarta visszakövetelni a hallgatóság, ők inkább egy olasz „slágerrel", a Nabuccóból ismert Szabadság-dallal toldották meg a műsorukat. Kórusunk második műsorblokkjában magyar szerzők, Bárdos, Kodály, Liszt művei szintén sikert arattak. Süle Ferenc karnagyunknak különleges érzéke van arra, hogy hol és mit adjunk elő.

A vasárnap délelőtti misén is közreműködtünk Bárdos Missa Tertiájával. A rauchedói kórus Arcadelt Áve Mariája után két közösen elénekelt latin mű zárta az olaszországi vendégszereplésünket.

Kora délután már visszaútban újból nekivágtunk az Alpoknak. Még egy kedves gesztus: megtapsoltuk a végig nagyszerűen tolmácsoló **Nováki Éva** tanárnőt.

Bartha István

2130

Újdonság a könyvtárban

Karin Wimmer–Kieckbusch: Szabadidő a kutyával

„Tegye lehetővé kutyájának, hogy ne »kanapékutya« legyen, hanem valódi kutya, boldog kutya!" – írja a szerző utószavában. Karcsú kötetében keveset beszél a kutya etetéséről, a betegségeikről és arról ami más kutyákról szóló könyvben megtalálható. A könyv arról szól, hogyan töltsük el a szabadidőnket hasznosan kutyánk társaságában. Azt sugallja, lehetőleg mindenki az egyéniségének megfelelő kutyafajtát tartson. Az első részben szól a különböző kutyaversenyekre való felkészítésről és az azokon való részvételről (szlalomfutás, pályafutás, agility, mobility, flyball stb.). A második rész fejezetcímei: A mentőkutya; Az őrző-védő kutya; A nyomkövető kutya; Kocsi- és szánhúzó kutya; Vízi mentés kutyával; Az agárverseny; A vadászkutya; A pásztorkutya.

A kötet kitűnő kiindulópontot ad azok számára, akik négylábú barátjukkal hasznosan szándékozzák eltölteni az idejüket, vagy a kutyatartással szeretnének megismerkedni, mielőtt vásárlásra adják a fejüket.

Györe Géza

2131

Általános iskolások KRESZ-versenye

Nyolc iskola 34 tanulója vett részt azon a közlekedési versenyen, melyet a Celldömölki Városi Balesetmegelőzési Bizottság rendezett október végén az Eötvös iskolában és a liget KRESZ-pályán. Az egyéni verseny a következőképpen alakult: Lányok: I. Pócza Bernadett – Berzsenyi Lénárd Általános Iskola; II. Agárdi Renáta – Berzsenyi Lénárd Általános Iskola; III. Szélesi Mónika – Eötvös Loránd Általános Iskola. Fiúk: I. Nagy János – Berzsenyi Lénárd Általános Iskola; II. Lukátsi István – Nagysimonyi Általános Iskola; III. Csuka Gyula – Eötvös Loránd Általános Iskola. A csapatverseny végeredménye: I. Berzsenyi Lénárd Általános Iskola; II. Eötvös Loránd Általános Iskola; III. Nagysimonyi Általános Iskola.

RL

Házavató

KATALIN-BÁL

november 26-án, szombaton 18 órától a

Sághegy Fogadóban

(Volt Turistaszálló)

Zenél: a FÉNY Együttes

Házias ételek, udvarias kiszolgálás!

Belépő: 150 Ft

RENAULT

ÉLMÉNY VELE ÉLNI

PRIMA ajánlat a Renault-tól

RENAULT 19 PRIMA légzsákkal és távirányítós rádiómagnóval. Novemberben rendelt autójához 4 db téli gumit ajándékozunk.

Ne hagyja ki ezt a PRIMA lehetőséget!

MOLNÁR & MOLNÁR KFT.

9500 Celldömölk, Tó u. 2.

2132

„Én ámulok, hogy elmúlok"

Lelki egészségvédelem

Egyáltalán mit jelent a halál? Mi történik velünk, ha meghalunk? A halál végleges megsemmisülés vagy létünk valamilyen formában folytatódik? Nem tudunk mit kezdeni a halállal, nem szerepel jövőbeli terveinkben, elhárítjuk még a gondolatát is. Túlzottan félünk a haláltól, úgy képzeljük, hogy ez csak másokkal történhet meg. Teljesen készületlenül ér, ha éppen közvetlenül érint szeretteink elvesztése, nem tudjuk feldolgozni, nem tudunk mit kezdeni vele. Társadalmunkból elveszett a meghalni tudás, a gyász rituáléja, ezért a halálhoz való viszonyunk is átváltozott. Félünk, mert általában kórházakban, idegen környezetben, magányosan kell szembenéznünk vele, s történik meg velünk. Az ittmaradókban bűntudatot kelt, hogy esetleg mulasztást követtek el, mert nem voltak épp akkor jelen.

Mivel a halál a kényes kérdések körébe tartozik, kevesen jutnak segítséghez önvádjaik, gyászuk feldolgozásában. Tudnunk kell, hogy a haldoklókban hihetetlen energiák szunnyadnak, s ezért képesek megvárni elbúcsúzó szeretteiket, vagy éppen fordítva: kíméletből olyankor halnak meg, amikor nincsenek jelen. Irreálisnak ható, de valós dolgok ezek. Úgy érzem, nem annyira a halál, hanem inkább a hozzá vezető, gyakran szenvedésekkel teli út borzaszt el minket, az kelt szorongást. A haldokló félelme nem csak halálfélelem, hanem, hogy szégyenkeznie kell saját elesettségéért is, félelem, hogy nem lesz képes megőrizni emberi méltóságát. Könnyebb lenne meghalni is, ha lennének mintáink, családi hagyományaink.

Nem mindegy, hogyan halunk meg. Halálunk az ittmaradóknak tanulság, élmény, gyászukban egyaránt lehet segítség vagy lelkiismereti teher. A halálról akkor kell beszélni, mielőtt még kopogtat. Kellene barátkozni a gondolattal, beépíteni azt az életünkbe, mint bármely életszakasz eseményeit, komolyan venni a gondolatát, de nem rettegve. Lelkünkben elfogadva a természet rendjét, a születés, a fejlődés, a hanyatlás, a halál örök körforgását. Így talán az utolsó együttlét az elmenőnek igazi búcsú, az ittmaradónak megnyugvás lenne. Káros kizárni a gyerekeket a családi gyász élményéből. Ők talán kevésbé kiszolgáltatottan néznek majd szembe a halállal, ha nem titkolódzunk előttük, ha engedjük, hogy kifejezhessék bánatukat, osztozhassanak szomorúságunkban egy-egy elvesztett nagyszülő vagy hozzátartozó miatt.

A gyász olyan kapcsolat tudomásulvétele, mely végleg megszűnt. El kell vágni az érzelmi szálakat. Nem elég értelemmel felfogni, hogy valakit elvesztettünk, hanem meg is kell élni ezt az élményt. Az emlékeket másként kell átdolgozni, életmódunkat megváltoztatni, hétköznapjainkat, ünnepeinket nélküle megtervezni. Óriási lelkierő kell ehhez a „munkához". Régen segített ebben a társadalom, segített a rítus. Ma nincsenek biztos kapaszkodók, a társadalom úgy tesz, mintha nem lenne veszteség, nem akarjuk észrevenni a gyászolókat, nem tudunk hozzájuk szólni. Tanulnunk kell a haldoklók és a gyászolók segítését. Szókratész szerint „halni tudni annyi, mint élni tudni".

A család, a barátok, a hozzátartozók, a lelkészek felelőssége jelentősen megnő, hogy a gyászolót méltóképpen elkísérjék, támogassák vesztesége feldolgozásának különböző stádiumaiban, mely az első sokk élményen, a temetés lebonyolításának aktív időszakán át vezet a végleg egyedülmaradás megrázó tudomásulvételéig. Ebből a mély lelki magányból csak az új feladatok, célok, lehetőségek fokozatos elfogadása jelenthet kiutat. A fel nem dolgozott veszteség miatt nem tudjuk életünket átalakítani, különböző lelki betegségek alakulhatnak ki, a gyászoló elvesztheti reális kapcsolatát a külvilággal.

Ezen a krízishelyzeten csak együttérző szeretet segíthet át. Szerencsére már a mi országunkban is kibontakozóban van a külföldön jó eredménnyel működő hospice-mozgalom, mely a haldokló és a halál méltóságáért dolgozik.

Sz. V.

VÉRADÁSI HÍREK

Akik a szervezett véradónapokon nem tudnak részt venni, **minden csütörtökön** 8-tól 15-ig a kórház vértranszfúziós állomásán adhatnak vért.

2133

Véradás lesz

November 25-én **Kemenesmagasiban** a kultúrházban 13-tól 17.30 óráig; **Szergényben** az orvosi rendelőben 18-tól 19.30 óráig.

ARANYFORINT

AZ ELSŐ ÉLETBIZTOSÍTÁSI HOZAMJEGY AZ ÁB-AEGONTÓL

Ismeri már az ÁB-AEGON új termékét, amelynek társai Európában és az Egyesült Államokban a legkeresettebb megtakarítási formák közé számítanak?

ARANYFORINT = magas hozam + ingyenes élet- és balesetbiztosítás

A MAGAS HOZAM jelenleg bruttó

28%

Akár egy összegben, akár rendszeresen teljesíti befizetéseit, rendkívül versenyképes, inflációbiztos hozamokat biztosítunk Önnek.

Az Ön által meghatározott időtartam – 3, 4, 5 év – után kamatos kamattal növelt összeget fizetünk vissza.

ÉLET- ÉS BALESETBIZTOSÍTÁS

Felhalmozott tőkéjének teljes összegét fizetjük ki a kedvezményezett részére halál esetén. Amennyiben e tragédia baleset miatt következik be, a felhalmozott tőke kétszeresét fizetjük ki. De miért történne bármi baj? Minden amellett szól, hogy jól megválasztott megtakarításának hozama Önt fogja gazdagítani. Annak érdekében, hogy részletesen megismerhesse itthon újdonságnak számító ajánlatunkat, kérjük fáradjon be a legközelebbi irodánkba, vagy vegye igénybe üzletkötőink segítségét!

ÁB

A biztonság kamatozik

2134

A celldömölki képviselő-testület tagjainak véleménye a helyhatóság elmúlt négyévi működéséről

Befejezte működését az 1990-ben megválasztott helyhatóság, lejárt a négy évvel ezelőtt megválasztott helyi képviselők mandátuma. Legutóbbi lapszámunkban közöltük Makkos István polgármester beszámolóját a képviselő-testület négyévi munkájáról. Most a képviselők véleményének adunk helyet. Mindenki szabadon eldönthette, kíván-e élni ezzel a lehetőséggel. Az alábbiakban közöljük a nyilatkozatokat, a képviselők a lap szerkesztői által megfogalmazott kérdésekre adtak választ. Az egyes megnyilatkozásoknál csak a kérdés számát tüntettük fel.

A kérdések a következők voltak:

1. Mit tart az önkormányzat legnagyobb sikerének az elmúlt négy év során?

2. Mely területen volt legkevésbé eredményes a képviselő-testület munkája?

3. Miként lehetett volna még eredményesebb az önkormányzat?

4. Mit jelölne meg az új helyhatóság legfontosabb feladatának?

5. Mit említene még meg a négy év munkájából?

Hanzsér Elemér

1. A legnagyobb sikernek azt tartom, hogy a testület életképes tudott maradni. Üléseink pártcsatározásoktól mentesek voltak. Ebben nagy érdeme van a polgármester úrnak és a jegyzőnőnknek. Eredményeinkhez sorolom még, hogy kórházunkat meg tudtuk tartani gyógyító kórháznak, sőt, felszereltségét fejleszteni is tudtuk. Én személy szerint kiemelném még a polgármesteri hivatal technikai felszereltségének modernizálását is, ami a létszámleépítés után nagyban könnyítette a hivatal dolgozóinak munkáját.

2. Nem sikerült rendbe tenni a téglagyári tó környékét. Adósak maradtunk a Sághegy problémájának megoldásával. Szerettük volna létrehozni a hegyközséget, bár ennek elmaradásához a törvény hiánya is hozzájárult. Jó lett volna több utat építeni, de kevés volt a pénzünk. Elmaradt a köztemető sorsának megnyugtató rendezése is.

3. Holland kollégáink elmondták, hogy náluk a testületi üléseken jelen vannak a kívülálló szakértők is. Ha ez nálunk is így volna, eredményesebb lehetne a működésünk.

4. Az új helyhatóságnak azt javasolom, hogy ők is tegyék félre a pártpolitikai érdekeket. Erősítsék a szakbizottságokat, ne sajnálják az időt a legjobb szakemberek felkutatására. Ezen kívül jó volna létrehozni a városgondnokságot. Szorgalmazzák az itt található termálvíz kihasználását.

5. Szeretném megköszönni a választópolgároknak a bizalmat, képviselőtársaimnak, a részönkormányzat valamennyi tagjának és az intézményvezetőknek pedig az együttműködést.

Szabó Endre

1. Az intézmények működését a nehézségek ellenére tudtuk biztosítani: ez a kérdés prioritást élvezett a döntések során. A testületen belül – a sokszor nagy viták dacára – nem voltak pártpolitikai törésvonalak. A szakbizottságok javaslatait szinte mindig tiszteletben tartotta az önkormányzat.

2. A városfejlesztési bizottságban dolgozva láttam, hogy a városmagon kívüli külső területek nagyon elhanyagoltak: ez csak részben a szűkös anyagiak, részben azonban a rossz szemlélet következménye is.

3. Nem mertünk nagyobb mértékben hitelt felvenni – adót pedig nem akartunk emelni –, a város egészét érintő fejlesztésekhez azonban erre lett volna szükség.

4. A társadalmi béke megőrzése a legfontosabb helyi szinten is. Egy hajóban evezünk, és ezért ebben a kérdésben mindenkinek partnernek kellene lennie.

5. Nem tudjuk túltenni magunkat a személyes sérelmeken és az egymásra mutogatáson, pedig sokszor ez képez akadályokat az együttműködés előtt.

Dénes Lajos Szilveszter

1. Fontos eredmény, hogy önkormányzatunk pénzügyi vonalon nagyobb zökkenők nélkül tudta végigvinni a négyéves ciklust. A másik fontos dolognak azt tartom, hogy működésünk alatt semminemű törvénysértés nem történt, jogi problémák, viták nem voltak.

2. A szűkös anyagi lehetőségek miatt kevés fejlesztés jutott Celldömölknek. Ami jutott, azt most Alsóság kapta. Elmaradt ezért a város belterületének rendezése, például a Király János utcában. Sajnálatosnak tartom azt is, hogy a régi temető területének bővítésére csak a ciklus végén teremtődtek meg a feltételek.

3. Ha még nagyobb lett volna az egyetértést, és kevesebb idő és energia ment volna el az egyéni – anyagi alapokat nélkülöző – elképzelésekre, még eredményesebbek lehettünk volna.

4. A város régi területeit fokozatosan fejlesszék városi szintre. Ne csak az új részek kapjanak meg mindent, hanem a 60–80 éves, elmaradott területeken is történjen meg az árkolás, a szennyvízelvezetés, legyenek használható utak és járdák.

5. Örömmel tölt el a II. világháborús emlékmű létrehozása, de a neveket tartalmazó táblákat mindenképpen feljebb kellene helyezni, mert így nehezen olvashatók és egyéb atrocitások is érik.

Már a ciklus elején javasoltam az iskolák környékének teljes rendezését, az iskolák közötti park kegyeleti emlékhellyé nyilvánítását. Továbbra is helyesnek tartanám a ligetben lévő turulmadaras emlékmű e helyen való felállítását. Így ez a park emlékül szolgálna az utókor számára, és nemzeti megemlékezéseink színhelye lehetne.

Erdélyi Antal

1. Fontosnak tartom, hogy önkormányzatunk el tudta érni: a kórházunk továbbra is gyógyító kórház maradhatott, sőt, felszereltségét fejleszteni is tudtuk. Ebben komoly érdemei vannak dr. Szabó Lajos képviselőtársamnak. A sági részönkormányzat ki tudta harcolni a régóta hiányzó szép és modern ravatalozót, el tudtuk tüntetni a temető közötti veszélyes útkanyart. Megszépült a templom előtti tér, megkezdődött a tornaterem építése, valamint útjaink és járdáink egy részét fel tudtuk újítani.

2. Inkább arról szólnék, hogy milyen problémák voltak, hogyan lehettünk volna még eredményesebbek.

3. Véleményem szerint nem biztos, hogy szerencsés dolog, hogy a testületben sok az egyetemet végzett, doktorátussal rendelkező személy. A magas iskolai végzettség ugyanis nem biztosíték arra, hogy valakinek jó rálátása, a problémák megoldásához jó gyakorlati meglátása legyen.

Problémaként említem azt is, hogy bár negyedévenként megkaptuk a pénzügyi beszámolókat, nem nagyon tudtunk a számok mögé látni. Számtalanszor hallottuk, hogy nincs pénz, és mégis amikor valamiféle érdek úgy kívánta, előkerültek a milliók.

Már az induláskor kértem a testületet, hogy mérjük fel, milyen vagyonnal rendelkezik az önkormányzat. Ez nem történt meg. A mai napig nem tudjuk, mije, mekkora vagyona van a városnak. Hibának tartom, hogy költségvetési üzemünket nem bíztuk meg munkákkal, hanem pályáztattuk azt a céget, amit saját pénzünkön hoztunk létre.

Nagyon hiányzott mellőlünk egy független szakértői testület. Ha ezt létrehoztuk volna, munkánk gyorsabb, szakszerűbb és célszerűbb lehetett volna.

4. Hozzák ltére a volt laktanya épületében a szociális otthont, mert Kemenesaljának nagy szüksége van erre. Hozzanak olyan rendeletet, ami a lakosságot, az üzemeket, a vállalatokat rászorítja arra, hogy a saját portájuk előtt rendet tartsanak, mert sajnos piszkos a városunk. Folytassák a járda- és útfelújításokat! Ságnak pedig kell egy új orvosi rendelő, mert a jelenlegi nem méltó erre a feladatra.

5. Az új önkormányzatnak nagyon behatárolt anyagi lehetőségei lesznek. A most elkezdett nagyberuházások ugyanis nagymértékben le fogják kötni az anyagi kondíciókat. A sági tornaterem 52 millióba, a szennyvíztisztító 120 millióba kerül. Ezeket a következő önkormányzatnak kell finanszíroznia. Jelentősebb új beruházásokra nem nagyon lehet számítani a következő négy évben.

Dr. Horváth András

1. Az önkormányzat sikereként értékelem, hogy a hullámzó gazdasági körülmények között sikerült megőrizni a város működőképességét. Lassan, kis lépésekben javítani tudtuk azokat a körülményeket, amelyek a város polgárainak az életéhez tartoznak. A működőképesség fenntartása látszólag nem nagy dolog, de a négy év alatt tapasztaltam, milyen nehéz a szűkösen rendelkezésre álló pénzt úgy elosztani, hogy egy kicsi mindenhová jusson. Jónak ítélem a város úgynevezett szociális intézkedéseit. A szociális háló önkormányzati részét tisztességgel kezeltük. A szociális segélytől a lakbértámogatáson át a gyermeknevelési segélyekig ezek az esetek döntő többségében a megfelelő helyekre kerültek.

2. Mi az elején azt hittük, hogy nekünk lehetőségünk lesz nagyarányú fejlesztéseket végrehajtani. Tervek, majdhogynem kiviteli szintű tervek készültek a volt Korona helyének beépítésére, valamint a jelenlegi Parti Áruház és a Vasvári Pál utca közötti rész beépítésére egy zárt, átriumos bevásárlóudvar létrehozásával. Nem lett belőle semmi. Ma azt mondom, hogy a Korona helyének beépítésére mindenképpen elő kellett volna teremteni a pénzt, mert suta, arc nélküli így a város központja.

3. Ez a kérdés úgy volna helyesebb, hogy miként lehetett volna eredményesebb az önkormányzat? A „még" szó nélkül. Tehát: az elején, gyakorlatlanságunk okán be tudtak bennünket csalni bizonyos csapdákba, ami a későbbiekben már kevésbé sikerült. Kudarcaink okához sorolom azt is, hogy nem sikerült elérni minden esetben azt, hogy a testület csak a városért dolgozzon, ugyanis időnként azt a látszatot keltette a tevékenységünk, hogy valamiféle érdekvonalak mentén születnek döntések. Az a véleményem, hogy ez a négy év nem volt „siker időszaka" a városnak. Más kérdés, hogy az anyagi lehetőségeink milyenek voltak, és azokból más mit tudott volna kihozni. De mindez a lényegen nem változtat.

4. Nehéz helyzetben lesz az új önkormányzat, mert a kormány komoly erőfeszítéseket tesz önállóságuk megnyirbálására. Ezen kívül kilátásba helyezte a különböző támogatások értékének csökkenését. Komoly munkájába fog kerülni az önkormányzatnak, hogy az intézmények működési színvonalát fenntartsa, és a felé áradó rengeteg elégedetlenséget kezelni tudja. Egy dologra azonban felhívom a figyelmüket: bármilyen összetételű legyen is az új önkormányzat, tartsa erkölcsi kötelességének, hogy az egyházi óvodát és iskolát nem engedi elsorvadni, már csak azért sem, mert ezek az intézmények lakossági érdekeket ölelnek fel és lakossági igényeket elégítenek ki.

5. Amikor elvállaltam a jelöltséget, korántsem gondoltam, hogy mekkora felelősséget jelent. Nem gondoltam volna, hogy milyen nehéz embereket eltéríteni a felületes ismereteken alapuló rögeszméiktől. Ha mindez még gyanakvó rosszindulattal is párosul, az végtelenül lehangoló.

Én azzal vállaltam a képviselői feladatot, hogy megpróbálom az átlagosnál jobban szolgálni azt a várost, amely befogadott, és otthont adott nekem és a családomnak.

Pejkó Zoltán

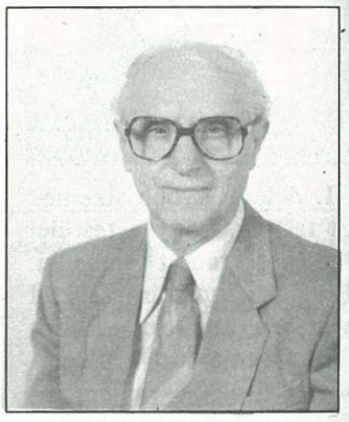

1. Az önkormányzat működése mindig a város érdekeit szolgálta és sohasem volt pártpolitikai csatározások színtere.

2. Az önkormányzat nem tudott tőkeerős, nagy vállalkozót letelepíteni városunkban, saját hibáján kívül.

3. Ha az anyagi eszközök nagyobb mértékben álltak volna rendelkezésre, akkor az önkormányzat működése is eredményesebb lehetett volna.

4. Az új helyhatóság legfontosabb feladata: új munkahelyek létesítésének előmozdítása és támogatása, s ezzel a munkanélküliség elviselhető szinten tartása a városunkban.

5. Az önkormányzat az anyagi nehézségek ellenére mindig biztosította intézményeinek (iskolák, kórház, művelődési hálózat) zavartalan működését.

Süle Ferenc

1. Mivel kezdők voltunk szinte valamennyien, azt tartom általában a legnagyobb sikernek, hogy egy pillanatra sem került veszélybe a város intézményeinek működése. Saját szakterületemen, a művelődési és sportbizottságban pedig azt, hogy sikerült sokszínűvé tenni az oktatásunkat. Beindult a 6 osztályos gimnáziumi oktatás, a szakmunkásképzőben a lányok részére is biztosítottunk szakközépiskolai lehetőséget. Létrejött az egyházi óvoda és általános iskola. Mindezt úgy tudtuk megvalósítani, hogy közben nem romboltunk szét semmit. Művészeti csoportjaink is megmaradtak és életképesek. Ez sem kis eredmény.

2. Nem tudtunk különösebbet tenni a fiatalok lakásépítése ügyében. Amikor a telefonakciót elindítottuk, álmunkban sem gondoltunk arra, hogy csak 1995-ben realizálódik majd. Áll a strand és a termálvíz ügye is, de ez nem hozzáállás kérdése, hanem anyagi oka van.

3. Nekünk egy rendkívül szerencsés összetételű testületünk volt, hiszen minden fontos területről voltak köztünk szakemberek. Most mégis azt mondom, hogy nagyon hiányzott az önkormányzati testület mellől egy független szakértői gárda, amelyik minden nagyobb horderejű döntés előtt

kifejtette volna a szakvéleményét. Biztos, hogy sok esetben nyugodtabb lelkiismerettel szavazhattunk volna, és az idővel is jobban tudtunk volna gazdálkodni.

4. Fejezzék be sikeresen a megkezdett nagyberuházásokat, fordítsanak nagy gondot a fiatalok lakásépítésére, és ha módjuk lesz rá, nagy gonddal kezdjék meg a Korona helyének beépítését.

5. Nagy szívfájdalmam – sajnos 4 éven keresztül hiába küzdöttem, hogy e téren történjen valami – a Király János utca és a templom környékének rendezetlensége. Ez Celldömölk szégyenfoltja!

A másik dolog, amit meg kívánok még említeni, a sághegyi szüreti napok, ami – úgy érzem – sikeres kezdeményezés volt, létjogosultságot nyert. Emellett én elképzelhetőnek tartom a Kemenesaljai Napok újbóli megrendezését is 4-5 évenként.

Dr. Szabó Lajos

1990-ben az új kormány súlyos gazdasági és erkölcsi válságot örökölt. Ez meghatározta az önkormányzatok lehetőségeit is programjaik megvalósításában. Ennek ellenére eredményeket értünk el: sikeres a gázprogram, hamarosan elkezdődik a szennyvíztisztító és az alsósági tornacsarnok építése, felépült az izsákfai „faluház".

Keresztény óvoda és katolikus általános iskola kezdte meg működését a városunkban. Az egészségügyi és szociális bizottság tagjaként elmondhatom, hogy az önkormányzat az egészségügyi alapellátás és a kórház műszerfejlesztésére 21 millió forintot, a rászorulók segélyezésére 18 millió forintot fordított.

Természetesen az egészségügy több évtizedes problémáit nem tudtuk megoldani.

Az alapellátásban egyes felnőtt körzetek, de elsősorban a gyermekkörzetek részére új rendelők kialakítása szükséges, valamint a kórház is felújításra vár. Ez már az új helyhatóság feladata lesz. Örülök, hogy az első szabadon választott önkormányzat tagja lehettem.

AKCIÓ! AKCIÓ! AKCIÓ!

A SAVARIA COPY irodatechnikai szaküzletében
– Celldömölk, Szentháromság tér 3. –

- Telefonok
- Rádiótelefonok
- Telefaxok
- Fénymásoló gépek
- Pénztárgépek (hő- és vízálló)

AKCIÓ! AKCIÓ! AKCIÓ!

SZÁMÍTUNK ÖNRE! SZÁMÍTHAT RÁNK!

Ábrahám Ferenc

1. A legnagyobb eredménynek azt tartom, hogy a testületi ülések nem váltak politikai csatározások színterévé. A testület szélsőségektől mentes volt. Egy-két kivételtől eltekintve soha nem tudott olyan pártpolitikai vita kialakulni, ami az önkormányzati munkát gátolta volna. Fontos eredmény, hogy valamennyi intézményünk működőképes maradt, mégpedig jó színvonalon. Köztük az a három intézmény is – gimnázium, szakmunkásképző, kórház –, ami nem kizárólag városi célokat szolgál.

2. A városgazdálkodás nem volt eléggé eredményes. Nagyon hiányzik a városgondnokság, a városgazda személye, aki egy személyben át tudná tekinteni ezt a területet, s így az anyagi ráfordításoknál a valódi fontossági sorrend dominálna. Itt említem meg, hogy hiányzott az igazi összhang a két csatolt területtel, Alsósággal és Izsákfával. Nem személyi okok miatt, hanem a szabályozási hiányosságok következtében.

3. Ha nagyobb lett volna az egymás segítése, és néhány esetben – mint például a telekértékesítések – kevesebb az egyéni és a kisebb csoportok érdekeinek előtérbe helyezése, munkánk még eredményesebb lehetett volna.

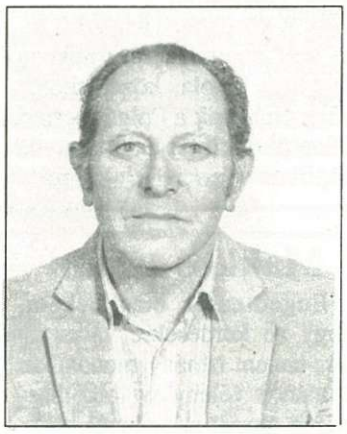

4. Ha olyan testület tud felállni, amely félreteszi a pártpolitikai és az önös érdekeket, és valóban szolgálni akarja ezt a várost, akkor eredményes lesz a munkájuk. Itt is hangsúlyozni kívánom a városgondnokság létrehozásának fontosságát.

5. Mondanivalóm kimondottan az Új Kemenesalja újságra vonatkozik. Mivel ez az újság az önkormányzat lapja, hiányolom, hogy kevésszer szólaltatták meg a testület tagjait. Több lehetőséget kell számukra biztosítani a lap hasábjain. Javaslom, hogy a helyhatósági választások után rövidesen kapjon lehetőséget az újonnan megválasztott 15 képviselő, hogy elmondja az olvasóknak, milyen elképzelésekkel kezdi meg képviselői munkáját, hasonlóképpen, miként ez az értékelés most elhangzik a részünkről.

Farkas Zoltán

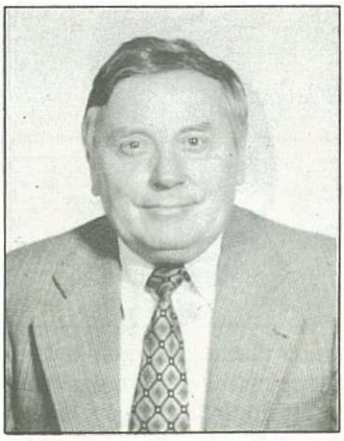

1. Ebben a négy évben megnutatkozott a demokrácia: a kritika igényével bátrabban lehetett hozzányúlni a legkényesebb kérdésekhez is. A nagyobb horderejű ügyekben a döntések hosszú, különféle nézeteket ütköztető vitákban érlelődtek.

2. Talán a város járda- és útfejlesztése területén nagyobb lépéseket tehettünk volna (pl. szilárd burkolattal történő borítás), hiszen a hálózat sok helyen elhanyagolt, s ami van, az is eléggé rossz minőségű.

3. A költségvetésnek nagyobb beruházási kerettel kellett volna rendelkeznie, hiszen enélkül nem tudtunk fejlesztéseket eszközölni.

4. A közoktatás helyzetét újra kell gondolni városunkban (egyházi iskola, középiskolák stb.). Hiányzik a Polgármesteri Hivatal tekintélye: bizonyos napokon szociális kifizetőhellyé válik. Meg kell teremteni a város vezetésének presztízsét. Az egyik legfontosabb területen, a műszaki osztályon fel kellene gyorsítani a testületi határozatok végrehajtását.

5. Ebben a négy évben Izsákfa annyit kapott, mint korábban húsz év alatt beruházási/fejlesztési vonatkozásban (pl. faluház, orvosi rendelő, óvoda központi fűtése, focicsapat fenntartása). Mindezt a fejlesztési források létszámarányos lebontása tette lehetővé.

Tima László

Kisvárosunk élete és léte része a történelmi átalakulásnak. Az elmúlt években a társadalomban és intézményeiben demokratikus átalakulás következett be. Változik a gazdaság és a társadalom szerkezete, módosabb és szegényebb rétegek jelentek meg. A szellemi élet szélesebb határok között alakulhat. Az iskolahálózat gazdagodott, sajnos a gazdasági körülmények – mint háttér – nem javultak.

Az önkormányzati választások után a testületi munka fokozatosan formálódott. Különböző érdekek befolyásolták a döntéseket, hol szerencsés, hol kevésbé kielégítő eredménnyel. Pl.: az önkormányzati lakások eladásának lehetőségei.

A bizottságok munkájának általános eredménye bizonyos történelmi elégtétel, tartozások teljesítése volt. (Pl.: a világháborúk áldozatainak emlékművei.)

A szociális gondozás sok millió forinttal támogatta a rászoruló családokat és a kiskorú gyermekeket, iskolásokat.

Érdemes kezdeményezések voltak: az új nemzetközi kapcsolatok teremtése, igaz, hogy költséges cserelátogatásokról volt szó, de a város életének bemutatását, értékeinek feltárását segítették.

A következő esztendők várospolitikájához legyen szabad javasolni egységes várospolitikai elképzelés megfogalmazását az újjáalakuló önkormányzatnak.

Makkos István

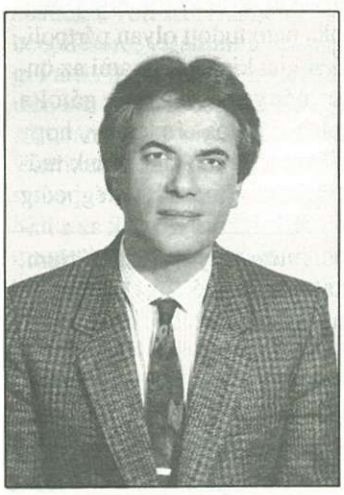

Engedtessék meg nekem, hogy ne kérdésekre válaszoljak, hanem néhány mondatban általános véleményt alkothassak az elmúlt négy évről.

Talán az összes képviselőtársam nevében mondhatom, hogy mindenképpen élmény volt a képviselői munka, hiszen az új közigazgatás megalapozásában, kialakításában vehettünk részt. Nyilvánvaló, hogy a polgármesteri hivatás egyben olyan szakma is, melyet tanulni kell, és elsajátításához évek kellenek. Mindez természetesen nem elég, kell egy testület, amely a véleményeket ütköztetve a legjobb döntéseket tudja hozni a város érdekében.

Tévedhetetlenek nem voltunk, ez biztos, követtünk el hibákat is, de megtettük azokat a lépéseket, melyeket a város fejlesztése érdekében meg kellett tennünk.

Nem voltak politikai csatározások, de voltak közöttünk, akik négy évig keresték helyüket érdekeiknek megfelelően a város gazdasági és politikai életében, nem segítve ezzel az amúgy sem egyszerű és könnyű munkához feltétlenül szükséges kölcsönös bizalom kialakulását.

Ez a jelenség sajnos a mai magyar valóság velejárója, de bízom abban és kívánom a celldömölki lakosságnak, hogy ez a város az elkövetkezőkben a minden szinten megnyilvánuló jószándékról és az összetartásról legyen híres.

Varga László Csaba

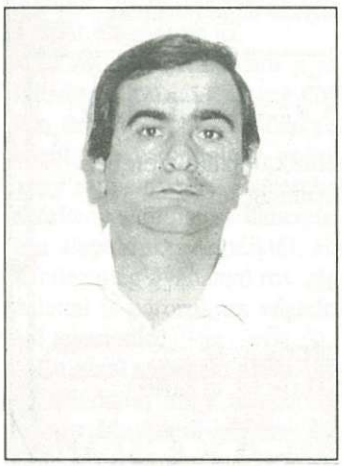

1. A legnagyobb sikernek azt tartom, hogy a város intézményei működőképesek voltak, sőt, némileg fejlődtek is. Alsóságon két nagyberuházás is volt. Egyik a ciklus elején: az új iskolaszárny és ebédlő 32 millióba került. A másik a most kezdődött tornaterem-építés, ami 53 millió lesz.

2. A képviselő-testület munkája a döntéshozatalok vonatkozásában mindenképpen eredményes volt. Más dolog, hogy nagy, látványos dolgok nem történtek. Nem lett szállodaépítés, nagyobb ipartelepítés. Ezek elmaradása nem a képviselőtestületen múlott, ugyanakkor azon kérik számon a választópolgárok.

3. Önkormányzatunk akkor lehetett volna még eredményesebb, ha több fejlesztési pénz állt volna a rendelkezésére.

4. Az új testületre népszerűtlen intézkedések várnak. Csatornázni kell, telefonkábeleket kell fektetni, tehát a föld alá kell vinni a befektetési pénzeket. Ez nem látványos dolog, de rendkívül költséges. Ugyancsak rendkívül népszerűtlen lesz, hogy az intézmények költségvetését meg kell nyirbálni, hogy ezeket a költségeket fedezni lehessen.

5. Egyetlen dolgot említek meg, a taxisblokádot. Mindössze háromnapos volt a testület, amikor erre sor került. Soha nem felejtem el azokat az idegfeszítő órákat. Végül is a blokád a mi városunkban majdhogynem jelképes volt. Celldömölkre be lehetett jutni, volt tej, kenyér, az alapellátás biztosítva volt, lehetett üzemanyagot is tankolni. Innen indultunk...

Németh Béla

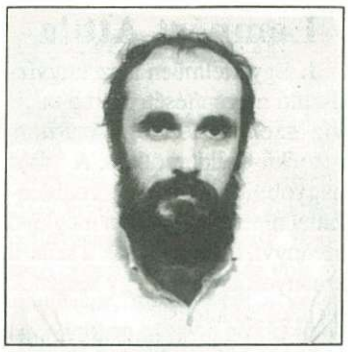

1. A legnagyobb eredmény – legalábbis számomra –, hogy különösebb személyeskedések és botrányok nélkül telt el a négy év. Nem születtek életre szóló haragok, pedig egy testület működésében ez benne rejlik, hiszen a közös döntés ódiumát annak is vállalnia kell, aki messze nem értett egyet vele.

2. Több, nem kellően átgondolt döntés született, illetve meg sem született, amelyeknek gazdasági, pénzügyi kihatása a következő testületet érzékenyen fogja érinteni (pl. szennyvíztisztító, ingatlanértékesítés, ravatalozó). A hivatali apparátus karcsúsítása elmaradt, a hatékonyság nem nőtt arányosan a létszámmal.

3. Ha bármely szakirányú döntés meghozatalakor nem csak a saját jóindulatú, laikusként kialakított véleményükre hagyatkoznak, hanem kikérik kívülálló, *független* szakértők véleményét is (építész, közgazdász stb.). A döntések egy részének meghozatalakor erőteljesebben kellett volna figyelembe venni a közvéleményt, a közérdeket, háttérbe szorítva az egyéni, a csoport- és a pártérdekeket. Nagy hiányát éreztem mindvégig az energikus, dinamikus vállalkozószellemnek, a menedzselésnek.

4. Legfőképpen a lakosság érdekeinek szem előtt tartása hosszú távon, hogy mindig vállalni tudják a döntésüket, akár tíz-húsz év múlva is – ne csak pillanatnyilag érezzék jónak, előnyösnek. Ezt azért mondom, mert sajnos „az életet csak hátratekintve lehet megérteni, de élni előre nézve kell." (Kierkegaard)

5. Látványos tablót nem lehetne készíteni. Sajnálatos, de langyos állóvíz és jórészt iszaptaposás folyt.

Pozsonyi Mihály

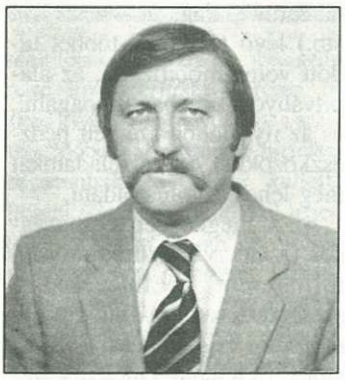

1. Az intézményeket tudtuk működtetni, és pártvillongások nélkül zajlottak le az önkormányzati ülések.

2. Nagyon gyenge volt a város beruházási politikája, bátrabban lehetett volna banki hiteleket felvenni. Amikor azonban hozzányúltunk ehhez a lehetőséghez, az nem volt indokolt: a szennyvíztisztító esetében az olcsóbb ajánlatot is el lehetett volna fogadni kevesebb hitel mellett.

3. A közpénzek felhasználását sokkal nagyobb képviselői és bizottsági ellenőrzéssel kellett volna kezelni. E célra feltétlenül szükség lenne egy nagy súlyú, széles látókörű gazdasági bizottság felállítására.

4. Sokkal több figyelmet kell fordítani az ifjúsági testedzés, a diáksport és a minőségi versenysport fejlesztésére és támogatására. Az idegenforgalom felfuttatása érdekében a Szentháromság tér és a Kemenesaljai Művelődési Központ környékét markáns, történelmi hangulatú kisvárosi arculatnak megfelelően kell kialakítani. A Sághegy idegenforgalmát is sokkal jobban ki lehetne aknázni. Törekedni kellene a beruházások esetében a helyi vállalkozók legalább egyenlő eséllyel történő versenyeztetésére.

5. A telefonfejlesztés égető kérdés a lakosság és a vállalkozói szféra számára egyaránt, bár a celli önkormányzatnak kevés ráhatása van a Rábacom Rt. működésére. A gyenge minőségű utakat és járdákat az ezredvégnek megfelelő színvonalra kell felhozni. A kórházat legalább a sárvári szintjéhez kell közelíteni, ahol például jelenleg 100 millió forintos beruházás folyik...

Karácsonyi ÁRENGEDMÉNY 10–30% december 1-től!

Minden CSÜTÖRTÖKÖN 10–30% ÁRENGEDMÉNY!

Japán minőségi karórák kaphatók GARANCIÁVAL!
1000 Ft alatt is GARANCIA!

Japán automata órák kaphatók!
Sem felhúzni nem kell, sem elem nem kell bele!
JAPÁN és SVÁJCI TARTÓS elemek, ébresztőórák, óraszíjak, fémcsatok kaphatók!

Elemcsere megvárható!
Régi faliórát, asztali és zsebórát vásárolok!

Farkas Károly órásmester
ÓRASZAKÜZLET
Celldömölk, Dózsa u. 20.

VÉGRE CELLDÖMÖLKÖN IS!

November 21-én
megnyitottuk a

GRABOPLAST termékek boltját

a Dózsa György utca 16. szám alatt
(épületvillamossági bolt mellett).

Műpadlók több mint 30-féle változatban, tapéták és enyves vásznak
széles választéka
várja kedves Vásárlóinkat.

Szőnyegek, padlószőnyegek
katalógus utáni árusítása.

PARTI MARKET
Sárvár, Rákóczi u.

December 01–23. között
KARÁCSONYI VÁSÁR
a MARKET parkolójában!

Várjuk azon kereskedőket,
akik igen kedvező helyfoglalási díj mellett kitelepülnének!

Bővebb információ az áruház igazgatójánál.
Tel.: (60) 376-440

PARTI KFT.

Portschy Tamás

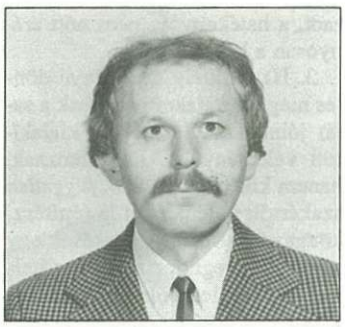

1. Úgy ítélem meg, hogy jelentős sikerekkel nem dicsekedhetünk. Pozitívum, hogy a gazdálkodásban sikerült különösebb zökkenők nélkül „átvészelni" a négy évet. A gázellátás idén – Izsákfát, Pityervárt és néhány, gazdaságosan el nem látható ingatlant leszámítva – teljessé válik. Elkezdődött a városi szennyvíztisztító és hamarosan indul az alsósági tornaterem építése.

2. Igazán látványos beruházás a városban nem történt. Nem találtunk beruházót az ún. Korona-sarok, a Sági út–Vasvári u. közötti terület, a Mikes u.–Gábor Á. u. sarok beépítésére, lakások építésére. Nem tudunk megfelelő építési telekkínálatot nyújtani. Négy év alatt lényegileg nem sikerült előrelépni a városban a temető és a strand ügyében. Nem korszerűsödött a városfenntartás (köztisztaság, szemétszállítás) szervezete, technológiája, felszereltsége. Nem tettünk lépéseket a szelektív hulladékgyűjtés bevezetése irányában. Nem sikerült betartatni a RÁBACOM által ígért határidőt a telefonfejlesztésben.

3. Nagyobb döntési hatáskörrel kellett volna felruházni a bizottságait. Ha a Polgármesteri Hivatalon belüli, egyes osztályoknál, személyeknél koncentráltan jelentkező feladatokat egy erre alkalmas, illetve újonnan létrehozott intézmény (városgondnokság, beruházási iroda) révén lehetett volna jobban megosztani. Ha felszabadítható, ingatlanokban („Korona-sarok", Sági út–Vasvári u. stb.) lévő tőkéjéből többet tudott volna mobilizálni, az alapítványokat jobban propagálni, és az ily módon szerzett pénzeszközökkel egyes feladatokat meg lehetett volna oldani.

4. A megkezdett beruházások (szennyvíztisztító, alsósági tornaterem) befejezése, a szennyvízcsatorna-építés programszerű végrehajtása, a városi strand és a temető ügyének felvállalása, és a hulladékgyűjtés hosszú távú megoldásának megkeresése, valamint a város fenntartásának fejlesztése.

5. Tapasztalatom szerint a lakosság nem nagyon érdeklődött a képviselő-testület munkája iránt. Az üléseken, a közmeghallgatásokon (a lakásrendelet kivételével) nagyon szerény volt a lakossági részvétel, holott általában a város széles rétegeit érintő ügyeket tárgyaltunk.

Lampért Attila

1. Egyértelműen a szennyvíztisztító megépítését, mert a talajvíz szennyezettsége kritikus mértékű Celldömölkön. A város nagyobbik része csatornahálózattal nincs ellátva, de a meglévő szennyvíztisztító is csak a szilárd szennyezőanyagok egy részének ülepítésére képes.

2. Az önkormányzat rendkívül keveset foglalkozott a környezetvédelemmel (pl. szippantott szennyvíz kezelése, szeméttelep problémaköre, illegális szemétlerakóhelyek stb.). Kudarcként élem meg, hogy gazdaságilag súlyos örökséget hagyunk a következő önkormányzatra: nem elsősorban a szennyvíztisztító révén, mert az elodázhatatlan volt, hanem az alsósági tornacsarnokra gondolok, amit meggyőződésem szerint a szennyvíztisztító mellett nem szabadott volna elkezdeni. Kudarcnak tartom, hogy az alsósági részönkormányzat és a városi helyhatóság között kutya-macska barátság alakult ki: a részönkormányzati képviselők személyes sérelemként élték meg egyes kéréseik elutasítását. Szerintem aki politikai szerepet vállal, annak nem szabad sértődősnek lennie.

3. Az önkormányzatnak többször kellett volna „nemet mondania", több konfliktust kellett volna felvállalnia, s nem mindig a legkönnyebb, legegyszerűbb megoldásokat választani. Példaként az egyházi iskola elsietett és kellően elő nem készített elindítását, az alsósági tornacsarnok ügyét említem, valamint egyes intézmények néha megalapozatlan többletigényeit, ami mások jogos kéréseinek teljesítését akadályozta meg.

4. Az új önkormányzatnak azt javaslom, hogy maradjon beszélő viszonyban a lakossággal és ahol tudja, próbálja meg enyhíteni a következő években valószínűleg erősödő szociális feszültségeket.

5. Azt kívánom a leendő önkormányzatnak és polgármesternek, hogy szeressék és jól *szolgálják* a várost.

A képviselőkkel beszélgettek és az összeállítást készítették: **Németh Tibor és Völgyi László.**
A szerk. megjegyzése:
az interjút nem minden képviselő vállalta, így ők nem szerepelnek az összeállításban.

Ez is emlék lehetne 2135

Elkészült a sághegyi érem legújabb terve

Mostanában azon fáradozunk – sok más mellett –, hogy az idegenforgalmat is szolgálva érmet adjunk ki a Sághegyről. Nem kis feladat ennek létrehozása, pénzigényes is egyben, s bőven akad tartalmi gond is. Mit ragadjunk ki a felmutatandó értékekből úgy, hogy azt a távoli vidékeken is értsék, érdemesnek tartsák. Az érem numizmatikai ügy is, helytörténeti kérdés, művészeti megvalósítás tárgya.

A Sághegyért Alapítvány lenne a gazdája a kiadásnak, természetesen pártolókat, támogatókat keresünk hozzá.

Készítettünk egy tervet, amelyet ezúton mutatunk be azzal a kéréssel, hogy várjuk az érdeklődők javaslatait, a terv-variációkat és a tanácsokat, amelyeket a Polgármesteri Hivatalon keresztül a szerkesztőséghez szíveskedjenek eljuttatni.

Tudjuk, hogy a hegy gondjai sokkal nagyobbak, mintsem a kulturális értékekkel bíbelődjünk csupán. Alapítványunk szűkös lehetőségeihez képest ez évben is több dologgal foglalkozott. Legutóbb az utak javításának a támogatására ajánlott összeget, a műemlékek gondozásában is tevékenykedett. Ilyen összefüggésben osztozunk a feladatok megoldásában. Ahhoz, hogy a hegy turisztikai lehetőségét tágítani tudjuk, feltétlenül szükséges, hogy az idelátogatók emléket vihessenek, képeslapok, esetleg jelvények, emlékbélyegzések vagy akár egy sághegyi érem formájában.

D. J.

2136

Szüret utáni gondolatok az idei esztendőről

Már elült a minden évben fellángoló mustfok-vita, a hordók is elcsendesedtek, még készítettem egy csendéletnek tűnő felvételt a pince előterében a présről és alkotórészeiről. Egy év újra eltelt.

Sajnos több olyan szőlősgazdát temettünk, akiknek távozása a szegényedésünket jelenti. Tisztelettel gondolunk rájuk.

Nem végeztem közvéleménykutatást jelentő beszélgetéseket, ezért ez a kis összegezés szubjektív, helyesebben saját tapasztalatokra épül, bírálható is, kérés inkább az lehet, hogy egészítsük ki egymás tapasztalását. Arra a kérdésre, hogy milyen volt az idei szőlészkedési év, én így válaszolhatnék: *vegyes*. Naplómba a szüreti végösszegezés szövegét így írhattam: Minden volt – jég nem – öt szüretem folyamatosan, erre kényszerültem, elfogadható mennyiség, gyenge minőség, szép szüreti idő. Annak ellenére, hogy huzamos volt a trópusi forró nyári idő, összességében az előző évekhez, ha nem is kedvünk szerinti eloszlásban – ilyen sosem lesz –, de volt csapadék bővebben. Ennek volt egy jelentős előnye, ez pedig az új ültetésű szőlővesszőkre vonatkozik. Kedvező csapadékmennyiség volt az induláskor, megeredtek a vesszők, jobban bírták a száraz időt, de azért öntözésükre is sor került időközönként. Az átlagosnál jobb volt az eredés. A tavalyi drasztikus jégverés, főleg a hegy keleti oldalán éreztette a hatását, gyengébb volt az eredmény. Láthattunk viszont szokatlanul nagy mennyiségben „megrakodott" szőlőket, telkeket. Itt a hordók megteltek, viszont a nagy mennyiség és más körülmények a minőségben éreztették a hatásukat. Ahogy mondják – akár bevallja, akár tagadja az illető –, a mustfok alacsony és közepes volt. Átlagban tizenhatot írunk, ezt vallom igaznak és mások is így vannak ezzel. Nyilván van szóródás, de ahol a mennyiség bőséges volt, ott ne emeljük 20 fok magasába a minőséget.

Az idei esztendő tehát mennyiségben, minőségben szóródást mutat, szorngatott a lisztharmat, a megszokottnál gyorsabban ránk tört a fürtrothadás, s ez szüretre kényszerített. E téren is akad kivétel, de tény, hogy a szüreti időben a rizlingek hirtelen bebarnultak és szedni kellett. Leginkább a kék szőlőkkel lehetett várni, elsősorban az otellóval, gyönyörű fürtöket láthattunk „mosolyogni". A mustok forrásával gond nem nagyon adódott. A meleg idő besegített, már két nap alatt valóban forrtak a mustok.

E rövidke beszámoló csak néhány vonást próbált megközelítően rögzíteni. Két dolog zárókként mégis említést érdemel. Bárhogy volt vegyes természetű az idei év, a sági bor értéke többet érdemel, mint amit fizetnek érte. Vonatkozik ez a szomszédos hegyekre, dombokra. A kaniszterekben távolról ide „terített" borok letörik az elfogadható árat, és ez elkedvetlenítő. Igazságtalan. Ez külön írást érdemelne. A másik: az idén nagyon meg kellett dolgozni a már említett betegségek miatt és – mondjuk ki – a gaz burjánzása következtében. Sokan még szüret után is kapáltunk! De ne keseregjünk, a tavalyi évhez viszonyítva van borunk és ha ehhez egészség is párosul, akkor fogadjuk el az évet, ami mindig izgalmakkal, fáradsággal telítődik.

Dala József

2137

A nagysimonyi insurgens tábori lelkész

Az utóbbi hónapokban nagyon sok szó esett a tábori lelkészek honvédségünkben való szolgálatba állításáról. Nem óhajtunk a sokrétű, sokszellemiségű megnyilvánulásokkal foglalkozni, mindössze azt említjük meg, hogy a magyar hadseregben minden időben ott szolgáltak a tábori lelkészek. Így a napóleoni háborúk idején az insurgens hadseregben is. Ez az elnevezés a magyar nemesség személyes katonáskodási kötelezettségét jelentette. A napóleoni háborúk idején hívták be tábori lelkészi szolgálatra Nagysimonyiból az evangélikus prédikátort, **Berki Mihályt.**

Az egykorú papi életrajzi adattárban a következőket olvassuk róla: „... született Gértzén Vas Vármegyében 1763. Tanult eleinten N.DÖMÖLKÖN azutánn Sopronyba 1773-tól fogva 1781-ig; Nevelő volt Rádváriban Tek. Rádvánszky János Nagy Ur Házánál 1787-ig; onnét Wittebergába ment azon esztendőben, a' hol a' Magyar-Könyvtárban Bibliothecárius is vólt két esztendeig; 1790. 28. Sept. hazahivattatván M. Tóth Pronai Báró Pronay László Ő Excelletziához ment Udvari Tanitónak; a' hol egy esztendőt töltött, onnét pedig a' *Simonyi Ekklesiába* kivántatott b. T. Sikos István helyébe, ordináltatván 1791. 27. Oct. Fő T. édes Atyám által T. T. Lakos és Németh Pál, visgálóknak jelenlétekben (Matr. Ord. II. 67.) 1797. Tábori Papra lévén a' mi fel-kelő Nemes Seregünknek szüksége, felvállolta azt 5. Maj. N.Dömölkön, 18. Jun. bé-mutattatott Pápán a' Vitézlő Nemes Seregnek T. Perlaki Fő Senior által 10. Aug. elment a' Szombathelyi táborba, az Insurgens Nemes Sereghez, a' honnét 8. Sept. jött meg 1798. Juniusban Nagy Geresdre hivattatván a' Simonyi, és Sárvári egyesült Gyülekezetből."

Ebből a nagyon tömör életrajzi összefoglalásból nagyon érdekes s fontos adatokat, tényeket olvashatunk ki. Elsőrenden is azt, hogy Berki Mihály kitűnően képzett, valóban tudós lelkipásztor, a magasfokú nyugati kultúra forrásaiból táplálkozó, s azzal szolgáló, gyülekezetei népének szellemi szintjének emelésére hasznosító, sokakat gazdagító bőkezű családfő. Másodrenden igazolását látjuk annak, hogy Nemesdömölkön a 18. században alsófokú középiskolája volt az evangélikus gyülekezetnek, melynek elvégzése után deákjai felsőfokú tanintézetben folytathatták tanulmányaikat, külföldi egyetemekre is eljutottak. Végül bizonyos az, hogy Pápa és Nemesdömölk, illetőleg később felfejlődése után Kis-Czell körzeti katonai bázisok voltak mozgósítás idején. Így az utolsó nemesi felkelés idején, 1809-ben, a francia haderő betörésekor a Dunántúlon összpontosított cs. kir. II. Tartalék hadtest, azaz a magyar nemesi felkelő hadak főparancsnoka Habsburg József főherceg, nádor, tábornagy főhadiszállása Pápán, az Esterházy-kastélyban volt; a Hadik hadosztályhoz tartozó Luzsénszky dandár parancsnoksága Kis-Czellben székelt, s a lovasság a környező falvakban volt beszállásolva. A hadosztály főparancsnoka gróf Hadik András altábornagy, a dandár parancsnoka pedig Luzsénszky József vezérőrnagy volt.

Nádasdy Lajos

2138

'amu és por 1945-ben

Az apátsági könyvtár végzete

Amikor a második világháború utáni idők zavarai letisztultak, és az értelmiségi irből kialakult a helytörténeti és honismeti működő csoport, sok szó esett a nagy téků apátsági könyvtár sorsáról. Bizonyosat nki sem tudott, s az adatok meglehetősen krétűek voltak. Amikor elkezdtem városnk, Celldömölk régmúltjával, ősi eredetél, sok évszázados fejlődésével a kapcsolas kutatásokat, végül is a most hazatért, s egső nyugovóhelyére pihenni tért, évtizekkel ezelőtti lelkésztársamhoz fordultam, emes Vazulhoz, megtudni óhajtván a nyvtár és a „Historia Domus" sorsát. Időerűnek és helyénvalónak érzem, hogy a hiles történelmi valóságként hozzám írt levet a mai és a jövendő nemzedékek számára ó szerint közöljem.

Nagytiszteletű Uram! Kedves Lajos Kollém! Dr. Csóka Lajos kedves rendtársam ár jó néhány héttel ezelőtt átadta nekem zzászólás végett mind a július 2-án, mind edig a július 28-án keltezett nagybecsű éreklődő leveledet. Sajnos az én hozzászólásom hatványozottan negatív tartalmú. Ugyanis Celldömölkről jelen századunknak utolsó félszázadában tudomásom szerint semmiféle „Historia Domus" nem került be Pannonhalmára. Az okok és körülmények közismertek. 1945-ben Nagycsütörtökön (március 29-én) parancsot kaptunk az Apátság épületének elhagyására. Tehát semmiféle hivatalos átadás nem történt. Még azon a napon a kirendelt robotosok az ablakokon keresztül kiszórták a könyveinket az udvaron tátongó bombatölcsérekbe. Nagypénteken reggel azután meggyújtották a könyveket. Szemtanúi lehettünk könyveink máglyahalálának. Így itt is beigazolódott a mondás: „Habent sua fata libelli!" A könyvek sem kerülik el végzetüket! Amikor azután 1945. augusztus 28-án az ukránok elköltöztek az Apátság épületéből, akkor az udvarban felállított nagy kondér alatt a hamuban csak vaspántokat találtam meg a plébániai könyvszekrényből, amelyet az előzetes hatósági indítvány alapján a faházban „elreteszeltünk". Természetesen elhamvadtak a benne levő könyvek is. – Kedves érdeklődő soraidból örömmel értesültem arról, hogy átnéztétek dr. Somfai plébános úrral együtt a templomi Tárházban őrzött Czéhzászlókat. Én azokról valamikor az 50-es évek elején készítettem kimutatást, amelyet felterjesztettem hivatalos úton. Restellem, de Czéhek történetével egyáltalán nem foglalkoztam. A „Dömölki Apátság Történetében" is mindössze két helyen történik említés czéhekről, még pedig a 250. és 307. oldalon. Szerettem volna pozitív adatokkal segítségedre lenni. De így csak a latin közmondás szavaival vigasztalhatjuk magunkat: „Ut desint vires, tamen est laudanda voluntas". Csekély vigasztalás... Azt is restellem, hogy csak most tudok válaszolni a legjava nyár elején írt kedves leveleidre. Még néhány óra van a „csillagászati ősz" bekövetéig. Így talán sikerül még a „nyáron" válaszolni.

A történelmi időkben végzett közös szolgálatunkra emlékezve köszöntlek igaz tisztelettel és őszitne barátsággal.

Pannonhalma, 1976. július 22.

Dr. Nemes Vazul

A múltunkat nem lehet elvenni tőlünk. De az csak akkor lesz igazán a miénk, ha ismerjük. Közhaszonra és jövendő helytörténészek számára nyújtok át egy morzsányit városunk gyorsan tovasuhanó életáramának folyamából.

Nádasdy Lajos

SZILVESZTERI TEREMFOCI KUPA

CELLDÖMÖLK

December 27–30.

2139

Szilveszteri teremfoci

A sportcsarnokban 1994. december 27–28–29–30-án hatodik alkalommal rendezzük meg Celldömölk város **SZILVESZTERI KUPA PARKETTFOCI** gáláját.

A jelentkezést öt csoportban várjuk:

I. korcsoport: általános iskolák 5–6. osztályos tanulói
II. korcsoport: általános iskolák 7–8. osztályos tanulói
III. korcsoport: serdülő korosztál 1979-ig bezárólag
IV. korcsoport: ifjúsági korosztály 1976-ig bezárólag
V. korcsoport: felnőtt korosztály (korhatár nélkül)

Nevezési díjak:

I. korcsoport: 500 Ft
II. korcsoport: 500 Ft
III. korcsoport: 1000 Ft
IV. korcsoport: 1500 Ft
V. korcsoport: 2000 Ft

Egy csapatban maximum **10 személy** nevezhető! Aktív játékosok is szerepelhetnek az alábbi megkötések szerint: egy-egy csapatban összesen három megyei I. osztályú, illetőleg NB bajnokságban, vagy külföldön szereplő – független a bajnoki osztálytól – játékosnál több egyszerre nem szerepeltethető.

Nevezés: 1994. december 15-ig lehet nevezni Celldömölk Polgármesteri Hivatal 16-os szobájában. A nevezési díjat a jelentkezéskor kell befizetni. December 12-én szünetel a nevezés!!!

Díjazás: Az egyes korcsoportok győztes csapatai **SERLEG** díjazásban részesülnek.

Egyéb tudnivalók: Jelentkezéskor kell benyújtani a csapatnévsort, amelynek tartalmazni kell a játékosok nevét és születési évét, valamint a csapatvezető pontos címét. Óvás nincs, vitás esetekben (pl. jogosulatlan játék stb.) a verseny rendezésével megbízott személy dönt.

A mérkőzéseken csak torna- vagy stopli nélküli sportcipőt lehet használni. Labdát a csapatok kötelesek biztosítani.

Az öltözőben elhelyezett értéktárgyakért felelősséget nem vállalunk.

VÁRJUK A JELENTKEZÉST!

2140

Jánosy István köszöntése

A neves Jánosy család Kemenesmagasiból sugárzott, tagjai az ország számos helyén nagyszerű alkotó munkát fejtettek ki. Kiemelkedő személyiség közülük **Jánosy István** költő és műfordító, aki nemrég töltötte be hetvenötödik születésnapját. Ebből az alkalomból szeretettel gondolunk reá, kívánva jó egészséget, további alkotó éveket, a kapcsolat megtartását Kemenesaljával, a valamikori meleg, meghitt családi fészket jelentő Kemenesmagasival.

Évtizedek tanúsítják, hogy Jánosy István mindig számon tartotta a valamikori otthont jelentő vidéket és a falut. Gyakran megfordult nálunk, családilag is kötődve. Látogatásai mindig ünnepet jelentettek, irodalmi estjei felemelő érzéssel töltötték el a hallgatóságot. Az évek legnagyobb részét Gyenesdiáson töltötte feleségével, az ottani Balaton-parti paraszthízban, amelyet legjobb barátja tervezett, és ez a ház magába ötvözte a vasi falvak építészeti jegyeit is. Így e hajlék is emlékeztette őt vidékünkre.

E köszöntő sorokban lehetetlen felidézni gazdag életútját, azt a szorgalmat, szerény, de magas szárnyalású költői, műfordítói munkát, amelyet kultúránk gazdagítására felmutatott. Műveltsége, kutatói szenvedélye nagy magasságokat képes bejárni. Az Élmények és emlékezések című, 1987-ben kiadott kötetében részben összegezi érdeklődési körét, amely szédítően merész. Így vall erről: „Platon és Gandhi, Dosztojevszkij és Petőfi, Milton és II. Rákóczi Ferenc főszereplői lettek álmaimnak ugyanúgy, mint a legközelebbi rokonaim: szüleim és feleségem". Mindez azt jelenti, hogy a messze megjárt utak nem tévesztettek irányt abban az értelemben, hogy a valamikori otthonig tekintsen élete minden szakaszában. Pedig a nagy „kalandozások" e tekintetet elcsábíthatták volna, de az ő esetében ez lehetetlen. A magasi gyermekkori élmények – bár Besztercebányán született – visszahozták közénk, számon tartotta az itteni értéket, kötelékeit megsokszorozta. Április 28-án írt levelében így vall: „... én ezer szálon kötődöm Kemenesaljához. Sajnos egy nagy csapás ért. Magasiban meghalt az utolsó közeli rokonom, unokanővérem, Jánossy Mariska. 80 éves volt. Így már nincs kihez menjek Magasiba".

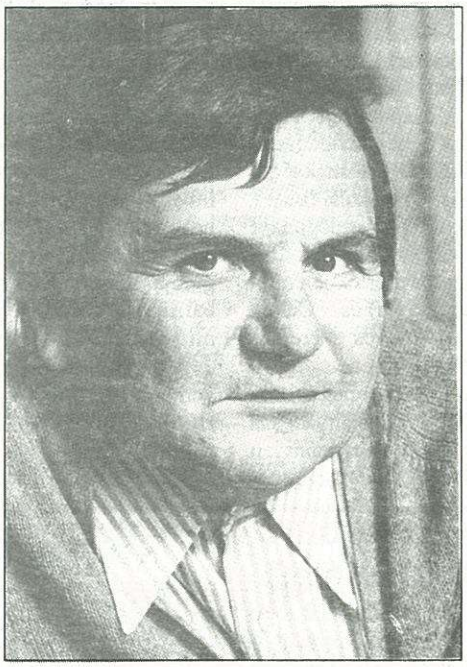

Ez nem jelentheti a teljes elszakadást, hisz akiben az érzések elmélyültek, azok mindvégig léteznek. Bizonyíték erre a Magasi című verse. Ennek részleteit idézve átérezhetjük ragaszkodását.

Apám szülőföldje, benned éltem át
ifjúságom legkékebb nyarait.

JÁNOSY ISTVÁNNAK

A Kemenesaljai Berzsenyi Asztaltársaság, megtisztelő szeretettel és baráti ragaszkodással köszönti Önt, születésének 75-ik évfordulója alkalmával. Munkásságát, mint egyszerű művét e táj kiemelkedő kulturális értékeként valljuk magunkénak. Tisztelői és barátai régebben és ma is számontartják Jánosy Istvánt, aki indiai és meleg szívvel ragaszkodott Berzsenyit is adó földhöz, a Kercal menti tájhoz. Gyönyörű "Magasi" című verse napjainkban is áthat bennünket. Úgy érezzük, hogy a gazdag művet, mely szerény, szorgalmas építkezésnek a magyar kultúrának adott, jobban a figyelem középpontjába kell helyezni. A kemenesi táj ifjúsága töltekezhet a versek és írások olvasásakor. Merítheti a gazdag forrásból. Amikor e sorokat írjuk abban a reményben vagyunk, hogy újabb találkozás még eljöhet, a gyermekkori vidék régi hívhatja hozzánk közfogadásra, ünnepelésre. Kívánunk Önnek és kedves Feleségének jó egészséget, további szép éveket, Pesten és Gyenesdiáson.

Ragaszkodással köszöntjük születése napján.

Celldömölk, 1994. május 16.

Dala József
Dr. Szilágyi Sándor
Dr. Szilágyi Ferenc
Dr. Szilágyi Ferenc
Dr. Szilágyi Ferenc

A Berzsenyi Asztaltársaság köszöntő sorai

Ahogy érzem: cikkan velőmben a villitánc,
akácbársonyos tájad mind többet
nyugtalanít.

Mi űz vissza hozzád? Néhány emlékem.
Az emlék mind opálosabb, ahogy
távolodik tőlem a múltam, az énem,
mint vonatról a mind kékebb havasok.

Te, nagynéném, Világ legjobb szívű
Mártája, kit lidérccé nyűtt a Gürc;
konyhád: koldusok zsinata; avarszínű
szemed se néz már ottlenn – háncs-vázzá
keskenyülsz.

Az est a zsúfolt kultúrházban, midőn
a teuton kény legbőszebben neszezett:
meghirdettem a földosztást, s hogy ez a föld
a kérkeszűek hona lesz,
s énekeltük a Kodály ESTI DALÁ-t.

Nem folytatom. „Nem megy, nagyon fáj"
a népe-féltő Ady Cassandra-kínja.
Szelíden húz a Marcal menti táj.
Füzek fájdalmát szél szívembe írja.

Szívével vergődött éjjel apám,
reggel mégis indult a temetőbe,
Ballagunk végig a régi porták során,
emlékeinkbe botolva, mint kőbe.

A temető – mint őrjöngő tavasz-víz:
elönti fűz, akác, vadrózsa, lonc.
Hol a Halál: élet ott dávoriáz, hisz
nem zárhatja sem békó, sem kolonc.

Házat építünk: apám meg én – nagyrészt
a föld alatt:
tetejét benádazza apám – dehogy esnék le!
(hisz alig áll ki a földből) de jól befogad
majd minket Csöndje tücsökciripelése.

Ez a „magasi ima", amit e versben morzsolgatott. Vallomás és emlék is egyben. Idézése a hazahívás kísérlete, bízván a találkozás lehetőségében. De több is ennél. Ajánlás, hogy művét őrző köteteit újra vegyük kezünkbe, keltsük fel a megérdemlő figyelmet, hisz gazdagabbak lehetünk olvasásakor.

Dala József

Megkérdeztük, de nem válaszoltak: meddig marad ilyen a romtemplom?

2141

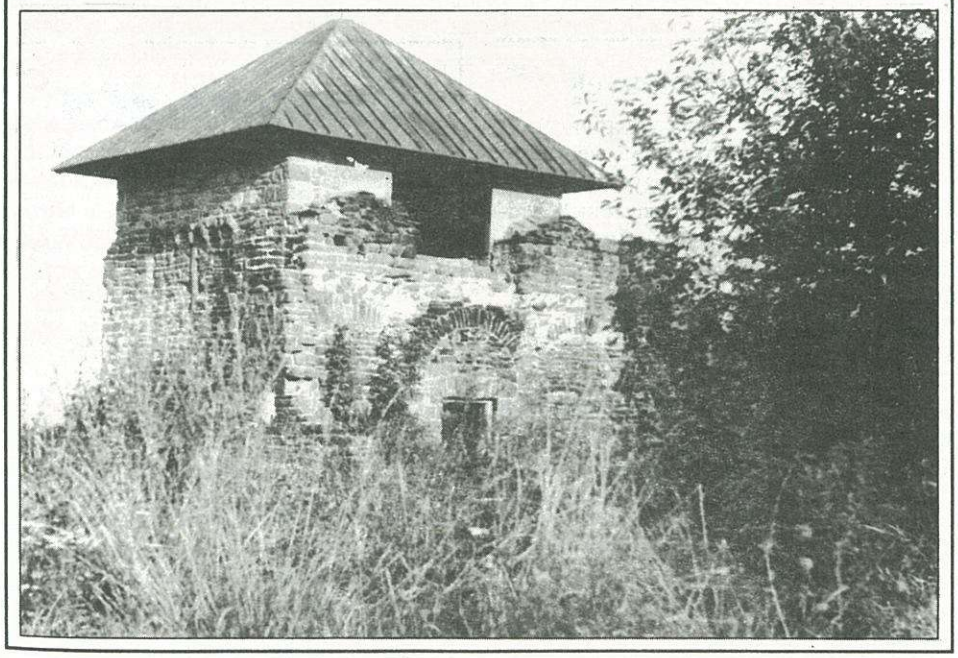

SPORT ✧ eredmények – események ✧ SPORT

Országos Serdülő Kézilabda Kupa 2142

Bombameglepetés: celli bravúr a FOTEX ellen

Első ízben nevezett a CVMSE utánpótlás gárdája az 1978. január elseje után születetteknek kiírt Országos Serdülő Kézilabda Kupára. Az együttes az Eötvös iskolában hosszú évek óta tartó színvonalas kézilabdaképzés eredményeképpen kiválasztódott fiatalokra épül, akik nagyon szeretik a játékot és a közösséget. A csapat erejét bizonyítja, hogy gyakorlatilag ugyanez a gárda alkotja a megyeválogatottat. Az egyesület nehezen teremtette elő az induláshoz szükséges anyagi fedezetet: a tornacsarnok bérlete, az utazás, a nevezési összeg és a játékvezetői díj, valamint a Cellbe érkezők méltó vendéglátása mintegy 65 ezer forintra rúg. A költségekhez a Városi Sportbizottságon (Tarrósy Imre neve megemlítendő) kívül jelentős mértékben hozzájárult a Sághegyalja Tsz (Kovács Lajos támogatásával) és a Cellép Kft., illetve személyesen Pozsonyi Mihály is. A sikeres szereplés függvényében azonban további segítségre is szükség lehet.

Országosan 8, négy csapatból álló csoportban kezdték meg a küzdelmeket. A celli fiatalok a veszprémi FOTEX, a Tatabánya és a budapesti Hort SE társaságába kerültek (rajtuk kívül valamennyien magasabb osztályúak, sőt NB I-es kézilabda-anyaegyesületek). A csoportból – eredményeit megőrizve – az első kettő jut a 16 közé, ahonnan a nyolcas csoportok első két helyezettje jut az országos elődöntőbe.

FOTEX VSE–CVMSE 21:22 (8:11)

Celldömölk: DÉNES ÁKOS, Tamás Gergely, VARGA TAMÁS (5), NAGY ZSOLT, Pozsonyi Mihály, HORVÁTH ZSOLT (1), DÖBRÖNTE CSONGOR (2), LENDVAI ROLAND (3), Koronczai Gábor, NAGY TIVADAR (11), Gyurák Péter, Kormos Tamás. Edzők: Süle Nándor, Tamás Gábor.

A mérkőzés folyamán végig jobb volt a Celldömölk a magyar férfi kézilabda „Number One"-jának otthonában. A második félidő elején ennek ellenére felzárkóztak a házigazdák és a találkozó utolsó másodperceiben 21:21-es döntetlent mutatott az eredményjelző tábla. Ekkor időntúli szabaddobáshoz jutott a CVMSE és egy, a celli kézilabdatörténelem lapjaira „Dénes Ákos–Nagy Tivadar kombináció" néven bejegyzendő lövéssel sikerült kicsikarniuk a győzelmet. Talán érdemes utalni arra, hogy Hajnal Csaba, a FOTEX ügyvezető igazgatója elismeréssel nyilatkozott a CVMSE teljesítményéről, hiszen bármelyik korosztályban kevés csapat hagyta el győztesen a veszprémi pályát.

A további menetrend: november 27. 11.00: Hort SE–CVMSE; november 30. 18.00: CVMSE–FOTEX; december 4. 11.00: CVMSE–Hort SE; december 10. 11.00: Tatabánya–CVMSE. A hazai mérkőzések a városi sportcsarnokban kerülnek lebonyolításra.

N. T.

2143

Megyei labdarúgó-bajnokság

Sárvári Vasas–CVMSE 0:0

Sárvár, 200 néző. Celldömölk: Finta – Kolonics, Sebestyén N., Dénes (Szabó Zs.), Tarczi – Závecz, Sebestyén A., Pázsi, Varga N. – Varga I., Molnár I.

Tovább tartott a celli góliszony, de a megyei bajnokság jó középcsapatától idegenben megszerzett pont jól jöhet a végelszámolásnál.

CVMSE–Nárai 4:2 (3:1)

Celldömölk, 300 néző. Celldömölk: Finta – Závecz, Tarczi, Sebestyén N., Sebestyén A. – Pázsi, Kolonics, Pacsi, Varga N. – Molnár, Dénes.

Góllövő: Varga N. (2), Molnár, Dénes.

Az előző fordulóbeli pontszerzés után olyan játékkal rukkolt ki a CVMSE, amelyre régóta vártak a szurkolói. Lehet, hogy a celliek számára rosszkor ér véget az őszi idény?

2144

NB II-es férfi asztalitenisz-bajnokság

CVMSE–Győri Vertikál 10:6

Győz: Molnár B. 4/3, Gáspár G. 4/3, Máthé Gy. 3/2, Botfa T. 3/1 és a Gáspár–Ölbei páros.

Magabiztos győzelem a középmezőnyhöz tartozó győriek ellen.

CVMSE–Veszprémi Orgona 10:4

Győz: Molnár B. 3/3, Gáspár G. 3/3, Máthé Gy. 3/2, Botfa T. 3/1 és a Gáspár–Molnár páros. Bravúros játékot produkált a celli csapat.

2145

NB II-es férfi kézilabda-bajnokság

CVMSE-Cellkolor–Tatai HAC 25:26 (14:12)

Celldömölk, 150 néző. CVMSE: Dénes Á. – Kiss Z. (3), Horváth A. (5), Gőcze (6), Gulyás (5), Kósa (3), Tóth R. (3). Csere: Fonyó, Varga Sz., Ludvig, Kiss Sz.

A vendégcsapatnak a sok büntetőt hibázó celliek ellen sikerült megkaparintania a pontokat.

2146

Kézilabda diákolimpiai selejtező

A III. korcsoportos (7–8. osztályos) leányoknál lezajlott a celli „házidöntő" első felvonása. (Két mérkőzés alapján a városi továbbjutó játszhat a sárvári elsővel a megyei döntőbe jutásért.)

Gáyer Ált. Isk.–Eötvös Ált. Isk. 19:10 (9:7)

A második félidő 8. percében még szoros volt az állás (11:9), ezután azonban 12 perc alatt mindössze egy gólt dobott az Eötvös, s ez el is döntötte a találkozó sorsát. Erőnlétileg sokkal jobban bírta a hajrát a Gáyer és tetemes előnyt szerzett a visszavágóra. A nagy különbség ellenére az Eötvös továbbra is reménykedik, mert a második mérkőzést a számukra előnyösebb fedett pályán bonyolítják majd le.

N. T.

2147

Birkózóeredmények

A november 12-én rendezett területi A- és B-kategóriás birkózóverseny 99 versenyző részvételével zajlott, akik 7 egyesületet képviseltek. Az Eötvös DSE versenyzőinek eredményeivel együtt közöljük az ostffyasszonyfai birkózók eredményeit is. Edzőik: Nagy Sándor és Földi Csaba voltak.

Helyi eredmények: **A-kategória:** 28 kg – II. Somogyi Ernő, III. Horváth Róbert; 55 kg – *I. Horváth Csaba.* **B-kategória:** 30 kg – *I. Keszthelyi Zsolt,* II. Horváth Krisztián; 32 kg – *I. Módos Attila;* 41 kg – *I. Nagy Róbert,* III. Keszthelyi Zoltán; 55 kg – III. Hajas András.

2148

Az általános iskolák körzeti labdarúgó-bajnokságában:

5–6. osztályosok: Ság–Gáyer 4–1 Eötvös–Ság 1–1

ÚJ KEMENESALJA

Celldömölk Város Önkormányzatának lapja.

Felelős kiadó: **MAKKOS ISTVÁN** polgármester.

Szerkeszti a szerkesztőbizottság.

Felelős szerkesztő: **BURKON LÁSZLÓ.**

Szerkesztőség: Celldömölk, Szentháromság tér 1.

Megjelent a **BBT Sajtóügynökség** (Tel.: 94/317-677) gondozásában.

Szövegszerkesztés: SZÜV Typo-team, Szombathely.

Felelős vezető: **PRÁCSER LÁSZLÓ.**

Nyomdai munkák: Szignatúra Kft., Szombathely.

Felelős vezető: **BALLA TIBOR.**

ISSN 0865-1175