VI. ÉVFOLYAM, 16. SZÁM ■ 1994. SZEPTEMBER 1.

Dr. Gellin Lajos tér 1.

Új KEMENESALJA

CELLDÖMÖLK VÁROS ÖNKORMÁNYZATÁNAK LAPJA ■ MEGJELENIK KÉTHETENTE ■ ÁRA: 16,50 FORINT

1950

A fatimai vándorszobor Celldömölkön

Hívek sokasága várta és fogadta augusztus 24-én délután Celldömölkön a Szűzanya fatimai vándorszobrát. Az egyházmegyében elsőként a celli kegytemplomban celebrált szentmisét **dr. Konkoly István** megyéspüspök a világot járó fatimai szobor jelenlétében. Másnap reggelig az egymást követő szertartásokon sok száz hívő imádkozott a Magyarok Nagyasszonyához Celldömölkön.

Fotó: Tóth Imre

1951

Köcsk

Támogatás a tanulóknak

Köcsk önkormányzata úgy döntött, hogy az 1994/95-ös tanévre támogatásban részesíti a település valamennyi, nevelési intézménybe járó fiatal lakóját. Tanszer-, illetve beiskolázási segély címén fejenként az óvodáskorúaknak 3000, az általános iskolásoknak 5000, a középiskolásoknak 7000, a felsőoktatási intézmények hallgatóinak pedig 8000 forint egyszeri támogatást biztosítottak. Az óvodától az egyetemig terjedő kezdeményezés példaértékű, hiszen nagyon ritkán kezelik egy rendszerben a teljes oktatási spektrumot, és különösen üdítő kivételként a rendelkezés a leendő értelmiségieket is érinti. Az anyagi segítségen túl elsősorban az odafigyelés, az erkölcsi támogatás szándéka dicsérhető. A falu vezetése ügyelt arra, hogy a fentiek mellett az egyházashetyei óvodába és általános iskolába járók részére az egész évi autóbuszköltséget is átvállalja.

–bor

1952

Jó kezekben a Renault

Felavatták az új autószervizt a Molnár fivérek

A Molnár fivérek, a 45 millió forintért megépített új autószerviz tulajdonosai Celldömölk legjelentősebb vállalkozóinak sorába léptek. Ezt **Varga László Csaba,** a Kemenesalja Ipartestület elnöke mondta az elmúlt pénteken megtartott szervizavató ünnepségen, ahol az önkormányzat és az iparostársak nevében köszöntötte a Molnár famíliát. **Dezső** és **Sándor** a minden tekintetben családi alapokra épülő vállalkozás eddigi legnagyobb beruházását hajtották végre, mint elhangzott, húsz évig tartó kisiparos tevékenységgel a hátuk mögött. Közismert a városban, hogy motorkerékpárok javításával kezdték egy garázsban, s két évtized után jutottak el életük legnagyobbnak mondott állomásához.

Külön elismerésre méltó, hogy a Portschy Tamás tervei alapján, a Magyar Hitel Bank finanszírozásával épült 900 négyzetméteres szerviz a család generálkivitelezésében készült el. Sokat segítettek az iparostársak, az önkormányzat pedig kedvezményes áron adta a telket a Tó utcában.

Az avatóünnepséggel egy időben nyílt meg a szervizben kialakított Renault-képviselet is. Mint **Vincze Márton,** a Renault Hungária területi menedzsere hangsúlyozta, megismerve a Molnár fivéreket, biztos abban, hogy a világszerte ismert márka jó kezekben lesz náluk Celldömölkön, ahol hamarosan megkezdik a Renault szinte valamennyi típusának értékesítését és szervizelését. Emellett természetesen továbbra is mindenfajta személygépkocsit javítanak, s várhatóan ősszel megkezdik a zárt technológiás vizsgáztatást is.

Megható színfoltja volt az avatóünnepségnek, amikor Molnár Sándor lépett a mikrofonhoz. Sokaknak könnyeket csalt a szemébe, amint – fivére nevében is – köszönetet mondott a szüleiknek azért, hogy mindig megértő támogatással fogadták a fiuk terveit.

L.

1953

Tündérvölgyi baráti társaság

Az idősebbeket felváltották a fiatalok és a közelmúltban újjáalakult a Tündérvölgyi baráti társaság. Elnöknek **dr. Miklós Egont** választották. A kis csoport elfogadta a működési szabályzatot, majd tervet készítettek a majdani zászlójukra és bélyegzőjükre. A társasélet mai formáinak megfelelően meghitt kapcsolatokra törekednek a Sághegy gazdáival, elképzeléseik szerint ápolják és átörökítik a hagyományokat, ahogy azt az elődeiktől megtanulták. Az önszerveződésből fakadó értékeket szeretnék minél előbb felmutatni a közvélemény előtt is.

D. J.

1954

Épül a tisztítómű Jánosházán

Megkezdték a szennyvíztisztító építését Jánosházán. A jelenlegi a hatvanas években készült, minden szempontból korszerűtlen, megérett a selejtezésre. Az új amerikai rendszerű, biológiai, kémiai és mechanikai tisztítást egyaránt végez majd. A beruházás 42 millió forintba kerül, amelynek hatvan százalékát állami céltámogatásként megkapja az önkormányzat. A kivitelező egy szolnoki cég, amely azt ígéri, hogy jövő januárban már megkezdődhet a próbaüzem. A mű naponta 600 köbméter szennyvíz tisztítására képes, de a kapacitás növelhető is.

B.

1955

A 2-es posta már a „Hiltonban", hamarosan költözik az 1-es is

Megújult a celldömölki 2. számú postahivatal, mégpedig meglehetősen látványos módon, hiszen az új hivatal a vasúti „Hilton" épületében került kialakításra. Régi gondot szüntetett meg ezzel a Magyar Posta, és előre örülhetünk annak is, hogy az 1. számú hivatal a megújulás folyamatában rövidesen követni fogja kisebbik testvérét.

–r–

Fotó: R.

Tanév eleji számvetés 1956

Új iskolával gazdagodott a város

Változó világunkban a kevés „állandóság" közé tartozik, hogy szeptember elsején becsengetnek, s megkezdődik az új tanév.

Az elmúlt évek törvénykezése majdnem minden területen szabad kezet adott az iskoláknak, s igyekezett teret adni a civil társadalom befolyásának is. Megalakultak az iskolaszékek, nagyrészt elkészültek a működést meghatározó új szabályzatok, hosszú távra szóló nevelési-oktatási programokon dolgoznak. Változatlanul behatároltak azonban a pénzügyi lehetőségek, az oktatás finanszírozásának feltételei. A celldömölki önkormányzat szűkre szabott lehetőségei közepette is igyekszik jó gazda lenni. Erre példa a politechnikai műhely épületének felújítása, szinte újjáépítése, amely a tanévkezdésre a tetőtér kivételével elkészül. Sikerrel pályázott a testület az alsósági tornaterem építése ügyében is. Erre a célra a címzett és céltámogatási keretből közel 22 millió forintot sikerült elnyerni.

Mindemellett az induló tanévben még továbbra is gond lesz a tornatermi ellátottság elégtelensége miatt a testnevelési órák egy részének megtartása. Nem jutott pénz az idén sem a gimnázium épületének külső felújítására.

Személyi feltételeink jók. A város valamennyi iskolájában biztosított a szakos ellátottság. Ez alól némileg a német nyelvoktatás kivétel, hiszen még előfordul, hogy csak középfokú nyelvvizsgával, s egyéb szakos pedagógus képesítéssel rendelkező tanítja a német nyelvet.

Új színfolttal gazdagodik a város alapfokú iskolahálózata a Szent Benedek Katolikus Általános Iskola indulásával. Ez az iskola folyamatosan építkező lesz, az első tanévre 22 elsős tanuló iratkozott be. A Berzsenyiben 40, az Eötvösben 37, a Gáyerban 54 az első osztályos tanulók száma. Így a városban 153 első osztályos kezdi meg a tanévet, 8 tanulócsoportban tanulhatnak. E körüli létszám és arány várható a következő években is. Változatlanul nagy volt az érdeklődés a 6 osztályos és a hagyományos gimnáziumi beiskolázás iránt.

A szakmunkásképzőbe 96 első osztályost vettek fel, míg a szakközépiskolába 38-at. További felvételi lehetőség kínálkozott volna még vasúti járműszerelő és géplakatos szakmákban.

A tanévelőkészítéshez tartozik a tankönyv- és taneszközellátás is. Ezek magas költségei a központi tankönyvtámogatási keret kiosztása ellenére is erősen megterhelik a szülők pénztárcáját. A tankönyvek sokszínűsége tág teret ad a tanári szabadságnak, ugyanakkor szükséges lenne az alaposabb szűrés a tankönyvvé nyilvánításnál.

Az idei tanévkezdést, a tanévnyitókat még meghittebbé, ünnepélyesebbé teszi az a tény az Eötvös iskola és a Szakmunkásképző Intézet esetében, hogy e két intézményben idős pedagógusok vehetnek át arany- vagy gyémántdiplomát ötven-, illetve hatvanévi pedagógus munkásságuk alkalmából. **Horváth Lajos** nyugalmazott igazgató, **Szarka Gyula** és **Török Etelka** tanítók részére gyémánt-, **Uhlár Edit** tanárnő részére aranydiplomát adományozott a Berzsenyi Dániel Tanárképző Főiskola. **Kovács Imre** nyugalmazott gimnáziumi igazgató pedig Kőszegen, a főiskola egykori elődjének székhelyén vehette át aranydiplomáját.

Szeretettel köszöntjük őket. Iskoláink, óvodáink pedagógusainak és valamennyi dolgozójának pedig eredményes, jó munkát kívánunk az elkövetkezendő tanévben.

MG.

PARTI BEVÁSÁRLÓKÖZPONT
Celldömölk, Szentháromság tér 6.

Műszaki osztályunkra olcsó árban érkeztek szórakoztató elektronikai termékek.

A kínálatunkból:

– music center (távirányítós)	13 500 forint
– music center (távirányító nélkül)	12 000 forint
– kétkazettás rádiós magnó	6 500 forint
– CD-lejátszós rádiós magnó	14 900 forint
– sztereó fejhallgató	1450 forinttól 2700 forintig

Vásárlás hitelre is!

NÉZZE ÁRAINKAT – VÁSÁROLJA ÁRUINKAT!

KORONA ÜZLETHÁZ
CELLDÖMÖLK, Széchenyi u. 1.

Engedményes vásár szeptember 1-jétől, amíg a készlet tart.

● Sertésmájkrém	~~34,–~~	23,90
● Pille 100-as papírzsebk.	~~60,–~~	49,90
● Bip öblítő (500 ml)	~~60,–~~	49,90
● Bip mosogató (500 ml)	~~96,–~~	79,90
● Kék-vörös szappan	~~41,50~~	33,90

● **Douwe Egberts kávék változatlan áron.**

Szeptember 9-én 10 órától a Vasi Húsipar termékeiből **vásárt és kóstolót tartunk.**

VÁRJUK KEDVES VÁSÁRLÓINKAT!

1957

Feszültséget gerjesztő ÉDÁSZ-intézkedések

Tudósítás képviselő-testületi ülésről

A celldömölki önkormányzat nyári szünet utáni első ülésén, augusztus 24-én Németh György, az ÉDÁSZ Rt. szombathelyi üzletigazgatóságának vezetője a képviselő-testület kérésére tájékoztatót adott Kemenesalja áramszolgáltatásának helyzetéről.

„Fait accompli", azaz megmásíthatatlan tényeket felvázoló előadását azzal kezdte, hogy az áramszolgáltatási törvényben kifejtett költségminimumon való működés következménye a szervezeti változás. A város korábban a pápai üzletigazgatósághoz tartozott és nemrégiben került Szombathely fennhatósága alá. A sárvári kirendeltséggel való összevonás 20 millió forintos megtakarítást jelent a 70 százalékos bérjellegű kiadásokkal működő rt. számára. Az egységes tarifarendszerben az ország minden részében végrehajtott racionalizálási lépések a villamos energia árának mérsékeltebb emeléséhez járulhatnak hozzá. Az átalakítás következtében a többletételek (pl. gépjárműfutás) csak 1 millió forintot tesznek ki. Ebből 100 ezer forintot hárítanak át a fogyasztóra, ami az új és ideiglenes bekapcsolások révén 2–6 százalékos emelkedést eredményez. A fogyasztói szolgálat kiszállási díjai azonban függetlenek a települések távolságától (jelenleg egységesen 450 forint).

Az rt. a szerelőlétszám központosításán túl meghagyta a fogyasztói szolgáltató irodát, s hetente egyszer műszaki tanácsadást is tartanak. A munkaidőn kívüli, ügyeleti rendszer Szombathelyen keresztül bonyolódik: 4 személy (2 sárvári + 2 celli) áll készenlétben, akik munkaidő alatt is bármikor elérhetők. Az igazgató utalt arra, hogy az utóbbi időszakban körzeti fejlesztéseik 60 százalékát a sárvárinál jóval kisebb celli környékre koncentrálták, s a korszerűbb technológia elősegítheti a gyorsabb hibaelhárítást. Bár minden nagyon rózsaszínűnek tűnt a beszámoló alapján, a jelenlévő képviselők és a környékbeli polgármesterek tapasztalataik alapján aggályaikat fogalmazták meg az intézkedéscsomaggal kapcsolatban. Elhangzott, hogy bármilyen ésszerű az ilyen jellegű centralizáció, az évek során fokozatosan a szolgáltatás színvonalának csökkenéséhez, leépüléséhez vezethet. Ennek megelőzése érdekében folyamatos konzultációban egyeztek meg az rt. és az önkormányzat részéről.

Az ülésen megtárgyalt további ügyekről (pl. díszpolgári cím adományozása) következő számunkban számolunk be.

Németh Tibor

1958

A celldömölki búcsú programja (szeptember 10–11.)

Szombat 17.00 – a búcsúsok fogadása
17.30 – keresztút
18.30 – rózsafüzér
19.00 – szentmise, utána gyertyás körmenet
21.00 – ifjúsági szentóra
22.00 – szentóra papi és szerzetesi hivatásokért
23.00 – szentóra bűnösök megtéréséért
éjfél – szentmise

Vasárnap 01–04-ig – rózsafüzér
04.00 – keresztút
05.00 – szentmise
06.00 – szentmise
07.00 – szentmise

Vasárnap 08.30 – ifjúsági szentmise
10.00 – búcsúi nagymise
11.30 – szentmise
14.30 – a búcsúsok búcsúztatása

Városi események

Celldömölkön:
– Greznár család vidámparkja
– disznósütés, sörsátor
– kézműves- és kirakodóvásár
– vasárnap 18.00 órakor operett gálaest, 20.00 órától búcsúi bál – zenél: Betli Duó

Alsóságon:
– Kuczkár család vidámparkja
– kirakodóvásár, sörsátor

1959

Édes álom

Férfitársaság beszélget a strandon. Éppen politizálnak. A legutóbb médiapurparlé a téma, a régi és az új Híradó. A mellettük játszadozó kislány egyszer csak odaszól: – Apu! Az új Híradóban mindig jó híreket mondanak majd? – Jó is volna az! – hangzik a válasz.

Eljátszom a gondolattal. Szemem előtt az új Híradó víziója. Csupa kellemes hír: megszületett a várva várt béke Boszniában..., vége a kolerajárványnak Ruandában..., önként jelentkeztek a szegedi és a budapesti robbantások tettesei..., csökken a kenyér és az energia ára..., emelkedik hazánkban a termelés és az életszínvonal..., javul a közlekedési morál..., építő jellegű viták folynak a parlamentben..., az időjárás kellemes lesz...

Álmodozásomból a kukoricaárus hangja zökkent vissza a valóságba. Felnézek. 1 cső 40 forint. A mellettem heverő újságra pillantok: Kiújultak a harcok Boszniában. Halálos közlekedési baleset történt a nyolcas főútvonalon Duka térségében – hallom a szomszédom rádiójából.

Aztán felcsendül bennem az imént álmodott Híradó szignálja, a Csárdáskirálynőből jól ismert dallam: Álom, álom, édes álom...

Völgyi L.

1960

? MEGKÉRDEZTÜK VÁLASZOLTAK !

Mikor lesz Jánosháza város?

Válaszol: dr. Varga Iván polgármester

Egy budapesti kft. képviselője keresett meg a közelmúltban és felajánlotta, hogy elkészítik a nagyközség várossá fejlesztésének programját. A képviselő-testület azonban korainak ítélte a megkeresést, bár többen úgy vélték, nincs már messze az idő, hogy az egykori mezőváros ismét visszaszerezze régi rangját.

Maradjunk egyelőre a realitásoknál. A városi rangnak számos kritériuma van, ezek közül talán az infrastruktúra az, amit az utóbbi években sikerült folyamatosan fejleszteni, de számos dologban még sok a pótolnivaló. Egy várostól elvárható, hogy a térség kulturális központja legyen. E tekintetben Jánosházán sok a kifogásolnivaló, elég, ha azt mondom, a művelődési ház minimális feladatokat lát el. Elvárható a várostól, hogy legyen legalább egy középiskolája, de ma még ennek sincs meg a feltétele. Az ipar viszont tagadhatatlanul fejlődik a községben, úgy tűnik, a háromezer lakost, ezen belül a munkaképes korú réteget a most kialakuló iparszerkezet hosszú távon el tudja látni munkával, s így talán nem lesz gondja az embereknek a megélhetéssel sem. Hasonlóan dinamikusan fejlődik a kereskedelem is. Nemrég egy nagykereskedő is üzletet nyitott a településen.

A vállalkozók száma is szépen gyarapodik, de még így sem gondolhatunk arra, hogy városi erényeket mutathatunk fel. A modell, amit a fejlesztések tekintetében megcéloztunk, amolyan burgenlandi kisváros, de a legmerészebb álmainkban is legfeljebb tíz év múlva érhetünk el addig, hogy kezdeményezzük a várossá avatást.

Jánosháza vonzáskörzetéhez 15–20 település tartozik, ezek közül négy körjegyzőséget alkot a nagyközséggel. A távolabbi falvak lakói a munkahely, a piac, a vasúti és a közúti közlekedési csomópont, az egészségügy és talán még az iskolák révén tekinthetik Jánosházát valamiféle térségi központnak.

Mára a nagyközség elnevezésnek sincs már különösebb rangja, nem is nagyon használjuk a hivatalos levelezésben ezt a megkülönböztetést. A rang akkor számítana valamit, ha plusz pénz járna vele. Enélkül nem sok értelmét látjuk külön hangsúlyozni, hogy Jánosháza nagyközség.

B. L.

Ne feledje:

Új Kemenesalja kéthetente!

1961

Úgy szökött meg, hogy itt maradt

Fogolytörténet a Városháza padlásáról

„Fülest" kaptunk, hogy érkezik valaki Kaposvárról Celldömölkre, akit a második világháború idején a Polgármesteri Hivatal épületének padlásán tartottak fogva. A téma izgalmasnak ígérkezett, hisz még az idősebb kollégák is úgy nyilatkoztak a szerkesztőségi ülésen: nincs tudomásuk arról, hogy itt foglyokat tartottak volna akkoriban.

*

A magas, szikár férfival a hivatal emeleti folyosóján találkoztam. A kölcsönös bemutatkozás után arra kért, hogy a neve maradjon inkognitóban.

A padlásfeljáróval szemben lévő padon telepedtünk le. Az arcát kémleltem, vajon milyen érzés lehet közel egy fél évszázad után viszontlátni azt a helyszínt, ahol fiatalemberként kínos időszakot kellett átélnie. Az arc nem árult el semmit, de szavai nyomán felsejlett az ötven évvel ezelőtti kép.

T. Gy. a szombathelyi tüzérosztály második ütegében szolgált 1941-től tisztként. 1945-ben került Cellbe, a mai Polgármesteri Hivatal épületébe hadifogolyként. Szavai szerint az épület akkor a jánosházi hadifogoly tábor kórháza volt. Négy-öt hónapot töltött itt, majd október 19-én szökött meg. A dátum fontos, hisz a háborúnak május 9-én már vége volt.

– Az volt a betegszobánk – mutat a titkársági iroda ajtajára. – Összesen tizenkilencen voltunk itt. Ebben a szobában tízen feküdtünk. Az épület sivár volt és kihalt, a szoba vakolata mállott. Vaságyak voltak benn, amin feküdtünk, meg rengeteg poloska. Az első éjszaka 156-ot ütöttem agyon a falon. Az épületben WC nem volt, az udvaron voltak a latrinák, oda kellett lejárnunk. A latrinákban csecsemőholttestek is voltak. Mielőtt minket idehoztak, fogságba esett ukrán nőket tartottak itt. Akik a német fogságban teherbe estek, itt szülték meg a gyermekeiket. A csecsemőket – mivel azok csak németektől származhattak – nem tarthatták meg, így kerültek a latrinákba.

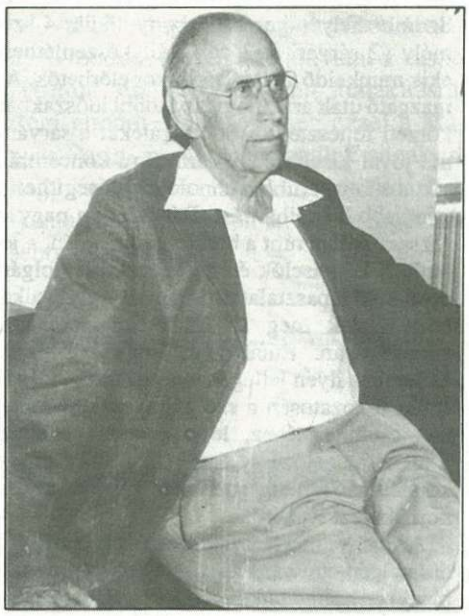

– Az az épületrész akkor még nem volt – mutat a garázsokra. – Ott a hátsó bejáratnál állt az őrség. Az udvar meg tele volt harangokkal. A mintegy harminc kisebb-nagyobb harangot szerbiából és a horvátoktól hozták ide, hogy majd beolvasztják, aztán itt maradtak.

– Visszatérve a saját sorsomra, azon a napon, tehát október 19-én, háromszor próbáltam megszökni. Először egy ősi trükkel, egy vödör vízzel akartam kisétálni a templom felőli bejáraton, de az őrség elkapott. Másodszor – miután átvittek a kórházba – a röntgen hátsó bejáratán át próbáltam lelépni. Ez sem jött össze. Harmadszorra a latrina tetején át akartam megszökni, de ismét lefigyeltek.

– Az itteni orvosok nagyon rendesek voltak. Olyannyira, hogy azon a délutánon az egyik doktornő – a nevét sajnos nem tudom – felkiabált, hogy vigyázzunk, mert holnap elvisznek bennünket. A kiabálásra az őrök az ablakhoz léptek, én meg gyorsan felmentem a padlásra. Az volt a tervem, hogy kihasalok a tetőre és ott fekszem, míg el nem vonulnak.

T. Gy.-vel ekkor felmentünk az épület padlására. A nyugati oldalon egy tetőlécet keresett, amit akkor faragott meg, hogy kijuthasson a tetőre. Elvágni azonban nem tudta, mert életlen volt a bicskája. Más megoldást kellett keresnie. A padlás dupla deszkázatú volt, a két réteg között a papok zabot rejtettek el. Ide bújt be.

A sorakozónál már név szerint keresték, mert mint értelmiségit, írnokként dolgoztatták. Miután nem találták, átkutatták az épületet. Az őrök a padlásra is fölmentek, de ő belefúrta magát a zabba. Hallotta, amint csőre töltik a fegyverüket... Nem találtak rá, de azt a pár percet szívesen kitörölné az életéből.

Azon a napon mindenkit elvittek. Az őrök is elmentek. Csak ő maradt egyedül. Tulajdonképpen úgy szökött meg, hogy itt maradt.

Az épületből csak este merészkedett ki. Szerzett civil ruhát, de az állomásra nem mert kimenni, mert félt a GPU-tól. Elgyalogolt Bobára, ott szállt vonatra. Egy hónapig zalai parókiákon bújtatgatták, s csak utána merészkedett haza Zalacsányba.

*

Eddig szól T. Gy. ötven évvel ezelőtti, városunkhoz kötődő története. Ha olvasóinknak vannak a leírtakhoz kötődő személyes élményeik, szívesen vesszük a leveleiket.

Völgyi L.

1962

Anyakönyvi hírek

CELLDÖMÖLK

Születés: Mógor Tibor és Szalai Judit Csilla fia: Krisztián Milán, Budai Attila András és Molnár Edina fia: Botond, Marton Tamás és Somogyi Lilla leánya: Laura, Horváth Zoltán és Mező Emília leánya: Zsófia, Bakacs Tibor és Bogdán Teréz fia: Rajmond Tibor, Szinger István és Nyoszoli Ildikó Éva leánya: Jenifer, Szalai Zoltán és Horváth Éva leánya: Zsanett, Máté Zsolt és Györgyfalvay Edit fia: Ákos, Budai Zsolt és Müllner Tímea leánya: Bernadett, Bodnár László és Demecs Annamária leánya: Adrien Ildikó, Horváth Attila és Sebestyén Ildikó fia: Bence, Hannos László és Herczeg Andrea fia: Zsolt, Honvéd Ferenc és Kovács Bernadett leánya: Eszter.

Házasság: Honvéd Tamás és Kocsi Tünde, Farkas Tibor és Papp Edit, Tanai István és Palánki Ágnes, Dömjén Zoltán és Marsai Valéria, Varga Csaba és Minárcsik Anett, Novák István és Horváth Krisztina Andrea, Sebestyén András és Boldizsár Henrietta Mária, Tánczos Csaba és Soponyai Veronika, Patkó Lajos és Tóth Hajnalka Kinga, Horváth Péter és Pécz Katalin, Kölkedi Csaba Lajos és Hujber Veronika Mária, Mendel Zsolt és Harsányi Beatrix, Horváth Péter és Kulcsár Gyöngyi, Szlancsik László és Takács Zsuzsanna, Németh Ferenc és Németh Mónika, Zseli Róbert és Büki Orsolya, Horváth József és Molnár Éva Mónika, Mészáros Tamás Péter és Zseli Krisztina Anikó, Horváth Gyula és Németh Rita, Hermann Zoltán és Kovács Veronika, Bolla Zoltán és Karádi Edit, Szele Zsolt és Iván Henrietta.

Halálozás: Farkas Jánosné sz. Nagy Ida, Kovács Pálné sz. Varga Sarolta, Lábas György, Tóth Ferenc, Vörös István Jenő, Horváth Sándorné sz. Szilágyi Zsuzsanna, Várbiró Sándorné sz. Vincze Mária, Pap György, Fekete Lajos, Czirók Elemérné sz. Borsos Zsuzsanna, Horváth Jánosné sz. Németh Anna.

KENYERI

Születés: Novák Gábor és Vörös Csilla Erzsébet leánya: Noémi, Pataki Lajos és Németh Irén fia: Dániel.

DUKA

Születés: Zsitek Attila és Bujtor Izabella leánya: Adél.

Halálozás: Horváth István, Borbély László.

KISSOMLYÓ

Születés: Suhajda Attila és Horváth Tímea fia: Noé János.

NAGYSIMONYI

Születés: Nagy Sándor és Benkő Beatrix Csilla leánya: Anna, Pápai Zoltán József és Ovádi Gyöngyi leánya: Brigitta.

MERSEVÁT

Születés: Borsits György és Molnár Ildikó Éva fia: György.

BOBA

Születés: Varga Tibor és Tóth Gyöngyi leánya: Dóra.

Halálozás: Bókkon István, Németh József.

VÖNÖCK

Születés: Kosztolánczi Csongor József és Kovács Nóra leánya: Anna.

KEMENESKÁPOLNA

Születés: Molnár Kálmán és Benkő Andra leánya: Viktória.

KEMENESPÁLFA

Születés: Bödör Tamás és Szakács Katalin leánya: Dóra.

MESTERI

Születés: Szabó Attila és Pócza Valéria leánya: Kinga.

CSÖNGE

Halálozás: Czenki Imréné sz. Csiszár Ágnes.

NEMESKOCS

Halálozás: Bozzay Lajosné sz. Nagy Emília Olga.

1963

Újdonságok a könyvtárban

GAMMOND PETER:
KLASSZIKUS ZENE; OPERA

Valahogy a „komolynak" nevezett zenét mindig valami misztikus köd lengte be, az idegenség, az érthetetlenség köde. Távolinak tűnik, szigorú kötöttségei idegenek – főleg napjaink – laikus közönségétől.

Gammond köteteiben igyekszik ezt a ködöt eloszlatni, a zenéről szóló ismereteket áttekinthető rendszerbe helyezni. A modern kézikönyvírás minden eszközét felhasználja a kötetek elkészítésekor, és így igen látványos, de alapos köteteket állított össze. Rövid zeneszerzői, zenészi, előadóművészi életrajzok mellett megtaláljuk a zeneművek rövid tartalmát, pontosabban cselekménysorának leírását is. Számos emlékezetes előadáson készült fényképfelvétel teszi még színesebbé az enciklopédiát.

Azok számára, akik mégsem vállalkoznak arra a kalandra, hogy a klasszikus zenével ismerkedjenek meg, elmondjuk, hogy a kötet eredetijének kiadója, a Salamander Kiadó elkészítette a könnyűzene képes enciklopédiáját is. Magyar változatának megjelenéséről szólni fogunk.

GASZTRONÓMIAI LEXIKON

Ha érdekli milyen a Kossuth módra készült rostélyos, hogy milyen a portói borospohár, milyen ital az Amaro Felsina Ramazotti, avagy mit kell tudni a spanyol konyháról, bátran lapozza fel a Gasztronómiai lexikont. A fentieket és még számos témába vágó kifejezés magyarázatát biztosan megtalálja benne. Ugyanígy még közel 3000 ételreceptet is. Persze, a gasztronómia jeles továbbfejlesztőiről (Gundell Károly, Túrós Emil, Csáky Sándor stb.) és ínyencekről (pl. Krúdy Gyula) is értesülhetünk.

Ki gondolná, hogy létezik kecskeméti barackpuding, hogy 1975 óta működik a Nemzetközi Mixer Szövetség, és hogy a vörös áfonyából készült finn gyümölcslikőrt Karpinak hívják. Sorolhatnánk oldalszámra a kötet furcsaságait. Helyette álljon itt a lexikon *VASI KANÁSZPECSENYE* címszava: a sertéscomb szeletet hagymával, sóval, borssal, pirospaprikával fűszerezve natúr megsütik, lecsós csirkemájjal és hasábburgonyával tálalják.

További jó olvasást és búvárkodást a kötetben!

Györe Géza

1964

Kemenesalja országgyűlési képviselői

Békássy Imre (1800–1868)

Pár hónapja zajlottak le a négyévenkénti parlamenti választások. Az újabb ciklus kezdetén sorozatunkban áttekintést adunk Kemenesalja országgyűlési képviselőiről az 1848-as forradalom és szabadságharcig visszamenőleg. Részletesebb elemzések és gyorsfényképek váltják majd egymást a jelentőségtől, illetve a rendelkezésre álló forrásanyagtól függően, de remélhetően felvázolva környékünk honatyáinak történelmi tablóját.

Az 1848. évi törvények V. törvénycikkének 5.§-a alapján Vas megye – Kőszeg szabad királyi várost is beleértve – tíz képviselőt juttathatott a forradalmi országgyűlésbe. Választójoga volt minden 20 éven felüli, törvényesen bevett valláshoz tartozó férfinak, ha önálló jövedelmű, büntetlen előéletű honi lakosként tartották nyilván. Vas megyében, az ország polgárosultabb vidékén 10 százalék volt a választók aránya az országos 7 százalékhoz képest. Megjegyzendő, hogy a dualizmus fél évszázada alatt a választójogosultak aránya sohasem érte el ezt a szintet. A kiscelli választókerület az 1848. június 23-ai első magyar népképviseleti választás alapján egyhangúlag **gróf Batthyány Lajos** miniszterelnököt delegálta a nemzet házába. Mivel csak egy jelöltet állítottak, ezért közfelkiáltással fogadták el őt. Békássy Imre, a szavazatszedő bizottság vezetője haladéktalanul értesítette erről az ország első emberét, hogy „... egyes és köz akarattal... ország gyűlési követjüknek kikiáltván, elválasztották". Batthyány június 24-én megköszönte a kiscelliek bizalmát, de miután június 26-án a sárvári megválasztásáról is hírt kapott, az utóbbi mandátum megtartása mellett döntött. A kialakult helyzetben Vidos József ajánlására **Békássy Imre** (1800–1868) hőgyészi birtokost, a kemenesaljai kerület szolgabíráját, a rendi diéták korábbi Vas megyei követét választották meg a 415 honatyát számláló országgyűlésbe.

Békássy mandátumának igazolása elhúzódhatott, mert csak augusztusban kapcsolódott be a képviselői munkába. Szeptember 5-én a képviselőház száztagú küldöttségének tagjai között találjuk, akik Bécsben az uralkodó figyelmét az alkotmány megtartására hívták fel – természetesen eredménytelenül. Batthyány szeptember 17-én azt a kormánybiztosi feladatot jelölte meg Békássy számára Vas megyében, hogy az ellenséget „mindenképpen gátolja, hátráltassa, az eléséghez juthatásában gátolja". A T. Ház szeptember 21-én hagyta jóvá a kinevezést és adott neki eltávozási engedélyt. Október és november folyamán egyre erőteljesebben zajlott a népfelkelés szervezése, különös tekintettel a császári haderő várható támadására. Békássy alaposságára utal, hogy – Vas megye első alispánjának visszaemlékezése szerint – „... fáradhatatlanul a beállított újjoczok felszerelésével foglalatoskodott..., a Megyének minden részeiben e végre rendelt biztos egyének által is minden úton módon igyekezett a ruhák készítését eszközölni". December második felében Windischgraetz csapatai átlépték a határt. Békássy az újoncokat, a hadfelszerelést és a kezelésére bízott pénzt biztonságos helyre juttatta, és a hónap végén visszahúzódott kemeneshőgyészi birtokára. 1849 márciusában a Debrecenben székelő országgyűlés a hiányzó képviselőket több csoportba osztotta. A kiscelli honatya Horváth Boldizsár közbenjárására önigazolási lehetőséget kapott. Békássy jelentésében leírta, hogy hőgyészi tartózkodását csak néhány napra tervezte, de a megszálló császári csapatok a továbbhaladás útját elzárták. A kormánybiztosok különösen veszélyben voltak, ezért Vidos Józseffel együtt rejtekhelyen bújdostak. Ennek ellenére és súlyos lábszárfájdalmai dacára megpróbált Pestre jutni, azonban Székesfehérvárról kénytelen volt visszafordulni. Hőgyészi házát mintegy 150 katona rohanta meg és magukkal vitték őt, de később elengedték. Igazoló jelentésében kérte megbízása alóli felmentését is. Utalt arra, hogy vője – Hertelendy Miklós (huszárezredes-hadosztályparancsnok), idősebb fia – Lajos és fiatalabb gyermeke – a mindössze 16 éves Gyula valamennyien a magyar seregben katonáskodnak. A képviselőház igazoló választmányának május 26-i döntése így szólt: „... az érdeklett képviselő, kormányi megbízatásának utolsó pillanatig a tiszta hazafiság hűségével megfelelt..., működését legyőzhetetlen akadályok tették sikertelenné, végre, hogy a zsarnok uralom környezetében is inkább választa az üldöztetés s a bujdoklás veszélyeit, mint a gyáva és hűtlen meghódolás biztosbnak látszó menedékét". A T. Ház a javaslatot elfogadta, a lemondást indokoltnak találta és új választást írt ki, amelyre azonban a szabadságharc következtében nem kerülhetett sor. Világos után a Pesti Hadbíróság vizsgálta a képviselők tevékenységét: a nem túl szigorú ítéletek mellett az uralkodó sok esetben – Békássy vonatkozásában is – megszüntette az eljárást.

Németh Tibor

1965

Megállt az idő?

Akár egy évekkel ezelőtt megjelent szöveget is mellékelhetnék a fenti fotókhoz, hiszen már fényképeztük a Kodály Zoltán utcának és környékének veszélyes útkereszteződéseit korábban is. Bal oldali felvételünkön esztétikusnak egyáltalán nem mondható gaztenger rontja a jobbra tekintést a Zalka Máté és a Kodály Zoltán utca kereszteződésében. Másik felvételünk a Zalka Máté és a Hunyadi utca kereszteződését mutatja meg, abból a szemszögből, amit egy

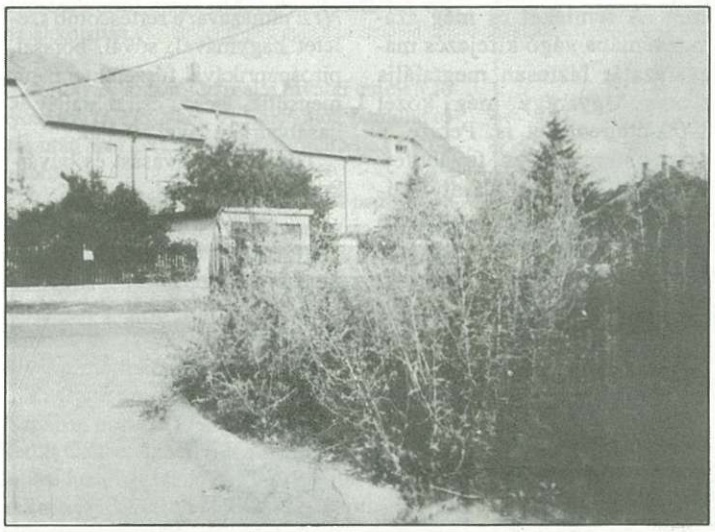

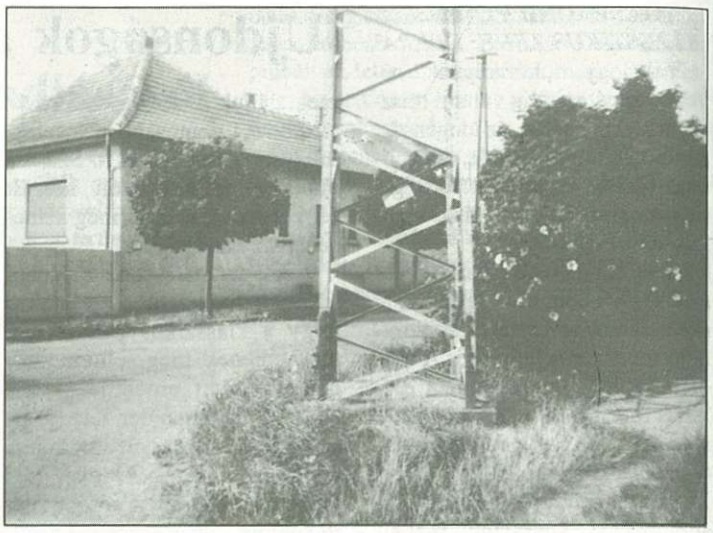

elsőbbségadásra kötelezett gépkocsi vezetője lát az esetlegesen érkező járművekből. Mást alig lehet hozzátenni, hiszen közterület mindkettő.

Az szintén megérne egy misét, illetve cikket, hogy miért nincsen járda a Kodály Zoltán utcában, miért kényszerülnek a gyalogosok a sűrű gépkocsiforgalomban az úttestre. A gyalogosok védelmében kellene végre egy járdát építeni, hiszen új házak épülnek, sok a kicsi gyerek, akiket ezzel védeni kellene. Az is egy szempont, hogy az arra vásárolt telkek az utóbbi időben már nem két forintért találtak gazdára...

-r-

1966

Antal Károlyra, Kemenesalja „házi szobrászára" emlékezünk

Antal Károly, a neves szobrász a közelmúltban hunyt el Budapesten. Tudtuk, hogy hosszú betegség gyötörte, mégis váratlanul ért bennünket a hír. Az ismeretségünk Berzsenyi-szobra révén keletkezett, hisz ő készítette el a költő szülőfalujában felállított mellszobrot. Részt vettünk a zsűrizésben. A bizottság művész tagjai nem szóltak az alkotásról, elég volt a „hazaiak" véleménye. Minket megragadott a szobor, mondtuk is, hogy ilyennek képzeltük el. Utána hosszú barátság szövődött az alkotóval, aki a hetvenes években kitaszított embernek számított. Méltatlan volt hozzá az akkori, mesterségesen kialakított körülmény, hozzá, egy olyan művészhez, aki huszonévesen megalkotta az ország egyik legszebb és legnevezetesebb szobrát, a Halászbástyán elhelyezett Juliánus barátot.

Az említett hetvenes években csak tengődött. Nem kapott megbízatásokat, csak elvétve és olyanokat, amelyeket a kollégái nem vállaltak. Így került a perifériára, de kapcsolódása Kemenesaljához és Celldömölk városhoz mégis bensőséges lehetett, szinte egyetlen forrás a megélhetéshez.

– Amolyan házi szobrásztok lettem, köszönöm – hangoztatta sokszor. Nekünk pedig kellemes partner, barát és fontos tanácsadónk volt művészeti kérdésekben. Maradandót alkotott itt a Kemenesalján. A Berzsenyi-szobor után gyönyörű szobrot faragott diófából a fiatal Petőfiről Ostffyasszonyfára. Ő készítette el a sághegyi Eötvös-emlékművet, a vasút százéves évfordulójára a vasúti emlékoszlopot. Vele választottuk ki azt a sághegyi sziklát, amely a város alapításának alapköve lett. Amint mondta, ezt a természet alkotta, emberi kéznek ehhez nem szabad nyúlni. Ő tervezte az azóta eltávolított felszabadulási emlékművet is, ez semmit nem von le itteni munkássága értékéből. Kisebb alkotások is gyarapítják munkásságát, Berzsenyi-plakettek bronzban, a jánosházi vár terrakottában és több egyéb.

Mindig vágyott arra, hogy legyen gyűjteményes kiállítása. Ezt a pesti körülmények nem engedték. Szeretném szobraimat egyben látni – vágyakozott. Ez valósult meg az 1973. augusztus 1-jétől augusztus 30-ig megrendezett életműkiállításán a Kemenesaljai Művelődési Központban. Közel harminc alkotása keltette fel a figyelmet, szép színfoltja volt kulturális életünknek.

Antal Károly a jó bort termő Móron született, de kedvelte a sághegyi gyógybort is. Rendszeresen vásárolta, fogyasztotta és kínálta a vendégeinek. Most, amikor eltávozott, hálás szívvel és főhajtással emlékezünk reá. Az itteni alkotásai éltetik tovább. Annyival tartozunk még neki, hogy a Kemenesaljára került szobrai, egyéb alkotásai egy összefoglaló kiadványban megjelenjenek.

Dala József

Antal Károly kalapban, gyemekek között a város alapkövénél

1967

Természetvédelmi MOZAIK

A fecske

A hatvanas évek elején fecske „népszámlálást" rendeztünk Jánosházán. Az emlék még most is felemelően él azokban, akik abban részt vettek. Az akkori eredmény összesítésének dokumentuma valahol talán fellelhető. Azóta sokat változott a világ, amely hatott a madarak életlehetőségeire is. A beszűkülő élettér okai ismertek.

A fecskemadárnak is számos faja él, közülük emberközelben elsősorban a molnárfecske és a füstifecske. E rövidke írásban arra szeretnénk utalni, hogy milyen szorult helyzetben keresik a fészekrakás lehetőségét. Rászorultak a városi környezetre is. A lakótelepi többszintes házak ablakai kevésbé alkalmasak a fészekrakásra. De fecskéink mindig megpróbálkoznak ezzel is. A lakók bármennyire szeretik is őket, védekezésre kényszerülnek, hisz a fészekrakás, a fiókanevelés szennyezi az ablakokat, a házak falát. A védekezés tehát érthető. Kedvelt madaraink azonban nagyon szívósak és itt-ott mégis megépítik hajlékukat. Lakótelepünkön is több lakás ablakában megtűrtek lettek, kicsinyeiket fölnevelték és a nyár derekán, végén vidám repülésükben gyönyörködhettünk. Köszönet ezért a befogadóknak.

A fecskékkel gyermekkorunktól fogva meghitt barátságban élünk. Számos dal csendül fel időnként az emberi ajkakról a fecskéről, amely bizonyítja az iránt érzett szeretetet. Íme egy a sok közül, ismeretem változatában:

Eresz alatt fecskefészek,
Fecskemadár arra kérlek,
Te voltál itt a múlt nyáron,
S nem hagytál el mint a párom.

Látlak-e még fecskemadár?
Lesz-e tavasz? Lesz-e még nyár?
Ehj, akkorra már nem élek,
Azért nálunk rakjál fészket.

Örömmel bukkantam rá egy 1917. július 14-én feladott képes levelezőlapra (77 éve volt!), amely úgy ábrázolja a fecskepárt, amint azok két csecsemőnek adnak meleg lakhelyet a fészkükben, mintha viszonozni akarnák, hogy az ember is megtűri az ő családjukat, amikor tavaszodván hozzánk visszaszállnak. Reméljük, hogy a jövőben ez a kapcsolat tovább erősödik, a madárvédelem ezután is mindennapunk része lesz.

Dala József

1968

Borgáta

A krónika folytatódik

A közelmúltban mutatta be a televízió Erdélyi János és Zsigmond Dezső filmjét Borgátáról, erről a kedves kis kemenesaljai településről. A képernyőn láthattuk és hallhattuk az ízes vasi beszédű, mindig töprengő, a falu sorsáért aggódó, az ifjúságra hagyományozó öregek tanácsát kínáló embert: Vajda Lajost. Ő tartja számon leginkább a történéseket, lejegyzi a küzdelmeket, az örömöket és bánatot, abban a sorrendben, ahogy a nap hajnalban felbukkan a keleti égen és átível a kenyeret adó határ felett, hogy estelente a hegyi pincék ablakába visszaragyogva emlékeztessen: megint elmúlt egy nap. Ilyenkor kerül elő a napló. Nincs szürkeség, csupán egyszerűség a mondatok vetésében, mégis valami fennkölt fohásza sűrűsödik a papíron az emberi létnek. Írva vagyon, kik mentek el az öregek közül a hegy lábánál lévő temetőbe, hogyan fogyott a lakosság, s milyen öröm, ha világra jön valamelyik családban egy újszülött. Rögzítésre kerül az időjárás, a szőlőültetés, a szüret, a bor érlelődése. Benne vannak a naplóban a parolázások és a beszélgetések, a szomorkás, töprengő órák és az alkalmak kínálta nóták, amelyek a borgátai emberekben mindig is benne lakoztak. Írástudók, költők, történészek, művészek, politikusok szép számban vetődtek erre, és valamennyien megcsodálták ennek a vidéknek a varázsát, az itt élő emberek sorsában a mindenkori hazát, mint cseppben a tengert. E találkozásokból írások, versek születtek, s a naplóba íródtak.

Akár egy krónika, olyan volt ez a tv-adás is, amúgy dióhéjban, példásan tömör mondatokban, elmélázva kissé és kitárulkozva az ország előtt. És azon a vasárnapon, amikor az adás végén felhangzott a harangszó, jó érzéssel ültünk az ebédet kínáló asztalainkhoz és odakívántuk Vajda Lajos borát képletes koccintásra.

Dala József

Takács Károlyné versei 1969

Ha

Ha embertársad fájdalmán enyhítesz,
szívébe egy kis reménysugárt hintesz,
arcán mosoly van, ez mindent megér...
Ilyen percet nem adnék semmiért.

Ha egy éhező állatnak enni adsz,
s benne e tetted jó érzést fakaszt,
hálásan néz rád, ez mindent megér...
Ilyen percet nem adnék semmiért.

Jó szívvel adjál, hogyha van miből!
Ne fogjál önzőn vissza semmiből!
a sírba kincset vinni nem lehet...
oda kísérjen hála, szeretet.

Kinn a mezőn

Kinn a mezőn járok,
tarka vad virágok
bájos kis serege
a lábam alatt...

Leírni nem tudom
hogy milyen szép, kedves
megható lelkemnek
ez a pillanat.

Végtelen nyugalom,
csendes békességgel
együtt uralkodik
itt, minden felett.

Döngicsélő méhek,
zümmögő bogárkák
szorgos kis serege
mézet gyűjtöget.

Elmerengve nézek
a végtelenségbe,
az ég kékségében
fürdik a lelkem...

Ez az egyetlen hely
ahol az életnek
minden gondját, baját
kicsit felejtem.

✧ *SPORT* ✧ eredmények – események ✧ *SPORT* ✧

Megyei labdarúgó-bajnokság

Tízperces rövidzárlatok

CVMSE–Kemenesalja 1:4 (0:2)

Celldömölk: Finta – Nagy A., Sebestyén N., Tarczi, Dénes (Horváth Zs.) – Molnár I., Vida (Horváth D.), Kolonics, Varga I. – Varga N., Szabó Zs. **Góllövő:** Sebestyén N. Celldömölk, 500 néző.

Rosszabbul nem is kezdhette volna az új idényt a hazai együttes, mert 10 perc alatt kétszer is bevették a kapujukat a vönöckiek. Megnyugtató előnyük birtokában visszavették a tempót a vendégek, de így is mezőnyfölényben játszottak, bár az első félidő további időszakában némileg kiegyenlítettebb lett a játék. A második játékrészt nagy lendülettel kezdte a celli gárda és az első negyedóra végén sikerült megszerezniük a szépítő gólt. Ekkor úgy tűnt, hogy van esélyük a pontszerzésre, de többször egyenlítési alkalmat szalasztottak el. A mérkőzés kezdetéhez hasonlóan az utolsó 10 perc adta meg a kegyelemdöfést: a kitámadó celliek ellen gyors csatárai révén újabb két találatot értek el a vönöckiek.

Az előkészületi mérkőzéseken mutatott halvány teljesítményhez képest itt-ott már voltak biztató jelek a CVMSE játékában, de a felkészültebb Kemenesalja ilyen arányban is megérdemelten vitte el a három bajnoki pontot Celldömölkről.

NB II-es férfi kézilabda-mérkőzés

Komárom AC–CVMSE-Cellkolor 21:24 (8:13)

Celldömölk: Dénes Á. – Kiss Z. (1), Gőcze (6), Gulyás (1), Kósa (6), Bagics (6), Tóth R. (3). Csere: Csizmazia G., Varga Sz., Sali T. (1).

Az új csoportban remekül sikerült a celli együttes bemutatkozása: taktikailag érett, fegyelmezett játékkal végig vezetve nyerte a csapat a mérkőzést a jó erőkből álló ellenféllel szemben, akiknek a színeiben több volt győri NB I-es játékos is pályára lépett.

A férfi kézilabda NB II észak-nyugati csoportjának őszi sorsolása

Szeptember 04. 11 óra	Balatonfüred–CVMSE
Szeptember 10. 17 óra	CVMSE–Várpalotai Unió
Szeptember 18. 11 óra	Tarján–CVMSE
Szeptember 24. 17 óra	CVMSE–Soproni Fésüs
Október 01. 11 óra	Veszprém FOTEX II.–CVMSE
Október 08. 17 óra	CVMSE–Kapuvár
Október 15. 11 óra	Várpalotai Bányász–CVMSE
Október 22. 16 óra	Kisbér–CVMSE
Október 29. 17 óra	CVMSE–Tata HC

Tabelláról tabellára

Az 1993/94. évi megyei női kézilabda-bajnokság végeredménye

1. Becker-Trika Ikervár	21	21	–	–	42
2. Sárvár	21	18	–	3	36
3. Celldömölki VMSE	21	16	1	4	33
4. Linde Répcelak	21	12	1	8	25
5. Szentgotthárd	20	11	1	8	23
6. Tanárképző II.	21	11	–	10	22
7. LTV Pamut ifi	21	6	2	13	14
8. Rábagyarmat ifi	21	6	2	13	14
9. Körmend ifi	21	5	1	14	11
10. BMC Oberwart	21	5	–	16	10
11. Postaforgalmi Vasvár	21	1	–	20	2
12. Szentgotthárd ifi (csak tavasszal játszott)	10	4	–	6	8

A hivatalosan versenyben lévő csapatok végeredménye

1. Becker-Trika Ikervár	10	10	–	–	20
2. Sárvár	10	7	–	3	14
3. CVMSE	10	5	1	4	11
4. Szentgotthárd	10	4	1	5	9
5. Linde Répcelak	10	3	–	7	6
6. Postaforgalmi Vasvár	10	–	–	10	0

Az 1993/94. évi megyei férfi kézilabda-bajnokság végeredménye

1. Tanárképző II.	15	12	2	1	26
2. Linde Répcelak	15	10	2	3	22
3. Celldömölk II.	15	7	–	8	14
4. Szentgotthárd II.	15	3	–	12	6

ÚJ KEMENESALJA

Celldömölk Város Önkormányzatának lapja.
Felelős kiadó:
MAKKOS ISTVÁN polgármester.
Szerkeszti a szerkesztőbizottság.
Felelős szerkesztő: **BURKON LÁSZLÓ.**
Szerkesztőség:
Celldömölk, Szentháromság tér 1.
Megjelent a **BBT Sajtóügynökség**
(Tel.: 94/317-677)
kiadásában.
Szövegszerkesztés:
SZÜV Typo-team, Szombathely.
Felelős vezető: **PRÁCSER LÁSZLÓ.**
Nyomdai munkák:
Szignatúra Kft., Szombathely.
Felelős vezető: **BALLA TIBOR.**
ISSN 0865-1175

Vas Megyei Tudományos Ismeretterjesztő Egyesület 1994 ŐSZÉTŐL INDULÓ TANFOLYAMAI

SZAKKÉPESÍTÉST NYÚJTÓ KÉPZÉS
- Okleveles könyvvizsgálói vizsgákra felkészítő
- Felsőfokú mérlegképes könyvelői vizsgákra felkészítő
- Felsőfokú adótanácsadói vizsgákra felkészítő
- Számviteli ügyintéző
- Pénzügyi ügyintéző
- Kisvállalkozások gazdasági ügyintézője
- Ingatlanközvetítő és értékbecslő alap- és középfokú szakképesítő
- Külkereskedelmi ügyintéző szaktanfolyam
- Külkereskedelmi üzletkötő
- Külkereskedelmi asszisztens
- Vámkezelői szaktanfolyam
- Vámügyintéző szaktanfolyam
- Szállítmányozási ügyintéző
- Társadalombiztosítási ügyintéző
- Számítástechnikai szoftverüzemeltető
- Számítógépkezelő
- Gépíró szövegszerkesztő
- Hűtőgépkezelő
- Könnyűgépkezelő
- Motorfűrész kezelő
- Nyomástartóedény gépész

TANFOLYAMI IGAZOLÁST ADÓ KÉPZÉS
- Gazdasági ismeretek vállalkozóknak
- Könyvviteli alapismeretek
- Számítógépes alapismeretek és szövegszerkesztés
- Számítógép ügyviteli alkalmazása
- Gépírás
- Alapfokú közegészségügyi
- Élelmiszer-egészségügyi
- Feltételes forgalmú növényvédő szerek használata
- Valutapénztárosi és ügyintézői
- Országjárás-vezetői (belföldi idegenvezetői képzés)
- Sikeres üzletkötések, tárgyalások gyakorlati ismeretei
- Titkárnőképző tanfolyam
- Hivatásos gépkocsivezetők évenkénti továbbképzése
- Egyetemi–főiskolai felvételire előkészítő

ELŐKÉSZÍTÉS ALATT ÁLLÓ TANFOLYAMAINK
- Marketing és reklámügyintéző
- Ipari és kereskedelmi hűtőgépkezelő
- Személyügyi ügyintéző
- Virágkötő
- Ipari gáz- és olajtüzelő berendezés szerelő, karbantartó, javító
- Ipari gáz- és olajtüzelő berendezés kezelő
- Kazánkezelő
- Kazánfűtő
- Targoncavezető
- Gombaszakellenőr
- Gyógynövényismereti és feldolgozói
- Alapfokú tűzvédelmi

Jelentkezni, érdeklődni a
VAS MEGYEI TUDOMÁNYOS ISMERETTERJESZTŐ EGYESÜLET
címén lehet
1994. szeptember 10-ig
(9700 Szombathely, Kőszegi utca 2.
Telefon/Fax: (94) 313-132)