VI. ÉVFOLYAM, 9. SZÁM ■ 1994. MÁJUS 12.

Kreszmérics Ferenc
Könyvtár
Celldömölk
Dr. Gélin Lajos tér 1.

Új Kemenesalja

CELLDÖMÖLK VÁROS ÖNKORMÁNYZATÁNAK LAPJA ■ MEGJELENIK KÉTHETENTE ■ ÁRA: 16,50 FORINT

1027

Tokorcs

Várják a fiatalokat

Bár alig pár kilométer Celldömölk, az előző évtizedekben mégis a fiatalok jó része elvándorolt Tokorcsról. Azóta történtek változások, de a visszaáramlás nem nagyon indult meg – tudtuk meg **Kovács Kálmántól**, a település polgármesterétől.

– Telkeket alakítottunk ki abban a reményben, hogy beindulnak majd az építkezések. A tízből azonban mindössze egyre épültek, egy építkezés folyamatban van. Akik nem tettek eleget a vállalt kötelezettségeiknek, azoktól visszavesszük a telket és újra értékesítjük.

– *A jelentkezők mennyiért juthatnak építési telekhez?*

– Kétféle ár van. A művelt, gondozott területek drágábbak, de van öt olyan telkünk, amit a tulajdonos elhanyagolt, ezeket harmincezer forintért értékesítjük.

– *Mit adnak ezért az árért?*

– 350–400 négyszögöles közművesített telket. Víz, villany, út van, s az első lakáshoz jutók anyagi támogatásban is részesülhetnek.

E. D. Z.

1028

Kemenesmihályfa

Kultúrház kellene

Az egyház Kemenesmihályfán visszaigényelte a volt iskolaépületet. A visszaadásról a határozat már meg is született, a telekkönyvi rendezés most van folyamatban. A falut ez azért érintette érzékenyen, mivel itt működött a klub, s most nincs igazán hova menniük a fiataloknak. Ez a helyzet még inkább sürgetővé teszi annak a régi tervnek a megvalósítását, hogy kultúrházat építsenek Kemenesmihályfán.

Egyelőre azonban a falu gázellátása, valamint a telefonhálózat korszerűsítése van a középpontban. Ezek megvalósításának nincs pénzügyi akadálya, s a lakosság mindkét beruházást igényli. Ezt mutatja, hogy telefonra eddig negyvenketten fizettek be, s az előzetes felmérések szerint az érintettek hetven százaléka támogatja a gázberuházást. A falu vezetői azon vannak, hogy a gázellátás már az idén megoldódjon, jövőre pedig várhatóan kiépül a telefonhálózat is. E két beruházás után az önkormányzat azon igyekszik majd, hogy a lehetőségekhez képest minél előbb megoldódjon a kultúrház ügye is.

ez

1029

Nagysimonyi

Számítógépet az iskolának

Nagysimonyi nem tartozik az apró települések közé, ennek ellenére itt sem egyszerű feladat a gyermekintézmények fenntartása. Ennek az oka a költségvetés normatív támogatási rendszerében keresendő, ugyanis az önkormányzatok az intézménybe járó gyerekek létszámának arányában jutnak hozzá az állami támogatáshoz. Nagysimonyi kilencvenhárom iskolása után mindössze 3,5 millió forint támogatást kap, ez alig harmada annak, mint amennyibe az iskola fenntartása kerül. Az intézmény idei költségvetése 8,5 millió forint, aminek majd kilencven százalékát teszi ki a bér és annak közterhei. Ez azonban nem azt jelenti, hogy a bérek magasak, inkább a keretek szűkösségére utal. Nagysimonyiban nincs egyetlen „F" kategóriájú pedagógus sem, noha ezt jó munkája alapján többen is megérdemelnék.

Az idén alig több mint kilencszázezer forint jut a fűtésre, a világításra, a legszükségesebb dolgok beszerzésére. Új számítógépre nem is gondolhatnak, noha a nemrégen vásárolt gép mellé még továbbiakra is szükség lenne ahhoz, hogy a továbbtanuló gyerekek a többiekkel azonos esélyekkel indulhassanak a középiskolában.

szol

A parlamenti választásokról készült képes tudósításunk és a választás eredménye lapunk 6. oldalán található.

1030

Szergényi milliók

A szergényi önkormányzat 3 millió forintot nyert az önhibájukon kívül hátrányos helyzetű települések befejezetlen beruházásainak támogatására kiírt pályázaton. A községi költségvetés közel harmadát kitevő összeget a falu belvízrendezésének befejezésére és a település arculatának alakítására fordítja a képviselő-testület.

tht

1031

Önkéntes segítők

A jánosházi önkormányzat vállalta a 8-as és a 84-es főútvonalak kereszteződésében kialakított vöröskeresztes segélyhely felújítását. Az ügyeleti szolgálatban a nemeskeresztúri, a dukai és a jánosházi vöröskeresztes alapszervezetek önkéntesei vesznek részt. Szakmai felkészítésüket a mentőszolgálat szakemberei végzik.

Mol

1032

Mostantól már 27 településen

Házhoz viszik az Új Kemenesalját

Az év elején, amikor bejelentettük, hogy ezentúl kéthetente jelenik meg az Új Kemenesalja, már utaltunk rá: tárgyalások kezdődtek a lap előfizetéses rendszerben történő terjesztéséről. Nos, elérkezett az idő, mostantól előfizethető az újság. Az előfizetési díj lapszámonként 15 forint, tehát aki előfizeti az újságot, évente két számot ingyen kap. A megrendelőknek a postai kézbesítők kiviszik a lakásukra az Új Kemenesalját, így olcsóbban, fáradság nélkül hozzájuthatnak a laphoz.

Ha Ön elő akar fizetni, elég, ha jelzi ezt a postai kézbesítőnél, aki gondoskodik majd az előfizetési díj beszedéséről, továbbá arról, hogy Ön minden második csütörtökön megtalálja a postaládájában az újságot. Hogy mennyi időre akar előfizetni, azt szintén Ön határozza meg: lehet egész évre vagy csak hónapokra.

Örömmel jelentjük be, hogy mostani lapszámunk háromezer példányban készült, így nem csupán Celldömölkön, hanem a környék további huszonhat településén is megvásárolható, előfizethető az újság. A szerkesztőség a maga részéről mindent elkövet azért, hogy ne csak a celldömölkiek, hanem minden kemenesaljai település lakói találjanak a lapban olyan híreket, információkat, ami érdekli, érdekelheti őket. A lap címe is jelzi a célunkat: szeretnénk, ha az Új Kemenesalja egész Kemenesalja lapja lenne. Minden családhoz el akarunk jutni, reméljük, nem marad üres szlogen, hogy aki ezt a lapot olvassa, mindent megtudhat Kemenesaljáról.

A Szerk.

1033

„Megnől az ember szíve"

Országos anyanyelvi verseny Celldömölkön

A celldömölki Kresznerics Ferenc Könyvtár és a Berzsenyi Dániel Irodalmi és Művészeti Társaság nevében az elmúlt év októberében az ország valamennyi 14 éves tanulója számára meghirdettük a Kresznerics Ferenc Országos Anyanyelvi Versenyt. Felhívásunkra 69 pályamű érkezett az ország 26 településének 31 iskolájából. A szakemberekből álló bizottság 21 pályamunkát talált olyan színvonalúnak, melyeknek szerzőit meghívtuk az országos döntőre. A verseny előestéjén az önkormányzat díszteremben bensőséges ünnepségen köszöntötte **Makkos István** polgármester a versenyző tanulókat és felkészítő tanáraikat, a versenyt támogató intézmények vezetőit, az adakozó vállalkozókat, a Berzsenyi Társaság celldömölki csoportjának tagjait. A megnyitóünnepség fénypontja volt Papp János színművész feledhetetlen előadói estje. „Ember voltam..." címmel Kemenesalja nagy szülöttére, Berzsenyi Dánielre, Kresznerics Ferenc kortársára emlékezett és emlékeztetett példaadó hittel, kimagasló művészi színvonalon.

Április 21-én, az országos döntő reggelén **dr. Bellérné Horváth Cecília,** a Kresznerics Ferenc Könyvtár igazgatója mutatta be az izgalomtól kipirult lányoknak és fiúknak a zsűrit: **dr. Guttmann Miklóst,** a szombathelyi Berzsenyi Dániel Tanárképző Főiskola magyar nyelvi tanszékének docensét, **dr. Köbölkúti Katalint,** a Berzsenyi Dániel Megyei Könyvtár tudományos munkatársát, a Kresznerics-bibliográfia összeállítóját, **dr. Koltai Jenő** alsósági esperesplébánost, Kresznerics Ferenc késői utódát és életének elkötelezett kutatóját, **Hargitai Józsefet,** a Vas Megyei Pedagógiai Intézet munkatársát, a Vasi Hírmondó szerkesztőjét és **Dörnyel Lászlót,** a celldömölki Eötvös Loránd Általános Iskola magyartanárát.

Az írásbeli négy fejezetből állt. A Ki mit tud Kresznerics Ferencről, Nyelvrokonság – nyelvtörténet, Nyelvőrködés és Nyelvi játékok című feladatsorok bizony kemény próba elé állították a versenyzőket.

A szóbeli vetélkedő első fordulóján mind a 21 tanuló részt vett. 20 perces felkészülés után kellett kifejteniük véleményüket a mai magyar köznyelv állapotáról, elítélendő jelenségeiről. Önkritikusan bírálták az ifjúság nyelvhasználatát, de megdöbbentő volt nekünk, felnőtteknek szembesülni a kritikával: az anyanyelvi igénytelenség, a durva, hadaró, pongyola beszédstílus terjedése a felnőttek körében, a családokban természetessé váló beszédmodornak a következménye. Többen is megállapították, hogy az írott és az elektronikus sajtóban szaporodó negatív példák mily romboló hatással vannak anyanyelvünk alakulására. Örömmel hallgattuk az anyanyelv iránti felelősségről tanúskodó megannyi jó szándékú ötletet, mellyel harcolnunk kellene legnagyobb kincsünk elsivárosodása ellen. „Az iskolák, a tömegtájékoztató eszközök, a szépirodalom tehetnének ennek érdekében a legtöbbet" – fogalmazta meg az egyik leány. „Sok, ehhez hasonló nyelvi vetélkedőt, nyelvművelő szakkört kellene szervezni, hogy már a gyermekek sokaságában felelősséget ébresszünk az anyanyelv iránt" – javasolta egy másik ifjú „nyelvőr".

Az összesített pontszámok alapján újabb próbatétel következett, de már csak a hat legjobb eredményt elért diák számára. Sorsolással egy-egy, az anyanyelvről szóló lírai költeményt kellett értően felolvasniuk, majd a verset elemezniük, gondolataikat kifejteniük – immár a felkészítő tanáraik, szüleik, tanulótársaik, a megjelent érdeklődő vendégek előtt. Ezúttal valóban elkápráztatták a hallgatóságot a legjobbak. A gyönyörű, értő és érzelemgazdag versolvasás után mindegyikük meggyőzte a jelenlévőket: van remény, hogy az utánunk következők is vigyázzák és védik anyáink nyelvét, ezt a szép alakzatot, melyet ránkbíztak a századok.

Nem csoda, hogy dr. Guttmann Miklós, a zsűri elnöke meghatottan e szavakkal kezdte értékelését: „Megnől az ember szíve" – adózott ezzel a közelmúltban elhunyt Lőrincze Lajos tanár úr emlékének is, hiszen utolsó könyvének a címét idézte.

A Kresznerics Ferenc I. Országos Anyanyelvi Verseny sok-sok áldozatkész támogatójának köszönhetően méltóan jutalmazhattuk a résztvevőket: mind a versenyzők, mind a felkészítő tanáraik emléklapot és könyvcsomagot kaptak. A legkiválóbbak teljesítményét oklevéllel és kimagaslóan értékes könyvvel díjazták.

Negyedik helyezett lett **Horváth Eszter Hajnalka,** a Berzsenyi Dániel Gimnázium 6/2. osztályos tanulója. Felkészítő tanára: **Tóth Margit.** A magyar nyelvről legszebben, érzelmileg leggazdagabban szóló versenyzőnek járó Nyelvédesanyánk különdíjat is Horváth Eszter Hajnalka kapta.

Az ünnepélyes díjkiosztó után meghatottan hallgattuk Papné Veres Ildikó, a miskolci Avasi Gimnázium tanárának szavait, amellyel tanártársai és a versenyző diákok nevében megköszönte a szervezők előkészítő munkáját, a meleg fogadtatást, s reményét fejezte ki, hogy e színvonalas versennyel hagyományt teremtettünk, s így évente eljöhetnek e kedves kis városba.

A verseny valamennyi résztvevője ezután az alsósági temetőben Kresznerics Ferenc síremléke előtt tisztelgett.

(Felvételünkön a verseny résztvevői.) **Dörnyel László**

TURKI * BUTIK

AKCIÓ – AKCIÓ – AKCIÓ

Az

É & J TURKI BUTIK

– nagy választékkal – olcsó árakkal

VÁRJA

KEDVES VÁSÁRLÓIT!

Táskás ruhavásár – amíg a készlet tart!

1 csomag: 150 forint.

Változatlan nyitva tartás!

Celldömölk, Hunyadi út 2/B.

TURKI * BUTIK

A SÁGHEGYEN

szőlők pincével,

teljes felszereléssel ELADÓK.

Irányárak: 250 000,
800 000,
1 200 000 forint.

Érdeklődni:

KOSZTOLÁNCZI JÁNOS,

Celldömölk, Kossuth út 15/B. Tel.: 216.

Vizsgálják a kintlévőségek okát

1034

34 család tartozik a fűtésért

Az egykori megyei távhőszolgáltató, a VASTÁVHŐ végelszámolását követően vált ismertté, hogy a lakosság csaknem 11 millió forinttal tartozik a vállalatnak. A kintlévőségeket megörökölte az az öt újonnan alakult kft., amelyek folytatták a szolgáltatói tevékenységet. A CELLHŐ tulajdonosa, a városi önkormányzat 325 ezer forint korábbi tartozást vett át a tavalyi év végén. Összesen harmincöt celldömölki család nem egyenlítette ki a fűtésszámláját az utóbbi két esztendőben, közülük egy az első felszólítás után fizetett.

A Polgármesteri Hivatal nemrég újabb felszólító leveleket küldött ki az érintetteknek, hogy rendezzék a tartozásukat. Időközben vizsgálják az illetékesek, mi volt az oka az egyes családoknál a fizetés elmaradásának. Amennyiben szociális indokok alapján mulasztották el ezt a kötelezettséget, mérlegelik a tartozás egy részének elengedését, illetőleg a díjhátralék befizetése esetén a rászorulók szociális segélyt kaphatnak. Azok a családok viszont, amelyek a jövedelem alapján képesek lennének a tartozás kifizetésére, semmiképpen sem kaphatnak könnyítést vagy részbeni mentességet. Ha az újabb felszólításra sem fizetnek, lehetőség van a hátralék törvényes úton történő behajtására. Ezt azonban – ismerve a jogi procedúrát – a Polgármesteri Hivatal illetékesei szeretnék elkerülni.

b–

1035

? MEGKÉRDEZTÜK VÁLASZOLTAK !

Mi lesz a volt nagyközségi tanács épületével?

Válaszol: Bebesi Józsefné vagyonkezelési főelőadó.

1993 közepén a Soproni Postaigazgatóság részéről megkeresték a hivatalunkat azzal, hogy az 1. sz. postahivatal „kinőtte" a jelenlegi épületet, új elhelyezésről szeretnének gondoskodni.

Több lehetőséget ajánlottunk. A volt nagyközségi tanács épülete, mint csereingatlan került szóba. A postaigazgatóság szakemberei ez utóbbit találták a legmegfelelőbb megoldásnak. Ezután megkezdődtek a tárgyalások és az épületek felértékelése. A posta az 1. sz. hivatal épülete mellett felajánlotta cserére az önkormányzatnak a Celltex mellett lévő ingatlanát is. Az ingatlanok értékét figyelembe véve ezenkívül némi készpénz-kiegészítés is jár még a városnak. Az egyezség megtörtént, ámde közben a posta részvénytársasággá alakult. Emiatt kis időre leállt a folyamat, mert az rt. vezérigazgatójának jóváhagyása kellett a csereügylet lebonyolításához. A jóváhagyást éppen most kaptuk meg, így már semmi akadálya a csere lebonyolításának.

Az épület felújítása és átalakítása a legközelebbi jövőben elkezdődhet. Ha minden a terveknek megfelelően halad, 1995 végén költözhet a jelenlegi épületéből az új helyére a posta.

Völgyi László

1036

Anyák napi faluest Merseváton

Április 30-án a Vöröskereszt helyi csoportja egész estét betöltő rendezvényt szervezett Merseváton. Az édesanyákat köszöntő műsort követően a település fiatal amatőr színjátszói Heltai Jenő: A nagy nő, majd Kellér Dezső: A négyes lakáscsere című darabját mutatták be. A két előadás közötti szünetben – régi hagyományt feleleventve – frissen sütött pogácsát kaptak a nézők. Az est záró részében a Merseváti Népdalkör közkedvelt, szinte slágerré vált népdalokat adott elő és a hallgatóságot is sikerült dalra fakasztaniuk. A rendezvény szinte a falu egész lakosságát megmozgatta.

tht

1037

Ifjú elsősegélynyújtók

Április végén rendezte meg a Vöröskereszt városi vezetősége az általános iskolai tanulók elsősegélynyújtó versenyét. Kilenc iskola 5–5 fős csapattal képviseltette magát. A Sághegyen megtartott versenyen az első helyezést az Eötvös Loránd Általános Iskola Miltényi Hajnalka, Parádi Zsuzsanna, Varga Tamás, Benkő Barbara, Szélesi Mónika összetételű csapata szerezte meg. Felkészítő tanáruk: Mesterházy Ernő. Második helyezett a Berzsenyi Lénárd Általános Iskola, harmadik a nagysimonyi Dugovics Titusz Általános Iskola csapata lett. A megyei versenyen az Eötvös iskola csapata harmadik helyezést ért el.

M.G.

1038

Piros betűs napok Alsóságon

Az időjárás ismét kegyeibe fogadta az alsósági tavaszi napok rendezvényeit. Az anyagi megfontolásból ezúttal háromnaposra szervezett rendezvény ismét jól sikeredett. Nem voltak üresjáratok, minden korosztály találhatott magának szórakozást.

Az iparcikkbolt előtti téren felállított színpadon dobos hírvivő jelentette be a vigadalom kezdetét. A Sághegy keletkezését megjelenítő ördögfiókák után **Makkos István** polgármester köszöntötte a szépszámú közönséget, majd a celldömölki Balbakancs (képünkön), a pápai Vadvirág és az ugyancsak pápai Majorett-csoport adott rendkívül színvonalas műsort. Gyerekdizsi, majd igazi diszkó következett éjjel kettőig a színpad előtti téren. Az idősebbek a kultúrotthonban szórakoztak Lisztes József zenekara és Vikman Sándor énekes társaságában.

A szombati nap ünnepi hangulatát a pápai fúvósok zenés ébresztője adta meg. A salakos pályán nagyszabású tűzoltóverseny volt. Az Alsóságról elszármazottak találkozójára ezúttal kevesebben jöttek el. A gyerekeket a vasvári Tarisznyás együttes szórakoztatta, az ügyesebbek kerékpáros versenyen és az „Alsósági hétpróbások" versenyén indulhattak. Este pedig nagyszabású bál volt a Profil együttessel hajnali háromig.

A vasárnap lényegében a sporté volt. A szombathelyiek karate- és judobemutatója kicsit rövidre sikeredett. A focisták sajnos ünneprontók voltak, mert vereséggel hagyták el a pályát. Sokan voltak kíváncsiak az utcai futóversenyre, aminek több indulója is lehetett volna. A sport mellett volt ezen a napon kisállat- és galambbemutató, valamint filmvetítés is.

Az emberek vidámak voltak, csak a szőlősgazdák szomorkodtak kicsit, mert ezúttal elmaradt a borverseny. A tavalyi júniusi jégverés miatt ugyanis üresek maradtak a hordók a Sághegyen.

A háromnapos rendezvény ökumenikus istentisztelettel zárult, melynek ünnepélyességét a Liszt Ferenc Vegyeskar közreműködése fokozta.

Völgyi

Újdonság a könyvtárban

Gosztonyi Péter: A Vörös Hadsereg. Nehéz feladatra vállalkozott Gosztonyi Péter, a Bernben élő hadtörténész. Megírni a szovjet Vörös Hadsereg történetét, objektíven írni arról a formációról, aminek működését annyi legenda és ködösítés övezi. Ráadásul az oroszországi dokumentumok nagy része még mindég hozzáférhetetlen. A néphadsereg a nagy francia forradalom „találmánya". Ezekre az elvekre alapozva alakult meg 1917-ben a Vörös Hadsereg is. Ahogy az 1792-ben alakult francia hadsereg egy akkori nagyhatalom kiszolgálója lett, ugyanezt az utat járta meg a Vörös Hadsereg is. Erről szól Gosztonyi lebilincselő kötete, „...eloszlatva számos hamis illúziót és megcáfolva egy sor, nemcsak nálunk táplált téveszmét erről a hatalmi politika ijesztő eszközévé vált, túlméretezett haderőről" – olvashatjuk a magyar kiadás előszavában.

A kötet először 1980-ban jelent meg német nyelven. Ez az első magyar kiadása.

Györe Géza

Berzsenyi „árnyékában"

Új szellemi műhely Egyházashetyén

Az egész úgy tíz esztendővel ezelőtt kezdődött, amikor **Sellyei Gábor** belsőépítész és neje, aki a szombathelyi tanárképző adjunktusa, megvásárolták a magyar Horatius, Berzsenyi Dániel szülőházának a szomszédságában álló parasztházat. Aztán három évvel ezelőtt házat vett itt a régi jó barát, a drezdai kürtművész professzor, **Vincze István,** s az azóta már helyi lakossá vált **Ambrus Lajos** író, az Életünk című folyóirat főszerkesztő-helyettese.

Amikor ők hárman együtt voltak, álltak egy új szellemi műhely létrehozásának alappillérei. Hozzájuk csatlakozott még a helyi általános iskola igazgatónője, **Ridavics Gáborné,** aki egyben a hetyei önkormányzatnak is tagja. Pozitív hozzáállása és segítőkészsége nagymértékben hozzájárult a tervek megvalósításához.

Miután megnyerték az ügynek kvalifikált barátaikat: **Vinczeffy Adrienne-t** és **Bánhidi Szilvia** karnagyot, **Kovács Péter** textiltervező iparművészt, **Tóth Csaba** festőművészt, Janzsó Szilvia pszichológust és **Nigóné Papp Anna** ny. főiskolai adjunktust is, megindulhatott az első alkotótábor létrehozása Sellyei Gáborné szervezésében. (Ezt a komplex művészeti tábort a szombathelyi Berzsenyi Dániel Tanárképző Főiskola művészeti bizottsága és a Pro Egyházashetye Egyesület közösen szervezte.) Ezt követte a II. Nemzetközi Hetyei Művészeti Napok rendezvénysorozat az elmúlt évben. A tíznapos kurzuson a nyitrai pedagógiai főiskola, a drezdai Carl Maria von Weber Zeneművészeti Főiskola, a szombathelyi művészeti gimnázium, az egyházashetyei általános iskola és óvoda, valamint a szombathelyi tanárképző főiskola képviseltették magukat. Az egész napos programok keretében az érdeklődők népi játékokkal és énekekkel ismerkedhettek, kommunikációs programokon, irodalmi esteken vehettek részt. A különböző szekciókban karvezetést, képzőművészetet, hangszeres zenét tanulhattak, gyakorolhattak a résztvevők. A mindennapos foglalkozások részét képezték a kézműves foglalkozások és a konstrukciós játékok. A foglalkozások egy részén a falu felnőtt lakói is részt vettek. A művelődési házba szervezett esti programokba bárki bekapcsolódhatott. A házimuzsikálás pedig eleve a falusi portákon történt.

A körülmények megteremtése érdekében azonban előbb létre kellett hozni a falusi turizmus alapjait, a résztvevők elhelyezése végett. Ebben ismét Sellyei Gáborné és Ridavics Gáborné szerzett elévülhetetlen érdemeket.

A falu lakói előbb némi tartózkodással figyelték mindezt, aztán befogadták az „idegeneket", akiknek nyári jelenléte az idén immár harmadik alkalommal hoz új színt a falu hétköznapjaiba.

Az egyházashetyeiek a szombathelyi tanárképzősök társaságában ott voltak a tavasz elején a budapesti nagy rendezvényen, amit a Magyar Falusi-Tanyai Vendégfogadók Országos Szövetsége szervezett.

Nem véletlen, hogy a három fődíj egyike a vasiak birtokába került, amit azóta Egyházashetyén őriznek.

Úgy látszik, a hely szelleme kötelez. A nagy költő árnyékában több mint 200 év múltán új szellemi műhely bontakozik, ami máris túlnőtt a megye határain.

Völgyi L.

Körmendy Nándor születésének centenáriumára

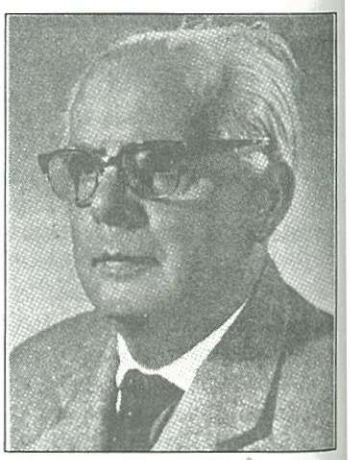

1994-ben ünnepeljük Körmendy Nándor születésének 100. és halálának 25. évfordulóját. Az utókor tiszteletadásaként emlékezünk meg a neves építészről, akinek celli származása alig ismert.

Körmendy Nándor 1894. február 28-án született Celldömölkön. A győri bencés gimnáziumban érettségizett, majd a Műegyetemen szerzett építészi diplomát. Első jelentős műve a hársheyi idegszanatórium (1928). A templomépítészetben a két háború közötti időszak egyik legnépszerűbb tervezője (Csorna, Győr, Komárom, Sopron). A szolidan újítók közé tartozott: az olaszos, középkori formarendet és ünnepélyességet sikeresen ötvözte a modern kor stílusával. Tiszta, áttekinthető szerkezetre épülő nemes egyszerűség sugárzik alkotásaiból.

Sokoldalúságát bizonyítja, hogy 135 országos tervpályázatot nyert meg, amelyek eredményeként iskolák, kultúrotthonok, fürdők, kórházak és egyéb épületek születtek. Tevékenységét a problémák azonnali áttekintése, a jó megoldás ösztönös megérzése, az alaprajzok szervezettségi-funkcionális kialakítása jellemezte. Mindezt szoros összefüggésben kezelte az épülettömeg arányosságával és a homlokzatképzés vizuális hatásaival. A szakma bonyolultságát tökéletesen ismerő, a tervezésen túl a kivitelezés gyakorlatát minden elemében átlátó építészként vitte át a tervezői alapgondolatot a rajzasztalra.

Egyik maradandó értékű munkáját, a budapesti Németvölgyi úti fiú- és leányiskola monumentális tömbjét a főváros reprezentatív tanintézeteként mutatták be külföldi oktatási szakembereknek. Gerlóczy Gedeonnal közösen tervezték az Országos Társadalombiztosítási Intézet baleseti kórházát. Szakmailag nagy feladatot jelentett számára a pécsi, egykori Gházi Kaszim pasa dzsámi bővítése 1938-ban: a négyzetes alaprajzú, kupolás műemlékhez félkör alakú templomhajót épített. 1942-ben megkapta a Greguss Ákos-díjat.

1954-ig az Általános Élelmezésipari Tervező Intézetnél dolgozott, majd a jogutód Élelmezésipari Tervező Intézetnél lett az építészosztály vezetője 1965-ben történt nyugdíjba vonulásáig. Tudását, gazdag tapasztalatait szívesen osztotta meg a fiatal építésznemzedékekkel. Működésének utolsó szakaszában főleg üzemépületek terveit készítette el (pl. Dunakeszi Konzervgyár raktára, Debreceni Dohánygyár korszerűsítése).

1969. február 24-én bekövetkezett halála után az általa helyreállított és kiegészített pécsi dzsámi altemplomában helyezték örök nyugalomra.

Németh Tibor

Az infrastruktúra lehetne jobb

Így látják a turisták Celldömölköt

Örömünkre egyre több turista keresi fel városunkat. Vajon, hogyan fest Celldömölk az ország más részéből, vagy külföldről érkezett vendég számára? Erre a kérdésre kerestünk választ.

Nagy Melinda, Debrecen: Gimnáziumba járok, az osztályommal vagyok itt osztálykirándulason. Még tavaly elhatároztuk, hogy idén három napra átruccanunk a Dunántúlra, illetve – közelebbről – Vas megyébe. Nagyon örültem ennek a döntésnek, hiszen eddig Budapestnél távolabb még nem jártam. Vas megye gyönyörű. Különösen az volt meglepő számomra, hogy olyan sűrűn követik egymást a falvak. Celldömölk kicsi, de hangulatos városka. A Sághegy meg egyenesen lenyűgöző.

Rákóczi Mihály, Budapest: A főváros rohanása, zsúfoltsága után felüdülés számomra az itteni nyugalom. Itt senki sem ideges, mindenki szép komótosan teszi a dolgát. Egyébként nem először járok itt. Alsóságon élnek rokonaim, s minden évben egy-két hetet náluk töltök a családommal.

Giampaolo Piccolo, Vicenza: Először járunk Magyarországon, s kellemesen csalódtunk. Celldömölk kedves város. Az itt élők nyugodtak, mosolygósak, kicsit hasonlítanak ránk, olaszokra. Amikor a Sághegyen jártunk, úgy éreztem magam, mintha egy westernfilm forgatásán vennék részt. Azért van egy-két dolog, ami nem igazán tetszett. Nagyon rosszak az utak, s az is meglepett, hogy milyen kevés, távolsági hívásra alkalmas fülke van a városban. Még egy dolog, amit furcsállottam. Amikor pénzt akartam váltani az egyik bankban, feltűnt, hogy az ott dolgozó meglehetősen sok alkalmazott ellenére milyen lassú a kiszolgálás. Várakozási számot kaptam, pedig senki nem volt előttem. Olaszországban egy bank igazgatójaként dolgozom. Az én bankomban ez nem fordulhatott volna elő.

Lothar Dornhof, Kempten: Németországban élek, egy Augsburghoz közel eső kisvárosban. Két évvel ezelőtt már jártam Magyarországon, a Balatonnál töltöttem két hetet a feleségemmel. Celldömölk szép, rendezett, de a központot nagyon elcsúfítják a panelházak. Másik gondom a szállásleheto-ségekkel van. Mivel itt nem találtam megfelelő szállodát, a közeli Sárváron foglaltam szobát. Úgy gondolom, ha kicsit jobb lenne a város infrastruktúrája, még több turista választaná Celldömölköt.

Kiss Veronika

Bemutatjuk értékeinket

A Gáyer-szobor

A Gáyer Gyula születésének 100. évfordulóján rendezett ünnepségsorozat keretében avatták fel 1983. május 21-én a celli származású tudós bronz mellszobrát. Szilágyi Bernadett szobrászművész alkotását a Hunyadi úti egykori Gáyer kertben, a híres botanikus szülőháza mellett helyezték el. **–tib**

Fotó: Völgyi

12 milliós állami megrendelés

„Díjnyertes" helyi könyvkiadók

A pedagógiai könyvkiadás területén kisvárosunk nagyhatalommá nőtte ki magát. Ékesen bizonyítja ezt a Művelődési és Közoktatási Minisztérium könyvtárfejlesztő programja keretében iskolai könyvekre és tankönyvekre kiírt felvásárlási pályázata. A felkért bírálóbizottság 1600 pályamunka közül 80-féle tan- és segédeszközt ítélt méltónak arra, hogy a minisztérium megvásárolja és az oktatási intézmények „ingyen" kapják meg őket. A díjnyertes művek között az alábbi celldömölki köteteket találjuk:

Apáczai Kiadó

Esztergályosné Földesi Katalin: Az én ábécém – 1. osztály
Esztergályos Jenő: Első olvasókönyvem
Hétszínvarázs olvasókönyv – 2. osztály
Devecsery László: Magyar irodalom – 7. osztály
Mester Miklósné: Környezetismeret, környezetvédelem – 2. osztály
Németh Tibor: Itt élned, halnod kell.

Módszertani Szakcsoport

Berkes József–Kotek László: Alapfokú fizika versenyfeladatokban
Pálné Horváth Katalin: Tanuld velünk a matematikát! – 5. osztály

Pauz Kiadó

Őry Imre–Szabó János: Kémiai kísérletek – 7. osztály
Sipos Lajos (szerk.): Irodalomtanítás, Tanári kézikönyv.

A kuratórium döntése révén több mint 36 ezer példány celli kiadású könyvvel gazdagodhatnak a tanintézetek bibliotékái 12 millió 364 ezer forint értékben. **–tht–**

Iskolai hírek – sikeres tanulók

Második helyezést ért el a megyei csecsemőápolási versenyen az Eötvös Loránd Általános Iskola csapata. A csapat tagjai voltak: Miltényi Hajnalka, Parádi Zsuzsanna, Takács Katalin és Benkő Barbara. A csapatot felkészítették: Venczel Jánosné és Mesterházy Ernő.

* * *

Celldömölk és környéke tanulói számára rendezett Kazinczy szépkiejtési versenyen az Eötvös Loránd Általános Iskola tanulói a következő helyezéseket érték el.

A 7–8. osztályos kategóriában 2. helyezett: Somogyi Veronika 8. c; 4. helyezett: Benkő Barbara 8. b osztályos tanuló. Az 5–6. osztályos kategóriában 3. helyezett: Tömböly Tímea 6. b; 5. helyezett: Hencz János 6. b osztályos tanuló.

A celldömölki
LAKBERENDEZÉSI ÁRUHÁZ
ajánlatából ballagásra:
– márkás porcelán- és üvegáruk (étkészletek, ajkai kristály)
– nyári takarók, paplanok reklámáron 1300 forintért, amíg el nam kapkodják.
VÁRJUK KEDVES VÁSÁRLÓINKAT!

Az MSZP-re voksoltak a legtöbben

Érvényes az első forduló – folytatás május 29-én

A kicsit hűvös, de napsütéses reggelen a legtöbb szavazóhelyiségben már reggel hatkor megjelentek a legfrissebb szavazók. Hét órától már jól érzékelhető volt, hogy ez a vasárnap más, mint a többi. Az emberek legtöbbje ünnepi ruhában, egyesével vagy kisebb csoportokban sétált a kijelölt szavazóhelyiségek felé.

Fél nyolc tájban a művelődési központba lépve kisebb sort találtunk a szavazóhelyiség előtt. Mindenki türelmesen várt, nem toporgott senki, s pár percen belül sorra került mindenki. Aztán jöttek a választók folyamatosan, s 11 órára már az egyharmad rész leszavazott. Ugyanez a helyzet valamennyi benti szavazókörzetnél. Alsóságon és Izsákfán nem volt sor, de mondták, ott is jó ütemben haladt a szavazás. Az emberek arcán látszott, hogy kellő méltósággal, a feladat felelősségét átérezve járultak az urnákhoz, amik a legtöbb helyen kicsinek bizonyulnak. A tét valóban nagy, hisz sorsunk következő négy évéről kell dönteni.

Sorban, csak sorban...

Embereket szólítottam meg. Mindenkitől ugyanazt kérdeztem: részt vett-e a kampánygyűléseken; mi volt a döntő a szavazata megválasztásában; mikor határozta el, hogy kire vagy mire szavaz?

Ötven év körüli férfi: Kampánygyűléseken nem vettem részt, a szavazatomban az volt a döntő, hogy az életviszonyok az utóbbi időben negatív irányban változtak. Hogy kire szavaztam, azt részben már korábban, részben pedig most döntöttem el.

E. K.: Csak Horn Gyula kampánygyűlésén vettem részt. A szavazásban az utóbbi évek igazságtalanságai befolyásoltak. A voksom folyamatosan érlelődött meg bennem.

Első szavazó fiatalember: Kampánygyűlésen nem voltam, mert iskolába járok. Sajtó, rádió és tv útján tájékozódtam. A szavazásban döntően befolyásolt, hogy kicsit jobb oldali beállítottságú vagyok. Három párt közül választottam, a szavazófülkében döntöttem.

I. J. és neje, Izsákfa: Kampánygyűléseken nem voltunk, leginkább a tv-ből tájékozódtunk, de úgy különösebben nem foglalkoztunk vele. Arra a pártra szavaztam, amelyik a legszimpatikusabb volt. Reggel döntöttem arról, hogy kire szavazok, de a feleségemnek nem árultam el. Igaz, ő sem mondta meg, kit választott.

V. Gy. és neje: Kampánygyűlésekre nem jártunk, de sokat segítettek a szórólapok. Szimpátia alapján döntöttem, s tudtam előre, kire szavazok. A feleségemmel nem beszéltük meg, valószínűleg más-más pártra szavaztunk.

E. P., első választó: Győrben tanulok, kollégista vagyok, így kampánygyűlésekre nem tudtam menni. A szüleim véleménye volt az ami döntően befolyásolt. Már régebben el döntöttem, hogy ma kire szavazok.

Egy első választó az urnánál.

*

Este 10 óra körül sikerült megtudni a eredményt is. Városunkban a választó 74,3%-a élt szavazati jogával. A pártok közü az MSZP kapta a legtöbb szavazatot (31,6%) Őket az SZDSZ követi 23,5%-kal, harmadik az MDF 11,2%-kal. Az egyéni jelöltek közü **Szabó Lajos** (MSZP) 30,7, **dr. Monostor Endre** 21,3, **dr. Gömbös Ferenc** pedig 11%-ot kapott. A további sorrendet hely szűke miatt nem tudjuk közölni. Ezek az adatok csak Celldömölkre vonatkoznak, nem egyen lőek a 4. sz. választókörzet eredményeivel, mert abba a városkörnyék és a sárvári terület eredményei is beleszámítanak.

Völgyi László
Fotó: V.

TERÜLETI LISTÁS VÁLASZTÁS
(Előzetes eredmény)

Nyilvántartásba vett választópolgárok száma	Megjelent	Érvényesen szavazott	Vitatott szavazat
211 218	157 041	154785	0
	74,35%	98,56%	0,00%

Az érvényes szavazatok megoszlása listánként

Pártok	Kapott szavazatok	%
1. AGRÁRSZÖVETSÉG	4 029	2,60
2. KÖZTÁRSASÁG PÁRT	2 235	1,44
3. MDF	19 059	12,31
4. FIDESZ	10 812	6,99
5. MAGYAR SZOCIALISTA PÁRT	39 976	25,83
6. LPSZ VÁLLALKOZÓK PÁRTJA	1 155	0,75
7. SZABAD DEMOKRATÁK SZÖVETSÉGE	39 677	25,63
8. MUNKÁSPÁRT	3 330	2,15
9. MAGYARORSZÁGI ZÖLD PÁRT	687	0,44
10. FÜGGETLEN KISGAZDAPÁRT	17 516	11,32
11. KERESZTÉNYDEMOKRATA NÉPPÁRT	16 309	10,54

EGYÉNI KERÜLETI VÁLASZTÁS
(Előzetes eredmény)

Nyilvántartásba vett választópolgárok száma	Megjelent	Érvényesen szavazott	Vitatott szavazat
45 417	32 382	31 943	0
	71,30%	98,64%	0,00%

Az érvényes szavazatok megoszlása jelöltenként

Jelölt neve	Jelölő pártok	Szavazat	%
1. BALOGH TAMÁS	KÖZTÁRS. PÁRT	882	2,76
2. BALOGH ZOLTÁN	ZÖLDEK	161	0,50
3. DR. DÉNES TIBOR	KDNP	3668	11,48
4. FODOR TAMÁS	LPSZ VP	192	0,60
5. DR. GÖMBÖS FERENC	MDF	3992	12,50
6. KOVÁCS FERENC	FIDESZ	2545	7,97
7. MAYER BERTALAN	AGRÁR-SZÖVETSÉG	1251	3,92
8. DR. MONOSTORI ENDRE	SZDSZ	5826	18,24
9. NÉMETH LAJOS	MUNKÁS-PÁRT	835	2,61
10. SZABÓ LAJOS	MSZP	9128	28,58
11. VELEKEY JÓZSEF	FKgP	3463	10,84

Kórusfesztivál

Az együtténeklés csodája

A Bárdos Lajos Zenei Hetek már régen nemzetközivé bővült kórusfesztivál-sorozatának egyik állomása volt április 25-én Celldömölk. Régen adott ennyi ifjúsági és felnőtt kórusnak találkozót városunk. Tisztelegtünk egy magyar zenei géniusznak, örömmel vállalkozott **Süle Ferenc** karnagyunk az itteni szervezésre, pedig előre sejtette, hogy ez mekkora munka lesz. Celldömölkre is elhozták többek között Linz (Ausztria), Florange (Franciaország) és Székelyudvarhely üzenetét, azokét a városokét, amelyek már házigazdái voltak a korábbi években a Bárdos Lajos Zenei Heteknek.

Az ifjúsági és felnőtt kórusok bemutatkozásának remek színhelyet szolgáltatott a szakmunkásképző iskola aulája. A délelőtti Éneklő ifjúság hangversenyen a környékbeli iskolák, Gáyer Általános Iskola (vez. Asbóthné Körmendi Erzsébet), Berzsenyi Lénárd Általános Iskola (vez. Raffay Katalin), kemenesmihályfai általános iskola (vez. Biró Annamária), Szt. Imre Általános Iskola, Jánosháza (vez. Nagy Béláné), Ének-zenei Általános Iskola, Szombathely (vez. Deáky Ágnes), Celldömölki Szakmunkásképző és Szakközépiskola (vez. Süle Ferenc) kórusai mellett szerepelt a Brassói Gyermekkar (vez. Gergely Mária), és a marosvásárhelyi általános iskola (vez. Iszlay Margit) kórusa is. Megélték a gyerekek és a hallgatók az együtténeklés csodáját is. Az esti „felnőtt" hangversenyen **Makkos István** polgármester köszöntője után az ikervári női kar (vez. Szép István), a keszthelyi Helikon (vez. Kende Gusztávné), a jánosházi római katolikus egyházközség vegyeskara (vez. Pavlics István), a marosvásárhelyi ifjúsági vegyeskar (vez. Kovács András), a helyi Liszt Ferenc Vegyeskar (vez. Süle Ferenc), a Budaörsi Pro Musica Vegyeskar) vez. Sapszon Ferenc) szerepelt. A kórustalálkozók záróceremóniájában az a szép, hogy ez is a zene nyelvén zajlik, közös énekléssel.

Sokan bizonyára észreveszik, hogy utoljára a kegytemplomi kora esti misét hagytam. Aki nem volt ott, nem tudja mit vesztett. Bárdos Missa Tertiajából alaposan felkészültek a kórusok, hiszen Sapszon karnagy úr fél óra alatt, rövid instrukciókat adva végzett az összpróbával, Bejczi Károlyné orgonás kíséretén egy fikarcnyit sem igazítva. Az igazán nagy művészek ösztönös alkalmazkodási képessége határtalan. Ugye ismerős volt a közös éneklésű Alta trinita, pedig nem szerepelt a műsorszóró lapon.

Csodálatos dolog ám az is, amikor érezzük minden, akik ott vagyunk, hogy mennyire összecsendül a hangunk mellett a lelkünk is, amikor felhangzik a legszebb magyar katolikus népének, a Boldogasszony anyánk... Bárcsak így lenne ez a templomon kívül is.

Bartha István

Ünnepnapok az iskolákban

Az Eötvös-hét programja

Névadója emléke előtt tisztelegve rendezi meg immár hagyományosan az egyhetes rendezvénysorozatot az Eötvös Loránd Általános Iskola május 24–28. között. A program a következőképpen alakul:

Május 24.:
Eötvös Fizikaverseny (megyei szintű).

Május 25.:
A PÁTRIA Mozgalom zárónapja,
túra a Berzsenyi pincéhez.

Május 26.:
Eötvös Kézilabda Kupa.

Május 27.:
Sport- és gyermeknap. Benne: vetélkedők, filmvetítés, aszfaltrajzverseny, tanár–diák mérkőzés, tábortűz.

Május 28.:
HŐSÖK NAPI FUTÁS 1994 (városi szintű).

A Gáyer-hét programja

Május 16.:
7.30 Megnyitó, valamint rajz- és fogalmazási pályázat eredményhirdetése.
8.30 Gáyer Kupa kézilabdatorna.
10.30 Koszorúzások a Gáyer-emlékműveknél.

Május 17.:
14.00 1–3. évfolyamosok sportversenye.
14.30 4–8. évfolyamosok szavalóversenye.
15.30 Kisállat-bemutató a főépület földszintjén.

Május 18.:
Fordított nap a diákönkormányzat szervezésében.
14.00 1–3. évfolyamosok mesemondó versenye.
14.30 Eltérő tantervű tagozat kulturális műsora.

Május 19.:
14.00 Kispályás labdarúgó-mérkőzések.
15.15 Hűséges barátom a kutya – tanulóink felvonulnak a kutyáikkal a sportudvaron.

Május 20.:
Akadályverseny a természet és környezet jegyében.
Úti cél a Sághegy.

Utóirat a Föld Napja alkalmából

Jó lenne, ha nem csak egy napon örvendene megkülönböztetett tiszteletnek öreg Földünk. Jó lenne, ha most nem sokkoló adatokat, hanem örömtelni tényeket írhatnék. Nem így van. Szinte teljesen elhasználtuk a Föld olaj- és gázkészletét, ugyanez a helyzet a kőszénnel. A legújabb időkben – civilizációs ártalmak következtében – több mint ötszáz állatfaj tűnt el végleg. Az utóbbi 80 évben a világ esőerdőinek kivágták a negyven százalékát. Az erózió következtében nőnek a sivatagok, csökken a földművelésre alkalmas terület, növelésük az erdők rovására történik. Emberi mulasztásból eredően számos helyen szennyezettek a tengerek, a szárazföldi, a felszíni vizek. Csökken az ivóvízkészlet.

Folytathatnám a sort, szinte a végtelenségig, de tán ennyi elég. Segélykiáltásként. Rajtunk is múlik, gyermekeinken is. Mit látnak, mit tanulnak tőlünk. Ne mások, mi kezdjük el. Mert sorolhatnám azt is, hány helyen van teleszórva szeméttel városunk környéke, hány akkumulátor hever az árokparton. Mennyi a lefutott gumiabroncs, s a soha le nem bomló műanyag szemét. Rajtunk áll, ha változtatunk rajta, mi örülhetünk. A felelősség közös, mert a leendő földlakók számonkérő tekintete elég érv lehet, az kell, hogy legyen.

RL

Osztrák tanárok Alsóságon

Május 19-én az osztrák Neudau iskolájának tanárai érkeznek Alsóságra, hogy a három éve folyamatosan fejlődő kapcsolat további lehetőségeiről tanácskozzanak magyar kollégáikkal. A találkozó alkalom arra is, hogy az újonnan megalakult iskolaszék tagjai is megismerjék az osztrák testvériskola pedagógusait.

A munka mellett közös kirándulásra is szakítanak időt: a jeli arborétumot tekinti meg közösen a két iskola nevelői gárdája.

V.L.

Eladó Glovita-részvények

Az Állami Vagyonügynökség a Daiwa–MKB (Magyarország) Befektetési és Értékpapírforgalmi Rt. (a továbbiakban: tanácsadó) közreműködésével második nyilvános egyfordulós pályázatot hirdet a Glovita Kesztyű Rt. állami tulajdonban lévő részvényeinek értékesítésére. A részvénytársaság jegyzett tőkéje 338 950 000 Ft, melynek 75%-nyi részvénycsomagja kerül értékesítésre. A társaság tőketartaléka: 57 974 000 Ft. A részvénycsomag megvásárlására kárpótlási jegy, E-hitel igénybe vehető, azonban a privatizációs költség, melynek mértéke 6 000 000 Ft, csak készpénzben teljesíthető.

A pályázati részvétel feltétele:

– 5 000 000 Ft bánatpénz letétbe helyezése,

– titkossági nyilatkozat tétele a kapott információkra vonatkozóan.

Az ajánlatok benyújtásának időpontja: 1994. június 1. 12–14 óra (közjegyző jelenlétében), helye: Állami Vagyonügynökség hivatalos helyisége (1133 Budapest, Pozsonyi út 56.).

Az ajánlatokat 3 példányban, zárt, feladó nélküli borítékban, az eredeti példány megjelölésével kell eljuttatni a megadott címre. A pályázatnak félreérthetetlen módon tartalmaznia kell, hogy az ajánlata benyújtásának határidejének lejártától számított 90 naptári napig érvényes. Az ÁVÜ a tenderbontás után szóbeli vagy írásbeli kiegészítést kérhet. Az ÁVÜ fenntartja a jogot, hogy a pályázatot eredménytelennek nyilvánítsa.

A pályázatok benyújtásának feltétele az eljárási rendet is tartalmazó részletes ajánlati anyag 10 000 Ft + ÁFA ellenértékért történő megvásárlása az ÁVÜ székhelyén (1133 Budapest, Pozsonyi út 56. Központi Információs Iroda) titoktartási nyilatkozat ellenében.

További információval rendelkezésükre áll: Marton József (Glovita Kesztyű Rt. vezérigazgató, tel.: 96/314-824) és Tímár Balázs (Daiwa–MKB Rt., tel.: 2660-361).

(X)

Pályázati felhívás

A Banque Indosuez Magyarország Rt., mint tanácsadó az Állami Vagyonügynökség megbízása alapján nyilvános egyfordulós pályázatot hirdet a

1. Szombathelyi Tejipari Rt. (9700 Szombathely, Nádasdy F. u. 16.) jegyzett tőke: 530 570 E Ft, tőketartalék: 197 093 E Ft és a

2. Répcelaki Sajtgyár Rt. (9653 Répcelak, Vörösmarty u. 1.) jegyzett tőke: 468 010 E Ft, tőketartalék: 5 442 E Ft

állami tulajdonú részvénycsomagjainak értékesítésére. A társaságok a Vas Megyei Tejipari Vállalat átalakult jogutódjai, a Royal Rt. szétválásával jöttek létre. Mindkét társaság a Royal Rt. jogutódja.

1. A Szombathelyi Tejipari Rt. megpályázható részvényei:

a) Szakmai befektetők részére a társaság többségi (51%) szavazatot biztosító 27 059 db, egyenként 10 000 Ft névértékű törzsrészvénye kerül értékesítésre. A vételár kiegyenlítésére készpénz, E-hitel, kárpótlási jegy használható fel.

b) Hazai termelő szervezetek és termelő magánszemélyek által kizárólag kárpótlási jegy ellenében megvásárolható további 13 266 db, egyenként 10 000 Ft névértékű törzsrészvény (25% + 1).

2. A Répcelaki Sajtgyár Rt. megpályázható részvényei:

a) Szakmai befektetők részére a társaság többségi (51%) szavazatot biztosító 23 869 db, egyenként 10 000 Ft névértékű törzsrészvénye kerül értékesítésre. A vételár kiegyenlítésére készpénz, E-hitel, kárpótlási jegy használható fel.

b) Hazai termelő szervezetek és magánszemélyek által kizárólag kárpótlási jegy ellenében megvásárolhatót ovábbi 11 702 db, egyenként 10 000 Ft névértékű törzsrészvény (25% + 1).

Az Állami Vagyonügynökség a tulajdonában maradó részvényeket kedvezményes dolgozói részvényvásárlási lehetőség biztosítására, valamint vagyonátadási kötelezettségének teljesítésére tartalékolja. A pályázatok részletes feltételeit a két külön megvásárolható tenderfüzet tartalmazza.

A pályázatok benyújtásának határideje: 1994. június 15. 12–14 óra között.

A pályázatok benyújtásának helye: Állami Vagyonügynökség (1133 Budapest, Pozsonyi út 56. 804. szoba).

A pályázóknak vállalniuk kell, hogy ajánlatukat 90 napig fenntartják. A pályázat benyújtásának feltétele a megfelelő tenderfüzet és információs memorandum megvásárlása, valamint bánatpénz letétbe helyezése. Az 1992. évi LIV. tv. értelmében az önkormányzatoknak járó részt a pályázók készpénzben kötelesek teljesíteni. A fizetési feltételek az alábbiak szerint módosulnak:

1. a) pontban meghatározott részvénycsomagra:
Bánatpénz: 15 000 E Ft készpénz
Önkormányzatnak járó rész: 25 165 E Ft készpénz
Fennmaradó vételárrész: készpénz, kárpótlási jegy, E-hitel

1. b) pontban meghatározott részvénycsomagra:
Bánatpénz: 5 000 E Ft kárpótlási jegy
Önkormányzatnak járó rész: 12 337 E Ft készpénz
Fennmaradó vételárrész: kárpótlási jegy

2. a) pontban meghatározott részvénycsomagra:
Bánatpénz: 15 000 E Ft készpénz
Önkormányzatnak járó rész: 26 639 E Ft készpénz
Fennmaradó vételárrész: készpénz, kárpótlási jegy, E-hitel

2. b) pontban meghatározott részvénycsomagra:
Bánatpénz: 5 000 E Ft kárpótlási jegy
Önkormányzatnak járó rész:13 059 E Ft
Fennmaradó vételárrész: kárpótlási jegy

A kárpótlási jegyet a törvényes kamattal megnövelt értéken kell beszámítani. A pályázatok felbontására 1994. június 15-én kerül sor. Az érdeklődők a pályázatok részletes feltételeit tartalmazó tenderfüzeteket és információs memorandumokat a titoktartási nyilatkozat aláírása után 10 000 Ft + ÁFA árért megvásárolhatják a Banque Indosuez Magyarország Rt.-nél (Budapest VIII., Rákóczi F. u. 1–3. IV. emelet).

Cég képviseletében magánszemély csak céges meghatalmazással veheti meg a dokumentumokat, illetve írhatja alá a titkossági nyilatkozatot.

Információ kérhető: Szombathelyi Tejipari Rt., Szakály Ottó, telefon: 94/311-008, telefax: 94/326-266. Állami Vagyonügynökség, Szendrő Éva, telefon: 269-8600, telefax: 266-8513. Répcelaki Sajtgyár Rt., Besenyei Ferenc, telefon: 94/324-750, telefax: 60/377-257. Banque Indosuez Magyarország Rt., Főző Zsuzsa, telefon: 266-8090, telefax: 266-5231.

(X)

ÁLLAMI VAGYONÜGYNÖKSÉG

Vas Megyei Ügyfélszolgálata

9700 Szombathely, Berzsenyi tér 1. (Megyeháza), 214. szoba.
Levélcím: 9701 Pf. 35. Telefon: (94) 311-211/182.

Rendszeres, naprakész információkat kaphat az ÁVÜ privatizációval kapcsolatos nyilvános információiról, egyebek között:

– az ÁVÜ-től megvásárolható társaságokról, társasági tulajdonrészekről,

– az ÁVÜ pályázati felhívásairól,

– a kárpótlási jegy – részvénycsere lehetőségeiről,

– a döntései meghozatalát segítő kiadványokról, segédletekről.

Kiválaszthatja azokat az előadásokat, rendezvényeket – előzetes program alapján –, amelyek érdeklik Önt, vagy a munkatársait.

Megismerkedhet az ÁVÜ közérdekű híreivel.

Ismereteket szerezhet a tulajdonszerzésben felhasználható privatizációs technikákról.

KERESSEN FEL BENNÜNKET!

(X)

A támogatást nem szégyen elfogadni

Beszélgetés a falugazdásszal

A Fölművelésügyi Minisztérium egyik kiadványa a következőképpen fogalmazza meg az egy hónapja szerveződő falugazdászi hálózat létrehozásának célját, a falugazdász szerepét: „A kormány egyik legújabb intézkedésével, a falugazdászi hálózat kiépítésével is segíteni kívánja a kezdő vállalkozókat, kistermelőket, kárpótoltakat. (...) A falugazdász olyan, agrárgazdasági ügyekben jól tájékozott szakember, aki tudja, hogy a különféle kérdésekre hol kaphat választ az érdeklődő".

– *Nem ró túlzottan nagy feladatokat ez a deklaráció a falugazdászokra?* – kérdezem **dr. Hollósy Istvánt,** aki Celldömölkön, s a környező falvakban látja el e tisztet.

– Dehogynem, főleg az indulás volt nehéz, mert nem gondolták végig ezen új hálózat funkcióját. Úgy vélem, az egyik legfontosabb feladatunk a kormányzat és a termelő közötti információáramlás segítése. Gondot jelent az is, hogy a ránk bízott tevékenységi kör kis részben ugyan, de hatósági jellegű. Egyéni vállalkozóként viszont – mivel a falugazdászi hálózat ilyen keretben működik – semmiféle jogalapom nincs például adatokat kérni a gazdáktól.

– *Elszakadva kicsit a jelentől: mit kell tudni Hollósy Istvánról?*

– 1968-ban végeztem Mosonmagyaróváron, az Agrártudományi Főiskolán. A diploma megszerzése után egy Győr-Moson-Sopron megyei termelőszövetkezetbe kerültem, főagronómusként dolgoztam ott 1974-ig, majd a Sághegyalja Tsz munkatársa lettem. Közben 1973-ban növényvédő szakmérnöki végzettséget szereztem a Gödöllői Agrártudományi Egyetemen. 1978–1991 között Sárváron, a cukorgyárban dolgoztam, majd szabadúszó lettem. Hát, dióhéjban ennyi a „szakmai életrajzom".

– *Térjünk vissza a mába! Mi a tapasztalata, kik fordulnak Önhöz?*

– A hozzám betérőket három csoportba sorolnám. Vannak olyan – elsősorban idősebb gazdák –, akik már megfelelő gyakorlattal rendelkeznek. Nekik főleg a különböző kérelmek, beadványok kitöltésénél akadnak problémáik, illetve az újdonságok után érdeklődve keresnek fel. Jönnek hozzám olyan középkorúak is, akik korábban szoros kapcsolatban voltak a földdel, az állatokkal, de mára már elszakadtak a konkrét mezőgazdasági munkától. S végül, de nem utolsósorban, felkeresnek azok a fiatalok, akik sokszor még a legelemibb dolgokkal sincsenek tisztában. Kis túlzással: nem tudják megkülönböztetni a búzát az árpától. Úgy veszem észre, hogy az emberek rendkívül szemérmesek, szégyenlik, ha valamit nem tudnak, ezért sokan csak a legvégső esetben keresnek fel. Még nagyobb „szemérmet" tapasztaltam, ha pénzről volt szó. Sokan – összesen mintegy 300–350 hektár földre – nem vették fel az alanyi jogon járó vetési támogatást, mert azt hitték, nagy szégyen alamizsnáért járni.

– *Ezeket az eseteket megelőzendő elmondaná, melyek azok a támogatások, melyek ma is élnek?*

– A szántóföldi és kertészeti termelés anyagköltségének fedezetéül felvett 365 napnál rövidebb lejáratú hitel után a termelő 1994-ben is 10 százalékpont kamattámogatást igényelhet. Új elem, hogy a kamattámogatás lehetősége kibővül a szarvasmarha-, sertés-, és a juhágazat anyagköltségét szolgáló hitelekkel. A fenti hitelből egy hektár vetésterületre számítva 14 700 forint 70 százalékára az állam őszi búza-, rozs-, őszi árpa- és kukoricatermelés esetén is garanciát vállal. Léteznek ezenkívül az úgynevezett közvetlen termelési támogatások is: a gabonavetéshez kapcsolódó támogatás, mely az elvetett gabonaterület minden hektárjára 2000 forint lehet, illetve a gázolaj-támogatás, mely – számlával igazolva – szántó esetén legfeljebb évi 90 liter, kert–szőlő–gyümölcsös esetében 200 liter, gyepművelési ágban pedig 12 liter gázolajmennyiség után vehető igénybe. A támogatás mértéke a gázolaj árában lévő fogyasztási adó 50 százaléka. Ezek talán a legaktuálisabb rendelkezések, de természetesen még nagyon sok támogatás-, és hitelkonstrukció létezik, melyekről szívesen tájékoztatom a hozzám fordulókat!

Kiss Veronika

Anyakönyvi hírek

CELLDÖMÖLK

Születés: Oszkó Tamás és Pőcze Katalin leánya: Tímea, Szomorkovics Zsolt István és Pálla Andrea Magdolna leánya: Fanny, Fekete László József és Hegyi Ilona leánya: Lídia, Márczi Győző és Erdélyi Hajnalka fia: Balázs, Csongárdi Attila és Nagy Beáta leánya: Rebeka, Fekete Tibor és Csajbi Lívia Mária fia: Bence, Németh Csaba és Kovács Erzsébet leánya: Dóra.
Házasság: Herczeg Andrea és Hannos László, Ovádi Gyöngyi és Pápai Zoltán József, Regina Csilla és Nagy Ferenc.
Halálozás: Elek Ferencné sz. Büki Julianna, Kutasi Gábor, Kiss Géza, Porkoláb Lászlóné sz. Nagy Erzsébet, Jakab Gézáné sz. Reider Irén, Edőcs Ferencné sz. Takács Rozália.

KEMENESPÁLFA

Születés: Haág Ferenc Lajos és Horváth Katalin leánya: Vivien, Vass József és Németh Gyöngyi fia: Balázs.

BOBA

Születés: Bobai Sándor és Molnár Mária leánya: Eszter, Mecséri Tamás Péter és Kleé Lívia fia: Tamás.

KENYERI

Születés: Kovács Róbert és Dömölki Erzsébet Aranka fia: Adrián.
Halálozás: Németh Jánosné sz. Bognár Margit.

VÖNÖCK

Születés: Recse József és Kozma Izabella leánya: Martina.
Halálozás: Molnár János.

OSTFFYASSZONYFA

Születés: Smidéliusz Sándor és Illés Eszter leánya: Mónika, Németh Zsolt és Göltl Szilvia leánya: Kitti Szilvia, Kelemen Imre és Eőri Ilona leánya: Klaudia.
Halálozás: Makrai László.

KEMENESMAGASI

Születés: Mészáros Zoltán és Hajmási Nóra leánya: Julianna.

JÁNOSHÁZA

Születés: Rózsás József és Keppel Beáta fia: Alex Dominik, Nagy János és Császár Sarolta Mária leánya: Alexandra.
Halálozás: Murai László.

CSÖNGE

Születés: Czenki Csaba és Pajor Tünde fia: Csaba.

KEMENESSÖMJÉN

Halálozás: Zámbó Géza.

NAGYSIMONYI

Halálozás: Jászberényi László.

PÁPOC

Halálozás: Kiss Gyuláné sz. Pethő Mária.

EGYHÁZASHETYE

Halálozás: Pécz István.

Szakmunkásképzős sikerek tanulmányi versenyeken

A celldömölki Ipari Szakmunkásképző és Szakközépiskola tanulói figyelemre méltó eredményeket értek el az országos szakmai és tanulmányi versenyeken. **Nagy Krisztián** harmadéves szakmunkástanuló vasipari szakrajz tantárgyból országos első helyezett. Az esztergályostanulók Szakma Kiváló Tanulója országos döntőjében **Halmosi Zoltán** hetedik, míg a géplakatos tanulók között **Nagy Krisztián** a tizenegyedik lett. Felkészítő tanáraik **Farkas Éva** és **Pajor Gábor** voltak. Mindkét tanuló a versenyen elért eredménye alapján mentesül a szakmunkásvizsga letétele alól, jeles minősítésre jogosultak.

A megyei tanulmányi versenyen **Nagy Szilárd** matematikából első, **Pintér Rezső** pedig harmadik lett. Felkészítő tanáruk: **Varga Lászlóné.** Magyar irodalomból **Fürdős Gábor** megyei második, **Pápai Gábor** magyar nyelvtanból megyei harmadik helyezést ért el. A versenyre **Benkőné Németh Csilla** készítette fel őket.

✧ *SPORT* ✧ eredmények – események ✧ *SPORT* ✧

Bajnok az asztalitenisz-csapat

CVMSE–Győri Műszaki Főiskola 12:6.

Győzött: Tarr (4), Botfa (3), Máthé (3), Botfa–Tarr és Máthé–Ölbei párosok.

Ezzel a győzelemmel gyakorlatilag biztosnak tekinthető az első hely, az NB III-as bajnoki cím elnyerése. Gratulálunk ahhoz, hogy az asztaliteniszezők az egyesület történetében először jutottak el az NB II-es szintre!

Felvételünkön a CVMSE bajnok asztalitenisz-csapata. Álló sor: **Szita Antal** (egyesületi elnökségi tag), **Obráz István** edző, **Máthé Gyula, Tarr Sándor.** Guggolnak: **Balázs Béla, Botfa Tibor, Ölbei Péter.**

Fotó: Hetényi

Döntetlen idegenben

NB II-es férfi kézilabda-mérkőzés
PEAC–CVMSE-Cellkolor 26:26 (12:12)

CVMSE-Cellkolor: Dénes, Kiss Z. (10), Gőcze (5), Kósa, Gulyás (3), Bagics (4), Tóth R. (2). Csere: Horváth G., Németh L. (2), Csizmazia G., Fonyó, Kiss Sz.

Kósa Ottó játékos-edző: Az első félidőben Kiss Zoli kimagaslóan eredményes szélsőjátékával mi irányítottuk a mérkőzést. Ebben az időszakban Horváth Gabi is segíteni tudta a csapatot védéseivel. 11:8-nál, kulcsfontosságú helyzetben Tóth Robi hetest hibázott: ha bedobja, akkor 4 góllal elmehettünk volna... Taktikailag megzavart bennünket a hazaiak két beállósos játéka, ezért senki sem találta az emberét. A pécsiek lábbal is ránk vertek, s ebben az időszakban kapusunk sem tudott lökést adni a gárdának. Elfáradtunk és sok ziccert kihagytunk, ráadásul a kapufáról is kifelé pattantak a lövéseink.

*

Az április 24-én lejátszott Letenye–CVMSE mérkőzést (eredmény 30:27) a celliek megóvták, mert egyik játékosukat (Németh Lászlót) a hazaiak igazolás nélkül nem engedték pályára lépni, holott a versenyszabályzat erre lehetőséget ad egy mérkőzés erejéig. Az óvást első fokon elfogadták, és az újrajátszás tervezett időpontja: május 11.

N. T.

Két mondatban

A Szombathelyen lebonyolított kézilabda Derkovits Kupán az 5. osztályos fiúk versenyében második helyezést szerzett az Eötvös iskola csapata, míg harmadik a Gáyer iskola együttese lett. A torna legjobb játékosának Horváth Csabát választották az Eötvösből.

Ságí sport

Az Alsóságí tavaszi napok keretében rendezett utcai futóversenyen az alábbi eredmények születtek.

Iskolások: 1. Németh Bernadett és Farkas Péter, 2. Bödör Rita és Németh Gergő, 3. Agárdi Renáta és Kolompár András.

Felnőttek: 1. Nyári Norbert, 2. Somogyi László, 3. Kasza Zsolt.

*

Labdarúgás: Alsóság–Izsákfa 0:2, Alsóság–Mersevát 0:2.

*

Torna: 64 indulója volt a ságí iskola hagyományos tornaversenyének.

Eredmények: 4. osztályosok: 1. Czilinger Adrienn és Czékman Péter, 2. Horváth Friderika és Szórádi Zoltán, 3. Novák Adrienn és Németh Zoltán. 5–6. osztályosok: 1. Somogyi Judit és Somogyi Zoltán, 2. Agárdi Renáta és Sebestyén János, 3. Bende Orsolya és László Attila. 7–8. osztályosok: 1. Hanzsér Barbara és Csói András, 2. Fenyő Szabina és Horváth Dániel, 3. Vörös Anikó és Boznánszky László.

Diáksport

Külsővaton Mini VB néven kispályás labdarúgótornát rendeztek általános iskolásoknak 12 csapat részvételével. A tét nem volt kicsi: az első három helyezett csapat tagjai a labdarúgó Magyar Kupa döntőjének megtekintésére utazhatnak.

A torna a kemenesaljai csapatok sikerét hozta. Nyert a Nagysimonyi, második lett a CVMSE serdülő, a harmadik helyen pedig a Berzsenyi iskola csapata végzett.

*

Május 2-án rendezték a diákolimpia városi, városkörnyéki atlétikai versenyeit. Eredmények: **Hármpróba csapat, lányok:** 1. Eötvös iskola 1488 pont, 2. Gáyer iskola 1173 pont, 3. Kenyeri 1152 pont. **Fiúk:** 1. Eötvös 1524 pont, 2. Gáyer 1085 pont, 3. Kenyeri 893 pont.

Négypróba csapat, lányok: 1. Eötvös 967 pont, 2. Gáyer 537 pont, 3. Boba 275 pont. **Fiúk:** 1. Eötvös 1339 pont, 2. Gáyer 783 pont, 3. Berzsenyi 703 pont.

Ötpróba csapat, lányok: 1. Gáyer 1479 pont, 2. Eötvös 1307 pont, 3. Boba 484 pont. **Fiúk:** 1. Gáyer 2192 pont, 2. Eötvös 1935 pont, 3. Boba 1196 pont.

Egyéni összetett verseny – Hármpróba: 1. Pozsonyi Boglárka és Császár Gábor, 2. Esztergályos Katalin és Kazári Attila, 3. Németh Henrietta és Németh József (valamennyi Eötvös).

Négypróba: 1. Kiss Andrea és Nagy Zoltán, 2. Szomorkovics Lilla és Czirók Róbert, 3. Kustos Judit és Bán-Korsós László (valamennyi Eötvös). **Ötpróba:** 1. Balogh Bibiána és Németh Szabolcs (mindkettő Gáyer), 2. Parádi Zsuzsanna és Gulyás Balázs (mindkettő Eötvös), 3. Imre Noémi (Eötvös) és Kustos János (Gáyer).

–gyi

ÚJ KEMENESALJA

Celldömölk Város Önkormányzatának lapja.
Felelős kiadó:
MAKKOS ISTVÁN polgármester.
Szerkeszti a szerkesztőbizottság.
Felelős szerkesztő: **BURKON LÁSZLÓ.**
Szerkesztőség:
Celldömölk, Szentháromság tér 1.
Megjelent a **BBT Sajtóügynökség**
(Tel.: 94/317-677)
kiadásában.
Szövegszerkesztés:
SZÜV Typo-team, Szombathely.
Felelős vezető: **PRÁCSER LÁSZLÓ.**
Nyomdai munkák:
Szignatúra Kft., Szombathely.
Felelős vezető: **BALLA TIBOR.**
ISSN 0865-1175