VI. ÉVFOLYAM, 8. SZÁM ■ 1994. ÁPRILIS 28.

Kiszombor Ferenc Könyvtár Celldömölk Dr. Gálfin Lajos tér 1.

Új Kemenesalja

CELLDÖMÖLK VÁROS ÖNKORMÁNYZATÁNAK LAPJA ■ MEGJELENIK KÉTHETENTE ■ ÁRA: 16,50 FORINT

Vállalkoznak is

1729

Alapítvány a romtemplom felújítására

A keresztény nemzeti emlékeinkért Nemesdömölkön néven a közelmúltban alapítványt hozott létre Kovács Ferenc sitkei fogadós. Az alapítvány célja a dömölkön található keresztény történelmi emlékhelyek folyamatos felújítása, karbantartása, különös tekintettel a romtemplomra. Ennek érdekében támogatja hangversenyek, valamint egyházi, történelmi kiállítások szervezését.

Az alapítvány nyílt, csatlakozhat hozzá minden magyar és külföldi természetes és jogi személy. Az alapítvány – vagyonának gyarapítása érdekében – vállalkozási tevékenységet is folytathat.

Az alapítvány irányítását kuratórium látja el, amelynek tagjai: **Kondics Balázs** tanár, **Nagy József** plébános, **Rozmán László** iskolaigazgató, **Ságy András** evangélikus lelkész és **Szentpály-Juhász Imre** református lelkész.

Bízunk benne, hogy az alapítvány számos támogatóra talál, s az alapításkor deklarált nemes cél megvalósításával mindannyian gazdagabbak leszünk.

D.

Már csak a pecsét hiányzik

1730

Megalakul a kulturális és közművelődési egyesület

Kulturális és közművelődési egyesület alakul Celldömölkön azzal a céllal, hogy számos rendezvényt – ha az szükséges – felvállaljanak, illetve összefogják azokat az erőket, a szellemi tőkét és akaratot, amely jelen van a városban, de nem koncentrálódott eléggé. Az alapító tagok már nem egyszer összegyűltek, megfogalmazták céljaikat, mindössze a hivatalos alakulás s annak dokumentálása van hátra. Az egyesület konkrétabb céljairól tudható még, hogy legközelebbi feladatként a Nekünk Mohács kell! című műsor előadását tervezik, de szóba jöhet egy gyereknapi rendezvény, valamint nyári zenei esték szervezése is. Távolabbra mutat, hogy már dolgoznak egy teljesen saját produkció megalkotásán Mátyás királyról.

A Nekünk Mohács kell! című műsorról annyit előzetesként, hogy összeállt a szereplőgárda, készülnek a díszlettervek. Támogatók kerestetnek, hisz – mint minden nagyszabású rendezvény – ez sem oldható meg anyagi erőforrás nélkül.

-r-

1731

Válasszunk!

Május 8-án négy évre szólóan ismét megválasztjuk az országgyűlési képviselőket. A jelenlegi „kínálat" talán még az 1990-est is meghaladja, ami nem jelenti feltétlenül azt, hogy könnyebb a választás. Eligazítást a tapasztalataink adhatnak, hiszen a pártok, a politikusok jelentős részét már ismerjük.

A pártoktól független Új Kemenesalja természetesen óvakodik attól, hogy Olvasóit bármely irányba befolyásolja. Tisztelettel kérjük viszont, menjen el mindenki szavazni május 8-án, hogy az a vasárnap valóban a választás napja legyen. Az ország választ – szoktuk mondani, ne engedje tehát meg senki, hogy mellette, fölötte vagy helyette mások alakítsák a politikát a megválasztott politikusokon keresztül.

A választás felelősség. Olyan felelősség, amit – állampolgári alapon – mindenkinek vállalnia illik és kell. Az is voksol, aki nem megy el szavazni, csakhogy ezzel a magatartással esetleg olyanokat juttat előnyhöz, akiket egyébként nem sokra tart.

Találkozzunk május 8-án a szavazóhelyiségekben!

A pártoknak a szerkesztőségünkhöz eljuttatott fizetett politikai hirdetései mostani lapszámunkban találhatók.

A szerk.

Rábacom

1732

Már 327 millió forint az alaptőke

Celldömölkön és környékén már nagyon sokan várják, hogy megszólaljanak a már két évvel ezelőtt ígért telefonok. Ez derült ki a Rábacom Rt. minap tartott közgyűlésén az érintett települések polgármestereinek hozzászólásaiból. A szavakból azonban kiérződött a bizonytalanság is, ami aligha meglepő, ha a korábbi beteljesületlen ígéretekre gondolunk. **Varga László Csaba,** Celldömölk alpolgármestere azonban fordítani tudott a hangulaton, miután rámutatott arra, ha telefont akarunk, akkor bízni kell a társaságban, amelynek vezetése a koncessziós pályázat megnyerésével bizonyított. Hozzászólása is hozzájárult ahhoz, hogy a részvényesek végül is megszavazták az alaptőke felemelését, az eddigi 60 millióról 327 millióra. Ebből mintegy 84 millió forint a hazai forrás, a többit a befektető amerikai HTCC társaság fedezi.

A közgyűlés a testületek lemondása után megválasztotta az igazgatóság és a felügyelőbizottság új tagjait. Eszerint az igazgatóságban a HTCC három képviselője mellett az önkormányzatokat **dr. Dénes Tibor,** Sárvár alpolgármestere képviseli. A felügyelőbizottság tagja lett **Peter E. Klenner,** a HTCC elnöke, **Makkos István** Celldömölk, **dr. Varga Iván** Jánosháza polgármestere, valamint a HTCC egy további képviselője.

Az ülés egyik sarkalatos kérdése volt: azok, akik már befizették a hozzájárulást, kapjanak garanciát arra, hogy pénzükért megkapják a telefont. A bizonytalan helyzetüket rendezni fogja az a megállapodás, amelyben a Rábacom kötelezettséget vállal arra, hogy meghatározott határidőig megoldja az igénylők telefongondját. Ezt a dokumentumot az érintettek az elkövetkező hetekben az önkormányzatok közvetítésével kapják meg. Az új igénylőktől a koncessziós szerződés aláírásáig türelmet kér a társaság.

E.D.Z.

1733

Túl a télen

Hosszú volt a tél, de most már végre magunk mögött tudhatjuk. Mint mindenki, az önkormányzat is „megadta az árát". Téli sóvásárlásra csaknem 400 ezer forintott költött a polgármesteri hivatal, jóval többet, mint az előző idényben. A hóeltakarítás sem volt olcsó, a munkákra 416 ezer forintot utaltak át a Cellszolg Kft.-nek. A téli hóügyelet költsége is meghaladta a 124 ezer forintot. Ez volt a kiadási oldal, de volt némi bevétel is, mivel az önkormányzat szerződést kötött a Közúti Igazgatósággal néhány útszakasz megtisztítására, amiért a megrendelőtől 250 ezer forintot kapott.

Közhasznú munkások is takarították a havat, egy alkalommal hómunkásokat is kerestek, de csak hárman jelentkeztek...

b-

1734

Egyetértés?

Felháborodva olvastam az Új Kemenesalja című újságban, hogy a március 9-i képviselő-testületi ülésen hozott döntés a közalkalmazotti törvény szerinti lehetséges úton történő F-kategóriába sorolásról a Költségvetési Intézmények Érdekegyeztető Tanácsának (KIÉT) egyetértésével született. Ez az állítás nem felel meg a valóságnak. A KIÉT március 4-i ülésén ugyanis más tartalmú megegyezés született, amelyben fel sem merült a középfokú oktatási intézmények közötti diszkriminatív megkülönböztetés.

Információim szerint a pénzügyi bizottság – amelynek elnöke a KIÉT ülésén elfogadta az említett elképzelést – javasolta a cikkekben ismertetett variációt. A Kjt. 4. paragrafus (5) bekezdése értelmében a képviselő-testületi döntés előtt a javaslatokat a KIÉT elé kell terjeszteni. Ez nem történt meg. Ezek után kérdezem: Van-e létjogosultsága Celldömölk városában a törvény által előírt KIÉT működésének? Különös érdekessége a dolognak, hogy a március 4-i KIÉT-ülésről hivatalos jegyzőkönyv a mai napig nem készült.

Pajor Gábor,
a celldömölki KIÉT munkavállalói oldalának tagja

1735

HÍREK

● **Folytatva az utcanévtáblák kihelyezését,** hamarosan a Széchenyi út és a Szentháromság tér kap korhű, öntött fémből készült táblákat. Az utcatáblák tervezett cseréjére kerül sor az alsósági városrészen is.

● **A szőlő növényvédelméről** tart előadást az alsósági kultúrházban dr. Hollósy István május 4-én, szerdán este 7 órakor. Ugyanott május 5-én, csütörtökön este 7 órai kezdettel Táplálékod legyen gyógyítód címmel dr. Bokor Katalin tart előadást.

● **Az A. Tóth Sándor vezette** egykori pápai képzőművész szakkör kiállítása látható május 20-áig az Ádám Jenő Zeneiskola kamaratermében.

● **A külsővati római katolikus templomban** a celldömölki Liszt Ferenc Vegyeskar közreműködik a május elsején 9 órakor kezdődő misén.

● **Berzsenyi Dániel születésnapjára** emlékeznek egyházzenei áhítat keretében május 7-én este 6 órakor a celldömölki evangélikus templomban. Közreműködik a Liszt Ferenc Vegyeskar.

● **Dunaszerdahelyen adnak** közös hangversenyt a helyi zeneművészeti alapiskola és a celldömölki zeneiskola növendékei május 11-én. A programban szerepel a celldömölki ifjúsági fúvószenekar, a csellózenekar és hangszeres szólisták műsora.

1736

Az F-kategória utózöngéi

1994. első heteinek, hónapjainak fő témája volt a közalkalmazotti törvény bértáblázatának, bérezési szisztémájának bevezetése, mely nyugodtan fogalmazhatunk úgy, hogy nem volt zökkenőmentes. Az állampolgárok jó része valószínűleg értetlenül szemlélte az eseményeket, a híradásokat, amiért szemrehányás senkit nem érhet, hiszen a téma elsősorban a közalkalmazottak, az intézmények és az önkormányzatok berkein belül volt érdekes és borzolta fel a kedélyeket.

A közalkalmazottak béremeléséről már évek óta szó volt, de a konkrét tettekre csak most került sor, talán némileg enyhítve a közalkalmazottak jövedelmi helyzetéből adódó feszültséget, ugyanakkor ellenérzéseket keltve az érintettek között. Az, hogy a törvény paragrafusai és a végrehajtási utasítás mennyire szerencsétlenre sikeredtek, erről már többen véleményt nyilvánítottak, és hogy az értelmezési problémák sem az alkalmazók gyenge szellemi képességei miatt adódtak, az is teljesen biztos. A celldömölki önkormányzat jól-rosszul megoldotta a feladványt, a visszhangokról két levél kapcsán engedjenek meg néhány gondolatot.

Az önkormányzat dönthetett arról, hogy a kötelező besorolások mellett ad-e lehetőséget az iskolák igazgatóinak arra, hogy kiemelkedő munka elismeréseképpen egyeseket a lehetséges ágon F-kategóriába soroljanak. Erre külön pénz nem állt rendelkezésre, a költségvetésből kellett előteremteni. Ehhez az akcióhoz szükség volt a munkáltatói és a munkavállalói oldal érdekegyeztetésére, mely a KIÉT keretében történt. Mivel pénz nem volt, így az önkormányzati oldal erősen korlátozni igyekezett a lehetséges F-kategóriába sorolásokat, és egy szerintünk igazságosabb megkülönböztetési módszert, a címpótlék rendszer bevezetését javasoltuk.

A KIÉT önkormányzati oldala részéről kínunkban kiadtunk egy feltételrendszert, melynek alapján a besorolások az intézményvezetők részéről meg is történtek. Itt jegyezném meg, hogy az iskolaigazgatók szinte kivétel nélkül teljesen korrekt módon együttműködtek az önkormányzattal, pedig nyilvánvalóan a kellemetlenségből nekik több jutott.

Ezután volt egy érdekegyeztetés, ahol a felek nagyjából egyezségre jutottak. A javaslat a pénzügyi bizottság elé került, ahol a finanszírozási lehetőségek és a relatív igazságosság figyelembevételével némileg módosult az eredeti elképzelés. A képviselő-testület ezt az előterjesztést fogadta el, szerintem teljesen jogosan. Nemsokára levél érkezett az érdekegyeztetés egyik munkavállaló képviselőjétől, akit egyik iskolánk kollektívája delegált. Mélységes felháborodását fejezte ki a történtekkel kapcsolatban, és kétségbe vonta az önkormányzat erkölcsi érzékét és megbízhatóságát. Ezt természetesen megteheti. Egy dolgot azonban tudomásul kell venni. A polgármesteri hivatal és a képviselő-testület is az önkormányzat lehetőségeit figyelembe véve igyekezett az igények kielégítésére megoldást találni. Ezt a szándékot lehet pozitívan értékelni, és lehet méltatlankodni miatta. Mindenki számára elfogadható megoldás nem volt. Kissé csodálkoztam, hogy a fent említett levélíró-érdekvédő mindvégig a tavaly F-kategóriába, majd visszasorolt pedagógusok gondjaival foglalkozott csak – esetleges pereket is emlegetve –, holott ezen besorolások az önkormányzat számára nem lehettek elfogadhatóak, és személy szerint én sem tartottam igazságosnak azokat. A bíróság persze dönthet, ahogy kialakított vagy kialakítandó gyakorlata diktálja. Másrészt az önkormányzat mondhatta volna, hogy nem érdekegyeztet, mert nincs miről.

Nem ez történt, beláttuk, hogy némi anyagi hozzájárulást még adnunk kell a probléma megoldása érdekében, de ennek nyilván megvannak a határai. Az érdekegyeztetés megtörtént, a képviselő-testület döntött az intézményekről rendelkezésre álló információk alapján. Itt van vége a történetnek, de jó lenne, ha nemcsak az önkormányzat, hanem ezt megtenné mindenki, aki magabiztosan és mást ledorongolva nyilatkozott az ügyben.

A másik levél sajnos név nélkül érkezett és így nem kerülhetett a helyi újságba, pedig tartalma megszívelendő. Egy tanár írja le, különösebb indulatok nélkül, de érezhetően megbántva, észrevételeit a törvénnyel, a besorolásokkal kapcsolatban. Két és fél diplomával nappalin végezve a főiskolát, természetesen nem kerülhetett az F-kategóriába. Hogy becsületesen és a gyerekeket szeretve, nevelve dolgozik hosszú évek óta? Ez nyilván a besorolásnál nem szempont. A törvény ezt nem vette figyelembe. Ő nyilván nem csinált propagandát magának, nem látványosan végezte a munkáját, így csak egyszerűen megtanította a gyerekeket, amire kell, tehát megérdemli a D-kategóriát. E névtelen levélíró lelkiismeretfurdalást érez azokkal szemben is, akik már jóval több ideje vannak ezen a nem könnyű pályán, és az új törvény szerinti anyagi elismertségük egyáltalán nincs arányban e ténnyel.

Úgy gondolom, hogy az alapvető hibáját a törvénynek a finanszírozási kérdéseken túl a levélíró által felvetett gondolatok tartalmazzák. Talán a szakszervezeteknek is ott kellett volna jobban hallatni a hangjukat, ahol még igazságosabbá lehetett volna tenni ezt a törvényt, nem pedig belegabalyodni a nem kevés pedagógus jó érzését bántó kell és lehetséges F-kategóriába sorolások körüli vitákba.

Elnézést kérek mindenkitől, akit a leírtakkal esetleg untattam, de a fentiek még véleményem szerint hozzátartoznak a celldömölki F-történethez. Most úgy mondhatnám, hogy köszönjük a közalkalmazottaknak a türelmet és a nyugalmat, de ez a szlogen már foglalt, így csak tiszteletemet tudom kifejezni az újabb megpróbáltatások elviseléséért.

Makkos István
polgármester

1737

Óvodában kezdi meg a működését az egyházi iskola

Ugyanaz – Szent Benedek módra

Egy osztállyal, huszonkét beíratott elsőssel újraindul szeptemberben a katolikus egyházi iskola Celldömölkön. Az egyházközség és az önkormányzat közötti megállapodás szerint a Koptik Odó utcai óvoda jelenleg üres, 76 négyzetméteres szárnyában kap helyet az első osztály, tehát szó nincs arról, hogy az egyház már most elfoglalja a József Attila utcai épületet, amely eredetileg is a katolikus elemi fiúiskolának adott otthont. Nagy József plébánossal az iskolanyitás körülményeiről beszélgettünk.

– A katolikus egyházi iskola újraindítása már évekkel ezelőtt szóba került Celldömölkön. Ennyi idő kellett az előkészületekhez?

– Három éve történt az első ilyen próbálkozás, akkor a Kereszténydemokrata Néppárt szorgalmazta a dolgot, ami végül is kudarcot vallott. Magam is azon az állásponton voltam, hogy alapos előkészítés, tájékozódás és tájékoztatás hiányában nem szabad belevágni. Ez nem jelenti azt, hogy ne akarnám minél előbb az iskola indítását, hiszen az egész életemet a gyermekek ügyének szentelem, de a sietség néha sokat árthat. Amikor tavaly karácsony táján már a szülők részéről kaptunk biztatást, bátrabban kezdhettük meg a konkrét előkészítést.

– A különböző tájékoztató megbeszélések után hány szülőtől kaptak pozitív visszajelzést?

– Harmincketten maradtak abban a körben, akik részéről határozottabb szándék volt tapasztalható. Ehhez képest huszonketten be is íratták a gyermeküket az első osztályba, ami nem rossz arány.

– Sokak szerint nagy volt a bizonytalanság, az értetlenkedés...

– Voltak bizony, akik azt gondolták, az egyházi iskolában egyházi személyeket akarunk nevelni, amolyan elit keresztények képzése a célunk. Valójában ebben az iskolában is ugyanazt tanítjuk és ugyanúgy, mint a többi, úgymond állami intézményben, ehhez párosul a keresztény nevelés. A célunk természetesen az, hogy minél magasabb színvonalon oktassunk, de ez talán nem baj.

– Egyesek szigorú, már-már zárdai fegyelmet képzelnek az egyházi iskola falai közé, ahol uniformisban járnak a gyerekek...

– Egyáltalán nem akarunk senkit elszigetelni, főleg nem a gyerekeket. Uniformis sem lesz. Egyenruhát ugyan kapnak majd a gyerekek, de csak nagyon egyszerű kivitelben és csupán az ünnepnapokon hordják. Nem a külsőségekben, hanem a nevelésben szeretnénk valami másságot. S hogy mennyire nem szeretnénk elszigetelődni, arra bizonyíték, hogy a város mindhárom általános iskolájával jó kapcsolatra törekszünk.

– Jobb vagy rosszabb körülmények között tanulhatnak az egyházi iskola növendékei, mint hasonló korú társaik?

– Jobb körülményeket anyagiak híján sajnos nem ígérhetek a Szent Benedekről elnevezett egyházi iskolában sem, s csak remélni tudom, hogy rosszabb helyzetben sem lesznek az ide beíratott elsősök. Most készül az iskola költségvetése, körülbelül másfél–kétmillió forint kell erre az évre. Az indulás nyilván többe kerül. Nem szeretnénk, hogy a nálunk tanuló gyerekek szüleinek többet kelljen áldozni, mint másoknak.

– Kialakult már az iskola szervezeti és jogi háttere?

– Az iskola újraalapítója a katolikus egyházközség. Az első évben két pedagógust alkalmazunk, az intézményvezető személye már ismert: *Thalabérné Pócza Lívia*, akit pályázat útján választottunk ki. Személyével kapcsolatban két szempont sokat számított: egyházi iskolában érettségizett és középfokú német nyelvvizsgája van, így megkezdhetjük az iskolában a német nyelv tanítását is. Már most mondhatom, hogy nem lesznek pedagógusgondjaink a következő években sem, ha a jelenlegi érdeklődők és jelentkezők számát tekintem, illetve azt, hogy sok olyan végzős tanárjelölttel számolhatunk, akik a plébániai közösséghez tartoznak. Az iskola önálló jogi személy lesz, s néhány év múlva már igazgató irányítja.

– Hogyan képzelik el az iskola és a plébánia kapcsolatát?

– Augusztusban kirándulni visszük a gyerekeket és a szülőket, ettől kezdve élő kapcsolatot fogunk tartani egymással. Félreértés ne essék, a plébánia nem akar semmilyen módon atyáskodni az iskola felett, nem akarunk ránehezedni az intézményre, de mindenben segítünk, ha ezt igénylik. A másság leginkább talán majd abban mutatkozik meg, hogy a most még felújítás alatt lévő kultúrházunk adta lehetőségeket is felhasználva, a gyerekekkel és a szülőkkel való kapcsolattartás minden tekintetben emberközeli lesz, valódi közösségi életet szeretnénk kialakítani.

– Nem gondoltak arra, hogy a Celldömölkön hagyományosan együtt „élő" három egyház együtt indít ökumenikus iskolát?

– Volt ilyen elképzelés a katolikus közösség részéről, de beszélgetéseken nem jutottunk előbbre ebben a kérdésben. Az iskola szellemében ökumenikus lesz, de fenntartásában nem. Várjuk az intézménybe más felekezetekhez tartozó szülők gyermekeit is, bár a mostani elsősök között csak katolikusok vannak. A tanári pályázat is lehetőséget adott más vallásúak jelentkezésére, de senki sem élt vele.

B. L.

1738

? MEGKÉRDEZTÜK ! VÁLASZOLTAK !

Milyen adózók vagyunk?

Válaszol: Németh Béláné, az adócsoport vezetője:

A város polgárainak legnagyobb része a fegyelmezett adózók sorába tartozik. Az emberek nagy többsége ugyanis csendes belenyugvással tudomásul veszi, hogy adóznia kell.

Az idősek a leginkább lelkiismeretesek. Legtöbbjük már január elején megjelenik a befizetési csekkért, és rendezi a kötelezettségét. Ők már arra is gondolnak, nehogy esetleg gyermekeiknek kelljen majd adózni helyettük.

Mintegy tíz százalékra tehető a problémások köre. Vannak hangoskodók, akik mulasztásukat nem ismerik el, hanem támadnak, szitkozódnak. Másik részük felületes. Nem olvassák figyelmesen végig a kitöltési útmutatókat, s a mulasztásnál arra hivatkoznak, hogy honnan tudhatták volna, mi a teendőjük?

Egyeseknek meg akár három felszólítást is küldhetünk, a fülük botját sem billegetik. Pedig most nem érdemes felületesnek vagy hanyagnak lenni. 1994-től ugyanis a mulasztási bírság minimális összege 1000 forintra emelkedett. Ezért kérünk mindenkit, akinek adókötelezettsége van, hogy időben rendezze, hisz úgy gondolom, senkinek sincsenek felesleges ezresei.

Azt még el kell mondanom, hogy a mi posztunkon óriási türelem kell az emberekhez, mert csak így találjuk meg velük a kontaktust.

Völgyi László

1739

Neudaui hívek látogatnak Celldömölkre

A grazi egyházmegyéhez tartozó neudaui egyházközséggel 1990-ben alakult ki a testvéri kapcsolatunk. Ennek kifejezésére és ápolására már negyedik alkalommal látogatnak hozzánk a neudaui hívek május 1-jén.

A dömölki benzinkút mellett fogadjuk őket délelőtt 10 órakor. Az ünnepi kétnyelvű szentmise délelőtt fél 11 órakor kezdődik a kegytemplomban. Ezután jó idő esetén kirándulás szerepel a programban, amelynek célja a Sághegy. Itt lesz alkalom a már korábban barátságot kötött osztrák és magyar családoknak a beszélgetésre, további ismerkedésre, valamint az egyházközségek életének kölcsönös megismerésére.

Testvéregyházközségünk látogatása a kegytemplomban 18 órakor litániával zárul.

(Nagy József)

1740

Imádnak táncolni és énekelni

Látogatóban az ifjúsági cigányklubban

Amikor az ART '94 fesztiválon láttam szerepelni a celldömölki cigány táncegyüttest, elhatároztam, hogy felkeresem őket. Utam az ifjúsági cigány-

klubba vezetett, ugyanis ennek keretében működik az együttes. Vezetőjük **Benkő Gyuláné,** a Szociális Segítő Szolgálat családsegítő munkatársa. Rengeteg elfoglaltsága mellett igazán szívén viseli ezeknek a hátrányos helyzetű fiataloknak a sorsát.

Mint elmondta, az inspirációt egy budapesti tanfolyam alkalmával kapta, ahol több cigány származású évfolyamtársa volt, akikkel időközben nagyon jó barátságba került. 1993 szeptemberében alakította meg a celldömölki ifjúsági cigányklubot. A csoport 20–25 tagból áll, péntekenként találkoznak. Idejüket mostanában a balatonfűzfői regionális döntőre való felkészülés tölti ki. Tíztől tizenkilenc éves korig várják ide a fiatalokat, na és itt van a rangidős **Kazári József,** aki a társak közt Gyémi néven ismert. Végül is az ő ötlete volt a zenekar és a táncegyüttes létrehozása. Az elhatározást tett követte, majd sok-sok gyakorlás, amely aztán azon a bizonyos március tizenkettediki fellépésen hozta meg a gyümölcsét.

Gyémivel beszélgetek, a rangidőssel, aki szinte a szemével irányítja, mozgatja, fegyelmezi az egész társaságot. Mondja, hogy előzőleg is volt egy csoportjuk. **Klári nénit,** a tanárnőt emlegeti, akit nagyon szerettek, de ő anyai örömök elé néz. Most pedig itt van Lilla néni, Benkő Gyuláné, aki ugyanolyan aranyos, mint Klári néni volt, ugyanolyan jól lehet vele is dolgozni. Elmondta, hogy egy darabig járt zeneiskolába, de a gitározást a cigányokban meglévő zenei ösztönnel tanulta. Itt nem vezényel senki, nincs hangvilla, sem hangsíp, mégis oly gyönyörűen, kristálytisztán szól a dal, hogy öröm hallgatni.

Volt a táncosok között egy fiú, aki fantasztikusat produkált azon a márciusi fellépésen. Felismertem civilben is, és félrehívtam egy kis csevegésre. Két éve táncol, mondja ez a kiváló

ritmus- és mozgásérzékkel megáldott fiú, akit **Kolompár Zsoltnak** hívnak. Tőle – azon kívül, hogy imád táncolni – azt is megtudom, hogy korábban felléptek már több helyen is Vas megyében, de tapsoltak nekik a fővárosban és a szomszédos Güssingben is.

Láttam a fesztiválon az együttesben egy csinos, 20 év körüli lányt, **Kolompár Erikát,** aki nem csak táncolt, hanem szólóénekes is volt. Természetesen őt sem hagytam ki az interjúból. Elsősorban énekesként tartja magát fontosnak, hisz az együttesben sok a kislány, s az érettebb hang jobban érvényesül. Amikor arról faggatom, hogy milyen eredményre számítottak, azt mondja, hogy ők ezzel nem sokat foglalkoztak, hanem a fellépés lehetősége, az együtt táncolás öröme volt a fontos.

Aztán azt kérdezem, mit szólna, ha holnaptól megszűnne ez a klub? Jaj, az nagyon nehéz lenne – hangzik a válasz, mert nagyon szeretnek idejárni, mert ez az életüknek értelmet ad. Ezzel fejeztük volna be az ismerkedést, de visszalépett hozzám, hogy még szeretne mondani valamit. Tessék – mondtam, s ismét bekapcsoltam a diktafonomat. Amit akkor mondott, azt szó szerint lejegyeztem: „Nem is tudom, hogyan köszönjük meg a Lilla néninek az értünk való fáradozását. Igen aranyos, nagyon kedves, és rengeteget tesz értünk. Még a magánügyeinkben is segít nekünk. Mindannyian nagyon szeretjük".

Szeressék is, még sokáig! Aki pedig Önök közül teheti, nézze meg őket egyszer! Megéri.

Völgyi

Fotó: V.

Natúrkonyha 1741

Ültessünk gyógynövényeket!

Áprilisban a természet kiteljesedésének, boldog, szertelen növekedésének lehetünk szemtanúi. Kiskertünket gazdagítsuk gyógy- és fűszernövényekkel! Megfelelő helyre ültetve elő-, illetve köztes veteményként a szomszédos növények egészségét elősegítik, kártevőit elriasztják. Egyben modern táplálkozásunk nélkülözhetetlen forrása a természetes fűszer.

Ételeinket nem csak ízesebbé teszi, hanem elősegíti azok emésztését, a tápanyagok jobb hasznosulását. Tápláléknövényeink biológiailag aktív anyagokkal, hatóanyagokkal is rendelkeznek, amelyeket egy-egy betegség kezelésében, megelőzésében jól lehet használni.

BAZSALIKOM: emésztést elősegítő, hólyag-, vese-, epebántalmakra jó. Teája hidegen lázcsillapító. Konyhában vagdalt húsok, babfélék, saláták, olaszos ételek, pácok, ecetek kedvelt fűszere. Kertben jó védőnövénye az uborkának, a cukkininek.

BORSIKAFŰ (csombor): szabályozza az emésztést, fokozza az étvágyat, erősíti a gyomrot, az idegeket. Konyhában kitűnően pótolja a valódi borsot. Ha babbal együtt vetjük, megvédjük a babot a jelentős károkat okozó babtetűtől.

BORSMENTA: görcsoldó, fájdalomcsillapító, gyulladásgátló hatása van. Az epetermelést fokozza, a nyálképződést serkenti, emésztőszervi betegségeknél nélkülözhetetlen. Kertben a saláta, a paradicsom segítője.

KAKUKKFŰ: illóolaja köhögéscsillapító, szellemileg frissít, görcsoldó, iszákosság ellenszere, fürdője nyugtató hatású. A konyhában különleges aromája kitűnően érvényesíthető sülteknél, káposztás ételeknél, hüvelyeseknél, szárnyasok fűszerkeverékében. Kertben elriassza a káposztafélék hernyóit.

– Sch –

1742

Húszéves a honismereti helytörténeti kör

1973 őszén néhány lelkes lokálpatrióta kezdeményezésére, a régi egyesületi élet szelleméből, valamit átmentve jött létre ez a kis közösség, amely kezdettől nyitott volt, bárki számára lehetővé tette a közreműködést, és ezt teszi ma is. A közelmúltban egy foglalkozást szenteltünk az elmúlt éveknek. Köszöntötte a kör tagjait **Makkos István** polgármester is.

Felmerülhet a kérdés, sok-e vagy kevés a húsz év, egyáltalán érdemes-e róla megemlékezni. Azt gondolom, ha semmi mást nem tettünk volna, csak azt, hogy rendszeresen összejöttünk ebben az egyre inkább elmagányosodó, elidegenedő világunkban, már tettünk valamit. A kevés vagy sok kérdését pedig az dönti el, ki milyen szempontból és életkorban vizsgálja. Egy közösséget azonban minősíthet a húsz év, hisz különböző korú és foglalkozású emberekkel nem kevés az együtt töltött idő. Alapja a múltunkkal való kapcsolatkeresés, a kutatás, az ismeretszerzés, a beszélgetések, a viták a múlt és a jelen viszonyairól. A közösség azonban tartóssá csak akkor lesz, ha a benne részt vevők közül senki sem érzi magát feleslegesnek, mindenki szerepelhet, tanulhat a másiktól, és megvan az intézményi háttér. Ez a könyvtár. Mindezek együtt jelentik számunkra az összetartó erőt.

Egy részletesebb elemző írásra sajnos nincs mód, ezért a tagság életéből két fő területet említek. Az egyik a feldolgozó, tanulmánykészítő munka. A közösség ilyen irányú készségét pályázati kiírásokkal igyekeztünk támogatni. Eredményeként sikerült felszínre hozni már meglévő törekvéseket. Néhányan korábban is kutattak, számukra ez további lendületet adott a munkához, másokat elindított ezen az úton. A tanulmányok olyan területeket dolgoztak fel, amelyekről kevés, vagy egyáltalán nem állt rendelkezésre irodalom. Ezzel hozzájárultak a város és környéke részletesebb megismeréséhez. Sikerült bevonni régen elszármazott

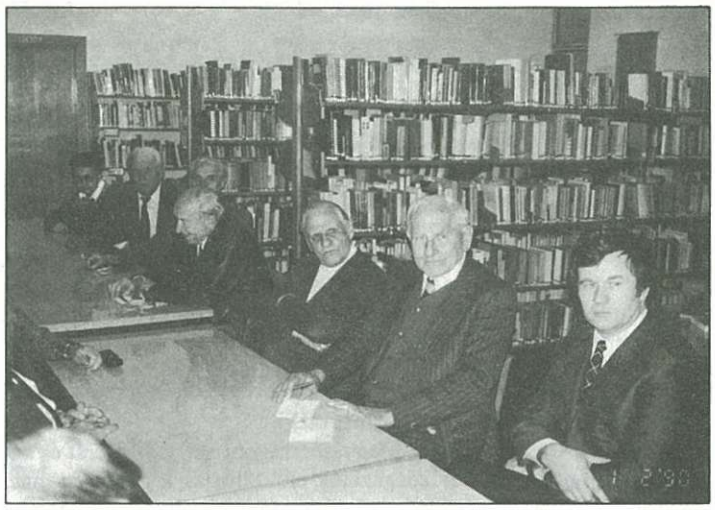

személyeket. A szerzők, mint régen az önképzőkörben, itt ismertették kész munkáikat. A dolgozatok több ezer oldal terjedelemben a könyvtárban hozzáférhetők, forrásértékük van, és további feldolgozás alapjául szolgálhatnak.

Az önkormányzat támogatásával újból ösztönözni kívánjuk a feldolgozásokat. Hadd tudjunk meg minél többet elődeink nemes törekvéseiről, mindennapi életükről, hagyományaikból, a közösségi eszmék értékeiből. A jövő a múlt ismeretére épül, a rejtett értékek előkerülése segíthet a helyes értékítélet kialakításában.

A másik terület a gazdag tapasztalatokkal és ismeretekkel rendelkező önzetlen tagjaink, valamint a meghívottak előadásai, a sok tanulsággal szolgáló beszélgetések. Hogy mi mindenről volt szó – a nyári hónapokat leszámítva – a kéthetenkénti foglalkozásainkon, felsorolni sem lehet, elvenné az újság nagy részét. Megjegyzem, az elején volt önálló kiadványunk, ami pótolta a tájékoztatást.

Tudjuk, a szülőföld és annak környéke mindenki számára gazdag élményanyagot ad. Itt éltek a közvetlen elődök, kezük nyomán formálódott a község vagy a város. Valamennyiünk számára nem kötelesség-e róluk többet tudni? Gazdag a múlt, évszázadok harcai, római, honfoglalás kori, török, kuruc, francia csatározások, a reformkor, a mezővárosi fejlődés, az egyesületi élet, az egyházak, a MÁV, a régészeti emlékek, a népélet és azok változásai, a természeti környezetünk, a neves személyiségeink munkája mind-mind nyomát hagyták az akkori időknek. Ilyen és hasonló kérdések merülnek fel a foglalkozásainkon. Persze jó lenne egy átfogó tanulmánykötet, hiányát régóta érezzük. Sok a tennivaló, ezért nem tarthatjuk véletlennek, ha az új tantervbe beépül a honismeret. Reméljük, a tájhoz fűződő érzelmi kapcsolat a nevelés útján kedvezően változik.

Káldos Gyula

Polgári védelem 1743 ~~1443~~

Körzeti verseny

A márciusban Sárváron megrendezett körzeti versenyen az általános iskolák 5–8. osztályos tanulói az alábbi sorrendet érték el.

– Boba	118 pont	– Kemenesmagasi	105 pont
– Egyházashetye	111 pont	– Celldömölk (Gayer)	102 pont
– Ostffyasszonyfa	110 pont	– Kenyeri visszalépett	
– Kemenesmihályfa	110 pont		

A Szakmunkásképző Intézet (Celldömölk) tanulói 111 pontot szereztek.

A celldömölki körzetet a bobai általános iskola és a Szakmunkásképző Intézet csapatai képviselik a megyei versenyen.

Eredményes felkészülést és sok sikert kívánok nekik!

Mesterházi Sándor pv. alezredes
körzetparancsnok

A celldömölki

LAKBERENDEZÉSI ÁRUHÁZ

kínálatából:

– román háló 101 500 forint helyett 79 900 forint
– teletextes tv 48 800 forint helyett 46 800 forint
– csillárok és kempingbútorok széles választéka nagy árengedménnyel, amíg a készlet tart.

VÁRJUK KEDVES VÁSÁRLÓINKAT!

1744

Az Agrárszövetség jelöltje: Mayer Bertalan

„Itt születtem én ezen a tájon ... "

Tisztelt Hölgyeim! Uraim!

Rövidesen szavazatukkal döntenek arról, mely pártok és képviselőik kerülnek be a parlamentbe, s talán arról is, milyen összetételű lesz az új kormány. Önök a május 8-i választásokon a válságból kiutat mutató politikai erőket keresnek. Hadd ajánljam figyelmükbe az Agrárszövetséget, mint ilyen politikai erőt.

Az Agrárszövetség a falu és a város szövetségének a pártja. Polgári párt, amely egyszerre kíván jelen lenni városon és falun. A falu további tönkremenetele ugyanis a munkanélküliek városba áramlását, a városi nyomor, a bűnözés növekedését, az élelmiszerárak egyre rohamosabb emelkedését vonja maga után. A városok egészséges működése viszont elengedhetetlen a vidék felemelkedéséhez.

Mit akar az Agrárszövetség?

A nemzetgazdaság felvirágoztatását!

Két kitörési területet látunk Magyarországon: az agrárszférát és az idegenforgalmat. Ezek a húzóágazatok elindíthatják a gazdaság más ágazatainak fellendülését is, és sok tízezer kistulajdonosnak teremthetnek biztos egzisztenciát.

Segítséget az ország elmaradott térségeinek!

Azt akarjuk, hogy az ország minden régiójában, a kistelepüléseken is lehessen munkát, tisztességes megélhetést találni.

Értékálló nyugdíjakat!

Átfogóan meg kell reformálni a nyugdíjrendszert, be kell fejezni az egészségbiztosítás modernizációját.

Stabilitást és hozzáértést!

A kiszámíthatóság és a szakszerűség eléréséhez garantált mezőgazdasági felvásárlási árakat kell kialakítani. Egyúttal persze arra is törekszünk, hogy az állampolgárok minél olcsóbb és jobb élelmiszerekhez jussanak.

Közbiztonságot az állampolgároknak!

Határozott célunk korszerűsíteni a bűnüldözés szervezetét, mivel az – jogi, strukturális, felszereltségi problémák miatt – jelenleg nem képes az állampolgárok hatékony védelmére.

A kárpótlás mielőbbi befejezését!

A társadalmilag szükségszerű kárpótlási folyamatot mielőbb le kell zárni, a telekkönyvi bejegyzéseket pedig meggyorsítani.

Tiszta és nemzetgazdaságilag hasznos privatizációt!

A privatizációt lassúnak és átgondolatlannak tartjuk: az állami tulajdon még mindig túlsúlyban van, s az átrendeződések nyomán új monopóliumok alakultak ki, ami alkotmánysértő. Meg fogjuk találni a módját a hazai befektetők támogatásának, hogy versenyképesek és egyenrangúak lehessenek a külföldiekkel.

A jövőt garantáló környezetvédelmet!

A termelésben, a fogyasztásban és az infrastrukturális beruházásoknál egyaránt érvényesüljenek az ökológiai szempontok.

Szövetséges hazát!

Az új kormánynak szakítania kell azzal a gyakorlattal, hogy az egyszer hatalomra került politikusok nincsenek többé kapcsolatban a választóikkal. Állandó párbeszédet kell fenntartanunk a polgárokkal, szövetséget kell kötnünk a társadalommal.

Mit ígér az Agrárszövetség?

Lakásbiztonságot új tulajdonosoknak és bérlőknek!

Létbiztonságot százezernyi kisvállalkozónak!

Olcsó élelmiszert, szociális gondoskodást!

AZ AGRÁRSZÖVETSÉG PRAGMATIKUS PÁRT, EZÉRT PROGRAMJÁBA CSAK TÉNYLEGESEN MEGOLDHATÓ KÉRDÉSEKET VETT FEL.

Az Agrárszövetség számára...

... elfogadhatatlan, hogy magyar állampolgárok kimaradjanak az egészségügyi ellátás rendszeréből. Ezért célunk az állampolgári jogon járó egészségügyi ellátás visszaállítása, aminek a rendszerváltás utáni eltörlését helytelenítjük.

... elfogadhatatlan, hogy Magyarországon bárki éhen haljon, tartósan éhezzen, hogy gyerekek, nyugdíjasok télen fűtetlen lakásban, utcán, barlangban éljenek.

... elfogadhatatlan, hogy vagyonukat megtarthassák, akik törvénytelen úton jutottak hozzá. A törvénytelenség semmilyen érvvel nem igazolható. Nem tömeges vizsgálatot és létbizonytalanságot akarunk, csak ismét visszaadni a tisztesség rangját.

... elfogadhatatlan a lelketlen bürokratizmus. Az önkormányzati és államirányítási intézményekben a szakszerűség és a szabályszerűség nélkülözhetetlen, az egyéni problémákra és válsághelyzetekre érzéketlen, időnként a korrupcióval is összefonódott bürokratizmus azonban száműzendő.

... elfogadhatatlan számunkra mindaz, ami az Ön elemi érdekeit mélységesen sérti! Szövetségünk tehát közös érdek!

1745

Tisztelt Választópolgár!

Itt születtem én, ezen a tájon, igen, itt, Kemenesalján, Merseváton. Itt töltöttem gyermekéveimet, fiatalságomat, s itt váltam „érett emberré". Ez a szülőföldem. Most mégsem itt élek, de ennek okai nem a mában, hanem a múltban, a régi idők poitikájában és politikai vezetőiben keresendők. Elmúlt. Felejtsük el. Őket is.

Most szülőföldemen, Kemenesalján ajánlom fel Önöknek, választóknak, jószándékúan szolgálatomat. Ha elfogadják, Önöket fogom képviselni, minden körülmények között.

Miért itt indulok? – hallom a kérdésüket. Azért, mert hiszem, és mint az Agrárszövetség alelnöke, tiszta szívvel vallom is, hogy Önöknek épp olyan fontos a magyar vidék sorsa, benne Kemenesalja és Celldömölk, mint nekem. Másrészt azt tapasztalom, hogy a járás és városkörnyék megszűntével Celldömölk szerepe csökkenőben, míg Sárváré egyre erősebbé válik. Nem hiszem, hogy ez a ránehezedés törvényszerű. Nem igaz, hogy csak Celldömölk nem tud képviselőt állítani és parlamentbe juttatni. Ne hagyjuk veszni Celldömölk és Kemenesalja értékeit, őrizzük meg közösen Kemenesalja és „fővárosának" rangját. Kérem, támogasson, hogy segíthessek.

Programom az Agrárszövetségé. Az Öné, a kisemberé, a fiatalé, a nyugdíjasé, az alkalmazotté, a vállalkozóé, az egyéni gazdáé, a szövetkezetben dolgozóké. Biztos vagyok abban, hogy eddigi munkánk, programunk, törekvéseink mindnyájuk számára garanciát jelenthetnek arra, hogy meghirdetett szövetségi politikánkat végre akarjuk és végre is tudjuk hajtani. Az Önök támogatásával.

Mayer Bertalan,
az Agrárszövetség képviselőjelöltje

Fizetett politikai hirdetés

1755

Felhívás!

A Családvédelmi Szolgálat

hétfőn délelőtt fél 9-től fél 12-ig, csütörtökön délután 2-től 4-ig tart tanácsadást a celldömölki szakrendelő terhestanácsadó helyiségében.

A fenti időpontokban telefonon és személyesen is lehet tájékoztatást kérni a fogamzásgátló módszerekről és azok hatékony használatáról.

Cím: Celldömölk, Kossuth u. 5.
Telefon: 502

1756

Értesítem a tisztelt lakosságot, hogy

FOGORVOSI MAGÁNRENDELŐMET

(gyermek- és felnőttfogászat) megnyitottam.

Helye: Celldömölk, Kisfaludy u. 6.
(A volt Varga-féle rendelő)

A rendelés ideje: kedden este 6-tól 7-ig, csütörtökön este 6-tól 7-ig.

Dr. Kardosné dr. Sághy Edit
fogszakorvos

1757

A Magyar Szocialista Párt jelöltje: Szabó Lajos

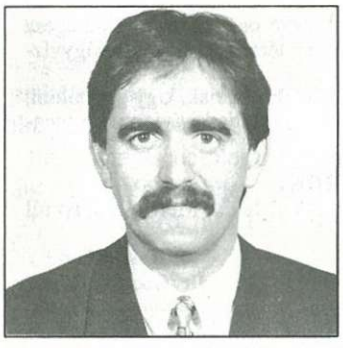

Celldömölk és Sárvár, a két szomszéd város kapcsolata az elmúlt évtizedekben nem volt éppen felhőtlen. A vezetők körében egyféle túlfűtött rivalizálás volt tapasztalható. Mi, a dolgozók, az intézmények, a vállalatok vezetői jól megértettük egymást, a kölcsönös segítés szellemében eredményesen tudtunk együtt dolgozni. E történelmi tények súlya alatt nem volt könnyű olyan jelöltet találni, akit mind a két város és környéke elfogad, aki a 4. sz. választási körzet jelöltjeként képviseli a Szocialista Pártot. Hosszas tárgyalások, viták előzték meg a végleges döntést. A második egyeztető megbeszélésen a két város szocialista párti elnöksége szinte egyszerre talált rá arra az emberre, aki szaktudásánál fogva méltóan tudná képviselni a nehéz gazdasági helyzetben lévő térség érdekeit, másrészt összekötő kapocs lenne Celldömölk és Sárvár, valamint a környező községek között.

Így lett a mi jelöltünk a 4. sz. választási körzetben Szabó Lajos, az OTP Celldömölki Fiókjának igazgatója, aki sárvári lakos. Őt szeretném bemutatni városunk és a régi celldömölki járás választópolgárainak. Nem könnyű feladatot vállaltam. Szeretném elkerülni a hivalkodó magamutogatást, hiszen pártunktól idegen az ígérgetés, a személyek felmagasztalása. Céljaink előterében a feladatok állnak. Súlyos válságban tengődő hazánk felemelkedési feltételeinek megteremtése és megvalósítása. Mi, a szocialisták, nem a várható pozíciókat osztjuk el már jó előre, hanem a feladatoknak megfelelő emberek állítása a célunk. Azt hiszem, hogy jelöltünkben megfelelő személyre találtunk. Közgazdász, pénzügyi és gazdasági szakember, aki szaktudásával és nem hangzatos szavakkal tudja majd képviselni térségünk érdekeit a leendő törvényhozásban.

Szabó Lajos 1958. május 15-én született. Sárváron végezte el az általános iskolát és a gimnáziumban érettségizett. Ma is szeretettel gondol középiskolai tanáraira, Csete Jenőre és Tóth Jánosra, akiktől indítást kapott a közgazdász pálya irányába. A középiskola elvégzése után egy évig fizikai munkát végzett Budapesten, a Cukoripari Kutató Intézetben, és közben járt a Közgazdasági Egyetem előkészítő tanfolyamára. Nemcsak a felvételi vizsga sikerült jól, hanem külföldi egyetemi ösztöndíjat is nyert. Feleségével ott ismerkedett meg, és 1981-ben házasságot kötöttek. 1983-ban, az egyetem elvégzése után jöttek haza János fiukkal. Ugyanebben az évben született kislányuk: Nikoletta. Itthon a Sárvári Cukorgyárban helyezkedtek el, folytatva a családi hagyományt, hiszen szülei is itt dolgoztak nyugdíjazásukig, apja elektromérnökként, anyja pedig vegyészmérnökként. Először pénzügyi osztályvezető-helyettes, majd osztályvezető lett. Innen származnak első celldömölki kapcsolatai.

Szerencsés embernek mondhatja magát, hiszen mindvégig a pénzügyi, közgazdasági szakmában dolgozott. Önkormányzati tag a sárvári városi testületben a Szocialista Párt képviselőjeként. Itt szerezte közéleti tapasztalatait. 1991-től egy kisebb vidéki bank igazgatóhelyettesi tisztségét nyerte el pályázat útján. Fél év után már az OTP munkatársa lett, így került Celldömölkre, a helyi fiók élére. Ekkor kezdődött vele személyes kapcsolatom.

Beszélgetéseink során elmondta, hogy sárváriként is otthon érzi magát Celldömölkön. Eddigi helyi tevékenysége során sikerült megismerkednie a város és Kemenesalja üzemeinek, intézményeinek, vállalatainak, embereinek a gondjaival. Beilleszkedése új munkahelyén jól sikerült. Ebben sok támogatást kapott munkatársaitól. Kemenesalja legfőbb gondját abban látja, hogy nagy a munkanélküliség, súlyos gondokkal küzd a mezőgazdaság, nehéz helyzetben van a vasút, és e két meghatározó ágazat kihatással van az ipar, a kereskedelem és a szolgáltatás fejlődésére is. Magasak a megélhetési költségek, sok nyugdíjas él a létminimum alatt. A szocialisták választási programjába ágyazva ezeket a helyi gondokat kívánja képviselni az Országházban, ha szavazataikkal erre méltónak tartják Celldömölk és Kemenesalja választópolgárai. Ígéri, ha megválasztják, képviselőként is gyakran jön Celldömölkre. Meggyőződéssel vallja, hogy a közös érdek alapján társadalmi kiegyezésre van szükség a parlamenti acsarkodás helyett. A munkából élők érdekeit szem előtt tartva, a vállalkozók és a munkavállalók arányos teherviselését tartja elfogadhatónak. Meg kell gátolni a jelenlegi gazdasági és társadalmi bűnözést, hogy minden magyar állampolgár biztonságban érezhesse magát ebben a hazában. Fordulatot kell elérni a gazdaságban, harcolni kell a munkanélküliség visszaszorításáért és az állami pazarló gazdálkodás ellen. A szocialisták szívügye a falu, a mezőgazdasági is, amelyben vagyoni, termelői és értékesítési biztonságot kell adni. Talpra kell állítani a mezőgazdaságot, amely biztonságot, jólétet ad az ország kenyerét megtermelő parasztoknak. Nem vagyunk világnézeti párt. Hívei vagyunk a vallásszabadságnak, a nemzeti kultúra megőrzésének és egy jobb iskolapolitikának. Azt akarjuk, hogy emberként jól éljen minden magyar Európában és Magyarországon. Küzdeni fogunk az idősek jogos megbecsüléséért, anyagi biztonságukért. A fiatalok részére jó esélyt akarunk a tanulásra és az életkezdésre. A nők és a családok igazi érdekeit szolgáló nyugdíjrendszert kívánunk szolgálni. Célunk a pártatlan rádió és televízió megteremtése társadalmi felügyelettel.

Befejezésül József Attila szavaival szeretné zárni a bemutató az elmondottakat: *„A harcot, amelyet őseink vívtak,*
békévé oldja az emlékezés
s rendezni végre közös dolgainkat,
ez a mi munkánk; és nem is kevés."

A jelölt és az ajánló párt nevében is köszönjük a sok kopogtatócédulát, és elnézést kérünk azoktól, akikhez nem jutottunk még el. Természetesen az ő bizalmukat is kérjük a többi választópolgáréval együtt az 1994. évi választások alkalmával Szabó Lajos részére!

Dr. Oszkó Zoltán,
a szocialisták kongresszusi küldötte

Fizetett politikai hirdetés

1758

A Magyar Demokrata Fórum jelöltje: dr. Gömbös Ferenc

KEDVES CELLDÖMÖLKI VÁLASZTÓPOLGÁROK!

Tudják-e Önök, hogy négy évvel ezelőtt, amikor az MDF megnyerte a választásokat, olyan teherrel együtt vette át az ország irányítását, amely alatt a szocialista rendszer Kelet-Európában összeroppant?

Ezzel 1990 nyarán az MDF minden ellenfele tisztában volt, leginkább a szocialisták, hiszen ők előre látták, hogy útjuk ingoványba visz, ezért adták fel politikai hatalmuk legfontosabb bázisát, az egypártrendszert, így kerülvén el a közvetlen és teljes bukást.

A tiszta lelkiismeret nyugalmával kezdhettünk hozzá a munkánkhoz, mint az orvos, aki a betegség kialakulásáért nem felelős, de esküje szerint mindent megtesz, hogy megszüntesse a betegséget. A szó szoros értelmében fájdalmas műtétek sorára volt szükség, amelyek nélkül nincs gyógyulás.

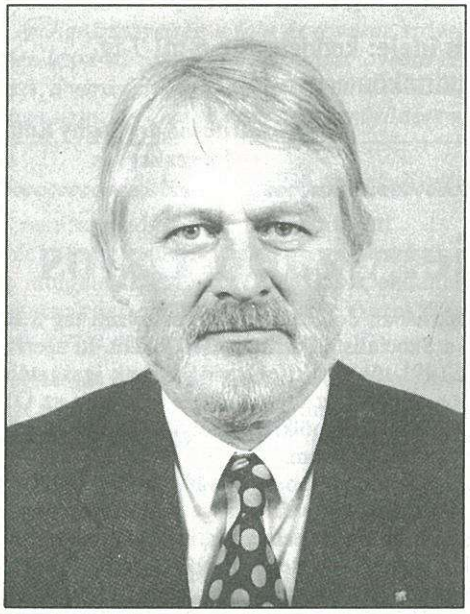

KEDVES VÁLASZTÓPOLGÁROK!

Rettentően kemény négy esztendő áll mögöttünk. Ennek eredményeképpen Magyarországon stabilitás van, és az ország sok évtized után visszanyerte függetlenségét. Több mint háromezer önkormányzattal működik a parlamentális demokrácia és – ha lassan is –, de nagy erőfeszítéssel, kitartó munkával beindult a piacgazdaság. Mindezt elsősorban Önöknek köszönhetjük, hisz mi „csak" a feladatunkat teljesítettük.

Négy éve az Önök döntése folytán kaptam meg a bizalmat, hogy az első szabadon választott parlament képviselője lehettem az MDF tagjaként.

Most arra kérem a tisztelt Választópolgárokat, adják meg azt a lehetőséget, hogy folytatni tudjam, tudjuk a megkezdett munkát. Hisz be kell fejezni mielőbb a kárpótlást és a magánosítást. Celldömölk–Sárvár környékén reményeim szerint másfél éven belül megoldódik az évek óta fennálló telefonhiány.

Legnagyobb örömömre Sárvár város önállóan vesz részt az 1996-os Expón, ami az egész választókerület munkanélküliségét megoldhatja. Ki kell használni a térség termál- és gyógyvízkészletét. (Rábasömjén, Mesteri, Borgáta.)

Ezeket a feladatokat tekintem a következő négy év legnagyobb kihívásának. Úgy gondolom, hogy a fent említettekkel és a falusi turizmus fellendítésével Kemenesalja kivívja méltó megbecsülését országunkban.

TISZTELT VÁLASZTÓPOLGÁROK!

Kérem Önöket, támogassák a „Biztos lépéseinket a nyugodt jövő felé... Mert a holnap túl értékes!"

Köszönöm:
Dr. Gömbös Ferenc

Fizetett politikai hirdetés

1759

A szavazókörök területi beosztása

1. sz. szavazókör:
Budai N. Antal utca
dr. Géfin Lajos tér
Füztői Benedek utca
Gayer Gyula tér
Hollósy tér
Ifjúság tér
Király János utca
Kisfaludy utca
Kossuth Lajos utca 18. sz.
Óvoda-köz
Riczinger utca
Sági utca 1–5. sz.
Szentháromság tér
Szomraky Zoltán utca
Wesselényi utca

2. sz. szavazókör:
Akácfa utca
Árvalányhaj utca
Balassi Bálint utca
Hársfa utca
Kodály Zoltán utca
Móritz Sándor utca
Nagy Sándor tér
Rendező pályaudvar
Tátra utca
Tompa Mihály utca
Vasút utca
Vágány utca
Vörösmarty utca
Zalka Máté utca
Zrínyi Miklós utca

3. sz. szavazókör:
Hámán Kató utca
Hunyadi utca
Sági utca 2–68. sz.
Sági utca 7–69. sz.
Temesvár utca
Vasvári Pál utca

4. sz. szavazókör:
Arad utca
Április 4. utca
Belovári István utca
Csokonai utca
Gábor Áron utca
Kisdobos utca
Május 1. utca
Mesteri utca
Mikes Kelemen utca
Sport utca
Szalóky Sándor utca
Úttörő utca

5. sz. szavazókör:
Ady Endre utca
Arany János utca
Bartók Béla utca
Batthyány utca 14–42. sz.
Batthyány utca 11–41. sz.
Dózsa György utca
József Attila utca
Kassa utca
Kolozsvár utca
Koptik Odó utca
Kölcsey utca
Petőfi utca 20–40. sz.
Petőfi utca 17–35. sz.
Pórdömölk utca
Ságvári utca
Sándorháza-major
Széchenyi utca
Uzsok utca
Városmajor

6. sz. szavazókör:
Árpád utca
Baross utca
Batthyány utca 2–12. sz.
Batthyány utca 1–9. sz.
Bercsényi Miklós utca
Berzsenyi Dániel utca
Béke-major
Botond utca
Buza János utca
Deák Ferenc utca
Esze Tamás utca
Horváth Elek utca
Kinizsi utca
Kossuth Lajos u. 4–16. sz.
Kossuth Lajos u. 1–15/B sz.
Nagyvárad utca
Nemesdömölk utca
Ostffy Mihály tér
Pápai utca
Petőfi Sándor utca 2–18. sz.
Petőfi Sándor utca 1–15. sz.
Pozsony utca
Radnóti utca
Rákóczi utca
Szabadság tér

7. sz. szavazókör:
Bem József utca
Dobó Katalin utca
Eötvös Loránd utca
Hegyi utca 38–64. sz.
Hegyi utca 25–41. sz.
Heiner Kálmán utca
Kankalin utca
Kökörcsin utca
Kőtörő utca
Kráter utca
Martinovics utca
Móricz Zsigmond utca
Ság hegy
Sikló utca
Uzsabánya utca
Vak Béla utca

8. sz. szavazókör:
Bajcsy-Zsilinszky utca
Hegyi utca 2–34. sz.
Hegyi utca 1–23. sz.
Kertalja utca
Kresznerics utca
Liszt Ferenc utca
Mátyás király utca
Puskin utca
Sági utca 102–182. sz.
Sági utca 101–157. sz.
Újvilág utca

9. sz. szavazókör:
Barátság utca
Béke utca
Fazekas Mihály utca
Marx Károly utca
Sági utca 184–216. sz.
Sági utca 159–217. sz.
Somogyi Béla utca
Táncsics Mihály utca

10. sz. szavazókör:
Bokodi utca
Bokodpuszta-major
Hegyalja utca
Izsákfa út
Kódó utca

1760

A Kereszténydemokrata Néppárt jelöltje: dr. Dénes Tibor

1936-ban születtem Rábasömjénben. Állatorvos vagyok, 1990-től Sárvár város alpolgármestere és a Rábacom Rt. igazgatóságának elnöke. Az utóbbi két tisztség társadalmi feladat számomra. Nős vagyok, két felnőtt fiúnk van. A közéleti szereplést a rendszerváltás után vállaltam, a szabad választásokat követően. Az önkormányzati munka jó előiskolája lehet a parlamenti képviselőségnek, de ezentúl meg kell fogalmazni a képviselőjelölt politikai ars poetikáját is. A képviselői munka politikai közegben történő feladatvállalást jelent. Két dolgot alapvetőnek tartok. Először: a teljes mértékű elkötelezettséget és az ehhez társuló küldetéstudatot. Másodszor: a kellő felkészültséget.

Tudom, hogy a képviselőnek elsősorban az egész országot érintő kérdésekben kell munkálkodnia, de a képviselt földrajzi terület kisebb-nagyobb ügyeiben is hallatnia kell a szavát. Lehetőleg minél többször és minél eredményesebben.

A KDNP programja kellő parlamenti súly esetén alkalmas az ország gondjainak a megoldására. Az ország építéséhez időre és türelemre van szükség. Rendkívül fontosnak tartom a közéleti tisztaságot és a társadalmi igazságosságot. Ezek hiányában nincs erkölcsi alapjuk a politikusoknak türelmet kérniük. A türelemre pedig igen nagy szükségünk volna. Nem pazarolhatjuk erőinket értelmetlen civakodásra, csakis a nemzeti összefogás viheti előre közös ügyeinket.

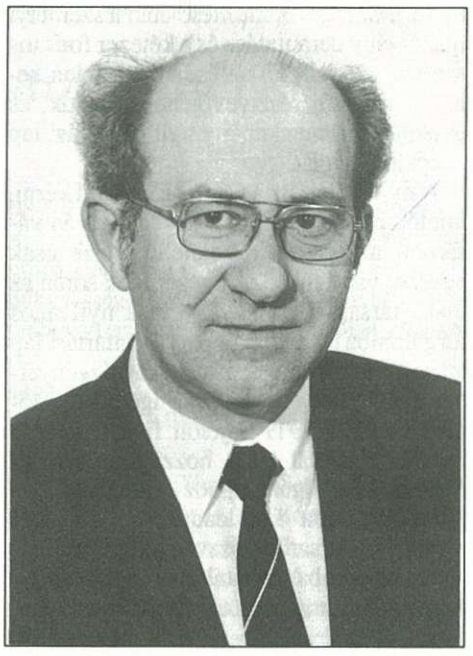

A választókörzet vonatkozásában ezerféle teendő és feladat fogalmazható meg. Új és a jelenleginél jobban fizető munkahelyeket kell teremtenünk, ehhez pedig meg kell szüntetnünk infrastrukturális lemaradásunkat. Éppen ezért vállaltam az egész térség telefonellátása megoldásának az előmozdítását is. A koncesszió megnyerését követően ma már nyugodt szívvel elmondható, hogy a munka az íróasztalokról rövidesen kikerül a szemmel látható területre, és a jövő év második felében valóban megszólalhatnak a modern telefonok. E gond megoldása közben máris kereshetjük a következő feladatokat. Celldömölkön az ipar területén kisebb üzemek létesítésére és az élelmiszeripar fejlesztésére látok lehetőségeket. Meg kell tenni az első lépéseket a helyi természeti kincsek hasznosítására is. A gyógyvizet és a Sághegy természeti szépségét idegenforgalmilag biztosan hasznosítani lehet. A vasút gondjai csak az ország gazdaságpolitikájának egészén belül kezelhetőek, ezt befolyásolva és ehhez igazodva kell helyben mindent megtenni.

A mezőgazdaság – származásomnál és foglalkozásomnál fogva – mindig közel állt a szívemhez. Az oktatás és a közművelődés támogatását pedig önkormányzati képviselőként is fontosnak tartottam.

Racionálisan gondolkodó egyén vagyok, csak azt a programot tekintem jónak, amit meg is lehet valósítani. Önmagamat, neveltetésemet meg nem tagadva vállalom, hogy hittel, keresztény hittel cselekszem.

Ehhez kérem a választópolgárok támogatását.

Dr. Dénes Tibor

Fizetett politikai hirdetés

A bevétel a néptáncegyüttesé 1761

Tánc, tánc, Eszterlánc

Igazi csemege volt a néptánc kedvelői számára az Eszterlánc című, a kemenesaljai iskolák néptánccsoportjait bemutató gálaest. A Kemenesaljai Művelődési Központban április 16-án megrendezett kétórás műsorban szerepelt a Gayer Gyula Általános Iskola Bokréta, az Eötvös Loránd Általános Iskola Forgószél, a külsővati általános iskola Hóvirág néptánccsoportja, a Kemenesalja Néptáncegyüttes, és fellépett a külsővati Dalárda is.

Üde színfoltja volt az előadásnak a celldömölki cigányklub tánccsoportjának műsora, amit a közönség igen nagy tetszéssel fogadott. A gálaest az előcsarnokban rendezett táncházzal fejeződött be.

Ipsics Péter az előadás után elmondta, hogy ezt a rendezvényt minden évben szeretnék megtartani a környék táncosainak közreműködésével. Az idei fesztivál bevételét (50 forint volt a jegy) a Kemenesalja Néptáncegyüttes támogatására fordítják. Az októberben a celli gimnazistákból és ipari iskolásokból alakult csoport meghívást kapott egy olaszországi fellépésre, s a költségek egy részének fedezésére szolgál a pénz.

Persze elsősorban a tánc örömére és a néptánckedvelők szórakoztatására rendezték a műsort, ezért is szeretnék évről évre megismételni, és ezzel hagyományt teremteni.

Hajnal

Egész életében a betűvetésre tanított 1762

Búcsúzás Ilus nénitől

A hajdani tanítványok legtöbbjének már az unokája koptatja az iskolapadot, de vannak még fiatal anyukák és apukák is, akiket szintén ő tanított a betűvetésre.

***Szakály Dezsőné**, Ilus néni neve 36 éven át fogalom volt az alsósági városrészben. 1930-ban szerzett tanítói oklevelet, és 1966-ban ment nyugdíjba. Mindvégig Alsóságon szolgálta a pedagógusi hivatás magasztos ügyét, s végig első osztályosokat tanított. Olyan apróságokat, akik először találkoznak az iskolával, s első élményeik alapvetően meghatározhatják a későbbi életüket.*

Akik hozzá kerültek, nem csalatkoztak. Szeretetet, jó szót, s a tanító néni személyében biztos fogódzkodót kaptak a tudományok rejtelmébe való indulásnál.

E sorok írója – jó harminc évvel ezelőtt – fiatal felnőttként kapott tőle nélkülözhetetlen adalékokat választott pályájához. A számtalan tanítvánnyal együtt most a hála és köszönet hangján búcsúzik ő is az alsóságiak szeretett Ilus nénijétől.

Völgyi L.

1763

Beindult a Kedvezményes Részvényvásárlási Program

ÁLLAMI VAGYONÜGYNÖKSÉG

Ezen írásunk tájékoztatást kíván nyújtani a Kedvezményes Részvényvásárlási Programról (KRP), valamint arról, hogy miképpen lehet részt venni a KRP-ben.

A KRP minden arra jogosult számára lehetővé teszi, hogy kedvező feltételek mellett hozzájuthassanak az Állami Vagyonügynökség és az Állami Vagyonkezelő Részvénytársaság tulajdonában lévő egyes társaságok részvényeihez. A nyilvános forgalomba hozatalkor kétféle lehetőség van a vásárlásra.

Részletfizetéssel az a magyar állampolgár vehet részvényt – százezer forint erejéig –, aki betöltötte a 18. életévét és állandó magyarországi lakóhellyel rendelkezik. A részvények árát öt év alatt, részletekben, kamatmentesen egyenlítheti ki.

Akik saját jogon kárpótoltak, azok a kárpótlási jegyeiket kamattal növelt értéken cserélhetik részvényekre. Ha egy társaság részvényeiből többet igényelnek, mint amennyi rendelkezésre áll, akkor allokáció (szétosztás) történik, aminek során a saját jogon kárpótoltak előnyt élveznek azokkal szemben, akik a kárpótlási jegyeket úgy vásárolták.

A KRP 1994. április 18-án a Soproni Sörgyár részvényeinek forgalomba hozatalával indult. A programban szereplő minden egyes társaság részvényeinek nyilvános forgalomba hozatalát tájékoztató kampány kíséri, így minden lényeges információt közöl a sajtó, a rádió és a televízió. Annak érdekében, hogy az említett részvények megszerzésénél élhessen a részletfizetés, vagy a kárpótlási jegy részvényre cserélésének jogával, először be kell jelentkeznie az említett kedvezmények valamelyikének (vagy mindkettőnek) az igénybevételére.

RÉSZVÉNY RÉSZLETRE

A nyilvántartásba vételhez ki kell tölteni a nyilvántartási lapot. Ehhez Vas megyében Szombathelyen az OTP-nél, a Bejczy u. 1–3. alatt, valamint a Polgári Bank Hollán Ernő u. 4. szám alatti fiókjában lehet hozzájutni. Ennek kitöltése után a személyi igazolvány bemutatása és a kétezer forintos regisztrációs díj kifizetése után a jelentkezőt a program résztvevőjének tekintik, és igazolásként megkapja a nyilvántartási lap másodpéldányát.

A nyilvántartásba vételt akkor kell kérni, mielőtt részletfizetésre részvényt kíván vásárolni az érdekelt. Bejelentkezésre csak egyszer van szükség. A későbbiek során az újabb társaságok részvényeinek nyilvános forgalomba hozatalakor a nyilvántartási lap másodpéldányának felmutatásával igényelhet újabb részvényeket. Az igénylési időszak során az OTP kijelölt fiókjánál és a Polgári Banknál lehet hozzájutni a részvényvásárlási igénylaphoz, amelyet kitöltve ugyanott kell leadni.

Minden társaság részvényeinek nyilvános forgalomba hozatalakor megállapítanak egy minimális és egy maximális részvényigénylési keretet, az igénynek a kettő között kell lennie. A Soproni Sörgyár részvényeinek kibocsátásakor részletfizetésre legfeljebb tíz értékpapír volt jegyezhető személyenként. Ennek értéke 38 ezer forint volt.

A KRP keretében maximum 100 ezer forintnyi részvényvásárlásra nyílik lehetőség. Egy társaság részvényeit ebben a formában csak egyszer lehet igényelni, de lehetőség van készpénzért vagy kárpótlási jegyért további értékpapírt vásárolni.

Az igények összesítése után dől el, hogy ki mennyi részvényt kaphat. Amennyiben az igények meghaladják a szétosztható mennyiséget, akkor előfordulhat, hogy egy-egy személy kevesebbet kap annál, mint amit kért. Minden egyes forgalomba hozatalt követően értesítik az igénylőket a kiutalt részvények számáról, a vásárlókkal egyidejűleg közlik, hogy milyen ütemezésben kell az ellenértéket kifizetni. Az éves törlesztő- részleteket lehet fizetni készpénzben, vagy a kamattal növelt címletértéken elfogadott kárpótlási jeggyel. A részvényeket 5 év alatt 5 egyenlő részletben, évente kell fizetni kamatmentesen. Arra is lesz lehetőség, ha valaki egyben akarja kifizetni az árát. A részletfizetés ideje alatt az igénylő már a részvények tulajdonosa lesz, így a vásárló már részesülhet azokból az előnyökből, amelyeket a részvények értéknövekedése eredményez. Az osztalék összegével csökken az utolsó fizetési részlet.

RÉSZVÉNYVÁSÁRLÁS KÁRPÓTLÁSI JEGYÉRT

Erre azoknak van lehetősége, akik eredeti kárpótoltak. A bejelentkezéskor nekik is be kell szerezniük az OTP, illetve a Polgári Bank szombathelyi fiókjánál a nyilvántartási lapot. Ezt kitöltve a személyi igazolvány – amennyiben nem magyar állampolgár, akkor az útlevél – bemutatásával, valamint a Kárpótlási Hivatal határozatával (és a BÉB igazolással) együtt kell benyújtani Szombathelyen az OTP-nél, illetve a Polgári Banknál. Ezt a bejelentkezést akkor kell elvégezni, mielőtt valaki részvényt akar vásárolni. A regisztrációra csak egyszer van szükség, még akkor is, ha az érintett több forgalomba hozott részvényből szándékozik vásárolni. Az eredeti kárpótoltaknak regisztrációs díjat nem kell fizetniük.

A részvényvásárláshoz ebben az esetben is ki kell tölteni az igénylőlapot, s az igénylés erejéig le kell adni a kárpótlási jegyeket is. Ebben az esetben is előfordulhat, hogy az igénylések meghaladják a rendelkezésre álló részvénymennyiséget. Minden egyes forgalomba hozatal után az igénylő értesítést kap a kiutalt mennyiségről. Az elosztásnál az eredeti kárpótlási jegyeket kamattal növelt címleteken fogadják el, azon az árfolyamon, amin az adott részvény forgalomba hozatalakor kiadott tájékoztatóban szerepelnek.

A kárpótlási jegyek részvényre történő becserélését követően a részvények eladhatók. Amikor a részvények forgalomba hozatala lezárul, a tervek szerint az értékpapírokat bevezetik a Budapesti Értéktőzsdére, ahol megteremtik a nyilvános adásvétel feltételeit.

A Kedvezményes Részvényvásárlási Programmal kapcsolatban további információk beszerezhetők Vas megyében Szombathelyen, az OTP Bejczy u. 1–3., valamint a Polgári Bank Hollán Ernő u. 4. szám alatti fiókjánál. Ezeken a helyeken hozzá lehet jutni a KRP szabályzat című információs kiadványhoz is.

(X)

ÁLLAMI VAGYONÜGYNÖKSÉG

✧ *SPORT* ✧ eredmények – események ✧ *SPORT* ✧

1764

NB II-es férfi kézilabda-mérkőzések

Segesd–CVMSE-Cellkolor 26:27 (11:12)

Celldömölk: Dénes – Fonyó (2), Gőcze (7), Kósa (3), Gulyás, Bagics (8), Tóth R. (7). Csere: Horváth G., Kiss Z., Csizmazia G., Kiss Sz., Varga Sz.

A két 23 pontos együttes találkozóján a celliek számára szokatlan betonpályán a hazaiak a 10. perc táján már 7:4-re vezettek. Ekkor hónapok után először lépett tétmérkőzésen pályára Horváth Gábor, és jó védéseivel felhozta a CVMSE-t. A celliek a második játékrészben kontratámadásaikkal állva hagyták a segesdieket, és hat góllal elhúztak. A hazaiak azonban nem adták fel és szívósan küzdve ledolgozták a hátrányukat. Az utolsó másodpercben szerzett Gőcze-gól fontos két pontot eredményezett idegenben a rivális ellen.

Kósa Ottó játékos-edző: A mérkőzés egyes szakaszaiban az együttes kifejezetten jól játszott. Elismerem, hogy szerencsével győztünk, de az utóbbi két forduló egy-egy gólos győzelme egyértelműen a csapat küzdőképességét dicséri. Sokat jelentett Horváth Gábor visszatérése, és az átlövőket részben tehermentesítő Tóth Róbert eredményes szélsőjátéka.

CVMSE-Cellkolor–Zalaszentgrót 35:19 (19:9)

Celldömölk: Dénes – Kiss Z. (7), Gőcze (2), Kósa (5), Gulyás (5), Márczi (5), Tóth R. (4). Csere: Harkály, Kiss Sz. (4), Csizmazia G. (2), Varga Sz. (1), Fonyó.

A jó formába lendült Bagics munkahelyi elfoglaltsága miatt nem tudott játszani, Fonyó sérülten foglalt helyet a kispadon, de ő a csapat kabalaembere, mert ebben a bajnokságban még vesztes mérkőzésen nem szerepelt.

Lendületes, gyors indításokon alapuló játékukkal a celliek lerohanták a bajnoki tabella vége felé elhelyezkedő zalaiakat. 5:1, majd 11:5 – a vasutasok menetrendszerű pontossággal az első 30 percben tíz gólra növelték előnyüket. A második félidő első felében a vendégek jól tartották magukat (26:16), de az utolsó percekre elfáradtak, és a CVMSE tetszés szerint érte el góljait.

Kósa Ottó játékos-edző: Rákényszerítettük az ellenfelet a nyitott védekezésre, és sok labdát szerezve „lábbal" vertük meg a zalaiakat. Öröm, hogy a második félidőben szinte mindenki szóhoz jutott, és a fiatalok is növelni tudták az előnyt. A bajnokságban a második helyet szeretnénk megőrizni.

1765

Szenior labdarúgótorna

Márciusban Ikerváron a helyi polgármester és az MDF szervezésében hagyományteremtő szándékkal került sor a 40 éven felüliek Rába Kupa kispályás labdarúgótornájára. A Halmosi, Kulcsár, Horváth Z. fémjelezte hazaiakon kívül a szombathelyi Sabaria, valamint Celldömölk és Jánosháza csapatai küzdöttek egymással körmérkőzéses rendszerben. A celliek 1:0-ra nyertek az Ikervár és a Jánosháza ellen, de 5:0-ra kikaptak a lényegesen jobb játékerőt képviselő Sabariától. A második helyezést szerzett csapat: Bálint István, Bindics Imre, Dummel Ottó, Kolonics Ferenc, Pacsi József, Pozsonyi Mihály, Szabó István. A csapat tisztes helytállásával Celldömölk hírnevét öregbítette. A mérkőzések utáni fogadáson alkalom nyílt évtizedes sportbarátságok feleleventésére. –tht–

1767

Sporthírek

● Az Eötvös Loránd Általános Iskola tornászcsapata képviselte Vas megyét a Budapesten rendezett országos döntőn április 6-tól 9-ig. A csapat a 7. helyezést szerezte meg. Tagjai voltak: Tánczos Júlia, Imreh Noémi, Dobson Eszter, Holczer Helga, Somogyi Judit, Hende Ildikó, Szélesi Anikó. Somogyi Judit az egyéni összetett versenyben az országos 10. helyet szerezte meg. Részeredményei: gerenda – 8.; talaj – 9.; lóugrás – 10. hely. A csapat edzője: Czupor Éva tanárnő.

● A mezei futás március végén megrendezett megyei döntőjén az Eötvös DSE versenyzői a következő helyezéseket érték el. Fiúk – 1983-as korosztály: Sali Ákos 1. hely; 1982-es korosztály: Tarczi Róbert 7. hely; 1981-es korosztály: Nagy Zoltán 6. hely. Lányok – 1982-es korosztály: Somogyi Bea 2., Balogh Judit 7. hely; 1981-es korosztály: Németh Bernadett 1., Tömböly Tímea 2., Zsolnai Anikó 7. hely; 1980-as korosztály: Bertha Emőke 5. hely. A csapat edzője: Sebestyén József.

● ROLITRON futást rendezett az Eötvös Loránd Általános Iskola április 15-én 14 órakor a CVMSE sporttelepén. Az iskola tanulóinak mintegy 90 százaléka futotta végig a távot, és a tantestületet is számosan képviselték a futásban. A jó hangulatot egy tanár–diák labdarúgó-mérkőzéssel tették még teljesebbé a résztvevők.

● Április 29-én Celldömölkön a sportcsarnokban reggel 8 órától este 6 óráig rendezik meg az általános iskolai II. és III. korcsoportos megyei fiú kézilabdadöntőket.

1766

A ifjúsági labdarúgók tavaszi eredményei

Kemenesalja–Celldömölk 0:2

Góllövő: Szabó L., Hermann. Lelkes, taktikus játékkal nyert a csapat a két szomszédvár rangadóján.

Sárvári Vasas–Celldömölk 0:3

Góllövő: Varga N. 2, Ruzsa. Magabiztos győzelem gyenge ellenféllel szemben.

Celldömölk–Uraiújfalu 5:1

Góllövő: Pethő 2, Varga N. 2, Ruzsa. Jó játékkal győzött az együttes.

Bük–Celldömölk 0:5

Góllövő: Pázsi 2, Závecz, Szabó I., Varga N. A tavasz legjobb játékával megérdemelt celli siker született az előkelő helyen álló bükiek ellen.

Celldömölk–Marker 16:1

Góllövő: Pázsi 4, Závecz 3, Varga N. 3, Ruzsa 2, Hérincs, Pintér, Szabó CS., Hermann. Harmatgyenge ellenféllel szemben iskolajáték.

Gérce–Celldömölk 2:1

Góllövő: Horváth D. Súlyos egyéni hibák következtében nem várt vereség.

Celldömölk–Ikervár 7:0

Góllövő: Pázsi 4, Ruzsa 2, Pethő. Gyenge helyzetkihasználás ellenére biztos, nagyarányú győzelem.

1768

Sági sport

Szép sikereket értek el a Berzsenyi iskola versenyzői a megyei alapfokú asztalitenisz-bajnokságon Szombathelyen. Csapatversenyben első lett a Hanzsér Barbara–Vörös Anikó, második az Agárdi Renáta–Borsodi Krisztina, ugyancsak második a Horváth Dániel–Mesterházi Adrián összetételű csapat. Mesterházi Adrián (Eötvös) egyéniben szintén második lett.

*

Labdarúgó eredmények

Bő–Alsóság 7:1

Góllövő: Nagy Géza.

Alsóság–Kenyeri 1:1

Alsóság, 350 néző. Góllövő: Kovács Ágoston.

Egyházashetye–Alsóság 5:0

✧ *SPORT* ✧ eredmények – események ✧ *SPORT* ✧

1768

Celli labdarúgó-palánták Olaszországban

Gazdag sportélmény részesei voltak azok a celldömölki tanulók, akik április elején egy olaszországi labdarúgótornán vehettek részt. A részletekről **Kazári József**, az Eötvös iskola igazgatóhelyettese, a delegáció vezetője tájékoztatta lapunkat.

A tizennégy év alatti korosztályból verbuválódott csapat az Eötvös és a Gayer iskolák, valamint a Berzsenyi Gimnázium diákjaiból állt össze. A tornát három éve rendezik meg, az egész világon ismert és felejthetetlen Enzo Ferrari emlékére. Öt korcsoportban, 37 helyszínen 14 nemzet 80 csapata mérte össze erejét, az amerikai Brooklyntól az albán FC Tiranán keresztül a Dinamo Kijevig. Felbecsülhetetlen volt a torna sportértéke több szempontból is. A jelentős gólkülönbségű vereségek mindennél ékesebben megmutatták a különbséget, pontosabban azt az óriási lemaradást, amely a világ élvonala és a magyar futball között van. Különbség van már eleve a felfogásban, a kiválasztásban, a fizikai alapokban is. Arról nem is beszélve, milyen óriási összegeket fordítanak a felszerelésre, a csapat külső megjelenésére is. Mindezek mellett a legfontosabb, hogy új kapcsolatok alakultak, az élményekről nem is beszélve.

Apropó, élmények. Feltétlenül fel kell sorolni őket, hiszen bővelkedtek bennük a résztvevők. A 13 óráig tartó utazás során az Alpok 27 alagútján keresztül vezetett az út. A leghosszabb alagút 3,5 kilométer hosszú volt. A meglátogatott természetvédelmi terület ritka élményt kínált az iszapvulkánok látványával, mely ugyanúgy bugyog, mint az igazi, csak iszapból van és mini. Sor került egy látogatásra Maranellóban a Ferrari Gyár múzeumában, ahol a gépcsodák sorában látható volt Niki Lauda autója is. Az időjárás, a hegyi klíma is tartogatott meglepetést, hiszen érkezéskor 23 fok volt, húsvétra pedig 30

centiméteres hó borította a környező hegyeket. A káprázatos olasz vendéglátást és a vidámparkban szerzett élményeket hiábavaló próbálkozás lenne leírni, hisz alig lennének visszaadhatók.

Végül essen szó azokról, akik nélkül ez az élmény nem válhatott volna valósággá. Lassan alakul egy kapcsolat Serramazzoni városával, melynek ez a részvétel is egy állomása volt. A meghívás konkretizálásában óriási érdemeket szerzett **dr. Pályi Gyula**, Celldömölkről elszármazott professzor, aki a modenai egyetemen tanít. A szervezés során is sokat segített, és az utazási költségekhez is hozzájárult a polgármesteri hivatal, melyért a tanulók ezúton mondanak köszönetet.

–D–

1770

Megyei labdarúgó-bajnokság

Gérce-Vásárosmiske–CVMSE 2:2 (1:2)

Gérce, 400 néző. Celldömölk: Zseli – NAGY, Kovács, Szuh, Szabó L. (Szabó Zs.) – CSÁKVÁRI (Kolonics), MOLNÁR, Varga, GOSZTOLA – PACSI, Sebestyén. Góllövő: Molnár (11-esből), Gosztola.

Az egyik legjobb tavaszi teljesítményével 2:0-ra vezetett a CVMSE, de a félidő vége előtt kapott potyagól megtörte a lendületet és a feltámadó hazaiak otthon tartották az egyik bajnoki pontot. Kísértetiesen hasonlított a találkozó a Sárvári Vasas elleni korábbi mérkőzéshez. Úgy látszik, hogy rossz ómen, ha idegenben 2:0-ra vezet a csapat...

Stieber József edző: 30 percig nagyon jól játszottunk, de hatalmas kapushibából szépítettek a gérceiek. Később kiegyenlített lett a játék és a végén örülhettünk az egy pontnak.

CVMSE–Trika KSE 2:0 (2:0)

Celldömölk, 400 néző. Celldömölk: Zseli – Nagy (Szabó Zs.), Sebestyén, Tarczi, Vida (Szabó L.) – Kolonics, Varga, SZUH – Molnár, PACSI, Gosztola (Dénes Sz.). Góllövő: Pacsi 2 (egyet 11-esből).

A mérkőzés elején szerzett hazai gól után „leült" a találkozó és elképzelés nélküli, csapkodó játék alakult ki a csúszós talajon. A félidő utolsó pillanataiban rúgott tizenegyes-gól révén megnyugtató előnnyel vonultak pihenőre a hazaiak. A második játékrészben egy-két formás celli akción kívül könnyen feledhető produkciót nyújtott a két csapat. A némi jóindulattal közepes színvonalú és iramú mérkőzésen a gyenge játékerőt képviselő ikervváriak ellen ennyi is elég volt...

Stieber József edző: A nagyon gyenge Ikervár ellen időnként játszottunk elfogadhatóan. Nem diktáltunk iramot, pedig az idősebb játékosokkal felálló vendégekkel szemben erre lett volna szükség. A sorsolás jóvoltából három nehéz mérkőzés vár ránk: Nárai és Vasvár idegenben, majd a Sárvári Kinizsi itthon...

N. T.

1771

Egy mondatban

● A kézilabda-szövetség döntése alapján az 1994/95-ös bajnoki idényben hat NB II-es, egyenként 12 együttesből álló csoportot hoznak létre a jelenlegi négyszer 14-es rendszer helyett.

● Március 25-én Szentgotthárdon Kézilabda Rába Kupát rendeztek az 5. osztályos fiúk számára, amelyen négy csapat között a celli Gayer iskola lett az első, a negyedikeseivel induló Eötvös pedig a második.

Május 28-án

1772

Hősök napi futás

Az Eötvös Loránd Általános Iskola és az Eötvös DSE idén is megrendezi a Hősök napi futást, minden valaha elesett magyar hős emléke előtt tisztelegve. A rendezvény lebonyolítására a tavalyihoz hasonló szisztémában kerül sor, a rendezők rövid ünnepséget és koszorúzást is terveznek. Remélhetőleg a tavalyi szép díjak idén több fiatalt sarkallnak arra, hogy eljöjjenek és lefussák a távot 1994. május 28-án.

ÚJ KEMENESALJA

Celldömölk Város Önkormányzatának lapja.
Felelős kiadó:
MAKKOS ISTVÁN polgármester.
Szerkeszti a szerkesztőbizottság.
Felelős szerkesztő: **BURKON LÁSZLÓ.**
Szerkesztőség:
Celldömölk, Szentháromság tér 1.
Megjelent a **BBT Sajtóügynökség**
(Tel.: 94/317-677)
kiadásában.
Szövegszerkesztés:
SZÜV Typo-team, Szombathely.
Felelős vezető: **PRÁCSER LÁSZLÓ.**
Nyomdai munkák:
Szignatúra Kft., Szombathely.
Felelős vezető: **BALLA TIBOR.**
ISSN 0865-1175