VI. ÉVFOLYAM, 7. SZÁM ■ 1994. ÁPRILIS 14.

Kreszneriusz Ferenc Könyvtár

Új Kemenesalja

CELLDÖMÖLK VÁROS ÖNKORMÁNYZATÁNAK LAPJA ■ MEGJELENIK KÉTHETENTE ■ ÁRA: 16,50 FORINT

Kábeli zűrzavar? 1695

Lépések a helyi tv-stúdió felé

A város lakosságának tájékoztatása érdekében a képviselő-testület kezdeményezte egy önálló tv-stúdió lehetőségének megvizsgálását. Műsorkészítő stúdiók alapításához engedélyeztetési eljárás szükséges, amelyben a kérelmezőnek be kell mutatnia a tervezett műsorszolgáltatás gyakoriságát, idejét, műsorszerkezetét, technikai felszerelését, a működésért felelős személyek megnevezését, és a kábeltulajdonosokkal kötött szerződést.

Ez utóbbi feltételt kell először rendezni. Celldömölkön három kábelhálózat működik: egy Alsóságon, kettő pedig a celli városrészen Mikes és Sági utcai központokkal. Közülük műsorkészítő engedéllyel még csak a Sági utcai rendszer rendelkezik, ahol Celldömölki Kábeltelevízió néven megindult egy képújság, amelyben önkormányzati hírek is helyet kaptak. Az egységes városi információs ellátás érdekében szerződést kell kötni a kábelhálózatok tulajdonosaival az adás átvitelére.

Az önkormányzati stúdió alapításához megfelelő szerkesztőségi keretre van szükség, vagyis legalább egy sajtóengedéllyel rendelkező személyre, aki összehangolhatja az operatőri, riporteri, szerkesztői stb. feladatokat. A stúdió telepítési helyeként elképzelhető a Kemenesaljai Művelődési Központ, amit majd össze kell kötni a kábelhálózat alközpontjaival. A felszerelési költség félprofi szinten 1 millió 200 ezer forintból megoldható; ez az összeg videokamera, videomagnók, kezelőpult, monitorok, számítógép és programok beszerzését fedezi.

Egyelőre azonban tulajdonjogi és műszaki-technikai szempontból a három hálózat összekötésének lehetőségeit kell tisztázni.

–bor

Kárpótlási kérelem 1696

Alapterület – tárgyalási alap

A József Attila úti iskolaépületet 1995. július 1-től igényli vissza a katolikus egyház oktatási célokra, ezért a celldömölki képviselő-testület megvitatta a visszaigényelhető állami kárpótlás mértékét. **Makkos István** polgármester 6,5 millió forintot tartott reális tárgyalási alapnak a tantermek kiváltására. **Pozsonyi Mihály** szerint 500 négyzetméter fog hiányozni, ezért ezzel kell számolni akkor is, ha több mint 20 millióról van szó. **Portschy Tamás** szintén úgy vélte, hogy annyit kell igényelni, amivel szegényebb lett a város. Makkos István megjegyezte, hogy lehet többet kérni, bár a gyerekek száma változatlan marad, s ez erősen megnehezíti a tárgyalási pozíciókat. A képviselők a hasznos alapterület négyzetméterenkénti 50 ezer forintos összegében állapították meg a visszaigénylési keretet.

–tht–

„Másodosztályú" sportkoncepció 1697

Öltöző a ravatalozóban

Ha minden a tervek szerint zajlik, akkor a magyar LEG-ek könyvébe méltán pályáznak az alsósági focisták, hiszen alig hihető, hogy egy körzeti másodosztályú szinten játszó csapatnak 13 millió forintos öltözője legyen...

Az alsósági városrészen lévő, sportcélra tervbe vett ingatlan (Vöröskeresztes park) állami tartalékterületként került a Sághegyalja Termelőszövetkezet használatába. A területet a tsz átengedte az önkormányzatnak, de egyikük sem rendelkezhet szabadon vele. Az alsósági sportegyesület ezért kérte az önkormányzatot, hogy támogassa a Marx utcai ravatalozó és a füves terület öltözőként, illetve sportpályaként történő felhasználását.

A képviselő-testület előzetes szándéknyilatkozatában hozzájárult a kéréshez a szükséges engedélyek beszerzését kérve. Az Ebtenyésztők celli csoportja ugyanennek a területnek egy részére igényt nyújtott be kutyakiképző létesítése céljából. A képviselők állásfoglalása szerint majd az alsósági sportegyesület adjon helyet az ebtenyésztőknek.

–tht–

Elfogadták a meghívást 1698

Vendégségben Eltz grófnál

Tisztelgő látogatást tett Eltz Ferenc grófnál Bécsben Makkos István polgármester, Baranyai Attiláné dr. jegyző és Ábrahám Ferenc képviselő. A vendégek tájékoztatták a Celldömölkről elszármazott grófot egykori városának mai ügyeiről, különösképpen a vállalkozási és idegenforgalmi lehetőségekről.

A kötetlen beszélgetés után a polgármester meghívta a grófot és feleségét celldömölki látogatásra. A házaspár a meghívást elfogadta, várható, hogy a közeli hetekben hazalátogatnak Celldömölkre.

b–

Alsósági tavaszi napok

Az idén április 22–23–24-én rendezik az Alsósági tavaszi napokat. A részletes programot lapunk 8. oldalán olvashatják az érdeklődők.

Szerződés fél évre 1699

Veszteséges helyi járat?

A VOLÁN azzal az immár szokásos feltétellel bocsátotta a képviselő-testület elé az 1994. évi szerződést, hogy amennyiben a szolgáltatás nem lesz nyereséges, akkor az önkormányzatnak kell állnia a veszteséget. 5 százalékos utasszámcsökkenés 173 ezer, 10 százalékos pedig közel félmillió forintos hiányt jelentene.

A képviselők fél évben határozták meg a szerződés időtartamát, és egyúttal kikötötték, hogy veszteség esetén az önkormányzat szakértői vizsgálat alá veheti a VOLÁN helyi járatainak gazdasági tevékenységét.

–tht–

1700

Orbán Viktor Celldömölkön

A „kis tigris" nagy ugrásra készül

Március utolsó napján, a FIDESZ választási gyűlésén mintegy 250-en várták **Orbán Viktort,** a narancsosok frontemberét, aki Ajkáról közel félórás késéssel érkezett. Ezalatt **Balázs Fecó,** a fiatal demokraták megyei listáján szereplő egykori KORÁL-os „fekete bárány" próbált hangulatjavító intézkedéseket tenni, de sikertelenül kísérelte meg felhangolni az előkészített miniorgonát. **Kovács Ferenc,** a párt helyi országgyűlési képviselőjelöltje közben elmondta, hogy 2 évig gondolkodott a jelölés elfogadásán, de sokat nyomott a latban az, hogy egy sörözőben kérték fel. A „mozgalmi múltját" firtató kérdésre azt válaszolta, hogy KISZ-titkár és cserkész is volt.

Orbán Viktor az éppen hatodik születésnapját ünneplő FIDESZ alapító okiratának céljait felidézve kijelentette, hogy abból szinte minden megvalósult. Európában egyetlen nemzet sem teljesített ilyen rövid idő alatt ekkora feladatokat. Miért szomorú mégis az ország lakossága? Számukra az anyagi életviszonyok a meghatározóak és nagyon sokan alacsonyabb életszínvonalon élnek, mint a Kádár-rendszerben. A választásokat követően olyan kormánynak kell jönnie, amelyik kézzelfogható gazdasági eredményt tud felmutatni. Az elmúlt négy évben Magyarországot nem sikerült bevinni Európába, a korábbi évszázadokhoz hasonlóan a történelmi széljárásnak kitett kompország vagyunk.

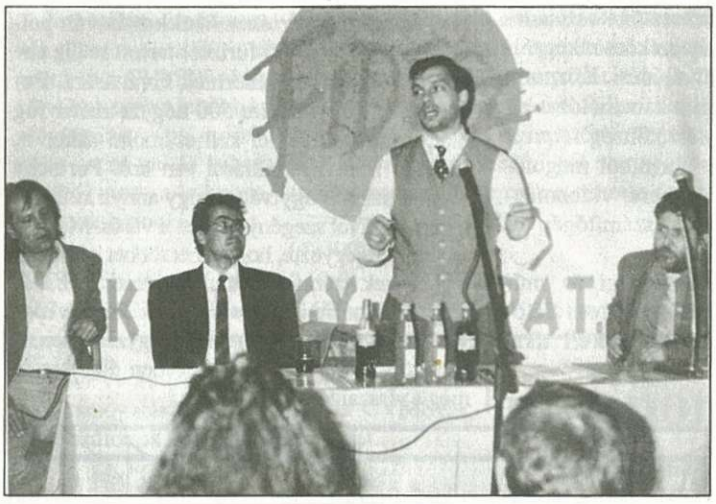

1990 óta olyan gazdaságpolitika érvényesül az országban, amely ugyan nem növelte a külföldi adósságterheket, de hatalmas belföldi hitelekkel fedezte a rossz költségvetési gazdálkodást. 1994-ben csak a belföldi kölcsönök kamatterhe ugyanakkora, mint a korábban felvett külföldi hiteleké (110 milliárd forint), s e kettő együtt akkora összeg, mint az összes magyar állampolgár személyi jövedelemadója. Orbán Viktor felsorolta, hogy 1991-ben 117 milliárd forint volt a költségvetési hiány, ami 1992-ben 197 milliárdra, 1993-ban 250 milliárdra nőtt, és 1994-ben már 330 milliárd lesz a törvény szerint.

A magyar gazdaság „ramaty" állapotban van: teljesítőképessége a parlamenti ciklus alatt 20–21 százalékkal csökkent. Ebben az évszázadban ilyen zsugorodás még a nagy gazdasági világválság idején sem volt. Írország, Görögország, Finnország, Portugália az 1930-as évek végén még mind Magyarország mögött voltak gazdasági teljesítményük alapján, most pedig jóval előttünk. Statisztikailag kimutatható, hogy a magyar az egyik legszorgalmasabb nép Európában. A megtermelt értékeket azonban korábban a szocialista rendszer fenntartása, újabb időkben a hibás kormánypolitika emésztette fel.

A koalíciós esélyeket elemezve a pártelnök azt tartaná az egyetlen jó megoldásnak, ha a szabadelvű pártok megszereznék a voksok több mint felét. Bárkit vennének be az esetleges koalícióba (MSZP, MDF stb.), az választóik egy részének akaratával ellenkezne. Leszegett fejjel, dúvadként kell előrerohanni, mert ez a liberális pártok egyetlen lehetősége – mondta. Minden politikusnak van arkhimédeszi pontja: Orbán Viktornak ez 1989. június 16-a. Az ott elmondottakkal ellentétesen nem szabad cselekednie. Nincs ellene a baloldallal kötendő történelmi kiegyezésnek, de a szocialistáknál szerinte generációváltásra van szükség. Ha ránézek az MSZP listájára, akkor kiver a víz... – jegyezte meg derültség közepette. Ha a párt a szocialistákkal koalícióra kényszerül, akkor ő nem vesz részt a paktumban.

Németh T.

Fotó: V. L.

1701

H•Í•R•E•K

● **A Széchenyi úton elkezdődött** a gázvezeték építése. Ha az ütemezésnek megfelelően halad a munka, akkor május 15-ére eredeti állapotába kerül vissza az úttest. A forgalom esetleges korlátozása miatt a kivitelezők a lakosság szíves türelmét kérik.

● **Családias hangulatú étterem** nyílik rövidesen a Sághegyen, a turistaszállótól mintegy 250 méternyire. Tulajdonosa elmondta, hogy a diszkrét szórakozást igénylőket kívánja kiszolgálni.

● **Előzetes egyeztetésre** került sor 14 község és Intaháza, valamint az ÉGÁZ között a gázprogram leendő megvalósításáról. A konstruktív megbeszélés eredményeként a tanulmányterv készítése folyamatban van.

● **Az ÉGÁZ szakemberei kérik** a lakosságot, hogy gázkészüléket házilag ne javítsanak, ne barkácsoljanak tömítést, alkatrészt. Minden esetben hívjanak szakembert, hiszen a szakszerűtlen munkának beláthatatlan tragikus következményei lehetnek.

● **Az utóbbi időben elharapózott** engedély nélküli építkezésekkel szemben határozottabb fellépést terveznek az illetékesek. Tájékoztatásul közöljük, hogy a bírság maximális összege elérheti az elvégzett munka értékének 30 százalékát, ennél súlyosabb esetben az épület lebontására is kötelezhető az illegálisan építtető.

● **Celldömölk képviselő-testülete Németh Sándort,** a Cellhő Kft. ügyvezető igazgatóját a törvényileg megengedett ötesztendei maximumra, 1999. április 30-ig újra megbízta a társaság vezetésével.

● **A celli városrész** lakótelekellátása érdekében az önkormányzat 2 millió forintért megvásárolta a Sági u. 41. sz. alatti 1570 négyzetméter alapterületű ingatlant a rajta fekvő lakóépülettel együtt.

● **A város ingatlankataszterének készítése** során a műszaki osztály megkezdte az önkormányzat tulajdonában lévő úgynevezett úszótelkek, valamint az épülettömbök között lévő közterületek regisztrálását. Erről az illetékes bizottságokat folyamatosan tájékoztatják. A képviselő-testület szándéka, hogy megvizsgálják az esetleges értékesítési lehetőségeket.

A celldömölki

LAKBERENDEZÉSI ÁRUHÁZBAN

április 4-től május 31-ig
Zanussi–Lehel
hűtő- és fagyasztószekrények
vásárlása esetén
2500 forintért beszámítjuk
a régi kompresszoros hűtőket.

Ha most cseréli ..... megéri!

1702

Öt első osztály szeptembertől

Tudósítás a képviselő-testületi ülésről

A képviselők március 30-ai ülésükön úgy határoztak, hogy – a VOLÁN többszöri kérése ellenére – továbbra sem adnak garanciát a közlekedési vállalat esetleges helyi forgalomkiesésből származó veszteségére. A telefonfejlesztési koncessziót elnyert Rábacom Rt. alaptőkeemelést hajt végre: a 25 százalékos magyar részesedésből 5 százalék az érintett önkormányzatokat terheli, s ennek összege 50 millió forint. Ebből kerül levonásra az, amit már korábban befizettek az egyes települések, Celldömölkre így mintegy 3 millió forint fedezet hárul.

Beiratkozások után

Baranyai Attiláné dr. jegyzőnő tájékoztatta a képviselőket, hogy lezajlottak az iskolai beiratkozások: a Gáyer iskolába 48 (2 osztály), az Eötvösbe 37 (2 osztály), az ősszel induló egyházi iskolába pedig 24 tanuló (1 osztály) jelentkezett. Az oktatási törvény értelmében 25 fő felett csoportbontásra lenne szükség...

A körjegyzőség munkájáról szóló beszámolót a testület vita nélkül fogadta el. **Makkos István** polgármester szerint vannak osztályok, ahol gördülékenyebb a munka, és van, ahol kevésbé, de az akaratot díjazni kell.

A hivatal nem vállalat

A közterületek állapotáról és az ezzel összefüggő gazdálkodásról szóló előterjesztés hangsúlyozta, hogy a Polgármesteri Hivatal műszaki osztálya nem vállalatszerű felépítésben dolgozik, az egyes feladatok nincsenek önállóan könyvelve. **Ábrahám Ferenc** kritizálta ezt a gazdálkodási rendet és kiemelte, hogy tisztázottabb viszonyokra van szükség, **Portschy Tamás** pedig az érdekeltség hiányát kifogásolta. **Pozsonyi Mihály** konkrét tételek (pl. ligeti fák elszállítása – 212 ezer forint) vizsgálatára tett javaslatot. Az észrevételekre válaszolva Makkos István elmondta, hogy a Vállalkozásfejlesztési Alapítvány szakemberei szeptemberre ígérik az átalakítás módozatainak kidolgozását. Ekkor közölte **Dummel Ottó**, a műszaki osztály vezetője, hogy az említettek előző nap telefonon visszaadták a megbízatást...

Út-híd keret hitellel kiegészítve?

Az 1994. évi út-híd keret felosztásának vitájában Pozsonyi Mihály leszögezte, hogy csak hitelekkel lehet eredményeket elérni, mert csupán a Király János utca rendbetétele felemésztené az egész városi keretet. A testület jóváhagyta a 10,5 millió forintos összeg felhasználásának irányelveit, az út- és járdaépítések között elsőbbséget szavazva a Wesselényi, a Király János és a Vasút utcáknak.

Németh Tibor

1704

? MEGKÉRDEZTÜK ! VÁLASZOLTAK !

Hogyan vélekedik a lakosság a strand felújításáról?

Válaszol: Makkos István polgármester:

A beérkezett nyilatkozatok alapján a város lakossága egyértelműen a strand felújítása mellett foglalt állást. Összesen 694-en juttatták el hozzánk a kérdőíveket. Ebből 664-en vélekednek úgy, hogy fel kell újítani a régi strandunkat. Közülük 637-en, tehát a válaszadók 91,7 százaléka kiemelt feladatként jelöli meg azt.

A nyilatkozók zöme – 87,5 százalék – hajlandó lenne ezért anyagi hozzájárulást is vállalni. A legtöbben 100 és 500 forint közötti összegeket ajánlottak fel. Társadalmi munkát 74-en jelöltek meg.

A mintegy 700 nyilatkozó anyagi felajánlása negyedmillióra tehető. Összlakossági arányban azért ez jóval nagyobb összeg lehet.

A véleményeket figyelembe véve a testületnek most mindenképpen az a kötelessége, hogy megkeresse azokat a lehetőségeket, amellyekkel beindítható ez a beruházás. A pénz előteremtésére a pénzügyi osztállyal kidolgozzuk a tervet. Erről egy hónapon belül tájékoztatni tudjuk a lakosságot. A felújítás terve egyébként készen van. A teljes költség, amely egy szabadidőközpont kialakítását is magába foglalja, 50 millió forint lenne. A strandolási lehetőség megteremtéséhez ennél azért kisebb összegre van szükség.

A megvalósulás lehetőségének konkrét időpontjáról – remélem – rövid időn belül tájékoztatást tudunk adni.

Völgyi László

Bemutatjuk értékeinket

1703

A Hunyadi-emlékoszlop

A városközpontban, a 11. sz. ABC előtt található a Hunyadi-emlékoszlop, amelyet a törökverő hős emlékére emeltetett a Hazafias Népfront községi bizottsága 1956-ban, a nándorfehérvári diadal 500. évfordulóján. Az oszlopon – ismeretlen okból – Kinizsi Pál címere látható. Milyen kapcsolata lehetett Hunyadinak településünkkel?

1445 tavaszán III. Frigyes betört Vas megyébe, és november 13-án már Szombathelyig nyomult előre. Mivel sem a szent koronát, sem az elfoglalt várakat nem adta vissza, Hunyadi János 1446. október 20-án hadat üzent neki. A kormányzó serege felvonulása során Pórdömölkön is táborozott és a monostor mellett megtartott gyűlése után a környékről számosan álltak zászlai alá. Hunyadi 20 ezer fős hadát a sitkei dombokon átlendülve november 17-én már Sárváron találjuk. II. Frigyes hajlott a békére, amit végül is Radkersburgban kötöttek meg (1447. július 1.).

A törökök magyarországi uralmának idején menekültek százai találtak menedéket a dömölki apátsági kolostor falai között. **tib–**

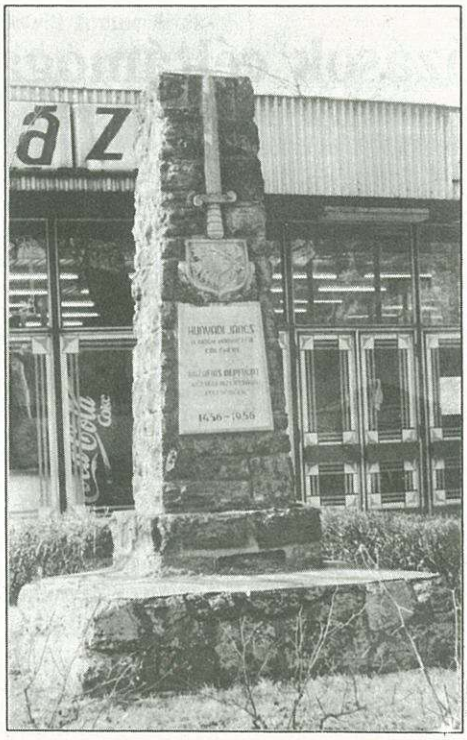

Fotó: Völgyi

MÉH-csípés

1705

Lehet, hogy per lesz

A MÉH Rt. az önkormányzatnak a telepre vonatkozó használati díj igényét csak legfeljebb 6 hónapra visszamenőleg tartja jogosnak, és az épületek ellenértékét (1,3 millió forint) továbbra is követeli. Részben a telep rendezetlen viszonyai miatt az ott dolgozók munkaviszonyát megszüntetik, és április 1-jétől heti egy alkalommal tartják nyitva az átvevőhelyet.

A csökkentett működési idő miatt előálló veszteséget az önkormányzatra kívánják áthárítani. A Polgármesteri Hivatal illetékese hangsúlyozza, hogy a telep felépítményére a társaságnak ingatlannyilvántartásba bejegyzett joga nincs. Az elmaradt használati díj követelést akár bírósági úton is érvényesíteni fogják.

t-t

1706

A „csak érettek" a legnehezebb

Szolgáltat a munkaügyi kirendeltség

Kemenesalja foglalkoztatási helyzetéről, a gondokról és a pozitívumokról **Erőss Attilával**, a Vas Megyei Munkaügyi Központ celldömölki kirendeltsége vezetőjével beszélgettem.

– Mi mondható el a térségről? Mekkora itt a munkanélküliség?

– Noha a kirendeltség Celldömölk székhellyel működik, nemcsak a város munkanélküliségével foglalkozunk, hanem a környező 26 település munka nélkül lévő polgárainak a segítése is feladatkörünkbe tartozik. A munkanélküliségi ráta 11,3 százalék, ami az országos átlaghoz viszonyítva kedvezőnek mondható.

– Milyen szakmák, milyen végzettségűek iránt van kereslet a térségben?

– Jelenleg betanított munkások (elsősorban varrónők) és pályamunkások iránt van nagyobb kereslet, de – egy-két szakmától eltekintve – nincsenek elhelyezkedési gondjaik a felsőfokú végzettséggel rendelkezőknek sem. Legrosszabb helyzetben a szakma nélküli érettségivel rendelkezők vannak. Ők tényleg nagyon nehezen tudnak elhelyezkedni. Éppen ezért a Munkaügyi Központ különféle átképző tanfolyamokkal segíti a szakképesítés megszerzését. A tanfolyamon való részvételért a munkanélkülinek fizetnie nem kell, 75 százalékos utazási kedvezmény is jár, ezen kívül keresetpótló juttatást kapnak, ami a munkanélküli-járadék, illetve a pályakezdők munkanélküli-segélyének 110 százaléka. Aki „nem fér be" a csoportos átképzésbe, elmehet egyénileg, azt is támogathatjuk. Itt azonban van egy feltétel: garantálnia kell, hogy a tanfolyam elvégzése után három hónapon belül el tud helyezkedni.

– Az átképzés megszervezésén túl milyen feladatai vannak még a kirendeltségnek?

– Elsődleges feladatunk a szolgáltatás. Sokan még mindig csupán pénzfolyósító hivatalt látnak bennünk, pedig tevékenységi körünk ennél jóval összetettebb. Célunk: munkaerőpiaci egyensúlyt tartani. Ehhez különféle eszközök állnak rendelkezésünkre. Az említett átképzésen túl a foglalkoztatási törvény lehetővé teszi úgynevezett aktív foglalkoztatáspolitikai eszközök alkalmazását. Támogathatjuk például azt, aki pályakezdőt foglalkoztat, de azt a munkanélkülit is, aki vállalkozást akar létesíteni. A szolgáltatás fogalomba beletartozik az is, hogy tájékoztatjuk a térség középiskolásait a környékbeli elhelyezkedési lehetőségekről. De ide sorolhatnám az álláskereső klubot, amit a Munkaügyi Központ működtet. A két-három hetes kurzusok alatt sok hasznos ismeretet sajátíthatnak el a munkanélküliek.

– Mint Ön is említette, elsősorban mégis járadékfizetési oldaláról ismerik a kirendeltséget. Mit tegyen, aki munkanélküli lesz?

– Mindenekelőtt forduljon hozzánk, itt ellátjuk a szükséges információkkal. Jelentkezéskor hozza magával a személyi igazolványát, a munkakönyvét és az igazolást a munkanélküli járadékhoz.

– Milyen munkát köteles elfogadni a munkanélküli?

– Gimnáziumi érettségivel rendelkező pályakezdő munkanélkülinek – a törvény értelmében – felajánlható munkakör a betanított munka is. Más esetekben a munkanélküli szakképzettsége, utolsó 6 hónapban betöltött munkaköre, egészségügyi alkalmassága alapján próbálunk megfelelő munkát ajánlai. A megfelelőség feltétele még, hogy a bejárás időtartama, a lakóhely és a munkavégzés helye között (oda-vissza) a 3, kisgyermekes anyák esetében a 2 órát ne haladja meg. A felajánlott munkabérnek el kell érnie a munkanélküli-járadék összegét. Tehát nem az előző munkahelyen keresett fizetés a zsinórmérték, hanem a munkanélküli-járadék. Ebből következik: ha az általunk felajánlott állás az előbb említett feltételeknek megfelel, a munkanélkülinek el kell fogadnia a felkínált lehetőséget még akkor is, ha a fizetése kevesebb lesz, mint az előző munkahelyén volt. Ellenkező esetben nem folyósíthatjuk a járadékot.

– Melyik korosztály van a legkedvezőtlenebb helyzetben?

– Legnagyobb gondban a pályakezdők, illetve azok vannak, akik nyugdíjazás előtt néhány évvel kerültek az utcára. De számukra is van lehetőség. A már említett törvény értelmében az a férfi, aki az 57., illetve az a nő, aki az 52. évét betöltötte, a nyugdíjához szükséges szolgálati ideje megvan, s legalább hat hónapja munkanélküli-járadékban részesül, kérheti előnyugdíjazását.

– Jól értem: a munkanélkülinek kell kezdeményezni?

– Igen, bár sokan úgy hiszik, hogy a munkáltatónak.

– Végezetül: hogy áll a térség a feketemunkával?

– A feketemunkáról nem tudok pontos adatokat mondani, mivel se jogunk, se lehetőségünk nincs az ellenőrzésre. A Munkaügyi Központ ellenőrzési csoportja foglalkozik ezekkel az esetekkel.

–kv

Csatorna, röntgen, tornaterem, szociális otthon

1707

Beruházások céltámogatásból

A celldömölki képviselő-testület márciusban foglalkozott a céltámogatási pályázatokkal.

1994-ben a támogatási célok szűkítése miatt érvényüket vesztették az önkormányzat pályázatai, amelyeket azonban 1995. évre, illetve 1995. évi indítással ismét benyújtanak. A fajlagos költségek emelkedése miatt a beruházások így alakulnak:

1. Szennyvízcsatorna-hálózat teljes kiépítéssel – összes költség 125 millió forint, ebből 1995-ben 41 millió forint (30%-os céltámogatás).

2. Egészségügyi gép-, műszerbeszerzés – összes költség 8 millió forint (50%-os céltámogatás).

3. Celldömölki tornaterem – összes költség 77 millió forint, ebből 1995-ben 37 millió forint (50%-os céltámogatás).

4. Szociális otthon létesítése – összes költség 150 millió forint, ebből 1995-ben 50 millió forint (50%-os céltámogatás).

Az utóbbi két pályázat kedvező céltámogatási aránya akkor szerezhető meg, ha vidéki község is támogatással csatlakozik a célokhoz.

A napirendi ponthoz kapcsolódva **dr. Marek József**, a kórház orvos-igazgatója ismertette a hátrányos helyzetű intézményeknek meghirdetett „kórházkiegyenlítő" pályázati lehetőséget. A 70 százalékos központi támogatás alkalmat teremthet komplex Siemens-röntgenpark megszerzésére, s néhány apróbb célra (inkubátorok stb.). A mintegy 24 millió forintos beruházás saját erő szükséglete 7,2 millió forint, amelyből az intézmény 2,2 milliót ki tud gazdálkodni. Az igazgató utalt arra, hogy Sárváron és Körmenden is e lehetőségek kiaknázásával tudták eszközparkjukat fejleszteni és sikeres pályázat esetén 15 évre megoldanák a radiológiai részleg gondjait. Javasolta, hogy az idei, 2,5 millió forintos műszerfejlesztési alapot e célra használják fel, s utalt az 1 millió forintos alaptőkéjű kórházi alapítvány várható támogatására is. A testület vállalta a pályázat saját erő biztosítását a műszerfejlesztési alap terhére, illetve ahhoz addig nem nyúlnak, amíg ennek a pályázatnak a sorsa el nem dől.

Németh T.

Ne feledje: Új Kemenesalja kéthetente!

1708

A falugazdász fogadóórái

***Kedd:* 8–10 óra**
CELLDÖMÖLK, Polgármesteri Hivatal, tanácsterem. Telefon: 7, 72, 110.

***Kedd:* 10–11 óra**
IZSÁKFA, Községi klub. Telefon: nincs.

***Kedd:* 14–16 óra**
CELLDÖMÖLK-ALSÓSÁG, Önkormányzati iroda. Telefon: 106.

***Szerda:* 8–9 óra**
BOBA, Községi klub. Telefon: Boba 1.

***Szerda:* 9–10 óra**
NEMESKOCS, Községi klub. Telefon: Boba 2.

***Szerda:* 10.30–12 óra**
NAGYSIMONYI, Polgármesteri Hivatal. Telefon: 1.

***Szerda:* 13–14 óra**
TOKORCS, Önkormányzati Hivatal. Telefon: 29.

***Csütörtök:* 14–15 óra**
CELLDÖMÖLK, Polgármesteri Hivatal.

***Péntek:* 9–11 óra**
MERSEVÁT, Önkormányzati Hivatal.

Naponta 17 óra után Celldömölk, Sági u. 46. szám alatt, vagy Celldömölk 238-as telefonon lehet elérni.

Dr. Hollósy István
falugazdász

1709

Kultúra – MDF-módra

Politika és kultúra címmel **dr. Gömbös Ferenc** és vendége, **Fekete György**, az MDF országgyűlési képviselői tartottak lakossági fórumot márciusban Celldömölkön.

A házigazda honatya bevezetőjében néhány adatot ismertetett, cáfolandó azokat a bírálatokat, amelyek szerint a jelenlegi kormányzat nem költ a kultúrára. Elmondta egyebek között, hogy az elmúlt 4 évben 7 új színház, 240 művelődési otthon, 353 tornaterem jött létre, 20 ezerrel nőtt az egyetemisták száma, 4,87-ról 7,13%-ra emelkedett a GDP-ből a kultúrára fordított hányad. Az adatok ismertetését a következőkkel zárta: Ennyi volt a lehetőség, nyilván követtünk el hibákat, de a szándék mindig egy irányba mutatott.

Ezt követően Fekete György kért szót, s néhány mondatban vázolta a politika–állam–kultúra kapcsolatrendszert, s az elmúlt négy esztendőben végbement változásokat. Elmondta: az állam élete permanens küzdelem a vágyott, szép jövő, s a lehetőségek között. Kritikus történelmi időszakokban az ideál és a lehetőségek rettenetesen távol kerülnek egymástól. Attól olyan nehéz ez a periódus, hogy az emberek jogos álmai és a megvalósulás között távolság van.

A Művelődési Minisztérium volt helyettes államtitkára ezek után a kulturális szféra finanszírozási nehézségeivel ismertette meg a jelenlevőket. A magyar finanszírozási gyakorlat az utóbbi 50 évben kiszakadt az európai gyakorlatból, egypólusúvá vált. Kormányzati munkánk homlokterében az állt, hogy a nyugat-európaihoz hasonló támogatási rendszert hozzunk létre, ahol a kultúrával összefüggő terheket az állam, az önkormányzat, s a civil szféra együttesen vállalja.

A fórum zárásaként Fekete György a jelenlévők kérdéseire válaszolva áttekintette a magyar könyvkiadás, könyvterjesztés, a pedagógusok, illetve a közművelődési intézmények helyzetét.

Kiss Veronika

Mennyit ér a gimnáziumi első hely?

1710

A felvételi számok titkai

Előző számunkban közöltük a gimnáziumok, köztük a celldömölki tavalyi, illetve ötéves átlagú felvételi erősorrendjét. A helyezési számok hátteréről **Vinter József**, a Berzsenyi Dániel Gimnázium igazgatója adott tájékoztatást.

A felvételizőkhöz viszonyított felvettek aránya az utóbbi években így alakult (zárójelben az érettségizőkhöz viszonyított arány szerepel):

1989/90: 69% (40%)
1990/91: 58% (31%)
1991/92: 90%!!! (52%!!)
1992/93: 83% (42%)

Az utóbbi két év teljesítménye azért is kiemelkedő, mert a demográfiai hullám nagy létszámú korosztályai végeztek az iskolában. 1985/86-tól kezdődően – 8 év átlagában – a sikeres felvételizők aránya 68 százalék, az összes érettségizettnek 42 százaléka. Az adatok jelzik az osztályfőnöki pályaorientáció hatékonyságát. Köszönhető a jó arány a pályairányultságnak és a felvételi tárgyaknak megfelelően szervezett fakultációknak, amelyek különösen a továbbtanulni szándékozók körében kedveltek. A celli gimnázium országos szinten stabilan a gimnáziumok első harmadában foglal helyet.

Oktatási tevékenységüknek azonban csak egyik, bár kétségtelenül rendkívül fontos értékmérője a felvételi arányszám. Nem kevesen vannak olyanok, akik eleve csak a matúra letételének szándékával kezdik meg a tanulmányaikat, s távlati terveik a középiskolai végzettséghez kötött szakmák felé irányulnak. Érettségire való felkészítésük, általános műveltségi szintjük megalapozása legalább olyan kihívás a gimnázium pedagógusai számára, mint a jobb képességűeknél a sikeres felvételi vizsga.

Országszerte jellemző a gimnáziumok felértékelődése, és hosszú ideje tartó sikeres pedagógiai programja révén megnőtt a CBDG ázsiója is. 1994 őszén két, egyaránt 27 fős „hagyományos" első osztály indul, és a hatosztályos tagozat leendő elsőseinek még hátravan a felvételi megmérettetés.

Németh T.

1711

A jó vevő illedelmes. Hangosan köszön, ha belép az üzletbe, s nem is vágyik az eladó „fogadj Istenjére", hiszen jól tudja, nem körülötte forog a világ. Ő csak egy vevő.

A jó vevő szereti a tisztaságot. Tudja, hogy szegény eladónak mennyi energiájába, verejtékébe kerül felmosni az üzlet kövezetét elcsúfító lábnyomokat, melyeket különféle – vevőnek csak jókora túlzással titulálható – „piszkos alakok" hagytak maguk mögött. Koszos bakancsával a világért sem akar gondot okozni a meggyötört dolgozóknak, ezért azt a bejáratnál lecseréli az otthonról magával hozott szobapapucsra.

A jó vevő

A jó vevő türelmes. Nem kiabál, nem hangoskodik, vár birkatürelemmel, míg sorra kerül. Nem hőzöng még akkor sem, ha azért nem halad a sor, mert két eladó a „tegnap szuperül sikerült torta" sütésének fortélyait tárgyalja. Sőt! Mikor végre kiszolgálják, alázatosan, hálás szívvel köszöni meg azt a sok plusz információt, amivel a másfél órás várakozás alatt gazdagodott.

A jó vevő becsületes. Ha már betér egy üzletbe, van benne annyi becsület, hogy nem távozik üres kézzel. Tudja jól, micsoda neveletlen dolog bemenni valahová, „csak úgy" nézelődni, feltartani az eladót, rabolni értékes idejét, s aztán vásárlás nélkül lépni ki az ajtón. Nos, a jó vevő ilyet nem tesz. Holmi nézelődéssel nem szentségteleníti meg az üzlet vásárláscentrikus légkörét.

A jó vevő nem válogat. Nem kritizál, hiszen apró-cseprő gyári hibák felfedezésével nem akarja fárasztani az amúgy is holtfáradt eladót. Nem turkál, nem fogdossa a kiállított árut, mert ismeri jól a mondást: mindent a szemnek, semmit a kéznek.

Néhány kereskedő képzeletében valahogy így fest az ideális vevő. Miért írtam le mindezt? Mert a fenti soroknak itt, Celldömölkön is van aktualitása. Egy-két helyen ugyanis elfeledkeznek arról, hogy mindig kettőn áll a vásár. Egy üzlet sikere nemcsak a jutányos árakon, s a kiváló minőségű árukészleten múlik. Motoszkál bennem a kérdés: vajon akkor is ilyen stílusban, ilyen „elvárásokkal" fogadnák a kedves vevőt, ha hónapokig nem szólalna meg az új kliens érkezését jelző csengő?

kávé

1712

István a király Celldömölkön

Miért volt karácsony márciusban?

Gondolom, mindazok számára, akik nem voltak ott március 13-án este a Kemenesaljai Művelődési Központban, elég meghökkentő a cím, lehet, hogy nem tartják egészen normálisnak a tudósítót. Azon közel háromszáz ember számára, akik újra át akarták élni a „Karácsony '93" élményét a szereplőkkel együtt, nos, az ő számukra több mint világos. Nem csigázom tovább a kedélyeket, lássuk a zord tényeket.

Március 13-án újra előadták a „Karácsony '93" című műsort. Hogy miért? Mert különleges vendégei voltak ennek az estnek. **Koltay Gergely,** a Betlehemi királyok című – aranylemezzé lett – karácsonyi kazetta szülőatyja, zenei rendezője, valamint **Varga Miklós** rocksztár, akinek nevéről azonnal az István a király korszakot nyitó sikere jut mindannyiunk eszébe. A Kormorán együttes sárvári koncertjére érkeztek, Kovács Ferenc sitkei fogadós meghívására, és átrándultak Celldömölkre is, hogy lássák azt a műsort, amelynek zenei anyagát épp a betlehemi királyoktól vették kölcsön a műsor helyi készítői. Az eredeti alkotók iránti tisztelet mellett még egy apropója volt a műsornak, de azt hagyjuk meg inkább a cikk végére.

A műsor utáni közönségtalálkozót hivatott felelevéniteni az alábbi írás, amely nem hagyományos értelemben vett interjú, hisz nem csak a tudósító kérdezett, hanem mindenki. Épp emiatt mellőzött ezúttal az interjú hagyományos formája.

Első találkozás a műsor eredeti és itteni készítői között. Koltay Gergely felemelt jobb hüvelykujja jelzi: remek volt, tetszett, folytassátok. Varga Miklós a színpadon nem szólt semmit, csak tapsolt, s elég volt egy apró kérés, és úgy énekelte Gáspár király szerepét, mintha mindig a celli szereplőkkel dolgozott volna. A Betlehemi királyok kazettáról Koltay Gergely azt mondta: igazából 3 éjszaka alatt készült el Vajdahunyad várában, televíziós produkcióként. Aranylemez lett, s azóta többször is vetítette a televízió. Amikor készült, 1985-ben, még voltak dolgok, amiket *ki kellett* hagyni belőle, voltak, amire csak halványan utalni lehetett. Akkor ez volt a lehető legjobb összeállítás. Az ellenben fix volt, hogy a három király szerepét a három rockerre kell osztani (Vikidál Gyula, Deák Bill Gyula, Varga Miklós). Varga Miklós szerint a közreműködők semmit nem éreztek abból az akkori feszültségből, viszont örül, hogy a műsor siker lett.

István a király. Mit érzett Varga Miklós, mikor az ősbemutatón Koltay Gábor (Koltay Gábor és Gergely egyébként fivérek) még „csak" a hangjára tartott igényt? Varga Miklós: Úgy gondolom, egyszerűen csak az volt, hogy Koltay Gábor nem ismert személyesen. A Gergő ismert, és amikor az ő, illetve az István révén összeismerkedtünk, s egy jó kapcsolat alakult ki köztünk, más lett a helyzet. Úgy is mondhatom, hogy már egy év múlva „rehabilitált", hiszen a János, a vitéz című művének címszerepét én kaptam, azóta pedig számos alkalommal dolgoztunk együtt. Koltay Gergely: az utolsó pillanatig sem gondoltuk, hogy az István a király az lesz, ami. Először még a hatalom főbólintása kellett hozzá, ami csak a Maróti–Grósz–Aczél felállású istentriásznak (!!!) volt köszönhető. Mindezek mellett csak tévés produkcióban gondolkodtunk, s akkor döbbentünk meg, amikor a főpróbán is megjelent tízezer ember. Megértettük, hogy valami elkezdődött, ami más, mint annak előtte volt. Az István utóélete már közismert.

Julianus barát. Varga Miklós szerint nagy meglepetés volt, hogy az utóbbi időben megszokott zenés szerepek után prózai szerepre kérik fel. Persze nem volt egyedül. (Vikidál Gyula, Sasvári Sándor is szerepelt a Julianusban. Koltay Gergely, a film zeneszerzője azt mondta, tartani kellett attól, hogy nem vet-e rájuk rossz fényt, ha a bátyjával dolgozik együtt. Az aggályai alaptalannak bizonyultak, a siker fényes igazolás.

Tervek. Varga Miklós: Ismét Koltay Gábor egyik filmjében fogok közreműködni. Monumentális filmet készít a honfoglalásról, melynek bemutatója 1996-ban lesz. Tervei szerint a hét vezér egyikét fogom alakítani. Koltay Gergely: legközelebbi tervem, s ezért dolgozunk most a kollégáimmal lényegesen többet, hogy a jelen helyzetben a Magyar Rádió megőrizhesse működőképességét. (Koltay Gergely a Magyar Rádió könnyűzenei osztályának vezetője. A szerk.) A hosszabb távú tervek közt szerepel egy film készítése, amelynek a magyar hagyományoktól eltérően először a zenei anyaga jelenik meg – mintegy beharangozóként – majd aztán kerül sor a filmforgatás kezdetére. A megszokottól eltérően ez egy huszadik századi szerelmi történet lesz.

Számos kérdés és felelet hangzott még el, de mindazok közlése jóval nagyobb terjedelmet igényelne. Írásom elején csattanót ígértem. A bemutatónak – az alkotók előtti tisztelgés mellett – még egy fontos célja volt. A Karácsony '93 stábjának szüksége volt egy hozzájárulásra, amely elengedhetetlenül szükséges ahhoz, hogy következő tervét megvalósíthassa. Ez nem más, mint a Nekünk Mohács kell című zenés történelmi játék bemutatása, amelynek szerzője Koltay Gergely, s így a beleegyezésére feltétlenül szükség van. A Karácsony '93 jó ajánlólevélnek bizonyult, mert Koltay Gergely örömmel adta beleegyezését a Nekünk Mohács kell előadásához, sőt, arra is ígéretet tett, hogy megküldi a műsor stúdióminőségen rögzített anyagát a szövegkönyvvel együtt. A további tervek közt szerepel egy esetleges konzultáció a színrevitelről, melynek – ha ideje engedi – talán Koltay Gábor is résztvevője lesz.

A mű rövid jellemzése. Nekünk Mohács kell bemutatja a magyar történelem összes tragikus sorsfordulóját a tatárjárástól a török veszedelmen át egészen Trianon országvesztő tragédiájáig. A mű történetében a celldömölki bemutató a második lesz a sorban. Ősbemutatója a Magyar Szabadság Napján volt 1992-ben Mohácson. Teljes anyagáról hangkazetta készült, amely azonban nem került kereskedelmi forgalomba, egyszóval a celldömölki bemutató tényleg sokat ígér a magyar történelem, a rockzene és az igényesen válogatott versek, prózák kedvelőinek. A bemutatóval – melyet szabadtéren terveznek – augusztus 20-a előtt kívánnak tisztelegni az alkotók.

–r–

1713

Újdonságok a Kresznerics Könyvtárban

TÖRTÉNELEM GYEREKEKNEK (ÉS FELNŐTTEKNEK)

(Ősi kultúrák, születő államok: A kőkorszaktól a keltákig. – Budapest, 1993.)

A Larouse Új Képes Történelem sorozatának harmadik kötete a már jól ismert módon – rövid, érthető szöveg, számtalan csodálatos rajz és fénykép – mutatja be az emberi kultúra kialakulását. Szól a kőpattintásról, a Willendorfi Vénuszról, Stonehenge köveiről, sumerokról, Mezopotámiáról, keltákról stb. Csupa olyan témakör, amiről mindég lehet valami újat megtudni. Olvashat érdekeset az is, aki különösebben nem érdeklődik a történelem iránt.

Az Új Képes Történelem sorozat húsz kötetben keresztmetszetet ad az ősrobbanástól napjainkig. Minden jelentős korszakot kellő részletességgel és alapossággal mutat be. Érdemes a sorozat további köteteit (Róma és római világ története; A két nagy háború; A jövő század hajnala stb.) is kézbe venni.

KERTÉSZKEDJÜNK MÁSKÉPPEN!

(Hamilton Geoff: *Az élet kertje* – A biokertészet kézikönyve. – Budapest, 1993.)

Az utóbbi időben mind többet hallunk biokertészetről, biotermékekről, bioborról és hasonlókról. Miről is van szó? Mit takar ez a bio előtag? A biológiai termelési módról van szó, ami azt jelenti, hogy a természettel együttműködve történik a termesztés, nem pedig annak ellenében. Tehát, a szintetikus vegyszerek használatát lehetőleg mellőzni kell, de ugyanígy figyelembe kell venni azon folyamatokat is, amelyek a természetben lejátszódnak. Leegyszerűsítve erről szól ez a hasznos képekkel illusztrált könyv. Általa megismerkedhetünk a talajfajtáktól kezdve egészen a különböző kártevők elriasztásának módozatáig. A gazdagon illusztrált könyvből ugyanúgy meríthet ötletet a tapasztalt kertész, mint a kezdő. Aki viszont a teljes bioművelésre szeretne átállni, annak is hasznos irányadó lehet.

Györe Géza

1714

Móritz Sándorra emlékezünk

Hetvenéves lehetne a tehetséges festőművész, Móritz Sándor, aki Celldömölkön született 1924. március 20-án. Végzetes betegsége korán elszólította őt, két súlyos agyműtéten esett át Stockholmban, ott is halt meg 1966. március 9-én. Nagy veszteség volt számunkra.

Szegény sorsú vasutas családból indult pályájára. Tanulmányait a Pápai Református Gimnáziumban folytatta, ahol Tóth Sándortól tanult rajzolni. 1943-tól Celldömölk város ösztöndíjával a Képzőművészeti Főiskolán Szőnyi István tanítványaként tanult. Városunk mindig figyelemmel kísérte életét, munkásságát, már 1949-ben kiállítást rendeztek műveiből Celldömölkön. Többen támogatták, hogy bemutatkozhasson szülővárosa közönsége előtt. Napjainkban is emlegeti az eseményt Horváth Lajos nyugdíjas igazgató. Halála után feleségével, Ujj Iringóval szoros kapcsolatot tartott városunk. Kiállítást rendeztünk műveiből, sőt a város a festményei jelentős részét megvásárolta, a Sághegyen emlékszoba létesült számára.

A Móritz-bronzplakett

A Munkácsy-díjas festőművész életművének jelentős részével napjainkban is jelen van. A közelmúltban a zeneiskolában megrendezett rangos kiállítás tanúskodik erről. Természetesen számos további tennivalónk van Móritz Sándor életművével kapcsolatban. A család ránk hagyta személyes iratait, dokumentumait. Vállalkoznunk kell egy összefoglaló tanulmány megírására, amely bizonyságul szolgálhat a város művészetet kedvelő polgárainak, az ifjúságnak gazdag tanulságokkal.

Születésének hetvenedik évfordulóján illő és fontos a megemlékezés, hisz kultúránk gazdagító része Móritz művészete. Festményei közül nehéz lenne kiemelni egyet-egyet. Gazdag színvilága, látásmódja és leginkább közérthetősége ragadja meg az embert. Ahol feltűnnek a képei, megállásra késztetik az embert. Szerette a szülőföldjét, gyakran dolgozott a zsennyei művésztelepen. Sajnálatos, hogy kapcsolatunk nem fejlődhetett még mélyebbé. Már nélküle látogathattunk csak számos esetben budai műtermi lakásába. A szobrászművész felesége közvetítette számunkra az emlékeket. Ő sem él már, utolsó üzenetként megajándékozott minket egy kis bronz domborművel, férje arcmásával.

Az emlékek tehát gyarapodtak, és e kis írás is azt kívánja sugallni, hogy városunk tehetséges művészfiáról nem feledkezhetünk meg, magunkénak valljuk őt.

Emlékét tisztelettel megőrizzük, nem csupán egy kis utca nevével, hanem az iránta érzett szeretetünkkel is. Móritz Sándor élhetne még, műveivel él és élhet tovább.

Dala József

1715

Megalakultak az iskolaszékek

Celldömölk város általános és középiskoláiban megalakultak az iskolaszékek az önkormányzat, a nevelőtestületek, a szülők és a diákönkormányzat képviselőiből az alábbiak szerint.

Berzsenyi Dániel Gimnázium

Pozsonyi Mihály, önkormányzati képviselő
Dummel Ottó, osztályvezető
Molnár Gábor, szakreferens
Boznánszky Lászlóné, szülő
Bedy Csaba, szülő
Józsa Károly, szülő
Vinter József, igazgató
Karádyné Pupp Ilona, tanár
Lenner Tibor, tanár
Mesteri Rita, tanuló
Szabó Viktória, tanuló
Varga Viktória, tanuló

Ipari Szakmunkásképző és Szakközépiskola

Géczi Zoltánné, részönkormányzati tag
Fehér Tamás, MÁV főtanácsos
Süle Ferenc, önkormányzati képviselő
Benkő Józsefné, szülő
Rozsi Imréné, szülő
Varju Józsefné, szülő
Sulyokné Reics Magdolna, tanár
Szibner Attila, tanár
Varga László, igazgató

Berzsenyi Lénárd Általános Iskola

Horváth Csaba, részönkormányzati tag
Szabó Istvánné, részönkormányzati tag
Vető István, evangélikus lelkész
Egerszegi Zoltánné, szülő
Faragó Józsefné, szülő
Somogyi Dezsőné, szülő
Rosta Sándor, igazgató
Sebestyén Lilla, tanár
Völgyi László, tanár

Eötvös Loránd Általános Iskola

Csuka Gyuláné, önkormányzati bizottsági tag
Porstschy Tamás, önkormányzati képviselő
Molnár Gábor, szakreferens
Karádi Mihály, szülő
Hencz Jánosné, szülő
Varga Tamás, szülő
Rozmán László, igazgató
Lampért Kálmánné, igazgatóhelyettes
Markos Marianna, tanár

Gayer Gyula Általános Iskola

Dr. Horváth András, önkormányzati képviselő
Lampért Attila, önkormányzati képviselő
Bedy Zsolt, tisztviselő
Baloghné Danka Adél, szülő
Ambrus László, szülő
Dr. Smidéliusz Sándor, szülő
Bakó István, igazgató
Bene Csilla, tanár
Kiss Ödönné, tanár
Seregély Istvánné (érdekképviselet)
Lendvay Istvánné (diákönkormányzat)
Vargyainé Fodor Hajnalka (merseváti tagiskola vezetője)
Pethőné Takács Zsuzsanna, szülő
Nagy Zoltán (merseváti önkormányzati képviselő)

Ádám Jenő Zeneiskola

Harsányi Egyedné, önkormányzati képviselő
Dr. Szabó Lajos, önkormányzati képviselő
Kustos Lászlóné, osztályvezető
Borsos Péterné, szülő
Esztergályosné Földesi Katalin, szülő
Sebestyén Zoltán, szülő
Süle Ferenc, igazgató
Bejczi Károly, tanár
Némethné Bodnár Zsuzsanna, tanár

1716

Az Alsósági tavaszi napok programja

1994. április 22., 23., 24.

ÁPRILIS 22. (péntek)

17.00 óra Ünnepélyes megnyitó (az Iparcikk Bolt előtti téren)
Megnyitót mond: Makkos István polgármester
Közreműködnek:
- A celldömölki Ádám Jenő Zeneiskola fúvószenekara,
- A celldömölki Balbakancs Néptáncegyüttes,
- A pápai Jókai Mór Művelődési Központ Vadvirág Néptáncegyüttese,
- A pápai Jókai Mór Szakközépiskola tánccsoportja.

18.00 óra: ZSIRI-DIZSI gyerekeknek

20.00 óra: Száll a nóta, zeng a nóta...
Muzsikál: Lisztes József és zenekara.
Helye: Alsósági Kultúrház.

21.00 óra: Diszkó fiataloknak (a színpad előtti téren).

ÁPRILIS 23. (szombat)

8.00 óra: Megyei tűzoltóverseny.
Helye: a salakos pálya (Sági út).

15.00 óra: – Alsóságról elszármazottak találkozója.
Baba- és helytörténeti kiállítás.
Helye: Berzsenyi Lénárd Általános Iskola.
– JÁTSZÓTÉR – A Tarisznyás együttes műsora gyerekeknek.

16.30 óra: Kerékpárverseny.
Start: az iskolai sportpálya.

17.00 óra: Alsósági hétpróbások.
Ügyességi verseny gyerekeknek.

20.00 óra: Bál – minden korosztálynak.
Zenél: a Profil együttes.

ÁPRILIS 24. (vasárnap)

9.00 óra: Vásárlással egybekötött Kisállat- és galambbemutató a kultúrházban.

10.00 óra: Mozi
A film címe: BEETHOVEN
Helye: a kultúrház.

14.00 óra: Karate- és judóbemutató a színpadon.

16.00 óra: Alsóság–Izsákfa bajnoki labdarúgó-mérkőzés a salakos pályán.

18.00 óra: Fut a Ság.
Gyülekező: a kultúrház előtt.

19.00 óra: Ökumenikus istentisztelet a katolikus templomban.
Közreműködik: a Liszt Ferenc Vegyeskar,
orgonál: Bejczi Károlyné, *vezényel:* Süle Ferenc.

1717

Karakó képeslapja

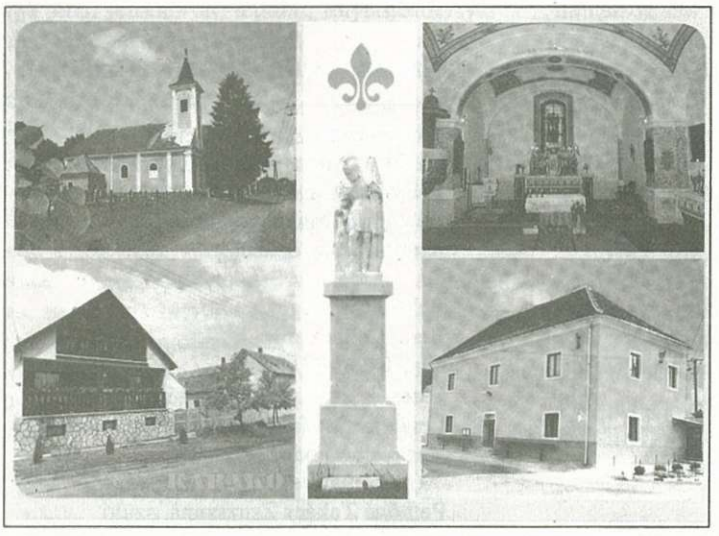

Karakó a megye keleti részén, a Marcal folyó mellett, mint egy fontos útvonal kapuja fogadja az ideérkezőket. Ha fellapozzuk a Magyarország története című művet, olvashatjuk, hogy ez a helység rangos és meghatározó volt már a XIII. században. A térképek tanúsága szerint Karakó megyéről esik szó. Neve aláhúzva, központi szerepet jelöl. Az akkori megye térképén Ják, Szombathely, Vasvár, Körmend, Dömölk, Szentgotthárd, Kőszeg, Borostyánkő társaságában található. Tehát van okunk, hogy felfigyeljünk erre a neves falura. Ezért is öröm, hogy közzétehetjük a szép színes képeslapot, felhíva a figyelmet a kemenesi táj olyan rangos településére, mint Karakó. Időközönként megjelenő képeslapokat bemutató sorozatunk ezúttal tovább gyarapodhatott azáltal, hogy erről a faluról is van elküldhető és felmutatható, üdvözlést közvetítő képes levelezőlap.

DJ.

1718

Egyesületek, csoportok önkormányzati támogatása

A képviselő-testület a közművelődési bizottság javaslata alapján a kulturális egyesületek és művészeti csoportok támogatására fordítható keretet az alábbiak szerint osztotta fel:

Alsósági tavaszi napok, Sághegyi szüret	500 ezer forint
Római katolikus egyház (Celldömölk)	200 ezer forint
Evangélikus egyházközség (Celldömölk)	200 ezer forint
Alsósági felekezetek összesen	100 ezer forint
Balbakancs Néptánc Egyesület	200 ezer forint
Ifjúsági fúvószenekar	90 ezer forint
Liszt Ferenc Vegyeskar	85 ezer forint
Honismereti Munkaközösség	50 ezer forint
Berzsenyi Asztaltársaság	30 ezer forint
Mozgássérültek Egyesülete	50 ezer forint
Városi Rendőrkapitányság „DADA" program	15 ezer forint
Kapisztrán Szent János Cserkészcsapat	40 ezer forint
Evangélikus Ifjúsági Csoport	10 ezer forint
Magyar Postagalambsport Egyesület helyi szervezete	10 ezer forint
Kemenesaljai Művelődési Központ kiállítási tárolók vásárlásához	25 ezer forint
Közbiztonságért Alapítvány	150 ezer forint

–tib

1719

KÖSZÖNJÜK

Április 20–21-én lesz városunkban a Kresznerics Ferenc országos anyanyelvi verseny, amely abból az elhatározásból született, hogy Celldömölk művelődési hagyományait ápoljuk új kezdeményezések kialakításával is, miközben kultúránk hordozójára, a magyar nyelv jelentőségére irányulhat a figyelem. A verseny résztvevői e két nap során megismerkedhetnek településünk nevezetességeivel, történelmével, művelődéstörténetével és természeti környezetével. Hogy az elhatározásból valóság lesz, mindazoknak köszönjük, akik törekvéseinkkel egyetértve támogatást nyújtottak a megrendezéshez!

Dr. Bellérné Horváth Cecília könyvtárigazgató

1720

Celldömölk és Vidéke ÁFÉSZ

Küldöttgyűlésre készülve

A Celldömölk és Vidéke ÁFÉSZ Kemenesalja 31 településén több mint 30 ezer ember napi ellátásáról gondoskodik. A szövetkezet kereskedelmi tevékenységének középpontját az élelmiszer-, illetve napicikk-forgalmazás jelenti. Az e termékeket forgalmazó nagyobb ABC-ket és élelmiszerboltokat az ÁFÉSZ továbbra is saját irányítással kívánja működtetni. Széles körű hálózata révén felvállalja azt a célt, hogy a vidéki állampolgárokat ugyanolyan jogok és életfeltételek illetik meg, mint a városban élőket.

A SZÖVETKEZET 1993. ÉVI GAZDÁLKODÁSA

A szövetkezet gazdálkodására ható tényezők:

- szűkülő piac, a monopolhelyzet megszűnése,
- az élőmunka növekvő költségigénye,
- vállalkozói bérleti díjak emelkedése,
- kamatbevételek csökkenése,
- a lakosság vásárlóerejének stagnálása.

1993-ban mintegy 140 millió forintos vagyonnal gazdálkodtak és közel 800 millió forint bruttó áruforgalmat értek el, figyelembe véve a kiadott szerződéses és bérletes egységeket is. A hagyományos, illetve jövedelemérdekeltségű üzletek nettó árbevétele 653 millió forint volt, amely közel 102 millió forinttal több az előző évinél, és 18,5 százalékos növekedést jelent.

Az év során 8,5 millió forintos adózás előtti nyereséget ért el az ÁFÉSZ, ami Vas megyében a legjobb eredmény, és országos szinten háromszáz szövetkezet közül az első 60 között van.

A legjobb üzleti eredményt elért egységek voltak 1993-ban:

- Korona Üzletház 6 millió 558 ezer forint.
- Lakberendezési Áruház 5 millió 961 ezer forint.
- 11. Sz. ABC, Celldömölk 4 millió 047 ezer forint.

Közel 1 millió forint értékű anyagi segítséget nyújtottak tagjaiknak, beleértve a társadalmi szervezetek, kulturális és sportegyesületek részére adott támogatást is. Külön említést érdemel a celldömölki kórháznak biztosított 100 ezer forint és a nyugdíjasoknak összesen 300 ezer forint értékű, karácsonyi ajándékozás címen adott egyszeri juttatás.

PRIVATIZÁCIÓ – VAGYONKEZELÉS

Az ÁFÉSZ éves karbantartási tervének megfelelően az alábbi nagyobb egységek felújítására került sor 1993-ban:

- A nagysimonyi presszó-italbolt és volt vegyesbolt külső felújítása.
- A csöngei vegyesbolt felújítása.
- Celldömölkön a 11. Sz. ABC korszerűsítése, belső rekonstrukciója.
- Alsóságon a 14. Sz. Iparcikk Áruház átalakítása.

Törekednek arra, hogy az önkormányzatok tulajdonában lévő bérelt helyiségeket megvásárolják, egyelőre Celldömölkön és Jánosházán vannak ilyen tervek. Pénzügyi gazdálkodásuk stabil, komoly betétállománnyal rendelkeznek, mintegy 760 szállító partnerrel állnak napi kapcsolatban, és a pénzügyi háttér a vevő-szállítói kapcsolatok zavartalanságát biztosítja.

A szövetkezet sikeresen bekapcsolódott az elmúlt évben a privatizációba. Közel 30 millió forintért vásároltak állami vagyont, ami a megyei Sütőipari Vállalatból alakult társaságban jelentős vagyonrészt eredményezett, s a celldömölki kenyérgyár teljes egészében a szövetkezet tulajdonába került.

FELKÉSZÜLÉS AZ 1994. ÉVI KÜLDÖTTGYŰLÉSRE

Az ÁFÉSZ-nek 1993 végén 4717 tagja volt, akiknek szinte mindegyike rendelkezett 10–40 ezer forint értékű üzletrésszel, amelyek együtt 96,5 millió forintot tettek ki. A szövetkezeti tagok alaprészjegyeinek összege 2 millió 628 ezer forint. Az 1994. évi küldöttgyűlésre való felkészülés során a március 7-től 17-ig lezajlott részközgyűléseken megjelent a tagság 60 százaléka, összesen 2872 fő. Figyelemre méltó, hogy Celldömölk kivételével mind a 30 részközgyűlés első összehívásra határozatképes volt. Számosan nyilvánítottak véleményt az ÁFÉSZ tevékenységéről. A tagsággal való közvetlen kapcsolattartás e formájának fontosságát mutatja, hogy sok olyan felvetés hangzott el, amelyek minimális anyagi vonzattal rendelkeznek, és a napi munka során folyamatosan megvalósíthatóak. Több helyen elismeréssel szóltak arról, hogy az ÁFÉSZ a nehéz gazdasági körülmények ellenére az üzletrészek után osztalékot fizet.

Az 1994. április 22-én Celldömölkön tartandó éves küldöttgyűlés fog dönteni az üzletrészek után járó tervezett 3 százalékos osztalék mértékéről és az alaprészjegyek után javasolt 15 százalékos részesedésről.

Mindezek után a szövetkezet tagsága bízhat a szövetkezeti eszmében, stabil, kiegyensúlyozott gazdálkodása a tagok hosszú távú érdekeit képes szolgálni, bármilyen politikai környezetben is.

(X)

1721

Városunk őseredeti nevéről

Szükségesnek tartom azt, hogy városunk lakosságának helyes és valós történeti ismerete, tudata alakuljon ki és rögződjék a legősibb névről. Ugyanis egyik előbbi lapszámunkban erre nézve nem az eredeti oklevélből kiindult származási alap volt olvasható. Ha tehát van hiteles oklevél, akkor az abban olvasható ősi név a kiindulópont, azaz az kell legyen!

Van egy 1252. február 18-án keltezett ítéletlevelünk, melyben Roland nádor *Pápafia Márton és Jakab dömölki apát* közötti Kamund birtoklásáért folyó perben mond ítéletet. Ebben az oklevélben az őseredeti név: DEMUNK és MUNK néven fordul elő, az előbbi az elején, az utóbbi a végén, a záró sorokban. Szerintem a Demunk másolási, elírási hiba, mivel *a „de" (= -ból, -ből)* latin prepozíció az ősi magyar elnevezést nem értő leíró, illetőleg másoló révén összeíródott az eredeti településnévvel, mert a többnyire idegen származású írástudó szerzetesek számára így volt érthetőbb a név. A későbbi utókor olvasóinak figyelmét viszont elkerülte az oklevél végén tisztán olvasható ősi név, ahol már a „de" prepozíció nem volt egybe írva vele. Úgy öröklődött tehát az oklevélben először olvasható név, a Demunk, hogy a végén levőre nem is figyeltek, vagy végig sem olvasták. Nagyon fontos tudnunk azt, hogy a *korabeli latin nyelvű oklevelekben az eredeti magyar nevek szerepelnek, és azokat nem latinosítják.* Határozottan ki kell jelentenem, hogy a település ősi neve semmiképpen nem utal a DOMINICUS névre, amelyből a helynévlexikonok és más írások eredeztetik. A monostornak és egyben a településnek *őseredeti neve MUNK!* Egy nagyon régi helységnév, a névveredetben olyan ritka, hogy alig találni hasonlót.

Mielőtt valaki ezt kétségbe vonná, ez az ősi helynév az Árpád-korban *még élő név.* Ezt igazolja a Csanád nemzetség körében a 13. században készült osztálylevél. Az ekkor már több ágra szakadt nemzetség egyik főágának tagja, PONGRÁC comes 1247-ben összes ősi és szerzett jószágain határjárást tartott, hogy birtokait pontosan meghatározhassa. Az ekkor felvett jegyzőkönyvben a következőket olvassuk: „... *Zanatnak* is csak fele részét bírja Elek comes, – Pongrácz testvére; míg *MUNK nevű falut* egészben bírja Izsák." Az őseredeti törzsnéven irgalmatlan változtatást végeztek az évszázadok úgyannyira, hogy teljesen elhalt: Zanat még él, MUNK sehol, illetőleg 1898-ban és 1907-ben az Alföldön összeírtak egy MUNK nevű tanyát. Személynévként MUNK MANÓ cs. kir. ezred- és fürdőorvosról tudunk.

Az oklevélben tévesen elírt helységnév egy ritka névváltozás-sorozat révén alakult át Dömölk-ké! Szülte a 14., s a következő századok átvivék „az értelmetlen" névformát egy érthetőbbre. Az első változat DEMENK 1318-ban fordul elő, és 23 alkalommal találkozunk vele, miközben a DUMUNK színezi. S jő a DEMEULCH, DEMMELC, DÖMELK, DEOMELK, DEMEWLK, DEÖMEÖLK, EGHÁZASDEOMEOLK, NAGHDEMELK, sőt, német anyagban POMOLK. Ennyi ízelítőnek elég, van bőven variáns. Az ALSÓDÖMÖLK 1642-ben, a PÓRDÖMÖLK 1657-ben jön elő, de pontos helymegjelölés céljából előfordul PÓR – másképp KISDÖMÖLK név is. Végleges variáns: PÓRDÖMÖLK!

Szükséges volt mindaz, amit elmondottunk azért, hogy közelebb kerüljön hozzánk, gyökeret verjen mindaz, melyet a mai Celldömölk legrégibb részének eredetéről tudnunk kell. Értsük, becsüljük meg városunk múltját!

Nádasdy Lajos

1722

Celldömölki eseménynaptár

Március 25. 1944. **50 éve**

Az Evangélikus Ifjúsági Egylet irodalmi estjén Reményik Sándor író szerepelt nagyszámú közönség előtt.

Március 26. 1944. **50 éve**

A Vasutas Kör közgyűlése. Az előző évi zárszámadás szerint a kör tiszta vagyona 24.155,60 pengő.

Március 27. 1919. **75 éve**

A munkás-, katona- és paraszttanács megalakulásáról tudósít a Kemenesalja.

Április 8. 1919. **75 éve**

Elhunyt Eötvös Loránd világhírű fizikus. Nevét iskola viseli.

Április 9–19. 1944. **50 éve**

Móritz Sándor festő bemutatkozó kiállítása, 65 képét állítja ki.

Április 12. 1874. **120 éve**

A pannonhalmi főapát Hollósi Jusztiniánt apátnak nevezi ki. A templom körüli tér több mint fél évszázadon keresztül – érdemeiért – az ő nevét viselte és ma újból viseli.

Április 12. 1959. **35 éve**

Ilku Pál művelődési miniszter felavatja a Berzsenyi nevét viselő gimnáziumot. A tanítás már szeptembertől az új épületben folyt.

Április 16. 1734. **260 éve**

Ez a dátum olvasható a Sági Hegységnek Törvénye, a hegyi életet szabályozó rendeleten.

Május 8. 1949. **45 éve**

150 000 ember ünnepelte Rákosi Mátyást a népfront celldömölki nagygyűlésén.

Május 14. 1974. **20 éve**

Dunántúli könyvtárak igazgatói szakmai tanácskozást tartottak.

Május 19. 1974. **20 éve**

Antifasiszta találkozó és emléktábla-avatás a Sághegyen.

Május 26. 1979. **15 éve**

Megszűnt a GYSEV, a celli vicinális vasút, amely 1897. december 18-tól szolgálta a Celldömölk–Sopron útszakasz utazóközönségét.

Június 10. 1934. **60 éve**

A dunántúli daloskerület dalosversenyén 25 dalárda vett részt.

Június 12. 1974. **20 éve**

Celldömölk vendége volt Losonczi Pál, az Elnöki Tanács elnöke.

Június 18. 1939. **55 éve**

Hegyközségi borverseny és bornap volt a Sághegyen.

Június 25. 1949. **45 éve**

A celldömölki orvosi zenekar hangversenyt adott a Soproni Liszt Ferenc Zenekar közreműködésével.

Július 2. 1899. **95 éve**

Új lap indul Kis Czell és Vidéke címmel. Megjelenik minden vasárnap. 1904. január 3-tól a Kemenesvidék címet kapja. Hiányát régtől érzi a város és a vidék népe, sínylik a közügyek, a társadalom. Ezt olvashatjuk az indulásról.

Július 6. 1934. **60 éve**

A képviselő-testület Tolvay Takách József nyugalmazott altábornagyot a város díszpolgárává választotta.

Július 9. 1739. **255 éve**

Megérkezik Dömölkre Koptik Odó apát. Három íródeákot, egy építőmestert és három kőművest hoz magával.

Július 16. 1739. **255 éve**

Gróf Erdődy György nem engedélyezi az apátnak, hogy a Sághegyen kápolnát építsen. Így lesz a faépítményű kápolna Kis Czell kialakulásának kezdete.

Július 24. 1919. **75 éve**

A Nemzeti Színház művészei lépnek fel Celldömölkön.

Összeállította: Káldos Gyula

1723

Vállalkozók kerestetnek

Képeslapterv a hegyről

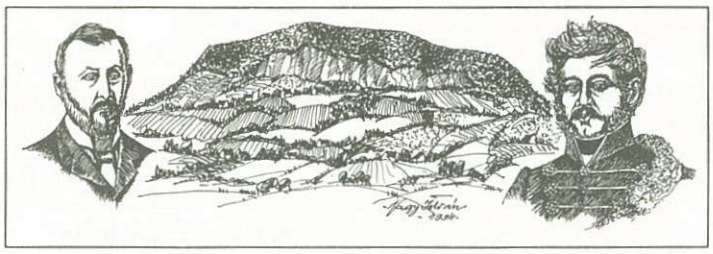

Környékünk, a kemenesi vidék sok természeti értékkel, szorgalmas népével, kiválóságokkal gazdag. Lapunkban folyamatosan adtunk helyet azon képeslapoknak, amelyek kis és nagyobb települések értékeit mutatják föl. Szeretnénk ezt a folyamatott tovább gazdagítani, és szolgálni általa az értékek bemutatását, az idegenforgalmat.

Hegyünk valamikori, még háborítatlanul létező vulkánkúpja ékessége volt a tájnak. Nagy emberek rajongtak érte, énekelték meg bazaltorgonás koronáját, választották a természeti értékek feltárásának forrásaként. A tervezett képeslapon Nagy István festőművész grafikájával a régi, ép hegyet szeretnénk felidézni két olyan személy „átkarolásával", mint Berzsenyi Dániel és Eötvös Loránd. A történeti tények felhasználásával készült képeslaptervezetet ajánljuk olvasóinknak. Reméljük, megnyeri tetszésüket, és egyben utalunk arra is, hogy támogatókat, vállalkozókat keresünk a képeslap megvalósításához. Fontos lenne, hogy Celldömölkön, Alsóságon, a Sághegyen, az újra megnyíló turistaházban árusítani lehetne majd az új képeslapot. A hátlapján Berzsenyitől és Eötvöstől idézünk szép ajánló sorokat.

Dala József

1724

Az állam továbbra is támogat

Lakásépítési és -vásárlási hitelek (2.)

Egy korábbi lapszámunkban a lakásépítéshez (-vásárláshoz), lakásbővítéshez jogszabály alapján nyújtható szociálpolitikai kedvezményekről szóltunk. Mostani tájékoztatónk célja, hogy megismertessük Önökkel a lakáshoz kapcsolódó *állami támogatási* formákat. Nagyon fontos azonban elöljáróban tisztázni azt, hogy *ki jogosult a támogatás igénybevételére.*

Támogatást saját **méltányolható lakásigény** kielégítésére az a *nagykorú,* valamint *a 16. életévét betöltött állami nevelt kiskorú magyar állampolgár* vehet igénybe, akinek magának, házastársának, élettársának, kiskorú gyermekének, együtt költöző családtagjainak tulajdonában legfeljebb egy lakás fele van, vagy a tulajdonában lévő lakás lebontását az erről intézkedni jogosult szerv elrendelte, vagy engedélyezte, illetve 1988. 12. 31. előtt haszonélvezettel terhelten került a birtokába, illetve haszonélvezettel terhelten örökölte, és a haszonélvező a lakásban lakik.

Külföldi személy vagy hontalan részére a támogatás nyújtását a Pénzügyminisztérium engedélyezi.

A méltányolható lakásigény megállapításához ad segítséget az alábbi táblázat.

Beköltözők (fő)	Méltányolható lakásigény szobaszám: általános esetben	Méltányolható lakásigény szobaszám: három vagy több gyermeket nevelő család esetében	ÁFÁ-t is tartalmazó bekerülési költség (E Ft)
1–2	3		4200
3	3,5		5300
4	4	4	6300
5	4,5	5	6800
6	5	6	8000
7	5,5	7	9000
8	6	8	9800

Aki a méltányolható lakásigénynél nagyobb lakást épít vagy vásárol, vagy maga, illetve házastársa, élettársa, együtt költöző családtagjai vagy kiskorú gyermeke lakástulajdonnal, illetve -bérlettel rendelkezik, az a lakáscélú támogatások egyik formájában sem részesülhet (beleértve a szocpol. kedvezményt is). A támogatás akkor folyósítható, ha az igénybevételre való jogosultságát az igénylő igazolja.

A lakáscélú támogatásokra jogosult lakásépítőknek (-vásárlóknak) az állam – a *szociálpolitikai kedvezménnyel támogatható* lakásépítés (-vásárlás) körében *(kivéve a lakásbővítést)* – kamattámogatást nyújt. Kamattámogatás illeti meg a törlesztés első 15 évében a gyermekes családokat, gyermeket vállaló fiatal házaspárokat 1500 E Ft kölcsönösszegig. (Fiatal a házaspár, ha a kölcsön-[adásvételi] szerződés megkötése időpontjában a házastársak egyike sem töltötte be a 35. életévét.) Minden egyéb esetben a támogatott hitel összege max. 600 E Ft lehet.

A támogatás mértéke az éves *törlesztési időszak kezdetekor fennálló tartozásnak* a törlesztés *első öt évében 4%-a, a második öt évében 3%-a, a harmadik öt évében 1%-a. Az éves összeg tizenketted része kerül havonta elszámolásra.*

Ha az adós a *szerződésben foglalt kötelezettségeinek* nem tesz eleget, az ebből keletkezett hátralék és késedelmi kamat az állami kamattámogatás – mint tartozás – szempontjából nem vehető igénybe.

A lakáscélú megtakarítással rendelkezők jogszabályi előírás alapján *lakáscélú megtakarítással összefüggő külön kölcsönt* vehetnek igénybe, amely törlesztésének megfizetéséhez az állam törlesztési támogatást nyújt.

A támogatás mértéke:

– a törlesztés első öt évében a havi törlesztőrészlet 70%-a,

– a következő öt évében a havi törlesztőrészlet 40%-a.

A lakáscélú betét után igénybe vehető külön kölcsönt, valamint a lakáscélú támogatásokat az a pénzintézet nyújtja, amelyik a betétet kezeli. A lakáscélú megtakarítás után igénybe vett külön kölcsönnel összefüggő törlesztési támogatás másra át nem ruházható, de az adós által épített, vásárolt vagy csereszerződéssel szerzett másik lakásra a kölcsöntartozással együtt átvihető.

Törlesztési támogatás nyújtható a felújítási alapképzés előírt teljesítése és pénzintézeti elhelyezése esetén a lakásszövetkezeti és társasházak közös tulajdonú részeinek felújításához, korszerűsítéséhez felvett kölcsön törlesztőrészének megfizetéséhez. Ennek mértéke a havi törlesztőrészlet 50%-a. Az elszámolt törlesztési támogatás összege egyik esetben sem haladhatja meg az esedékes kamat összegét.

A súlyosan mozgássérült személy részére műszakilag akadálymentes lakás kialakításának többletköltségeire állami támogatás vehető igénybe. Ha az *építtető vagy a vásárló mozgássérült,* új lakás építése, vásárlása esetén 250 E Ft, a meglévő lakáson végzett akadálymentesítéshez legfeljebb 150 E Ft vissza nem térítendő állami támogatás nyújtható. Abban az esetben, ha az építtető vagy vásárló által *eltartott közeli hozzátartozó a mozgássérült* – új és meglévő lakásra egyaránt – a vissza nem térítendő állami támogatás mértéke legfeljebb 100 E Ft. A támogatást a mozgássérült vagy az elhelyezéséről gondoskodó közeli hozzátartozó igényelheti az olyan mozgásában egészségi okokból súlyosan korlátozott – munkaképességét legalább 67%-ban elvesztett – személy után, akinek az állapotában lényeges javulás nem várható.

Feltétel még, hogy a lakás olyan legyen, amely a mozgásukban nem korlátozottak használatára készült, és a mozgássérült egyáltalán nem, illetve csak indokolatlanul nagy nehézségek árán tudná rendeltetésszerűen használni. A támogatás a Mozgáskorlátozottak Egyesületeinek Országos Szövetsége javaslata alapján kerül folyósításra, ha a tervezett akadálymentesítési munkák költségeinek felülvizsgálata során a támogatások elszámolása indokolt.

OTP
Celldömölki fiók

✧ *SPORT* ✧ eredmények – események ✧ *SPORT* ✧

1725

Két sportág – két győzelem

NB II-es férfi bajnoki kézilabda-mérkőzés

CVMSE–Csurgó 19:18 (11:7)

Celldömölk, 300 néző. CVMSE: Harkály – Fonyó (1), Gőcze (3), Kósa (5), Bagics (8), Tóth R., Gulyás. Csere: Dénes Á., Varga Sz., Kiss Z. (2), Márczi.

Jól kezdett első hazai tavaszi találkozóján a celli együttes és negyedóra elteltével 4:0-ra vezetett. A vendégek a 14. percben lőtték első góljukat, de ezután 4:3-ra felzárkóztak. Innen 8:4-re megléptek a hazaiak és biztos vezetéssel zárták az első félidőt. A második játékrészt nagyon rosszul folytatta a CVMSE, az 50. percben már a Csurgónál volt az előny (14:15). 15:16-nál Harkály kritikus helyzetben fogott hétméterest, s ettől újra lendületbe jöttek a hazaiak. Izgalmas véghajrában sikerült itthon tartani a két bajnoki pontot a fordulatokban gazdag, küzdelmes találkozón.

Kósa Ottó játékos-edző: Az első tavaszi mérkőzésünkön, Faddon mindenképpen nyernünk kellett volna. A hazaiak lelkes játéka meglepett bennünket. Szinte nem volt csapatjátékunk, és egyetlen kiemelkedő egyéni teljesítmény sem. Egyébként jól sikerült felkészülésünket megzavarta, hogy három kapusunk közül csak a 16 éves Dénes Ákos maradt, és tudom, hogy az ő szervezete még nem bírja el a sorozatlövéseket edzéseken... A faddi mérkőzésen egyedül volt kapus és a hazaiak ezt kihasználták, mert lőttek minden helyzetből.

A mai találkozón mindenki egy kicsit jobban játszott. Dénes Ákos önmagát múlta felül az első félidőben. A második 30 percben a már szinte szokásos módon visszaestünk. Az ellenfél áttért a két beállósos játékra, s ehhez nem tudtunk rögtön alkalmazkodni. Harkály Tibi hétméteres védése jelentett fordulópontot, mert csurgói vezetésnél mi indulhattunk és az ellentámadásból egyenlítettünk. Bagics kimagaslót nyújtott, bátran vállalkozott és vitte a csapatot. A játék még nem volt az igazi, de nagy dolog, hogy a meccs utolsó perceiben a magunk javára billentettük a mérleg nyelvét.

Megyei labdarúgó-bajnokság

19. forduló

CVMSE–Marker 1:0 (0:0)

Celldömölk, 600 néző. Celldömölk: Zseli – Szabó L. (Szabó Zs.), Sebestyén, CSÁKVÁRI, Tarczi – KOVÁCS, SZUH, Molnár I., PACSI – Varga, Gosztola (Horváth D.). Góllövő: Szuh. Kiállítva: Tarczi.

Az első félidő elején több gólszerzési lehetőséget hagytak kihasználatlanul a celliek. Ezután kiegyenlítettebb lett a játék és mindkét csapat előtt adódtak helyzetek. A második félidőben a gól mellett két kapufa is jelezte a hazaiak mezőnyfölényét. Nehezen sikerült begyűjteni a kötelezőnek tartott győzelmet a szívósan védekező horvátzsidányiak ellen.

Stieber József edző: Egy gól és más semmi... A mai meccsen talán 3–4 ember focizott ahhoz közelítően, ahogy elképzeltem. Nyomtuk az ellenfelet, de nem volt ötlet a játékunkban. Alapvető taktikai-technikai megoldásokra nem a felnőtt csapatban kellene megtanítani a játékosokat. Az ifik hiába győznek tucatnyi gólokkal, ha legjobbjaiknak is a játék minden elemében sokat kellene fejlődniük. Néha nagyon el vagyok keseredve. Úgy érzem, hogy a harmadik hely megszerzése a mostani helyzetben hatalmas sikert jelentene számunkra.

Németh T.

1726

Sporthírek

● A celli önkormányzat 1994-ben 2 millió forinttal támogatja a CVMSE-t, amelyből az alsósági egyesületet 60 ezer forint illeti meg. Az Eötvös DSE 300 ezer forintban részesült, az izsákfai sportegyesület pedig 60 ezer forintos támogatást kapott az idei esztendőre.

*

● Ideiglenes bizottság alakul a városi sportfejlesztési koncepció és a sportlétesítmény-fejlesztési program 1994. december 31-ig történő kidolgozására. A bizottság tagjai: Pozsonyi Mihály képviselő, Kazári Károly testnevelő tanár (a közművelődési és sportbizottság részéről) és Szabó István, a CVMSE ügyvezető elnöke. Előreláthatólag három további fővel fognak kiegészülni és széles körű sportági, utánpótlás és területi szintű egyeztetést terveznek.

*

● Az Eötvös DSE 5–6. osztályos lányai Salgótarjánban vettek részt egy tornán, ahol 6 csapat közül megnyerték a versenyt és a legjobb kapusnak a celli Mendel Helgát választották. A diákolimpia megyei elődöntőjén ők szintén az első helyen végeztek és a megyei döntőbe jutottak. A 7–8. osztályos lányoknak nem sikerült a feljebb lépés: az Eötvös a harmadik, a Gáyer iskola csapata pedig negyedik lett az elődöntőn.

1727

Asztalitenisz

NB III-as férfi bajnokság

CVMSE–Pápa 16:2

Győz: Tarr 4, Botfa 4, Máthé 3, Ölbei 3, Tarr–Botfa és Máthé–Ölbei párosok.

Mosonmagyaróvár–CVMSE 6:12

Győz: Tarr 4, Botfa 3, Máthé 3, Ölbei 1, Máthé–Ölbei páros.

CVMSE–Keszthely 10:8

Győz: Tarr 4, Máthé 2, Botfa 2, Ölbei 1, Máthé–Ölbei páros.

Vas megye 1994. évi bajnoksága

Tarr Sándor, Vas megye 1994. évi bajnoka.

Felnőtt férfi egyéni: 1. Tarr Sándor. Felnőtt férfi páros: 1. Tarr Sándor–Máthé Gyula. Ifjúsági fiú egyéni: 3. Ölbei Péter. Ifjúsági fiú páros: 1. Ölbei Péter–Vass Péter (Latex). Ifjúsági fiú páros: 3. Vas Zoltán–Tóth Milán.

1728

Sági sport

Április 25-én 18 órai kezdettel Fut a Ság néven utcai futóverseny lesz Alsóságon. Jelentkezés és rajt a Mátyás király utca elején, cél a telepi faboltnál. Táv: általános iskolásoknak és hölgyeknek ezer méter, férfiaknak 1700 méter. Ez utóbbi távot bárki választhatja, de az értékelés együtt lesz.

*

A körzeti labdarúgó-bajnokságban: Alsósági SE–Boba-Nemeskocs 0–3 (0–2). Alsóság, 400 néző.

ÚJ KEMENESALJA

Celldömölk Város Önkormányzatának lapja.
Felelős kiadó:
MAKKOS ISTVÁN polgármester.
Szerkeszti a szerkesztőbizottság.
Felelős szerkesztő: **BURKON LÁSZLÓ.**
Szerkesztőség:
Celldömölk, Szentháromság tér 1.
Megjelent a **BBT Sajtóügynökség**
(Tel.: 94/317-677)
kiadásában.
Szövegszerkesztés:
SZÜV Typo-team, Szombathely.
Felelős vezető: **PRÁCSER LÁSZLÓ.**
Nyomdai munkák:
Szignatúra Kft., Szombathely.
Felelős vezető: **BALLA TIBOR.**
ISSN 0865-1175