VI. ÉVFOLYAM, 2. SZÁM ■ 1994. FEBRUÁR 3.

Kemenesalja Múzeum Könyvtár Celldömölk Dr. Gáfin Lajos tér 1.

Új Kemenesalja

CELLDÖMÖLK VÁROS ÖNKORMÁNYZATÁNAK LAPJA ■ MEGJELENIK KÉTHETENTE ■ ÁRA: 16,50 FORINT

1542

Beszámolás nincs – csak tájékoztatás

A város képviselő-testülete – érthetően – kezdeményezte, hogy valamennyi gazdasági társaság, amelyben az önkormányzat tulajdonosként érintett, adjon beszámolót a munkájáról. A gazdasági társaságokról szóló törvény azonban nem rendelkezik a társaságok beszámoltatásáról, tehát ebben sem lehet már alkalmazni a régi nómenklatúrákat. Egyszemélyes társaság esetében – ilyen a CELLHŐ – az alapító gyakorolja a taggyűlés hatáskörét, tehát a távhőszolgáltatót beszámoltathatják. Ez meg is történt a decemberi testületi ülésen. Többszemélyes társaságok és részvénytársaságok esetében az érintett vezető arra kötelezhető, hogy adjon felvilágosítást a társaság ügyeiről. Talán ebből is kitűnik: a felvilágosítás nem egyenlő a beszámolással.

– 6

1543

Közalkalmazotti bértáblázat

Plusz 47 millió forint

Az új közalkalmazotti bértáblázat bevezetése a 250 celldömölki pedagógusnak, valamint az iskolák és az óvodák gazdasági és technikai személyzetének illetményére az eddiginél 47 millió forinttal magasabb bérkeret megállapítását tette szükségessé. Ebből az önkormányzat saját erőből 14 millió forintot finanszíroz. A további mintegy 16 millió forintot az állam által garantált hitelből tudják fedezni, a fennmaradó rész pedig központi költségvetési támogatás. Mint a város jegyzője, **Baranyai Attiláné dr.** elmondta, a plusz kifizetésekhez megteremtették a pénzügyi alapot, bár ez elég súlyos terheket ró az önkormányzatra.

A kormány decemberi módosító rendelete nyomán Celldömölkön negyven pedagógust voltak kénytelenek visszasorolni a legmagasabb fizetési kategóriából, az érintettek részéről ez természetesen némi ellenállást váltott ki.

A képviselő-testület már korábban foglalkozott az általános iskolai konyhák kihasználtságával, részben azzal a szándékkal, hogy esetleges létszámcsökkentéssel a felszabaduló bért a dolgozók magasabb díjazására fordítsák. Az intézményvezetők jelentéséből azonban kitűnt, hogy egyik iskolában sincs felesleges létszám, ebből adódóan indokolt a jelenlegi foglalkoztatás. Ily módon tehát elmaradt volna a bérfejlesztés, időközben azonban életbe lépett a közalkalmazotti törvény, amelynek bérbesorolási táblázata némiképp előnyösen érintette a konyhai dolgozókat is.

– n

1544

Az önkormányzat lesz a kezelő?

Megkezdődik a temető bővítése

Nem halasztható tovább Celldömölkön a temető bővítése. Úgy tűnik, a korábbi vitás kérdések ma már nem gátolják a szükséges előkészítő munkálatok megindítását – ezt látszik megerősíteni a képviselő-testület egy nemrég hozott határozata is.

A bővítés több lépcsőben történik majd. Az elképzelések szerint mintegy két és fél hektárnyi területet csatolnak a jelenlegi, egyébként felekezeti tulajdonban lévő temetőkhöz. Ennek ma már törvényi akadálya sincs, ugyanis az érintett terület januártól az önkormányzat tulajdonában van. A régi temetők természetesen megmaradnak felekezeti tulajdonban, ám az önkormányzat azt kezdeményezi, hogy a szükséges beruházás – ravatalozó építése, vízés villanyellátás, térburkolás – az új temetői részben valósuljon meg. Ugyanakkor az önkormányzat ajánlatot tesz az érintett felekezeteknek a temetők egységes kezelésére. Így megszüntethető lenne a temetkezési helyeket egymástól elválasztó, több helyen nem éppen jó állapotú kerítés, s a régi sírok gondozására is több figyelem jutna.

A mintegy száz négyzetméteres ravatalozó tervezésére az önkormányzat meghívásos, névaláírásos pályázatot hirdet. Az építmény valószínűleg az új temetői rész középpontjában kap majd helyet. A bővítés tényleges munkálatai az idén megkezdődhetnek.

b –

1546

Nyit az üzlet?

Közvetlenül lapzárta előtt tudtuk meg, hogy február közepén ismét megnyílik a nyár óta zárva tartó ruházati áruház.

A szűkszavú felvilágosításból mindössze azt sikerült kiderítenünk, hogy az áruház profilja lényegében változatlan lesz, de némi bővítés is várható.

Bővebb ismeretek birtokában a témára visszatérünk.

Völgyi

1545

Tisztulhat a szennyvíz

Celldömölk – ígérvényesen – céltámogatási pályázatot nyert szennyvíztisztítómű építésére, amelyhez elvi vízjogi engedélyt a Vas Megyei Vízmű OWEG technológiájú rendszerére kapott a pályázati anyag alapján.

A céltámogatás igénybevételének feltétele, hogy nyilvános versenytárgyalás után kerüljön sor a kivitelezési szerződés megkötésére. A pályázatot úgy írták ki, hogy abban lehetőség legyen más szennyvíztisztító technológiák alkalmazására és fővállalkozók jelentkezésére is.

1547

Hat éve üres a bagolyvár

Egy épület – két érték

A város képviselői tudták jól, amikor a Sághegyen található, immár hat éve üres raktárépület – közismert nevén a bagolyvár – hasznosításának lehetőségeit kutatták, hogy nem sok lehetőség közül választhatnak. A sokak szerint legalább 3,2 millió forint értékű ingatlan hivatalosan becsült forgalmi értéke nem éri el a 2,5 millió forintot. Nem annyira az épület állapota miatt „nyomott" az ára, hanem azért, mert természetvédelmi területen helyezkedik el, s így – hivatalos szóhasználattal: korlátozottan forgalomképes.

Meglátjuk – döntöttek végül a képviselők, tudva azt is, hogy érkezett már egy vételi ajánlat az önkormányzathoz. Időközben megbíztak egy szakértő céget a hasznosítási pályázat elkészítésére, ami ezekben a napokban meg is jelenik. A több mint háromezer négyzetméteres telek és a rajta lévő 455 négyzetméter hasznos alapterületű építmény nem közművesített, nyilván ez is hátrányosan érinti a további hasznosítást. Az mindenesetre biztató, hogy a testület megtette az első lépéseket.

I –

1548

Költségvetés, közműdíj-módosítások

Tudósítás a képviselő-testületi ülésről

Január 26-án tartotta idei első ülését Celldömölk képviselő-testülete. A város idei pénzügyi terve a koncepció kidolgozását követően első olvasatban került a képviselők elé. A bevételek között a normatív állami hozzájárulás összege 221 millió forint a tavalyi 224 millióval szemben, amely elsősorban az oktatási intézményekben tanulók létszámcsökkenésének következménye. Személyi jövedelemadó révén 60 millióval, helyi adókkal együtt 90 millió forinttal lesz gazdagabb a város büdzséje. Az összes rendelkezésre álló bevétel – az egészségbiztosítás által finanszírozott területek nélkül – 436 millió forint. Mivel a kiadási kötelezettség 395 millióra rúg, 45 millió forint körüli keret marad a különböző fejlesztési igények kielégítésére. A legnagyobb falatot a szennyvíztisztítómű jelenti: idei befejezésének saját erőszükséglete 18 millió forint hitel felvételét igényli. Kommunális feladatokra (út-híd, park, szemétszállítás stb.) 6 millió forintos emelés szerepel a tervezetben, amit az egyre romló ellátási színvonal tesz szükségessé. A temetőbővítésre biztosítandó 3 millió forintból a terület megvásárlására, kerítésépítésre és parcellázásra kerülhet sor. Az intézményi bérproblémák (jubileumi jutalmak, nyugdíjazások, közalkalmazotti F kategória stb.) megoldására 2,6 millió forintos tartalékalap létesül, aminek felosztásáról február végéig egy ad-hoc bizottság dönt. A sági tornaterem építésének beindításához 2 millió forintot tartalmaz a javaslat.

Anyagilag csekély kihatású, de mégis gesztusértékű az önkéntes tűzoltók működéséhez és az orvosi ügyeleti gépkocsi cseréjéhez javasolt 700–700 ezer forint, mert mindkét feladat megoldása, támogatása évek óta visszatérő jogos igény. A pénzügyi tervben 5 millió forintos általános tartalék szerepel, de amennyiben augusztus 1-ig nem kerül sor a felosztására, akkor a gimnázium tatarozására kell felhasználni.

A költségvetés záró részében néhány javaslat is megfogalmazódott az éves gazdálkodás mederben tartására. Vita tulajdonképpen ezekről a függelékében szereplő elképzelésekről robbant ki az ülésen (óvodai csoportcsökkentések és intézményi összevonások, iskolai első osztályok számának maximálása stb.). A vihar akkor ült el, amikor kiderült, hogy a költségvetési tervezetet bizottsági véleményezés (azaz testületi szakmai ellenőrzés) nélkül kapták kézhez a képviselők, tehát a javaslatok csupán első, „nyers" fogalmazványok.

A képviselő-testület hatáskörébe került az önkormányzati tulajdonú vízközműből szolgáltatott ivóvíz-, illetve csatornadíjak megállapítása. A Vas Megyei Víz- és Csatornamű Vállalat adatai alapján Vas megyében egységes ár került kidolgozásra: 49 forint/m^3 vízdíj és 33 forint/m^3 csatornadíj – ÁFA nélkül. Az átlagár jelenleg kedvező Celldömölkön, mert az ellátás önköltsége magasabb a szintnél. Nem kell számyaló fantázia a vállalat átalakulása esetén a következmények elképzeléséhez...

A decemberi testületi ülésen megállapított 344 forint/GJ lakossági hődíj a decemberi próbaszámlák alapján nem fedezte a felhasznált energia költségét, ezért a CELLHŐ Kft. – újszerű megközelítéssel – 422 forint/GJ-ra emeltette az egységárat. Az eddigi adatok alapján nagy szóródás alakult ki az egyes tömbök között: a hőmennyiségmérővel felszerelt, jól szigetelt lakások esetében mintegy 15 százalékkal csökkent a fizetendő díj, a feltételek hiányában viszont 20–25 százalékkal emelkedett. A CELLHŐ bő egy hónap alatt közel 50 százalékkal „korrigálta" a lakossági hődíjat, és van még hátra idő a fűtési igényből...

Németh Tibor

1549

H • Í • R • E • K

■ Aktuális házikerti és szőlészeti teendőkről tart előadást február 5-én, szombaton este hat órakor az alsósági kultúrházban dr. Hollósy István.

■ Első helyezést ért el az orosz nyelvi szaktárgyi verseny megyei döntőjében Kondics Marianna, a Gáyer Gyula Általános Iskola nyolcadik osztályos tanulója. A diáklány ezzel jogot szerzett az országos döntőn való részvételre. Felkészítő tanára: Kovácsné Hegyi Edit.

■ A változás lehetősége és lehetetlensége a társadalomban címmel Németh Margit, a Nevelési Tanácsadó Intézet munkatársa tart előadást február 12-én, szombaton délután három órakor a celldömölki református templomban.

■ A tenger ékszerei címmel Langbein István magángyűjteményéből nyílik kiállítás február 8-án délután három órakor a Kemenesaljai Művelődési Központban.

■ Az idén először szervez sítábort Csehországba február 14–19. között a Gáyer Gyula Általános Iskola. A sítáborozást az intézmény szeretné hagyománnyá tenni.

■ Nyílt napot tart február 21-én, hétfőn reggel nyolc órától a Berzsenyi Dániel Gimnázium azoknak a gyerekeknek és szüleiknek, akik érdeklődnek a hatosztályos gimnáziumi képzés iránt.

■ A Csárdáskirálynő című nagyoperettet a veszprémi Petőfi Színház társulata adja elő a KMK-ban február 10-én este hét órai kezdettel. A decemberben elmaradt előadásra megváltott jegyek érvényesek.

■ Batyus bált rendez február 5-én este hét órától a Kemenesaljai Művelődési Központban a Gáyer Gyula Általános Iskola szülői munkaközössége. A bál a tanulók műsorával kezdődik, majd a Pinka Band zenél.

■ Az idei ifjúsági bál február 18-án, pénteken este nyolc órától lesz a KMK-ban. A Donor együttes zenél.

■ A Kemenesaljai Berzsenyi Asztaltársaság február 14-én, hétfőn este 6 órakor könyvbemutatót tart a Kresznerics Ferenc Könyvtárban. Vendégünk a szerző: BÖRÖCZ SÁNDOR borgátai születésű evangélikus lelkész, aki KIÁLTÁS A MÉLYBŐL című kötetét mutatja be. Könyve a Vorkutára elhurcolt, kényszermunkára ítélt társak szenvedéstörténete, s egyben a megőrzött és megőrző hit története. A könyvtárban már most megvásárolható a dedikált kötet. Ára: 300 Ft.

1550

Könyvpremier

Kistermelők segédkönyve

A kertészkedőknek a legtöbb gondot a kártevők, a betegségek és a gyomnövények elleni védekezés okozza. Kevés az olyan naprakész, gyakorlatias könyvek száma, amelyet a szabad idejükben gazdálkodók is haszonnal tudnának forgatni. A sokféle és gyakran változó növényvédő szerekről és a különféle műtrágyákról korszerű áttekintést kap az olvasó a kötetből. A gyors tájékozódást elősegíti, hogy növényenként havi bontásban tartalmazza a növényvédelmi tennivalókat, és károsítónként gazdag listát ad a növényvédő szerekről. A kistermelők segédkönyve dr. Bálint Györgynek, a népszerű „Bálint gazdának" az ajánlásával jelent meg.

A mű szerzőjével, **dr. Sipos Endrével** február 8-án este 6 órakor találkozhatnak az érdeklődők a Kresznerics Ferenc Könyvtárban. A Tudományos Ismeretterjesztő Egyesület és a könyvtár által szervezett rendezvényen könyvvásárlásra is lehetőség lesz.

1551

Szakdolgozat a Sághegyről

Örömmel állapítható meg, hogy a helytörténet, a kemenesi táj iránti érdeklődés a fiatalok részéről is egyre nagyobb figyelmet kap. **Bolhási István** tanár a Sághegy, mint történelmi borvidék címmel kiváló szakdolgozatot készített, amit a Berzsenyi Dániel Tanárképző Főiskola ötösre értékelt.

(d.j.)

1552

Közmeghallgatás

Celldömölk Város Önkormányzata 1994. február 16-án 16.00 órakor a Polgármesteri Hivatal földszinti tárgyalótermében közmeghallgatást tart az 1994. évi pénzügyi terv jóváhagyása előtt.

Minden érdeklődőt szeretettel várnak.

1553

Az Üveghegy csodája

A Félőlény című meseregény Exupery Kis hercegének értékeivel mérhető. Méltán nyerte el 1991-ben az év legjobb ifjúsági regénye nemzetközi díjat. Szerzője, Békés Pál a celldömölki gyerekek vendége volt a Kresznerics Ferenc Könyvtárban. A személyes találkozásnak az első pillanattól varázsa volt. Békés Pál kiváló pedagógiai érzékkel vonta be a társalgásba a hallgatóit: záporoztak a kíváncsi kérdések, alig győzött válaszolni a vendég. Beavatott bennünket a nagy titokba: először 10 éves korában akart könyvet írni, álmát egyetemista korában valósította meg, amikor megjelent első regénye, a Darvak.

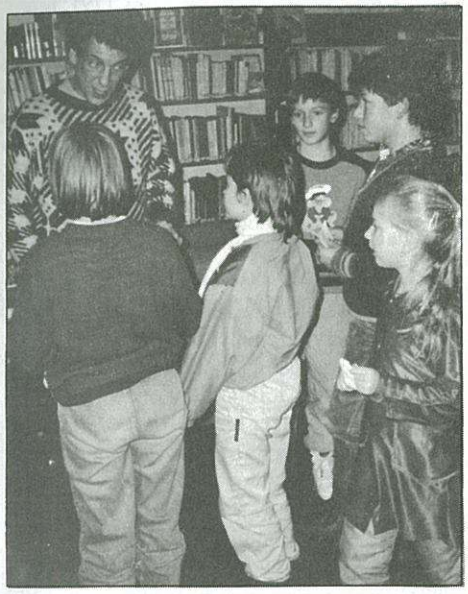

A hosszúra nyúlt hangulatos beszélgetés végén egy játékra szólította fel a már baráttá fogadott vendég a jelenlévőket: „Most megkérlek benneteket, hogy hunyjátok be fél percre a szemeteket, és képzeljétek el a mesék első mondatában oly gyakran hallgató, olvasható Üveghegyet! Aztán csak egyet kérek tőletek: kérdéseimre őszintén válaszoljatok!"

A következő 2–3 percben csoda történt. Sziporkáztak az író kérdései, s az egyre bátrabb válaszokból kiderült: mindenkinek saját Üveghegye van. Egycsúcsú, kétcsúcsú, háromcsúcsú. Kékes és áttetsző, fehér és átlátszó; zöldes, melyen manók élnek; rózsaszínű, melyen tündérek, másoké az Óperenciás tenger túlsó partján emelkedik, vagy éppen csak egy titkos ösvényen közelíthető meg.

Lehet-e ennél meggyőzőbben olvasóvá nevelni, tapintatosabban küzdeni a mértéktelen tévézés és videózás ellen?!

Dörnyei László

? MEGKÉRDEZTÜK VÁLASZOLTAK !

Miért tart zárva vasárnaponként a Kemenesaljai Művelődési Központ?

1554

Pálné Horváth Mária, a KMK megbízott igazgatója:

Nem minden vasárnap zárjuk be az intézményt, csupán a páros heteken. Ez a zárva tartás csak a fűtési szezonra vonatkozik, tehát a tervek szerint április második felétől ismét minden vasárnap nyitva lesz a művelődési központ.

A zárva tartásnak anyagi oka van. Rendkívül feszített a költségvetésünk, és ezzel a kényszerintézkedéssel alkalmanként 15 ezer forintot tudunk megtakarítani, ami éves szinten mintegy 200 ezer forintot jelent.

A zárva tartások lényegében három csoportunkat érintik: az éremgyűjtőket, a bélyeggyűjtőket és a társastánc tanfolyam résztvevőit. Ők egyébként is kéthetente tartották az összejöveteleiket, ezt most is biztosítani tudjuk, csak egy kis rugalmasságot kértünk tőlük erre az időszakra.

Ezúton kérjük minden kedves látogatónk szíves megértését, hiszen intézkedésünket nem kényelmi szempontok vezették, hanem kizárólag gazdasági megfontolások tették szükségessé.

1555

A változás jegyében – helyzetkép a CELLHŐ-nél 1994 elején

Sokakat érint a távfűtés, az érdekeltek hangoztatják a hátrányait, elismerik az előnyeit attól függően, hogy számlafizetés előtt vagy után kérdezzük őket. A CELLHŐ-nél a fogyasztókat jelentősen érintő változások történnek, így megkérdeztük **Makkos István** polgármestert, aki a CELLHŐ létrejötte óta ismerője a témának.

– *Hány fogyasztója van a CELLHŐ-nek?*

– 480 lakásnak és 22 közületnek szolgáltatnak. Kinek tetszik, kinek nem, a helyzet adott, ahhoz kell alkalmazkodni.

– *Milyen konkrét változás történt január 1-jétől?*

– A korábbi átalánydíjas rendszerről áttérnek a mérés szerinti elszámolásra.

– *Hogyan oldható ez meg?*

– A lakóegységenkénti hőfogadóban vannak a mérők és ezt osztják vissza a fűtött légtérfogat alapján. Ez a januári mérés a februári számlázáskor jelentkezik majd először.

– *Mit vár ettől a CELLHŐ?*

– Igazából ez a megoldás lakossági érdekeket szolgál. Kimutatható lesz a fogyasztók részére a felhasznált hőmennyiség, másrészt az ellenőrzés lehetősége is biztosítva lesz számukra. Lehetőség van arra is, hogy a lakásokban a fűtőtestekre szabályozó szelepeket szereljenek, s a költségmegosztók felszerelésével mód nyílik arra, hogy aki takarékoskodni akar, megtehesse.

– *Térjünk vissza még a tömbönkénti mérésekhez egy kérdés erejéig. Eredményezheti ez azt, hogy a régebbi, rossz szigetelésű lakásokban lakók díja többre jöhet ki a konkrét mérés során, mint a sokat kárhoztatott átalány összege?*

– Ez elképzelhető, ez a kockázat. Ezt a rendszert azért vezettük be, hogy akik takarékoskodni akarnak, azok tudjanak is. Természetesen azt is figyelembe vesszük, ha valahol túl magas a többletköltség. Önkormányzati elképzelés van azt illetően, hogy a felmerült többletköltségre támogatást nyújtunk. Persze ez csak a mostani, kísérleti időszakra vonatkozik, éppen azért, hogy most kiderüljenek a problémák, a rendszer, a házak egyes hibái, de ennek az „árát" ne a fogyasztóknak kelljen megfizetni.

– *Nem tartanak attól, hogy esetleg ezen felbuzdulva megjelennek azok, akik szénnel vagy gázzal fűtenek, és támogatást kérnek az áremelések ellentételezésére?*

– Hangsúlyoznám, hogy ez egy kísérleti szezon, azért van, hogy a fűtési költségek sehol ne legyenek az átalánynál magasabbak. Később, a tapasztalatok függvényében dönt az önkormányzat a további teendőkről.

– *Kik viselik a hőfogadókban felszerelt mérők költségeit?*

– Ez a szolgáltatót terheli. A lakáson belüli költségmegosztók és radiátorszelepek beszereltetését viszont a lakónak kell finanszírozni – amennyiben igényli azokat. Még egy nagyon fontos dolog. A lakóknak közösen kell megegyezniük, hogy szereltetnek-e lakásonként költségmegosztókat, és tudják-e vállalni ennek az anyagi vonzatát. Az nem megoldás, hogy csak néhány lakásban szereltetnék fel a mérőket, hiszen ez feszültséget teremthet.

– *Volt már valahol ilyen tömbönkénti belső szerelés?*

– Igen. A Kossuth út 15. számú ház A és B lépcsőházában felszerelték a szelepeket és a költségmegosztókat.

– *Mi a tapasztalat?*

– Februárban már többet tudunk, de a hőmegosztókat a fűtési szezon végén értékelik ki, és pontos képet csak akkor kapunk. Persze nem szabad arról sem elfeledkezni, hogy a fűtési költségnek csak egy része az alapdíj, és azt semmiféle mérő nem befolyásolja, azt mindenkinek fizetni kell.

– Fontos tényező az is, hogy jelenleg 60 százalékos kihasználtságúak a kazánok, képesek lennének nagyobb teljesítményre is. Ehhez persze újabb fogyasztókat kellene találnunk – vizsgáljuk egyébként a lehetőségeket –, s így a fajlagos költségek csökkenthetőek lennének.

– *Visszatérve a sokakat érintő belső szerelési munkákra: ki végezheti el? És ki lesz a hitelesítő?*

– A lakóközösségek vezetői a CELLHŐ-től minden felvilágosítást megkapnak, az önkormányzat pedig folyamatosan figyelemmel kíséri a CELLHŐ munkáját. A mind jobb és gazdaságosabb működés érdekében már ésszerűsítések történtek és még várhatóak is ilyen intézkedések, ha az indokolt.

– *Polgármester úr, köszönöm a beszélgetést.*

RL

1556

A tizenöt éves város

Mozaikok Celldömölk históriájából

Tizenöt esztendő... Sok vagy kevés? Egy település évszázadokra nyúló fejlődésében pillanat csupán, de egyéni életek alakulásában meghatározóan hosszú időszak. Dehát egy város létezése nem a benne élő polgárok sorsaiból fonódik össze és formálódik? Éppolyan nehezen megválaszolható kérdés ez, mint történetfilozófiai síkon a jelenkor és a történelem egymáshoz való viszonya/átmenete. Ettől függetlenül tagadhatatlan, hogy a serdülőkorú város fejlődését erősen meghatározzák a „gyermekkori" tapasztalatok. Talán nem tűnik ünneprontásnak, ha elsősorban a koraszülöttség élményére utalunk, amely szakmai körökben nyílt titoknak számít.

A kulcsszó: OTK

A település tájszervező funkciója a Kemenesalja és a Marcal-medence nagy részére kiterjed, s ennek közigazgatási megerősítését szolgálta az 1832-től eredeztethető járási székhelyi minősítés. (Ugyanez negatív olvasatban: azoknak a községeknek a centruma, amelyek mind Sárvár, mind Pápa vonzáskörzetéből kiesnek.) Másfél-két évszázados központi szerepe azonban korántsem biztos, hogy elvezetett volna a városi ranghoz. Szükség volt ehhez az 1971-ben elfogadott Országos Településhálózat-fejlesztési Koncepcióra, amelynek keretei közé szervesen illeszkedett a kisvárosok területi arányosításának programja. A városi cím felé vezető úton az első, legfontosabb lépés az 1007/1971. (III. 16.) sz. kormányhatározat volt, amely szerepköre alapján Celldömölköt részleges középfokú központnak jelölte.

„Istennek szentelt" Cell

A végső döntés 1978. október 6-án jelent meg a Magyar Közlöny 68. számában. A Népköztársaság Elnöki Tanácsa 19/1978. sz. határozatával 1978. december 31-i hatállyal elrendelte, hogy várossá kell szervezni a nagyközséget. 1979. január elsején csatolták Celldömölkhöz Izsákfát és január 6-án zajlott le a városavató ünnepség. A köztudatban leginkább ez utóbbi dátum ragadt meg, s bizonyára sokak emlékezetében élénken élnek még Szekér Gyula akkori miniszterelnök-helyettes szavai: „A mai napon személyes okom is van örülni, nemcsak kormányzati tisztem kötelez osztozni boldogságukban. Húszéves koromig Celldömölkön éltem. Ide köt a szülőföld, a szülői ház szeretete, a ma is nagyrabecsült emberek tisztelete, első iskolám, tanítóim, tanáraim, a tartós, nem lankadó barátságok születésének és az ifjú embert felnevelő élmények emléke..."

A település nevének eredete csak részben közismert: Kiscell az ausztriai Mariazelltől kölcsönözte a nevét. Az ősi Dömölk viszont személynévből származik, a latin Dominicusból, ami a magyar nyelvben Domokossá lett. Két, egymással összefüggő értelmezése is létezik a névnek: egyrészt a vasárnap (Úr Napján – Dominica) született gyermeket nevezték így, másik jelentése pedig: „Istennek szentelt".

Barcs, Berettyóújfalu, Celldömölk, Érd, Fehérgyarmat, Körmend, Lenti, Paks és Vásárosnamény azonos időpontban váltak várossá, amelyek száma Magyarországon velük együtt 96-ra emelkedett. A „városiasítási hullám" eredményeként a városi népesség aránya az ország összlakosságán belül túllépte a bűvös 50 százalékot.

Nem egyedi eset Kemenesalja fővárosának történetében a döntéshozatal, az okiratba foglalás és az átadás időpontjának elválása. A Kiscellnek mezővárosi rangot jelentő vásártartási szabadalomlevelet 1790. december 30-án szentesítette II. Lipót, de csak 1791. február 27-én kézbesítették. A község azonban 1788. július harmincadika óta tekintette magát mezővárosnak, mert a budai Helytartótanács ekkor tudatta a településsel, hogy évente négy országos és minden csütörtökön tartható vásárra szabadalmat kapott.

Egy kis összehasonlítás Körmenddel

A várossá avatástól eltelt időszak eredményeinek felsorolása, illetve értékelése meghaladja e cikk kereteit. Az önértékelés érdekében azonban néhány összehasonlító adatot közlünk Körmenddel, amely szinte pontosan ugyanannyi lakossal rendelkezik. 1990-ben gyakorlatilag azonos számú lakásból Körmenden 54 százalék összkomfortos és 10 százalék komfort nélküli, Celldömölkön pedig 33 százalék összkomfortos és 14 százalék komfort nélküli. Gazdasági erőforrásokról a szétesett statisztikai rendszerben nehezen szerezhetők adatok, de elgondolkodtató, hogy míg 1990-ben városunkban a gazdasági szervezetek és költségvetési szervek beruházásai összesen 68 millió forintot tettek ki, addig Körmenden ugyanez a mutató 145 millió forint... Életszínvonalbeli különbségekre utal, hogy az egy főre jutó személyi jövedelemadó szintje jelentősen eltér egymástól. Az 1988. évi személyi jövedelemadó összege Celldömölkön 55 millió 527 ezer forint, Körmenden 67 millió 679 ezer forint. Ha az 1988-as sávosan progresszív adótáblának megfelelően 20 százalékos átlagos adószinttel számolunk, akkor Celldömölkön 275 millió, Körmenden 338 millió forint adóköteles jövedelem képződött, ami közel 20 százalékos elmaradást tükröz.

Szégyen nélkül kell szembesülnünk ezzel az állapottal, amiről nem illik beszélni, pedig a tényekkel való őszinte, pozitív szembenézés nem a gyengeség, hanem az erő jele, s egyben a lehetséges kiút előjele is. Minden, ami az elmúlt másfél évtizedben Celldömölkön előrelépést jelentett, felértékelődhet a hátrányos helyzet szemüvegén keresztül...

Németh Tibor

1557

Lipcsében vizitelt a sághegyi bor

Sok éven át dédelgetett elképzelés valósult meg 1993. december 2–7. között Lipcsében egy nemzetközi idegenforgalmi szakkiállításon. Szita Antal vállalkozó és munkatársai azzal a szándékkal utaztak oda, hogy a Sághegynek nemzetközi elismerést szerezzenek. Mindennek történelmi előzménye is van, és ezt a szép számú érdeklődő közönség is elismerte. Ugyanis tudott dolog, hogy Bismarck kancellár sághegyi borral gyógyította vesebántalmait. Ezt is feltüntették a kiállításra kiadott színes, német nyelvű idegenforgalmi prospektuson. Egyébként a Sághegy és környékének történetével foglalkozó ismertetőt is adtak az érdeklődőknek.

A nemzetközi idegenforgalmi szakkiállításra nagyobb mennyiségű sághegyi bort vittek, a borkóstolón méltán népszerűvé vált a nedü. Fehér Tamás és Nagy Károly borait palackozták is, és erre az alkalomra már mélt borcímkét alkalmaztak, amely a Sághegyet, Bismarck kancellár portréját és a turistaszálló jelvényét ábrázolja megfelelő feliratokkal. Remény van arra, hogy a jövőben – épppen a lipcsei bemutatkozás révén – sokkal több vendég fordul majd meg a Sághegyen. Ehhez szükséges, hogy a hegy tisztább és rendezettebb legyen, tehát fogadóképesebb mint eddig volt. Ehhez a hegyet szerető gazdáknak, a természetvédelmi szervezetnek is hozzá kell járulniuk, hisz ez közös érdek.

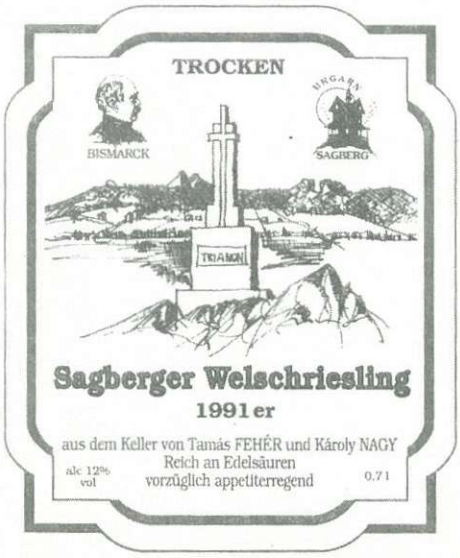

A sághegyi borra nagy szükség van. Igaz, hogy más tájakról kényszerből sok bort, illetve mustot vásároltak a gazdák, de be kell vallani – és ez jó –, hogy a Sághegyen termesztett bor ezekkel felveszi a versenyt, sőt savtartalma miatt meg is előzi azokat. A turistaszálló mielőbbi megnyitása, környezetének rendezése, a hegy rendezettsége újabb reményeket adhat, és erőt a szőlőműveléshez.

D. J.

Hagyományőrzés

1558

Két mozdony – képeslapon

Celldömölk a vasutasok városa – ez a megjelölés régi időkre nyúlik vissza. A hagyományőrzés több neves vasutas személyiség kedvelt időtöltése volt. Ennek napjainkig van kisugárzása. A Vontatási Főnökség, élén Fehér Tamással módszeresen és nagy szenvedéllyel gyűjti a dokumentumokat, sőt, rangos bemutatóval gazdagították az állomás környékét.

Megmentettek és újjávarázsoltak több régi mozdonyt és más vasúti emlékeket. Mindez hirdeti a celli vasutasság érzékenységét hivatásuk iránt. Munkájuk szép példázata a szakma iránti elhivatottságnak. Így őrzik a nagy elődök, a vasutas családok, dinasztiák emlékét.

A nyár folyamán feltűnt két képeslap is, amelyek a celli mozdonyokat ábrázolják. A képeslapon feltüntették a gőzösök számozását is. Az egyiken a 765. psz. nosztalgiagőzös, a másikon a 7111. psz. nosztalgiagőzös, Celldömölk 1993. felirat található. A szép, színes képeslapokat a Balaton mellett árulták, ott lehetett hozzájutni a legnagyobb meglepetésre. A fotókat Almási Zoltán készítette. Kár, hogy a képeslapokat Celldömölkön nem lehet megvenni

D. J.

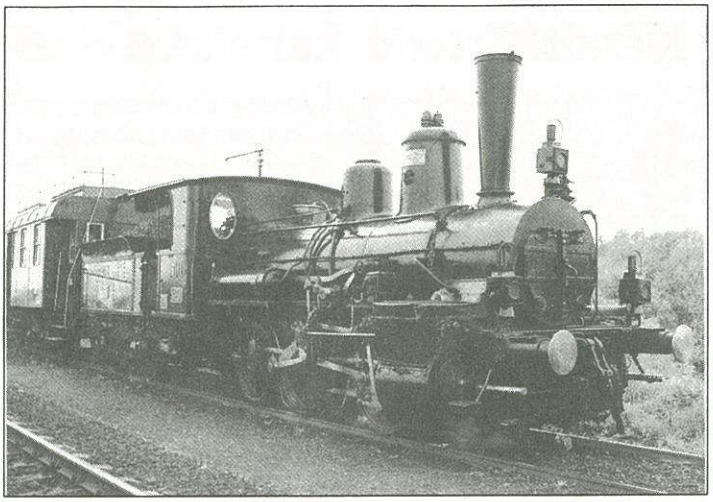

A 7111-es mozdony – a nosztalgiagőzös.

Elfogult visszapillantás – tűnődések tizenöt évről

1558

Senki ne várjon összefoglaló, tárgyilagos elemzést tőlem. Fényképeket rakosgatok a kezembe fogva őket, néha csak a fejemben. Mert mi is tizenöt év egy város történetében? Múló pillanat csupán, de nekünk, akik itt éltünk, nagy idő.

Felmerül bennem a kérdés, hogy kié is Celldömölk? Sokféle jelző kínálkozik. Mária városa, a vasutasság városa és még sorolhatnám. Egyszerű a válasz, a miénk. Fényképeket nézegetek. Néha még füstöl nosztalgiából a gőzmozdony, de villanyvonatokról is esik már szó. Öreg mesterek hajolnak a munkapad fölé, de fiatal vállalkozók is hoztak létre nagy és erős, sok munkást foglalkoztató vállalatokat. Száz évnél is hosszabb múltra visszatekintő iskolákban ifjak, gyerekek tanulnak, s élnek számosan pályájuk alkonyára érkezett tudós tanárok, lelkészek, helytörténészek. Miénk Felső-Büki Nagy Sándor szelleme is, jóllehet néha fejcsóválva nézhetné az utódok némely tettét. Miénk a parkerdő, mely pusztul, a Sághegy, ízes boraival, de Trianon emlékével is. Nézegetem a fényképeket. Emlékművek tűntek el, kerültek elő újra, és állítottunk újakat is. Adósság volt, letudtuk. Sokáig lehetne folytatni a felsorolást, végtelen a láncolat, mint ahogy az emberi emlékezés is határtalan. Voltak olyan dolgaink, amelyekre tán nem szívesen emlékezünk. Ne felejtsük el őket, hanem okuljunk belőlük!

Nézegetem a fényképeket. Hozzánk tartoznak újra a cserkészek, de múltunk részei az úttörők is. Épültünk és bontottunk házakat...és ideológiákat is. Ez is a miénk, ez is Celldömölk. Mit is lehetne zárszóként a fényképek nézegetése után írni? Egy fénykép egy pillanat csupán, de kicsiny pontok építik életünk vonalát. Miénk, és senki másé Celldömölk. Itt élünk, gondokkal, örömökkel, bizonyságokkal, kételyekkel, de biztos, hogy teljes életet, ha igazán akarjuk.

Boldog születésnapot!

Kép és szöveg: erel

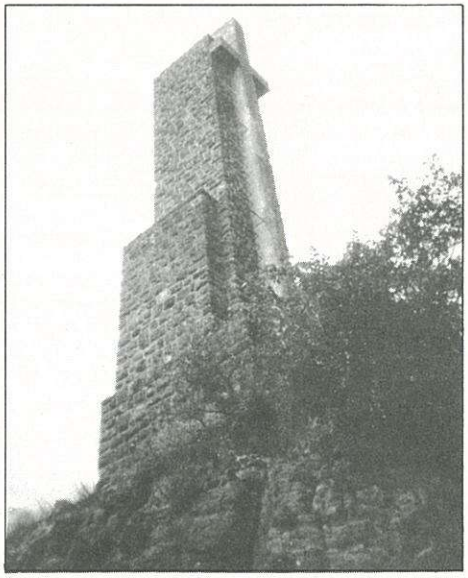

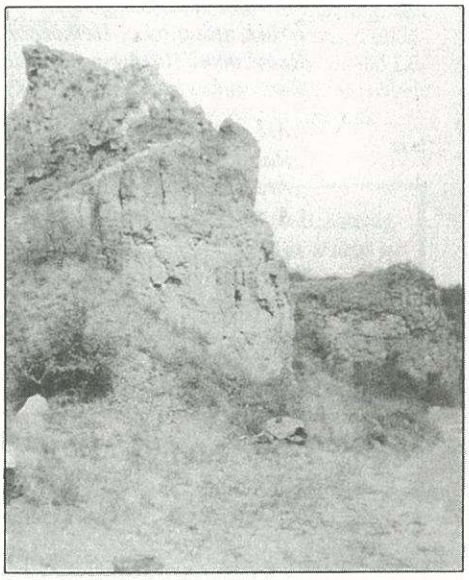

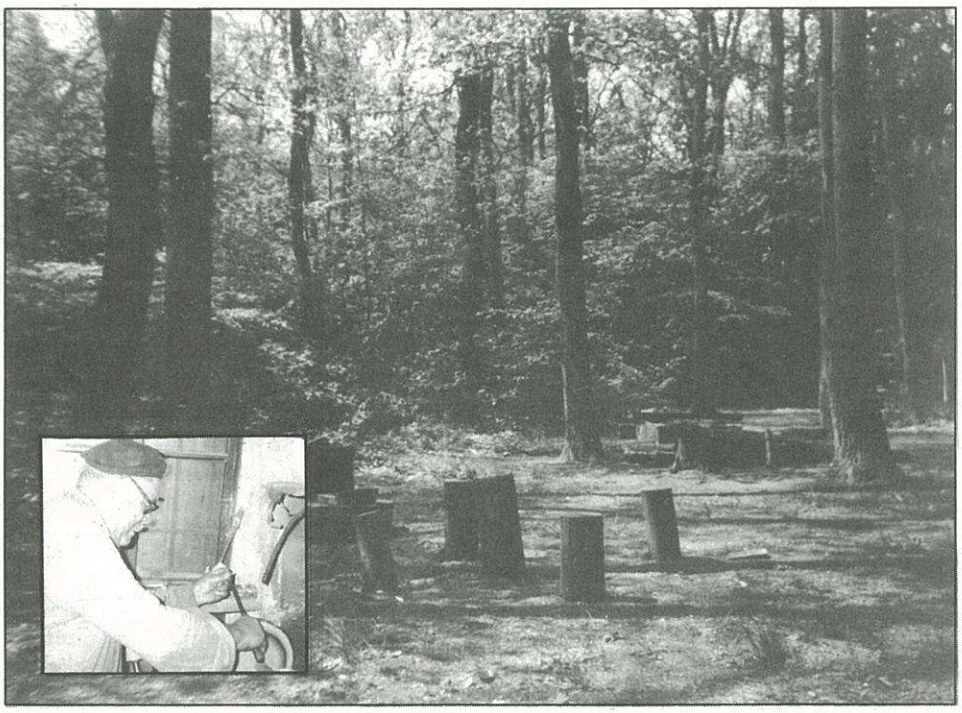

1560

Készülőben a kábeltévé Celldömölkön

Nem ritkaság ma már, hogy egy-egy településnek önálló tv-adása van, amely aktuális helyi híreket, információkat juttat el nézőihez. Az alsósági városrészen már működik a kábeltévé, a celldömölkire azonban még egy kicsit várni kell. De az igény megvan mind a lakosság, mind az önkormányzat részéről, s az előkészületek folynak a kábeltévé létrehozására. Hogy hol tart a celldömölki kábeltévé ügye, erről **Dummel Ottótól,** a Polgármesteri Hivatal műszaki és vállalkozási osztályának vezetőjétől kértem felvilágosítást.

– A lakosság és az önkormányzat is szeretné, ha lenne kábeltévé Cellben. A városban két vezetékes rendszer van kiépítve, az egyik központja a tizenegy emeletes tetején van, a másiké pedig a Mikes lakótelepen. Mindkettőhöz több száz lakás tartozik. Ezt a két rendszert kellene összekötni, ennek pillanatnyilag technikai akadályai vannak. Ezek megoldása után lehet valamiféle műsort szolgáltatni.

– A kábeltévé létrehozása milyen anyagi terheket fog róni a lakosságra?

– Azoknak, akik már be vannak kötve a vezetékes hálózatba, azoknak semmi pluszkiadást nem jelent. Ők azon a rendszeren, annak egy csatornáján kapják majd a műsort. Ezért a lakosság nem nekünk fizet. A fenntartási díjat a hálózat tulajdonosa számlázza. Akik nincsenek bekapcsolva ebbe a vezetékes hálózatba, azoknak előbb csatlakozniuk kell valamelyik központhoz, és ehhez már egyre nagyobb pénzek kellenek. Az eddig megépült rendszerek teljesen lakossági beruházások voltak, és tudomásom szerint ez továbbra is így lesz. Ha valahol önkormányzati segítség kell, azt a stúdió felszerelésében látnám reálisnak. Természetesen ebben nem én döntök.

– Lesz-e az idén kábeltévé Celldömölkön?

– Egyelőre tárgyalások folynak, a két rendszer tulajdonosai is szeretnék, ha lenne itt egy kábeltévé, az önkormányzat is szeretné, hiszen ez a választásoktól kezdve a legkülönbözőbb fórumokig hasznos lenne. Kialakult álláspontok még egyik részről sincsenek, de a dolgok folyamatban vannak. Elsősorban olyan studionális berendezések kellenek, amelyekkel biztonságosan lehet felvételeket készíteni és sugározni. A megfelelő embert és a stábot még nem találtuk meg. Tárgyalások folynak mind a felszerelés, mind a stáb kérdésében, de konkrét dátumokat még nem tudok mondani a műsor kezdésére.

– Köszönöm az információt. **Hajnal**

1561

Jókai

A „Jövő század regényét" megértük,
Jöttek utána bús „Hétköznapok",
Reménnyel élünk mi, „Gazdag szegények",
Rablott kincsen a „Szegény gazdagok".

„Aki a szívét a homlokán hordja",
„Rab Rábi" módra tengődik csupán,
„Arany ember"-nek keserves a sorsa,
„A politikai divatok" után.

„Enyém, tied, övé" lett most az ország,
„Magyar előidők"-ből nincsen napunk,
A „Csataképek" még előttünk állnak,
S a „Szélcsend alatt" kisírjuk magunk'.

Lesz-e idő, hogy kötünk „Még egy csokrot",
Sok „Névtelen vár", hogy gazdát cserél?
„Az öreg ember nem vén ember", bízunk,
„Kánok utóda" szenved, tűr, remél.

Hová lettek a „Fekete Gyémántok"
S a Kárpátok büszke hegysora?
Látod-e onnan, Jókai, az égből,
Hogy „Erdély"-nek nincs már „aranykora"?

A „Kőszívű ember" megtér „fiai"-hoz,
„Magyar nábob" is hajh! kevés maradt,
De „Egy az Isten", s mi tudjuk, hogy él még
A „Szabadság" a magyar „hó alatt".

Mester, ha Te most itt lennél közöttünk,
Enyhítenéd-e szívünk bánatát?
Elmondanád-e, hogy „Mire megvénülünk",
Összeszedjük a szétszórt garmadát?

A Te nagy szívednek ezüst hegedűjén,
Egy szebb jövőről zengene a húr,
Végét jósolni a „Szomúr napok"-nak,
Hogy nem lesz köztünk több „Új földesúr".

Neved nagyságát gyermekükbe oltják
A magyar anyák édes csókjai ...
Öröm, dicsőség magyarnak születni,
Mert Te is magyar voltál, Jókai!

(E vers szerzőjét, egy felvidéki gör. kat. pap VI. osztályos gimnazista fiát a harmincas években a csehek 3 évre ítélték ezért a versért, amelynek sorai Jókai műveire utalnak.)

Közli: Nádasdy Lajos

1562

Kisebbségek határon túl és innen

A református gyülekezetben január 23-án, vasárnap délután szeretetvendégség keretében tartott előadást **Zalatnay István,** a Határontúli Magyarok Hivatalának elnökhelyettese. Rövid, alapos történelmi áttekintést adva elmondotta, hogy a magyarságra nézve tragikus trianoni békediktátumban nem csupán a magyar államhatalom szűnt meg a korábbi Magyarország kétharmadán, hanem azzal elindult egy, az utódállamok által minden eszközzel erőltetett, hét évtizedes folyamat, amely a magyarságnak minden területen való háttérbeszorítását, szokszor szinte kifosztását hozta és eredményezte. Ezután rámutatott arra, hogy az elmúlt három évben, amidőn valamivel szabadabb mozgástérben élhet a szomszédos országok magyarsága, a kisebbségek a többségi nemzetnél gazdaságilag és politikailag is aktívabbnak bizonyulnak. Minden jel arra mutat, hogy *valódi esélyegyenlőség között* ezek a közösségek hamarosan megerősödnek és magyarnak is megmaradnának. Hazánk politikája ebben a kérdésben sem épülhet illúziókra. Nem tehet úgy, mintha nem léteznének határon túli magyarok, mintha ez a kérdés nem befolyásolná Magyarország politikáját, jövőjét az élet minden területén. De azt sem gondolhatjuk, hogy a történelem meg nem történtté tehető. Ezekkel az illúziókkal szemben azonban a maga nem elhanyagolható eszközeivel Magyarország képes elősegíteni azoknak a folyamatoknak a kiteljesedését, amelyek elvezetnek az egész térségünk demokratikus és piacgazdasági átalakulásához, s ezáltal európai integrációjához. Ez érdeke a világközösségnek is, és ez garantálhatja a határontúli magyarság jövőjét is – hangsúlyozta az előadó.

Nádasdy Lajos

1563

Éremgyűjtők közgyűlése

A Magyar Éremgyűjtők celldömölki csoportja január 16-án tartotta tanácskozását az előző év munkájáról. Megállapíthatták, hogy mind a tartalmi, mind a tagszervezési munkájuk jelentős eredményeket hozott. A viszonylag fiatal szervezetnek már 43 tagja és harmincnál több pártoló tagja van. Szervezeti életük élénk, az összejövetelek, a kiállítások, a szakmai előrelépések bizonyítják ezt. Könyvtáruk már 106 szakmai könyvet tart. Megjelentették az Éremgyűjtő című lapjuk második számát. Pénzügyi gazdálkodásuk is eredményes volt. Terveikben újabb kiállítások szerepelnek, nagyobb figyelmet fordítanak a fiatalokra, és kapcsolataikat az ország más területein működő csoportokkal igyekeznek továbbra is élővé tenni. **D.J.**

1564

Cziffra György celli kapcsolata

A nemrég elhunyt világhírű művész, Cziffra György halála nagy vesztesége a magyar kultúrának. Számos megemlékezést olvashatunk róla. Néhány sorban tisztelettel adózunk emlékének lapunkban is. A művész a Párizs melletti Senlis városában élt, ez a városka az első francia királyok koronázási helye volt. A város kápolnája, amely templom nagyságú, romos állapotban volt, amikor Cziffra György megvásárolta és felújításához kezdett. Tervét később segítette az állam is. Hangversenytermet, zeneiskolát álmodott ide a művész.

A munkálatokhoz jó szakemberekre volt szüksége. Így vezettek el a szálak hozzánk, Celldömölkre is. Ismeretes, hogy Cziffra György a magyar kultúra támogatására alapítványt hozott létre, amely nem csupán a zeneművészetekre terjed ki, más szakmai területeket is felölel. Így lett a Cziffra-ösztöndíj szerencsés nyertese 1983-ban **Németh Gyula,** jeles fafaragónk. Munkájára felfigyelt Cziffra György és meghívta magához, hogy a kápolna felújításában működjék közre.

Mindkettőjüknek előnyt jelentett ez a kapcsolat. A sikeres fafaragó öt alkalommal dolgozott a terv megvalósításáért; kapukat, ablakkereteket, lépcsőket, szoboralapzatokat készített. Közel került a családhoz, a művészhez, szép emlékeket őriz róluk. Kapcsolatuk révén városunk kultúrájának a gazdagodását mutathatjuk föl.

Felvételünkön Németh Gyula (középen) Cziffráék társaságában.

Dala József

1565

Rokonlelkek

Macskássy Izolda grafikus és Almási Anikó keramikus kiállítása volt látható januárban a Kemenesaljai Művelődési Központban. Macskássy Izolda művészetét elemezve Nagy József plébános kiemelte a művésznő mélyen hívő lelkületét és az ebből fakadó küldetéstudatot. Utalt arra is, hogy ezt a lelkiséget csodálatosan visszaadja a művésznő által használt anyag, a selyem, mely mintegy az Isten ragyogását hivatott szimbolizálni.

Az igazán nagy művészeket jellemző „nemes egyszerűséggel" mutatta be ifjú művésztársát, Almási Anikót. Második közös kiállításuk újfent meggyőzte arról, hogy ők ketten rokonlelkek, hisz Almási Anikó kerámiában juttatja kifejezésre a rokon gondolatokat. Szép jövő előtt álló alkotóművész.

Az estének igazán méltó velejárója volt Almási Éva színművésznő versmondása, melyhez foghatót elvétve is alig hallhattunk Celldömölkön. Babits Mihály, Szabó Lőrinc és Reményik Sándor verseit igazán pazar módon adta elő.

erel

1566

In memoriam Antall József

1993. december 12-én délután háromnegyed hatkor a Danubius Rádióból hallottam meg Antall József miniszterelnök halálhírét. Elszomorodtam. Két héttel korábban Bethlen István képviselővel beszélgettünk itt, Celldömölkön egy régi kedves tanítványom fényképkiállításának a megnyitóján. Kért, hogy írjak néhány sort Antall Józsefnek, egykori évfolyamtársamnak, ő elviszi, átadja neki. Az idő rövidsége sajnos ezt már nem tette lehetővé.

Nemzedékemből ismét elment valaki, aki a legtöbbre vitte abból az évfolyamból: az ország második legnagyobb közjogi méltósága lett. A sors az ország kormányrúdja mellé szólította, hogy történelmi időben, sorsfordító körülmények közepette, ezernyi érdekellentét ütközése közben vezesse hazánkat egy nyugodtabb, biztosabb jövő felé.

Életünknek van egy rövidebb-hosszabb szakasza, amelyben talentumokat gyűjtünk, szerepre, hivatásra készülünk. 1950–54 között tanúja voltam Antall József talentumgyűjtögetésének. Az Eötvös Loránd Tudományegyetem Bölcsészettudományi Karán a történelem előadásokon szinte minden alkalommal láttam. E tárgyból bizonyos előadásokat több százan hallgattunk együtt. A bensőnkben érzett rendező elv szerint az óriási előadóteremben az akkori rendszerhez leghívebben kötődők az első sorokat töltötték meg, míg a különböző okok miatt nem közéjük tartozók inkább a hátsó sorokban hallgatták az előadásokat. Legtöbbször az utolsó padok egyikében volt látható Antall József szűkebb baráti társaságával. Mi, a földrajzosok közül páran – egymáshoz szintén baráti szállal kötődők – előttük foglaltunk helyet. Nem tartoztam a társaságához, de egyik hallgatótársunk igen. Az ő révén kerültem közelebb a másik csoporthoz. Felhívta a figyelmünket arra, hogy aki ott a szót viszi, az Antall József egykori államtitkár fia.

Milyennek ismertem meg, milyennek láttam Antall Józsefet? Olyannak, aki komolyan vette az egyetemi éveket, az előadásokat. Figyelt, hallgatott, jegyzetelt. Akkoriban kezdték a történelmet „átértékelni", más szellemiség szerint magyarázni. A negyedik évfolyamon, főleg amikor a legújabb kor történetét hallgattuk, gyakran felkapta a fejét, elejtett egy-egy egyet nem értéséről szóló megjegyzést. A ferdítéseket rögtön észrevette. Tehette, mert volt összehasonlítási alapja, hiszen mint középiskolás, a piaristáknál egészen más szellemi felkészítést kapott történelemből, a szülői házban pedig bizonyos események valós kulisszatitkait ismerhette meg. Előadások után gyakran „kiselőadást" tartott a körülötte állóknak, és elmondta azt, ami az előadásokból kimaradt. Tőle tudtuk meg azt is, hogy magyar állampolgárokat, közöttük nőket, politikusokat tartóztattak le szovjet katonai szervek, és a Szovjetunióba hurcolták őket. Hollétükről még a magyar kormányszervek sem tudhattak meg semmit. Az amerikai külügyminisztérium a segítségkérő érdeklődésre azt a választ adta, hogy minden ilyen ügyben a Szövetséges Ellenőrző Bizottsághoz kell fordulni, és azon belül is a szovjet fél, nevezetesen Vorosilov illetékes. Más esetet is elmondott. Egy alkalommal a budapesti munkásság nagy tüntetést rendezett a Parlament előtt. Nagy Ferenc akkori miniszterelnök Rákosinak szólt: ha már idehívtad őket, menj ki az erkélyre és szólj hozzájuk. Rákosi válasza: adni nem tudunk nekik semmit, legalább kiabálhassák ki jól magukat.

Most is előttem van Antall József alakja, amint az egyetem előtt a múzeum irányában kissé előrehajolva megy kis csoportjával, bal csípőjén a megtömött aktatáskája és magyaráz... magyaráz fáradhatatlanul.

Katona is voltam vele. Minket, egyetemistákat öltöztettek először orosz mintájú katonaruhába. Valamennyien, ő is, megalázónak, a nemzeti hagyományok megsértésének éreztük e kényszert. A katonai szolgálatot elfogadta. Szívósan, néha még derűvel is, végigcsinált minden gyakorlatot. Évődő megjegyzéseinkre elmosolyodott, néha gyors, szellemes és csípős válaszokat adott. Emlékszem, egyszer megfázás miatt hirtelen súlyos beteg lett. Aggódott az egész szakasz, hogy mielőbb orvosi kezekbe kerüljön.

Antall Józsefet igényesség, elegancia, bensőjéből kisugárzó tartás jellemezte. Felkészülése az életre példakép lehet a mai ifjúság számára. A politika és annak eredménye több ember gondolkodásából, akaratából, munkájából lesz olyanná, amilyen. Antall József a ráeső részt elvégezte.

Főhajtás és tisztelet emlékének!

Lenner József
ny. gimnáziumi igazgatóhelyettes

✧ *SPORT* ✧ eredmények – események ✧ *SPORT* ✧

Oroszlánbarlang a hazai pálya 1567

Mérlegen a CVMSE-CELLKOLOR férfi kézilabdacsapata

Az együttes őszi teljesítménye két részre osztható. A szerencsés sorsolásnak és egy elhalasztott mérkőzésnek köszönhetően az első hat fordulóból négyben hazai pályán játszott a csapat a csoport újoncai ellen. Az itthoni győzelmek mellé Mecseknádasdon hátrányból fordítva is sikerült begyűjteni a két pontot. A Tanárképző elleni idegenbeli rangadóra már egy kialakult játékstílussal és önbizalommal rendelkező együttes lépett pályára, amely – mint az őszi végeredmény mutatja – értékes pontot rabolt a bajnokság végső kimenetele szempontjából is fontos találkozón.

Az idény második felében az erősebb ellenfelekkel szemben két vereség is becsúszott Csurgón, illetve Simontornyán. Bár e mérkőzéseken többen sérülés miatt hiányoztak, a csapat egésze is tudása alatt teljesített.

Az együttesből az ősz folyamán **Gőcze** és **Harkály** emelkedtek ki, de jó átlagot nyújtott **Fonyó, Gulyás** és **Tóth** is. Az idény végére **Kiss Sz.** és **Kiss Z.** is a csapat nélkülözhetetlen és eredményes játékosaivá váltak. **Bagics** teljesítménye nehezen értékelhető, mert az edzéseken nem vett részt. **Márczit** sérülése akadályozta az eredményesebb játékban.

A bajnokság első felében a CVMSE 52 hétméterest kapott, amelyből 36-ot értékesítettek (69,2%).

A hazai bajnoki mérkőzéseken 7 találkozóból valamennyit megnyerte az együttes (100%), idegenben 3 győzelem, 1 döntetlen és 2 vereség született (58%). Érdekes összehasonlítási alap, hogy a hazai meccseket az őszi végeredmény alapján 8,4 helyezési átlagú csapatok ellen, míg az idegenbelieket 5,6 átlaghelyezésűek ellen vívta az együttes. Tehát a papírforma alapján a tavaszi idényben a könnyebb ellenfelek vannak hátra idegenben, a riválisok viszont a celli oroszlánbarlangba látogatnak...

AZ ŐSZI IDÉNY STATISZTIKÁJA

	Bajnoki és kupa-mérkőzések	Gólok	Mérkőzé kénti gólátla
Bagics	7	34	4,85
Barabás	6	1	0,16
Csizmazia G.	13	7	0,53
Csizmazia K.	7	7	1,00
Darabos	15	4	0,26
Dénes	16	–	–
Fonyó	10	31	3,10
Gőcze	15	72	4,80
Gulyás	17	44	2,58
Harkály	17	–	–
Horváth G.	2	–	–
Kiss Sz.	14	31	2,21
Kiss Z.	16	44	2,75
Kósa	17	70	4,11
Márczi	14	46	3,28
Németh N.	2	–	–
Tóth	11	60	5,45
Varga Sz.	3	1	0,33

N.

Sportportrék 1568

A nagy visszatérő: Tarr Sándor

Ritkán vetődik reflektorfény azokra a sportágakra, amelyek kevésbé vannak az érdeklődés középpontjában. Ennek ellenére nem a téli „uborkaszezon" miatt, hanem egy kivételes teljesítmény nyomába szegődve kerestük meg **Tarr Sándort,** a CVMSE bajnokesélyes csapatának éljátékosát.

– Röviden néhány szót magadról...

● 21 éves vagyok, és 1982-ben kezdtem el pingpongozni.

– Nem túl késön a mai fiatalokhoz képest?

● Végül is a szerencsén múlott az egész pályafutásom. Gyerekkoromban egy emésztőrendszeri betegségem volt, és az orvosok javasolták, hogy valamit sportoljak. Édesanyám közbenjárásával kötöttem ki a pingpongasztal mellett. Sikeresen debütáltam a felnőtt csapatban az NB III-ba jutásért folytatott osztályozón: a győriek felfigyeltek rám és „elcsábítottak".

– Milyen szintre jutottál el a Rába partján?

● Az általános iskola 8. osztályát már Győrben végeztem, és 6 évig voltam a Győri Elektromos NB II-es játékosa. Az NB I-ben is szerepeltem néhány mérkőzésen. Jól ment a játék, és egy szegedi országos versenyen harmadik lettem a korosztályomban, sőt, az éves ranglistán bekerültem a legjobb tíz serdülő közé.

– Hogyan kerültél vissza Celldömölkre?

● Megkaptam a katonai behívómat, és felmerült a lehetőség, hogy szülővárosomban tölthetem le a szolgálatomat. Természetesen kapóra jött nekem, hiszen újra a CVMSE-ben üthettem a labdát. Úgy érzem, hogy az őszi szezonban jól ment a játék celli színekben...

– Szerényen fogalmazol: számszerűsítsük a teljesítményt!

● 36 mérkőzésemből valamennyit megnyertem, és úgy tudom, hogy az NB III-as mezőnyben egyedüliként tudtam megőrizni a veretlenséget.

– Veszítettél játszmát egyáltalán?

● Talán egy-két szett csúszott ki a kezemből. Jelenleg 2 ponttal vezetünk, és nagyon szeretnénk az NB II-be jutni. Rajtunk nem fog múlni, és reméljük, hogy az előrelépés feltételei is adottak lesznek a szakosztálynál. Győri egyesületem és a celliek között előrehaladott tárgyalások folynak arról, hogy február eleji leszerelésem után végleg a CVMSE játékosa legyek.

– Tanulmányaid miként alakultak?

● Az érettségi után beiratkoztam a szombathelyi Orlay Vendéglátóipari Szakközépiskolába. **Szita Antal,** az egyesület legnagyobb szponzora megígérte, hogy megpróbál állást szerezni Celldömölkön.

– Előkelő helyezésetek vonzza a közönséget?

● Kevesen jönnek el a mérkőzésekre, tulajdonképpen csak egy szűk törzsközönségről beszélhetek. Az újságokban inkább a népszerűbb sportágak kapnak nagyobb helyet, továbbá sokszor az eredményeket is csak összevontan és nagy késésekkel közlik.

– Talán valamit javíthat a helyzeten, hogy az Új Kemenesalja rendszeresen és gyakrabban beszámol majd az eredményekről.

● Ennek nagyon örülnénk. A sajtóról jut eszembe: amikor a megyei napilap Csak Neked rovatában megjelent a nevem, akkor sok érdeklődő megállított az utcán. Úgy látszik, hogy ez jelenti a népszerűséget, nem az eredmények... Végül, de nem utolsósorban szeretném megemlíteni **Obráz István** nevét, aki a kezdetektől fogva az edzőm volt. A katonaságnak is köszönöm azt a segítséget, hogy szolgálatom alatt lehetővé tették sportolásomat.

– Köszönöm a beszélgetést, és csak annyira sikeres tavaszi idényt kívánok, mint az őszi volt. A Te esetedben ez egyáltalán nem kevés...

N. T.

1569

Sporthírek

A korosztályos asztalitenisz megyei Tízek b nokságokon a celliek kibérelték maguknak a dob gó második fokát, hiszen a serdülők között **Tek Gábor,** az ifjúságiaknál **Ölbei Péter,** a felnőttek pedig **Tarr Sándor** lett ezüstérmes. A serdül között **Kiss Balázs** a 6., **Tóth Milán** a 7. hely végzett, az ifjúságiaknál **Vas Zoltán** 5., **Teket G bor** 9. helyezést szerzett, a felnőtt mezőnyb **Máthé Gyula** 6. lett.

* * *

A CVMSE csapatainak tavaszi kézilabda- labdarúgó-mérkőzéseire (külön vagy együtt) a bé letek az alábbi helyeken vásárolhatók meg: a M DIA TÉKÁ-ban (vasútállomás) Tarczi Istvánnál Sághegyalja Mgtsz titkárságán, a CELBÁ-ban S bestyén Zoltánnál, a MÁV Kocsijavítóban Taká Lajosnál, a celldömölki piacon Pethő Kálmánn valamint a Kemenesaljai Művelődési Központba

ÚJ KEMENESALJA

Celldömölk Város Önkormányzatának lapja.

Felelős kiadó: **MAKKOS ISTVÁN** polgármester.
Szerkeszti a szerkesztőbizottság.
Felelős szerkesztő: **BURKON LÁSZLÓ.**
Szerkesztőség: Celldömölk, Szentháromság tér 1.
Megjelent a **BBT Sajtóügynökség** (Tel.: 94/317-677) kiadásában.
Szövegszerkesztés: SZÜV Typo-team, Szombathely.
Felelős vezető: **PRÁCSER LÁSZLÓ.**
Nyomdai munkák: Szignatúra Kft., Szombathely.
Felelős vezető: **BALLA TIBOR.**
ISSN 0865-1175