Kreeznerics Ferenc Könyvtár

Új Kemenesalja

V. ÉVFOLYAM, 5. SZÁM ■ 1993. MÁJUS

CELLDÖMÖLK VÁROS ÖNKORMÁNYZATÁNAK LAPJA
MEGJELENIK HAVONTA ■ ÁRA: 16,50 FORINT

Választás előtt

állunk. Rövidesen megtartják a társadalombiztosítási választásokat, de nem is annyira annak részleteiről és szükségességéről, hanem sokkalta inkább a választáson való részvételről kell néhány szót ejteni. Választottunk, szavaztunk nem is oly rég, ezt megelőzően népszavazás is volt, gyűjtöttek, gyűjtenek aláírásokat folyamatosan mindig valamilyen ügyben, s néhány körzetben már időközi választásokat is megértek a polgárok.

Általánosnak mondható a tapasztalat, hogy az emberek nagy részének elege lett a választósdiból, véleményük ugyan van, de sokan akarnak a választásoktól távol maradni, úgy gondolván, hogy ez is egy megoldás lehet. Ez pedig nem megoldás. Akár vétkesnek is mondható a közömbösség, mely nem visz előbbre, hisz előrelépés csak a kinyilvánított – az korántsem baj, ha egymással ütköző – véleményekből lehet.

Ezért kellene minél nagyobb számban megjelenni a társadalombiztosítási választásokon. És még valamiért, a vélemény kinyilvánításának lehetősége, joga és tán kötelessége mellett. Kell, hogy érvényes legyen a választás, de csak akkor lesz az, ha megfelelő a részvételi arány. A választások megszervezése – ezt mindenki tudja – nagyon sok pénzbe kerül, s az ismétlésük legalább ennyibe. Ha másból nem, hát ilyen megfontolásból kívánatos, hogy legyen meg az eredmény az első körben, mert minden megtakarított forintnak száz helye van, sokkal érdemesebb helye, mintha egy érvénytelen első kör után egy másodikra költenék. Találkozzunk május 21-én, az urnáknál!

Egy választópolgár

Újra zászló alá sorakoznak a celli mozdonyvezetők

Ünnepre készülnek a celli mozdonyvezetők: 1993. május 16-án újraszentelik zászlójukat. Az ünnepség fővédnöke GÖNCZ ÁRPÁD köztársasági elnök. Az eseménynek külön jelentőséget ad, hogy a mozdonyvezetők otthonának zászlaját pontosan 50 évvel ezelőtt szentelték fel.

Nagyra becsült szerkesztő kollégánk, Celldömölk jeles polgára, **Horváth Lajos** 1943. május 16-án az alábbi vezércikkben köszöntötte a Kemenesalja hasábjain az akkori zászlószentelés résztvevőit.

„Istennel hazánkért és nemzetünkért" jeligével zászlót avat a Celldömölki Mozdonyvezetők Otthona. A nagy világégés közepette időt és módot talált az egyesület vezetősége arra, hogy a fenti jelmondat által kifejezett eszmét már 33 éve állhatatosan, becsületesen és hűen szolgáló egyesület az összetartozandóság kifejezéséhez, az összetartás szimbólumához, zászlóhoz jusson.

Régi álom válik valóra, a masiniszta szívek erős és talán már 33 éves vágya: zászló alá sorakozva, bárhova kivonulva, megmutathassák, meggyőzően kifejezhessék, hogy a dolgozó magyar társadalomnak hasznos és fontos szerepet betöltő tagjai.

Nem hiszem, hogy volna ebben az országban egyetlen komolyan gondolkodó ember, aki ne ismerné és ne értékelné a mozdonyvezetők nehéz, küzdelmes és áldozatos munkáját. Gondoljunk csak a hózivataros téli éjjelekre, vagy a szélviharos esős éjszakákra. Mikor mások meleg párnák közt pihenik ki a napi munka fáradalma-

(Folytatás a 3. oldalon)

Hősök napi futás

Márciusi beharangozónkban jeleztük, hogy május 29-én délelőtt 10 órakor utcai futóverseny lesz Celldömölkön. A különböző kategóriákban indulók az alábbi útvonalakon mérhetik össze erejüket:

1. Alsó tagozat + felsős lányok: Bartók u.–Batthyány u.–Koptik O. u.–József A. u.

2. Felsős fiúk + középiskolás lányok/fiúk + nők: Bartók u.–Batthyány u.–Csokonai u.–Kassa u.–Liget–József A. u.

3. *Férfiak:* Bartók u.–Batthyány u.–Csokonyai u.–Gyár u.–Gábor Áron u.–Liget–József A. u.

Valamennyi távon a rajt és a cél a Hősök emlékművénél található. Az egyes rajtok negyedóránként követik egymást. Nevezési díj: 30 forint gyermekeknek 14 éves korig, középiskolásoknak és felnőtteknek 50 forint. A korcsoportok legjobbjainak díjazásán kívül az iskolák között a részvételi arány alapján külön jutalom kiosztására kerül sor. Az eseményen ünnepi beszédet mond dr. Gömbös Ferenc országgyűlési képviselő, és a versenyszámok győztesei koszorút helyeznek el az emlékműnél. A délelőtt folyamán a rendőrség autóit, motorjait és labortechnikai eszközeit nézhetik meg az érdeklődők, valamint az Eötvös iskola udvarán kutyabemutatóra kerül sor.

A kételkedők szerint ilyesmire nincs igény Celldömölkön és „azért a néhány emberért" nem érdemes felhajtást csinálni... Minden lábra szükség van: cáfoljunk rá együtt az aggodalmaskodókra!

N. T.

Névjegy

A KMK új igazgatója

Newman Ilona Anna (szül. Tarczi Ilona Anna) 1976-ban érettségizett a celldömölki Berzsenyi Dániel Gimnáziumban. Az ELTE népművelés–történelem szakán jeles eredménnyel szerzett diplomát. 1982-től 1991-ig az ELTE Apáczai Csere János Gyakorló Gimnáziumában kollégiumi nevelőtanár, majd ifjúsági összekötő tanárként népművelői feladatot látott el. 1990-ben fizetés nélküli szabadságot vett ki, hogy az Amerikai Egyesült Államokban elsajátítsa az angol nyelvet. 1992-ben tette le a Washington University TOEFL (Test of English las a Foreign Language) nemzetközi angol nyelvvizsgáját.

482

Tudósítás a képviselő-testületi ülésről

Celldömölk önkormányzatának április 28-ai ülésén elhangzott, hogy a környék telefonhálózatának fejlesztése érdekében az érintett önkormányzatok koncessziós pályázat kiírása iránti kérelemmel fordultak az illetékes miniszterhez. Az 1996-os EXPO Vas megyei rendezvényeinek előkészítésére alapítvány szerveződött, amelyhez Celldömölk is csatlakozni fog.

Egy ausztriai vállalkozó a Marcal-major (vámszabad) területén szerves hulladékból talajfrissítő és -javító anyagot szeretne előállítani. A hely kiválasztását a kedvező közlekedési infrastruktúra is elősegítette. Egyelőre osztrák alapanyagot használnának fel, de a tervekben – ha a városban a szelektív gyűjtés megvalósul – Celldömölk hulladékanyagának feldolgozását is ígérik. Mintegy 8–10 ember számára nyújtana munkalehetőséget a telep, s az önkormányzat jelentős adóbevételhez juthatna. **Ábrahám Ferenc** egy ausztriai komposztáló megtekintése során szerzett benyomásaira hivatkozva támogatta az elképzelést, amellyel a testület is egyetértett. A képviselők elfogadták az 1992. évi pénzügyi terv végrehajtásáról, a házkezelőség munkájáról és a város kereskedelmi-vendéglátási helyzetéről szóló beszámolókat.

A képviselő-testület módosította a távfűtési és melegvíz-szolgáltatási díjakról szóló rendeletét. A központi támogatás megszűnése és a hődíj kényszerű emelése miatt magasabb költségekkel jár ezen szolgáltatások igénybevétele. Az alábbi táblázat szemlélteti a várható havi díjakat egy kb. 150 lm^3 térfogatú, 55 m^2-es lakás esetében, 5 m^3 melegvíz-felhasználás mellett, lehetőséget adva az eddigi díjakkal való összehasonlításra is. (Lásd táblázat!)

A képviselő-testület indokoltnak tartja az épületek hőközpontjaiban hőmennyiségmérők felszerelését, melyet a CELLHŐ KFT. fog elvégezni. A lakóközösségeknek és a lakásszövetkezeteknek így érdekük lesz az épületeken belüli költségmegosztók és szabályozószelepek beépítése, amelyhez a pénzforrást esetleg kedvező kamatozású hitelek segítségével is elő lehet teremteni.

A testület a közalkalmazottak 13,5 millió forintos (5%-os) bérfejlesztését egy külön erre a célra alakult ad hoc bizottság javaslata alapján tárgyalta. A jelzett összegből a TB-járulék levonása után a béralapra fordítható 9 millió 375 ezer forint. Ebből a vezetői pótlékokra 1 millió forintot, jubileumi jutalmakra közel másfél millió forintot, a nyugdíjazás miatti többletigényekre közel 1 millió forintot hagytak jóvá. A fennmaradó 6 millió forintból azok az intézmények részesültek és olyan mértékben, ahol és amennyi kellene ahhoz, hogy a közalkalmazotti törvényhez viszonyított 63 százalék alatti bérbeállású dolgozó ne maradjon. A város intézményei közül a kimutatások szerint a Polgármesteri Hivatalban a legalacsonyabb az említett mutató (56,6%), ezért az itt dolgozók illetményalapját 10 200 forintról 11 700 forintra emelték, aminek kihatása 1 millió 650 ezer forint.

A Kemenesaljai Művelődési Központ igazgatói állására kiírt pályázatra a jelenlegi vezető és **Newman Ilona Anna** jelentkezett. Az illetékes szakmai fórumok mindkét pályázatot alkalmasnak találták. A képviselő-testület Newmann Ilona Annát nevezte ki az intézmény élére. Az új igazgatónő július 1-jétől veszi át az intézmény irányítását.

Németh Tibor

Fűtési idényben (Ft)

	1993. jan. 1-től–jan. 31-ig	Febr. 1-től–ápr. 30-ig	Máj 1-től
Alapdíj:			
fűtés:	1635,–	929,–	1635,–
meleg víz:	285,–	285,–	285,–
Hődíj:			
fűtés:	2115,–	2115,–	2700,–
meleg víz:	438,–	438,–	555,–
Összesen:	4473,–	3767,–	5175,–
+ 6% ÁFA:	4741,–	3993,–	5486,–

Fűtési idényen kívül (Ft)

Alapdíj:			
fűtés:	1635,–	929,–	1635,–
meleg víz:	285,–	285,–	285,–
Hődíj:			
meleg víz:	438,–	438,–	555,–
Összesen:	2358,–	1751,–	2475,–
+ 6% ÁFA:	2499,–	1858,–	2624,–

483

Híd épül Dunaszerdahely és Celldömölk között

Aki járatos a földrajzban, az tudja, hogy lehetetlenség a fenti állítás gyakorlati, ám korántsem az elméleti értelemben. Akkor, amikor egyre intenzívebben próbálunk Európához kötődni, keresve távoli kapcsolatokat, különös jelentősége van annak, hogy most egy magyar–magyar kapcsolat épül Celldömölk és Dunaszerdahely között, s a távolság is csekélynek mondható, mind lelki, mind egyéb értelemben. Hisz összeköt minket a nyelv, a közös sors, mert az ottani magyarok kisebbségként élnek Szlovákiában, mi pedig, az anyaországban élő magyarok kisebbségnek számítunk Európában.

A kapcsolatfelvétel első lépéseként március 26-án celldömölki küldöttség járt Dunaszerdahelyen, **Makkos István** polgármester vezetésével. A nyolctagú küldöttségben képviseltette magát a kulturális és oktatási bizottság **Tima László** személyében, helyet kaptak a vállalkozók is **Pozsonyi Mihály** és **Balogh Zsolt** révén, s nem maradtak ki az iskolák sem, hisz őket **Süle Ferenc, Bakó István** és **Rozmán László** képviselte. A város sportéletét reprezentálandó, jelen volt **Süle Nándor**, a kézilabdacsapat edzője is.

A delegációt **Öllős Árpád** polgármester és **Pázmán Péter** alpolgármester fogadta, majd ezt követően sor került a város művészeti alapiskolájának, termálfürdőjének és sportlétesítményeinek megtekintésére.

Az iskolák szempontjából jelentős lépésre került sor ezen a találkozón, mivel jelen volt Dunaszerdahely magyar iskolái közül kettőnek az igazgatója, **Gügh Béla** és **Szunyog László** is. Az imént említett igazgatók megállapodtak a Gayer és Eötvös iskola vezetőivel a kapcsolatfelvételben, melynek első lépéseként kézilabda-, illetve futballcsapatok érkeznek a Gayer, illetve az Eötvös Kupára is. A sport mellett természetesen szóba jöhet még közös táborok szervezése, például a szlovákiai magyar gyerekeknél a tárgyi feltételek miatt szerényebb keretek közt tárgyalt anyaországi magyar, s a nálunk egyáltalán nem tanított szlovákiai magyar irodalom ismertetésére.

A minden szempontból hasznosnak ítélhető találkozó válaszlépéseként Öllős Árpád polgármester vezetésével dunaszerdahelyi delegáció érkezik májusban Celldömölkre.

RL

484

Földanyánk

Évről évre visszatérő motívumként emlékezünk meg lapunkban anyák napjáról, s most engedtessék meg néhány sort írni mindannyiunk édesanyjáról is. Nálunk még nem túl régi ünnep a Föld napja, jelentősége azonban egyre nagyobb lesz. Mert szomorú aktualitása adódik napról napra annak, hogy figyelmeztessünk mindenkit, akit lehet, s akinek füle van a hallásra, hogy NE BÁNTSD! VIGYÁZZ RÁ! Mert kell, hogy fájjon neked is, ha gránátok szaggatják testét, mérges gázok szennyezik levegőjét, savas esők tizedelik esőerdőit, és emberi megalomániától vezérelt, túlméretezett tankerek öntik széttörve olajukat óceánjaiba. Mert képzeld el, hogy kívülről látod őt. Gyönyörű kék – ezért is hívjuk KÉK BOLYGÓNAK – és oly picike, oly törékeny a világegyetem csillagóriásaihoz képest. Hát szeresd egy kicsit! Tégy érte, hogy színe – mely az életet jelenti – sokáig kék maradjon, hisz ha ő él, akkor mi is élni fogunk, nélküle pedig egyszerűen nincs hol élnünk. Ezért gondoljunk így, április végén, május közepén a legősibb őselemre, Földanyánkra is.

– r –

Újra zászló alá sorakoznak a celli mozdonyvezetők

(Folytatás az 1. oldalról)

it, ők akkor keményen állnak kötelességük színhelyén, becsületesen, nem hangoskodva végzik munkájukat. Ez az áldozatos élet az, amivel kiérdemlik minden tiszteletünket.

A Celldömölki Mozdonyvezetők Otthona új zsendülés, új fakadás felé indul. Tavaszi időben, amikor a természet legszebb pompájába öltözött, indul meg az új élet. Zászlót avatnak ma, zászlót emelnek fel, s a zászlóval eszmét visznek diadalra. Az eszme erényt hirdet, melyet mindenkinek gyakorolnia kell, aki a zászló alá tartozónak gondolja, érzi és tartja magát. A zászló jelmondata mindenkit egyformán kötelez. Ha valakinek, úgy a mozdonyvezetőnek kötelessége a hazáért és a nemzetért dolgoznia, küzdenie. Úgy kell élnie, hogy élete Istennek tetsző legyen, úgy kell dolgoznia, hogy munkája embertársainak hasznára legyen, olyan emberré kell válnia, akinek családi élete példa mások előtt is. Az a zászló, amit ma felavatnak, az az eszme, amelyre ma esküt tesznek, sok mindenre kötelezi a masiniszta. Kötelezi arra, hogy vallásos ember legyen, kötelezi arra, hogy minden útjára – melyre emberéleteket visz – Isten nevében induljon. Kötelezi arra, hogy minden hazatértekor a Mindenhatónak adjon hálát, kötelezi arra, hogy embertársai életére még a magáénál is jobban vigyázzon, kötelezi arra, hogy a veszélyben inkább saját egy életét áldozza, mint más százét.

Ez a zászló és ez az eszme kötelez mindenre, ami a becsületes és lelkiismeretes embernek tulajdonsága. Kötelez a gép pontos ismeretére, az elővigyázatosságra, az eszközökkel és az anyaggal való takarékosságra, mert minden kényelemnél fontosabb a közösség, a nemzet érdeke.

Zászlót álmodtak már az otthont alapító masiniszták, zászlóért küzdöttek a munka emberei, zászlót avatnak ma a celldömölki mozdonyvezetők.

Íme a zászló! A Ti zászlótok, masiniszták. Feszül minden szála, finom és tiszta a selyme. Friss suhogását hozza felétek a szél. A szélben a hangok nektek szólnak: Istennel hazánkért és nemzetünkért!

Az ünnepély előzetes programja:

9–9.30: A pécsi koncert fúvószenekar térzenét ad az állomás mellett.

9.30–10.00: Vasúti járműbemutató.

10.00–10.10: A 100 éves vasúti emlékmű megkoszorúzása.

10.10–10.30: Felvonulás a Kossuth utcán keresztül a művelődési központ előtti térre.

10.30–12.00: Ünnepség szabad téren, rossz idő esetén az épületben. Beszédet mond **Fehér Tamás**, a Celli Vontatási Főnökség vezetője. Üdvözli a közönséget **Göncz Árpád** köztársasági elnök.

Ökumenikus istentisztelet; a katolikus, az evangélikus és a református lelkész felszenteli a zászlót, majd felkötik a szalagokat.

„Nem szoktam a feladatok előtt meghátrálni"

Beszélgetés az MDF celldömölki szervezetének elnökasszonyával

Az országos gyűlés jegyében tisztújításra került sor az MDF helyi szervezeteinek élén is. **Horváthné Kőműves Ágota** lett a vezető kormánypárt celli csoportjának elnöke. Sokan úgy vélik, hogy a nők képesek új szempontokkal gazdagítani a politizálást, s nem csupán női mivoltukkal színesítik a politikai palettát... Vajon mire lehet számítani Cellben?

– Kérem, hogy röviden mutatkozzon be Olvasóinknak!

– Pedagógus végzettségem van, 4 esztendeig tanítottam a nagysimonyi általános iskolában. Jelenleg két ikerlányommal vagyok itthon, akik nemsokára 3 évesek lesznek. Rajtuk kívül van egy harmadik osztályos fiam és egy ötödikes lányom. Férjem Horváth András állatorvos.

– Miért mondott le Szita Antal az elnöki posztról?

– A magyarázat egyszerű: a nyomda, amit Szita úr épített, gyakorlatilag elkészült és működtetése egész embert kíván.

– Mit gondol: miért Önre esett a választás?

– Ezt az MDF tagjaitól kellene megkérdezni. Én jobban szerettem volna, ha más kapja meg ezt a tisztséget, de nem szoktam a rám háruló feladatok előtt meghátrálni.

– Nem tartja olyannak ezt a helyzetet, mint amikor a süllyedő hajóra száll fel valaki?

– Nem tagadom, hogy voltak és vannak is aggályaim. De én 1989-ben – a celldömölki szervezet megalakulásakor – azért léptem be az MDF-be, mert nagyon örültem annak, hogy – elsőként! – megalakult. Nagyon hiszek abban, hogy együtt, másokkal összefogva lehet eredményeket elérni!

– Hogyan látja az MDF megítélését a társadalomban?

– A párt vonzereje ma kisebb, mint '89-ben volt, megkopott a választási harcokban, valamint az ország gondjainak viselése közben. Ez részben természetes, mert

Ágota családja körében.

mindig az a célpont, aki elöl van. Viszont nem természetes és érthetetlen számomra az a féktelen gyűlölködés, ami jó néhány emberben él az MDF-fel szemben. Sokan az elmúlt időszakról ránk maradt összes hibát az MDF nyakába varrják. Pedig a kormányzat és az országgyűlés csak átvette ezeket a gondokat, nem ők idézték elő. Természetesen ezek működése sem volt és ma sem hibátlan. De valami furcsa, torz értékrend megnyilvánulásának tartom az összes hibáért őket tenni felelőssé. Nem szeretnék szerecsent mosdatni, de gondoljuk végig: 1990 tavasza, a rendszerváltás óta volt két borzasztóan aszályos nyár, egy öböl-háború, továbbá a Szovjetunió szétesése, vala-mint lassan 2 éve dúl a polgárháború közvetlen szomszédságunkban, a Balkánon. Nálunk messze jobb gazdasági helyzetből induló országok közül is került ez idő alatt padlóra néhány, például a finnek. Magyarországon pedig él és bár jó néhányan évek óta jósolgatják az összeomlást, az egyelőre várat magára. Persze, a jövő bármit hozhat...

– Hogyan vélekedik az MDF-en belüli konfliktusokról?

– Az országos gyűlésen világosan megmutatkoztak az ellentétek. Csurka nagyon hatásos közíróként, gondolkodóként, de nem politikus alkat. Ugyanakkor vallom az „arany középút" elvét, az értékeket mindkét oldalról meg kell próbálni megőrizni.

– Milyen tervekkel a tarsolyában indul a választások előtti utolsó éveknek?

– Nyitni fogunk a helyi társadalom irányában (ingyenes jogi tanácsadás stb.). Nagyon szeretném, ha az MDF eredeti, tiszta céljai és szándékai fogalmazódnának meg újra, ezért is vállaltam az elnökséget. Sokszor eszembe jut egy idézet, melyet egy kedves tanítványomtól kaptam, és azóta is igyekszem magamévá tenni Széchenyi István gondolatát:

„Sohasem panaszkodni,
A hibát mindig magunkban keresni.
Kötelességünket akkor is teljesíteni,
Ha körülöttünk nem teljesítisenki."

N. T.

Alsósági apróságok

Az összeállítást készítette: VARGA MARGIT

Segítettek a „herkulesek”

Az elmúlt év decemberében ejtőernyős ugrás közben súlyos sérüléseket szenvedett egy 18 éves szombathelyi kislány. Felépülése – az erős akarattal párosulva is – hosszabb időt vesz igénybe.

A gyógyuláshoz nagy szüksége lenne egy szobakerékpárra. Ez tudomására jutott az Alsóságon működő **Herkules Testépítő Klub** tagjainak. Bár a szerencsétlenül járt lányt személyesen nem ismerik, egy időre lemondtak a klub tulajdonában lévő kerékpárgépről, hogy segíthessenek szerencsétlenül járt sporttársukon.

Nemes cselekedet volt.

Fut a Ság utcai futóverseny

lesz május 20-án, csütörtökön 19 órai kezdettel Alsóságon, a Hegyi út–Bajcsy Zs. út–Mátyás király út–Bem út–Kráter u.–Eötvös utca útvonalon. Táv a nők és a 16 éven aluli fiúknak 1200 méter, férfiaknak 2000 méter. A rajt az alsósági templomnál lesz, jelentkezni a helyszínen lehet. A futás idején az említett útvonalon forgalomkorlátozás, illetve útlezárás várható.

Folytatódik a kapcsolat

Az alsósági iskola tanárai és diákjai az elmúlt tanévben vették fel a kapcsolatot a burgenlandi Neudau község iskolájával. Az idén a kapcsolat tovább erősödik.

Először – május 14-én – az alsóságiak utaznak Neudauba. A „delegáció” énekkarosokból, a képzőművész és a rajz szakkör tagjaiból, valamint a külön műsorral készülő német nyelvi szakkör tagjaiból tevődik össze. Sokan közülük már jó ismerősként üdvözölhetik majd osztrák barátaikat.

Az iskola tanárai és tanulói már tavaly is sok olyan tapasztalattal gazdagodtak odakinn, amit itthon kamatoztatni tudtak. Ezt várják az idén is.

Az utat a Szülői Munkaközösség finanszírozza.

A vendéglátást az alsóságiak az iskola nagy rendezvénye, a Berzsenyi Hét keretében június 4-én viszonozzák majd. Augusztus 2-ától 8-áig pedig 20 neudaui diák együtt élvezi a nyár örömeit a sági gyerekekkel a balatonrendesi táborban.

Völgyi

Fogadóórák a Polgármesteri Hivatalban

Varga László Csaba alpolgármester 1993. május 20-án (csütörtökön) de. 10-től 12 óráig,

Makkos István polgármester 1993. május 27-én (csütörtökön) de. 9-től 11 óráig,

Baranyai Attiláné dr. jegyző 1993. június 3-án (csütörtökön) de. 9-től 11 óráig a Polgármesteri Hivatalban fogadóórát tart.

II. Alsósági Tavaszi Napok

(1993. május 17–23.)

Május 17. (hétfő), **18 óra:** ünnepélyes megnyitó.

A műsor résztvevői: a celldömölki Ádám Jenő Zeneiskola fúvószenekara, az alsósági kultúrház gyermek aerobic-csoportja, a Berzsenyi Lénárd Általános Iskola irodalmi színpada. Megnyitóbeszédet mond: **Varga László Csaba** alpolgármester.

Május 18. (kedd), **18 óra:** hangverseny a római katolikus templomban. Résztvevők: az alsósági Berzsenyi Lénárd Általános Iskola énekkara, a celldömölki Ádám Jenő Zeneiskola szólistái, a pápai Erkel Ferenc Zenei Általános Iskola énekkara.

Május 19. (szerda), **13 óra:** galamb- és kisállat-bemutató, valamint -vásár az alsósági kultúrházban.

17 óra: Kemenesalján élő képzőművészek kiállításának megnyitója az általános iskola C-épületében. Megnyitja: **Molnár Gábor** oktatási és közművelődési szakreferens.

Május 20. (csütörtök), **14 óra:** a Fabula Bábszínház bemutatója az iskola ebédlőjében. Belépődíj: 40 forint. Mese a halászról, a feleségéről és a halról, Az állatok farsangja.

17 óra: kispályás labdarúgótorna az általános iskolában.

19 óra: Fut a Ság.

20 óra: szkanderverseny.

20.30 óra: utcai disco.

Május 21. (péntek), **11 óra:** elsősegélynyújtó-verseny az iskolában.

14 óra: vérnyomás- és koleszterinszint-mérés a katolikus templom előtti téren.

16 óra: katasztrófahelyzet-elhárítás mentők és tűzoltók részvételével (Hegyi út kezdete).

18 óra: ökumenikus istentisztelet az evangélikus templomban.

Május 22. (szombat), **9 óra:** kutyabemutató az iskola sporttelepén. Belépődíj: 20 forint.

15 óra: Alsóságról elszármazottak találkozója az iskola ebédlőjében.

17 óra: folklórbemutató. Résztvevők: Balbakancs néptánccsoport, Celldömölk, Kemenesmagasi citerazenekar és pávakör.

20 óra: ifjúsági tucabál (zenél: a Profil együttes).

Május 23. (vasárnap), **9 óra:** Kemenesaljai borverseny az iskola ebédlőjében.

10 óra: autós ügyességi verseny a salakos pályán (Sági út). Nevezési díj: 50 forint.

14 óra: Motocross-bemutató a homokbányában.

SZŐLŐSGAZDÁK FIGYELEM!

ITT A NAGY LEHETŐSÉG!

Az idei évben nem a Sághegyi Szüret rendezvényen lesz a borverseny, hanem a II. Alsósági Tavaszi Napok keretében, a május 23-án, vasárnap 9 órakor kezdődő borversenyen minősíttetheti a borát!

Kérjük, a borokat (2 db 1-1 literes palack) május 22-én, szombaton 9 órától 12 óráig adják le az alsósági általános iskolában!

Abért OPTIKA

- SZTK-vény beváltása
- Gyors szemüvegkészítés és -javítás
- Kontaktlencse-ápoló szerek, tokok, szemüvegtörlők, szemüvegláncok és -zsinórok nagy választékban kaphatók.

CELLDÖMÖLK, Dr. Géfin L. tér 13.

RAFAEL®

RAFAEL MÁRKABOLT

CELLDÖMÖLK, Sági út 12/A
(Patyolat mellett)

Megújult árukészlettel, a Rafael termékskála forgalmazásával várjuk kedves vásárlóinkat.

492

Villáminterjú Deutsch Tamással, a Fidesz alelnökével

Április végén egy politikai fórumon Celldömölkön járt **Deutsch Tamás**, a Fidesz országgyűlési képviselője, alelnök. A fórum után exkluzív villáminterjút kértem az Új Kemenesalja olvasói számára.

– Elnézést a szemtelen kérdésért, de miért éppen Celldömölkre jöttél? Úgy is kérdezhetném, mit keresel itt?

– Több régi meghívásom volt már Vas megyébe, és egy újkeletű ide Celldömölkre. A csepregiek már hónapokkal ezelőtt hívtak, így most egybevettem a két látogatást. Amit még azért ehhez hozzá kell tenni, alakulóban van itt egy csoport, s így örömmel jöttem ide, ez talán lendületet adhat a dolognak.

– Tudomásom szerint te a pártodon belül az önkormányzatok témájával foglalkozol, s a miénk is egy önkormányzati újság. Hallhatnánk valami koncepciót?

– Alapvető elképzelésünk, hogy a parlamenti választások után a következő helyhatósági választásokig a parlament fogadja el az új önkormányzati törvényt.

– Erre jó, ha fél év lesz. Nem túlzás ez?

– Nem. Terveink szerint 1993 végére lesz olyan koncepciónk, amely – ha döntéshozó pozícióba kerülünk – alkalmas lesz arra, hogy a pontos szöveg néhány hónap alatt kidolgozható legyen.

– Hallhatnánk azért valamit ebből a készülő koncepcióból?

– Önkényesen kiemelnék néhány területet. Vegyük a finanszírozást. Stabil, kiszámítható, egy parlamenti ciklusra megtervezhető költségvetésekre gondolunk. A bevételeket a központi adók csökkentésével, a helyi adók növelésével tervezzük, mivel ez utóbbiak jobban ellenőrizhetők. Átalakítanánk a normatív támogatási rendszert, csökkentenénk a normatívák számát, a jelenlegi harminchatról tíz alá. A vagyongazdálkodás szabályait úgy alakítanánk, hogy az önkormányzatok a vagyonukat el ne herdálhassák, jogosítványaikat a közszolgálatra korlátoznánk.

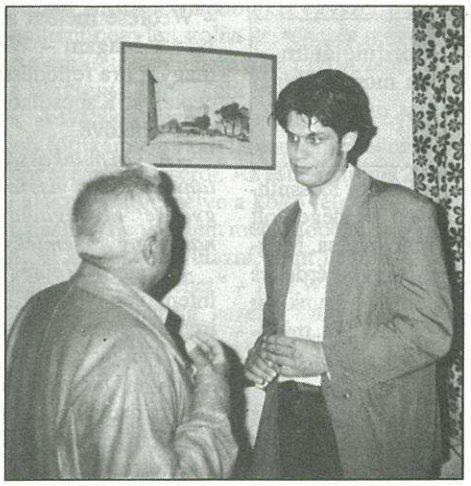

A Fidesz-ben már nincs korhatár – jobbról Deutsch Tamás.

– A középszintet illetően több megoldásra is nyitottak vagyunk. Leginkább a településközösségi középszint mellett voksolunk. A megyék helyett azoknál kisebb, az önkormányzatok szerves együttműködésére építő város és környéke szintet képzelünk el.

– Ez a járási rendszer rehabilitációja lenne?

– Nem. Ez a Bibó István-féle város és megye koncepció.

– Mi a véleményed a mai önkormányzati modellről és annak működéséről?

– A mai modell működőképes, mindezek mellett nincsen egyetlen területe sem, amelyet változatlanul lehetne hagyni. A legnagyobb *erénye, hogy létrehozta a modern önkormányzatiság alapjait,* de bebizonyosodott az is, hogy az alapvető dolgoktól a kisebbekig minden területen változtatni kell, persze az eddigi tapasztalatokra építve. Ezért is van szükség új törvényre, a módosítás nem elegendő.

– Váltsunk témát. A Fidesz az utóbbi időben mintha bizonyos arculatváltozáson menne keresztül. Toleránsabbak a nyilatkozatok, Kövér László személyében új a frakcióvezető, aki éppen itt Celldömölkön mondta, hogy a Fidesz senkitől nem zárkózik el, a választási eredményektől függ minden. Mennyiben tudatos ez a változás?

– A politikai vonalvezetés abszolút következetes, világos. Ebben benne van a változás, a fejlődés. Nagyon fontos, kik a vezetés tagjai, ki az elnök, a frakcióvezető, kik az alelnökök. Az arculatot a célok határozzák meg. 1990-ben bejutni akartunk a parlamentbe, ez másféle politizálást jelentett, most, '94-ben esélyesként indulunk, ez is mást kíván meg. Szerintem ez világos vonal és nem a korábbiak megtagadása.

– Ha a Fidesz – reményeitek szerint – kormányra kerül, elképzelhető, hogy most egy leendő miniszterrel beszélgetek? S ha igen, melyik lenne az a bizonyos tárca?

– Három dolgot kell itt elmondanom. Először is abban gondolkodunk, hogy minél jobb eredményt érjünk el. Az igaz, ha elérjük, akkor miniszterek, tisztviselők kellenek, de jelenleg a frakción belül nem gondolkodunk személyes karrierről, így nem kerül szóba az enyém sem. Annak azért van némi jelzésértéke, hogy ki milyen területtel foglalkozik. Orbán Viktor már frakcióvezetőként is azzal volt megbízva, hogy irányítsa a kormányzati munkára való felkészülést, s most elnökként is ezt teszi. Keressük egyébként frakción kívül is – főleg gazdasági területen – azokat az embereket, akik szóbajöhetnek, de mint mondtam, erről még tényleg korai lenne beszélni.

– Köszönöm a beszélgetést!

Kép és szöveg: – r –

493

Karnyújtásnyira a rendőrség

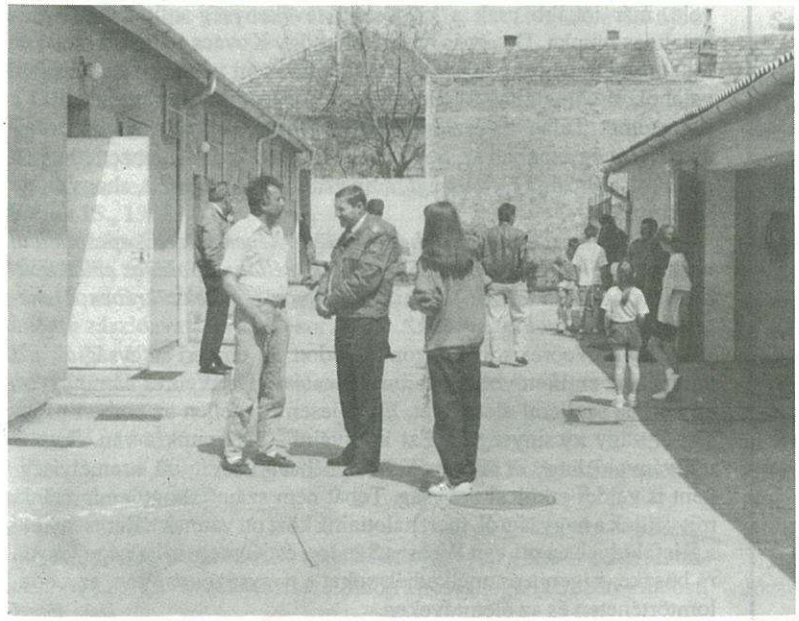

A fenti mondatnak akár konkrét, akár jelképes értelmet is tulajdoníthatunk, amikor az április 24-én szervezett „Nyílt rendőri nap" krónikáját adjuk közre. Ahogy azt **Molnár Lajos** rendőrkapitány úrtól megtudtuk, nagyon sokan voltak kíváncsiak a rendőrség életére, kulisszatitkaira, technikai eszközeire. Az érdeklődők felpróbálhattak golyóálló mellényeket, láthattak kutyabemutatót, láthattak fegyvereket, gépjárműveket, bűnügyi technikai bemutatót, sőt, aki akarta, attól ujjlenyomatot is vettek, s leheverhetett a fogdában a priccsre is. Különös érdekessége volt a rendőri napnak, hogy számos kereskedő érdeklődésétől kísérve hamis pénzeket mutattak be UW-lámpa fényénél, megkönnyítve ezzel azok felismerését. A rendőrség dolgozói a Polgármesteri Hivatal jóvoltából – ha szerényen is, de – vendégül látták a gyerekeket, akik közül sokan alig akarták tudomásul venni, hogy dél elmúltával végére ért a nyílt nap, s a rend őrei számára újra következnek a dolgos hétköznapok.

Molnár Lajos rendőrkapitány így foglalta össze a napot: „Az volt a cél, hogy közelebb kerüljenek hozzánk a gyerekek, és mi is hozzájuk. Ne legyen meg a korábbi ridegség – bár ez Cellben már úgy érzem feloldódott –, és sikerüljön elérni, hogy bármi gonddal, bajjal odajöjjenek hozzánk, és bízzanak bennünk. Ez a lényeg."

RL

434

Bata Imre irodalomtörténész Weöres Sándorról

Weöres Sándor születésének nyolcvanadik évfordulóját ünnepeljük az idén. Ebből az alkalomból készült a mostani kis összeállítás. Júniusi lapszámunkban nyolcoldalas mellékletet jelentetünk meg Csöngei Száncsengő címmel.

A Kemenesaljai Berzsenyi Asztaltársaság Weöres Sándor Kossuth-díjas költőre emlékezett március 22-én. Az ünnepi est vendége volt **Bata Imre** irodalomtörténész, a költő jó barátja és munkatársa. Megragadva az alkalmat, interjút készítettünk, amelyben nagyon érdekes mozzanatokat elevenített föl számunkra. Hagyományápolásunkban mindez figyelmet érdemel, lapunk ajánlja tisztelt olvasóinknak, mindazoknak, akiket Kemenesalja egyik nagyszerű alakja érdekel. Bata Imre az alábbi válaszokat adta kérdéseinkre:

– Weöres Sándor születésének nyolcvanadik évfordulóját ünnepeljük az idén. Önről, mint jó barátjáról, munkatársáról több ízben beszélt nekünk. Mikor alakult ki szorosabb kapcsolata Weöres Sándorékkal?

– 1964-ben jelent meg itthon a Tűzkút, Weöres legragyogóbb kötete. 1963-ban a Magyar Műhely az illegálisan Párizsba került kéziratát nyomban kiadta. Hatvannégyben-hatvanötben egy nagyobb tanulmányt írtam a gyűjteményről, s ezt elküldtem Weöresnek. Mikor pedig Budapestre kerültem 1967 januárjában, meg is látogattam Weöreséket a Törökvész úton. Egy alkalommal Bori Imrével és feleségével jártam ott. Szóba került, hogy a Magvető kiadná Weöres összegyűjtött verseit. Akkor javasolta Bori Imre, hogy segítsek Weöresnek a sajtó alá rendezésében. Így született meg az Egybegyűjtött írások, amelynek szerkesztői munkájában az oroszlánrész Weöresé meg a gépíróé. Én csináltam a tartalomjegyzéket, enyém a bibliográfiai összeállítás és az utószó, amit Weöres-idézetekből raktam össze. Utóbb Sipos Lajos fiatalabb irodalomtörténész barátommal sajtó alá készítettük elő a műfordításokat, itt viszont a munka lényeges részét a kiadói szerkesztő, Steinert Ágota végezte el. Végül segítettünk Kovács Sándor Ivánnal együtt a Három veréb hat szemmel szerkesztésében. Itt a fontosabb tevékenység – Weöresé mellett ahogy ez a könyvben látszik is – Kovács Sándor Iváné. Magam – Weöres biztatására – egy áttekintő esszét írtam a magyar líra fejlődéstörténetéről, lehetőleg a gyűjtemény optikáját akceptálva. Kapcsolatunk kialakulását és elmélyülését a közös munka tette lehetővé.

– Az Ön munkássága kiterjedt a költő személyiségének vizsgálatára, tanulmányok, visszaemlékezések bizonyítják a megkülönböztetett figyelmet. Mi ragadta meg személyiségében leginkább, néhány mozzanatra hogyan emlékszik vissza ma?

– Engem Weöres költészete már a hatvanas évek elejétől kezdve intenzíven érdekelt. Még gimnazista koromban magával ragadott egy impresszionista verse: „Szállnak az alkonyi felhők, / mint halovány hajú lányok / csillogó csillag az ékük, / lebben a fátyol utánuk. // Mennyei vadra vadásznak, / nincs nyoma égi vadaknak, / lassan a hegyre hanyatló / Hold poharában zokognak." Emlékezetből mondom, remélem, pontosan. A fontosabb azonban azon felismerés volt, hogy Weöresnek nemcsak a költészete, de egész emberre vonatkozó gondolkodása magával ragadott. Nekem az ő lírája nem irodalmi kérdés, de olyan, mint a vallásos embernek a Biblia. Hogy egyetlen ember van, Jézus, továbbá, hogy az ember kozmikus lény, s hogy az ember személyisége sokkal összetettebb, mintsem gondolni tudjuk, hogy az idegenségben az az igazi védekezés, hogyha az ént képesek vagyunk tárgyiasítani, mint az a bizonyos apáca a Teljesség felé lapjain, aki sok csomagja közé számolja magát is, mint tárgyat, mint egy következő csomagot. Másrészt viszont Weöres lírája is magával ragadott, mint egy gondolkodásmód lenyomata, s a többi már természetes következés volt.

– A költő köteteit lapozgatva, Bata Imre neve előtérbe kerül. Ismerve Weöres Sándor zárkózottságát, a közös munkálkodás nehéz lehetett...

– Éppen, mert dolgoztunk, nem számított semmit Weöres zárkózottsága, sőt. Nagyon kényelmes volt ez a kapcsolat. Weöres munkatempója akkor bámulatos volt, maga is jól bírta a szellemi tevékenységet. Este hatkor kezdtük a munkát, csináltuk hajnali kettőig, háromig. Ha pedig nem volt dolgunk, akkor üldögéltünk, politizáltunk, nagyokat hallgattunk. Egyet még mondanom kell: A személyiség rendkívüliségét életem során két emberrel kapcsolatban éreztem azok közt, akiket ismertem. Az egyik Weöres Sándor volt. Mégis épp olyan normális volt ez a kapcsolat, mint – teszem – néhai édesapámmal. Egyszerű, meghitt, bizalmas és – bár nem mutogattuk – nagyon szeretetteljes. Én boldog voltam, hogy együtt lehetek Weöressel, Ő meg láthatóan elviselt engem. De ő mindenkit elviselt ám!

– Többször beszélgettünk a Három veréb hat szemmel című nagy vállalkozásról. Meddig tartott ez a munka? (Természetesen ez talán műhelytitok, de feltétlenül érdekes és fontos lenne bővebben tudni róla.

– A Három veréb hat szemmel Kovács Sándor írta bevezető tanulmányából megtudható, hogy már a negyvenes évek elején foglalkoztatta Weörest az antológia gondolata. Mikor mi együttműködhettünk vele, már inkább csak a kiegészítő tevékenység volt hátra. Az is hatalmas munka. De azt is tudni kell, hogy Kovács Sándor Iványon és rajtam kívül még számosan segítettek. Ez is ott van a gyűjteményben valahol, Weöres által fogalmazottan. Az is, kiknek köszönheti Ő a segedelmet. Talán két esztendőn át tevékenykedett együtt a konzorcium. A lényeg azonban az, hogy ez az ellenkedők által nemzetietlennek gyanított költő úgy ölelte magához nemzeti líránk egészét, ahogy előtte senki.

– Mi, kemenesaljaiak a lehetőségekhez képest közeli kapcsolatban voltunk a költő házaspárral. Szeretnénk méltóan ápolni az emlékeket. De itt van a ~~NAGYSÁG~~ (áthúzva) című verse, ennek tükrében, üzenetében mit tanácsolhat nekünk?

– Hogy Weöres miként gondolkodott az emberi nagyságról, azt valóban az említett vers teszi nyilvánvalóvá. De Weöres hátrahagyott egy óriási szellemi életművet. Ez teljesen független az emberi nagyságtól vagy kicsinységtől. Ezt kultiválni – hasznunkra van. S az is nyilvánvaló, hogy az elhunyt költő, a néhai ember így is, személyiségként is valódi erkölcsi nagyság. Tehát nem számít, hogy amíg élünk, mit vélünk a nagyságról, mert halottaink közt ott vannak a Berzsenyiek, a Kisfaludyak és ott van Weöres Sándor, és Kemenesalja népe legyen rá büszke, s igenis eszmélkedjék sokat e nagyságos múlton, az irodalomtörténeten és az életműveken.

Dala József

495

VASI JÓZSEF

Nézd, hogy bomlanak...

Nézd, hogy bomlanak mind a virágok!
Gyönyörű menyasszony-díszben a föld.
Fehérbokrétás tüllben a meggyfám.
A cseresznyém is menyasszony lett lám!
Alattuk harsogva kürtöl a zöld.

Tulipán-, nárcisz-, gyöngyvirágillat
tengere fürdeti fáradt fejem.
Habzik ezer szín. Harsog a nászdal.
Tilinkózz te is halk fuvoláddal
s lengjen a dal, mint a lenge selyem.

Holnapra pazar lila ruhában
kitárja báját az orgona is.
S a dombok mellén – nézd, szanaszét – a
sok száz barack mind rózsabokréta!
A fényes kék ég meg felhő-baris.

Csak az akác nem hallgat a szóra.
Suttoghat néki búgva a tavasz!
Tövist feszít a nászi világra.
De néhány nap csak, s a szúrós ágra
virág- s illatözönt önt a ravasz!

Attól aztán megbódul a holt is!
Döngnek a méhek és dong a darázs.
Illat-részegen dülöng az élet...
tegnap-szerelem mind újraéled...
s kilép medréből a május-varázs...

496

A fiatal Weöres és a Berzsenyi Társaság

A fiatal költő, *Weöres Sándor* a 30-as években került kapcsolatba a Berzsenyi Társasággal. Ez Kaposváron működött ugyan, de *dr. Merényi Oszkár* főtitkár tudatosan törekedett arra, hogy az egyesület országos jellegűvé váljon.

A társaság 1934-ben folyóiratot szeretett volna indítani *Dél* címmel. Ezt dr. Merényi Oszkár, *Biczó Ferenc, dr. Hetyei József* és *Takáts Gyula* szerkesztették volna. Szerették volna munkatársaknak megnyerni Weöres Sándort, a baráti köréhez tartozó *Jékely Zoltánt* és *Vas Istvánt* is. A terv nekik is tetszett. Az ügy azonban húzódott. Weöres Sándor 1935. január 7-i levelében megkérdezte Takáts Gyulától, mi van a Dél folyóirattal. Ugyanezt kérdezte Jékely is egy év múlva, 1936. január 3-án. Sajnos, anyagi nehézségek miatt a tervezett folyóirat nem jöhetett létre.

A Berzsenyi Társaság már 1935 őszén elhatározta, hogy fiatal költők estjét rendezi meg Kaposváron. Ezen Weöres Sándor, Jékely Zoltán és Takáts Gyula fellépésére számítottak. Az időpontot 1936. március 21-ére tűzték ki. Ekkor azonban váratlan akadály jött közbe. Weöres Sádnor megbetegedett. Február 21-én ezeket írta Takátsnak: „Március 21-én talán már lemehetek Kaposvárra, de ez sem valószínű. Azt ajánlom, hívj meg helyettem mást, talán *József Attilát;* most készül lapot indítani több ismert egyéniséggel együtt; bevágódhatsz nála."

Érdekes javaslat volt, hogy a fiatal költők estjén József Attila is szerepeljen. Ez azonban akadályba ütközött. A társaság túlzsúfolt programja miatt ugyanezen az estén került volna sor *Somogyváry Gyula* felolvasására is. Ez utóbbinak a politikai felfogása eléggé eltért József Attiláétól; kettőjüket egyszerre szerepeltetni nem lett volna szerencsés megoldás. Az említett okból nem lépett fel József Attila a Berzsenyi Társaságban.

A társaság vezetősége és dr. Merényi Oszkár főtitkár nem akart lemondani Weöres Sándor szerepeltetéséről. Az estet március 29-ére halasztották, remélve a költő felgyógyulását. Ez sajnos nem történt meg. „Jobban szeretnék most Kaposvárra utazni, mint itt rohadni, de sehogyan sem lehet" – írta Weöres március 25-én. A társaság vezetői azonban találtak áthidaló megoldást. Takáts Gyula vállalta, hogy beteg költőtársának verseit felolvassa.

Március 29-én került sor a fiatal költők estjére. Hála dr. Merényi Oszkár kitűnő szervezésének, a rendezvény komoly sikert aratott. Takáts Gyula, Jékely Zoltán és Somogyváry Gyula maguk adták elő műveiket. Weöres Sándor költeményeit (Takáts felolvasásában) is lelkes tapssal fogadta a közönség. A vendégek jóleső érzéssel távoztak Kaposvárról. „Kérlek, Merényinek tolmácsold még egyszer hálámat" – írta Jékely Takátsnak április 2-án. Ugyanaznap pedig Weöres Sándor levélben mondott köszönetet a társaság vezetőségének, amiért szerepeltetését meg tudták oldani.

Weöres és baráti köre ezután is kapcsolatban maradt a társasággal. Felkeltette figyelmüket, hogy dr. Merényi Oszkár több könyvet is jelentetett meg *Berzsenyi Dánielről,* többek között verseinek első kritikai kiadását. Ezzel kapcsolatban Vas István írta Takáts Gyulának 1938. március 7-én: „Emlékeztetnélek egy régi ígéretedre, ti. hogy szerzel nekem egy példányt a Merényi-féle Berzsenyi-kiadásból."

A Berzsenyi Társaság 1938. április 2-ára tűzte ki Weöres Sándor újabb fellépését. Hála dr. Merényi Oszkár és Biczó Ferenc szervezőmunkájának, ez az est is fényes sikerrel zárult. A költő később, április 11-én írta levelében: „Jóleső érzéssel gondolok Rátok, meg az előadóestre."

Berzsenyi Dániel és Weöres Sándor egyaránt a vasi föld szülöttei. Éppen ezért Weöres Sándor kapcsolata a Berzsenyi Társasággal nem tekinthető véletlennek. Dr. Merényi Oszkár főtitkár, a neves irodalomtörténész és a nagy költő, Weöres Sándor – bár személyesen csak igen ritkán találkoztak –, mindig tisztelettel gondoltak egymásra.

497

Dr. Merényi László
Budapest

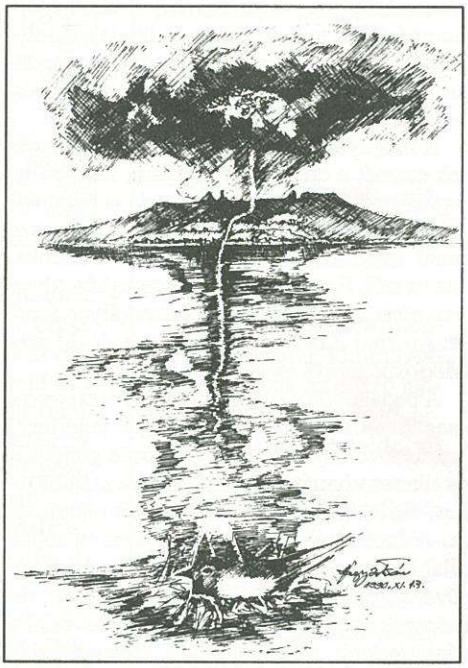

Nagy István: Vihar Kemenesalján.

498

Celldömölki eseménynaptár

Május 2., 1978 **15 éve**
Volánteleppel gazdagodott Celldömölk.

Május 7., 1743 **250 éve**
Elhelyezték az evangélikus templom alapkövét. A környező tér a templomért sokat fáradozó Ostffy Mihály nevét viselte és újból viseli.

Május 7., 1888 **105 éve**
Pick Zsigmond kereskedő, a Vas Megyei Gazdasági Egylet alapító tagja, a faipar fejlesztéséért nemesi oklevelet kap.

Május 11., 1968 **25 éve**
A Kemenesaljai Napok keretében úttörővasút indul a Sághegyre.

Május 15., 1968 **25 éve**
Szülőháza közelében felavatják a Gáyer-emlékoszlopot.

Május 23., 1943 **50 éve**
A Mozdonyvezetők Otthona fennállásának harmincharmadik évfordulóján zászlóavatásra kerül sor.

Május 31., 1908 **85 éve**
A Misztrik-bioszkép (mozi) megkezdi működését – írja a Kemenesalja.

Június 5., 1948 **45 éve**
Megtartotta ötödik hangversenyét az Orvosok Szabad Szakszervezetének helyi zenekara.

Június 14., 1908 **85 éve**
A Pápai utca lezárásával – nem lehetett tovább a síneken keresztüljárni – megszűnt a hajdan messzeföldön híres Hungária Szálló – tudósít a Kemenesalja.

Június 22., 1978 **15 éve**
A Nagyközségi Közös Tanács V. B. a nagyközség várossá nyilvánítását és Izsákfával való egyesülését kérte az Elnöki Tanácstól.

Június 24., 1923 **70 éve**
Megalakult a Celldömölki Iparosok és Kereskedők Törekvés Sport Egyesülete.

Június 29., 1793 **200 éve**
Született Edvi Illés Pál. 1831–'63 között nemesdömölki lelkész, itt lett tagja az Akadémiának.

Július 23., 1788 **205 éve**
Tudatja II. József a községgel, hogy évi négy országos, valamint csütörtökönként heti vásárra kap szabadalmat. Okmányban ezt két évvel később rögzítik.

Július 23., 1803 **190 éve**
Levelében Kazinczy Ferenc azt írja Kis Jánosnak, hogy Nemesdömölk meglátogatására is készült. Kocsija Tatán felborult, megsérült, ezért a látogatás elmaradt.

Augusztus 20., 1908 **85 éve**
Karakón született Mód Aladár, a történelemtudományok doktora, tanszékvezető egyetemi tanár. Nevét az 1752. sz. úttörőcsapat viselte.

Augusztus 21., 1908 **85 éve**
A képviselő-testület arról határoz, hogy 1909. január 1-jétől a meglévő három rendőr mellé még öt rendőri állást szervez. Hárman éjfél előtt, hárman éjfél után teljesítenek szolgálatot, ketten irodai munkát látnak el. Abban az időben a főtér több pontjáról a mezőre lehetett látni.

Szeptember 1., 1948 **45 éve**
Ettől az időponttól díszíti a katolikus templom homlokzatát Palka József üvegfestő alkotása.

Összeállította: Káldos Gyula

499

Pedagógiai nap a művelődési központban

A Gayer és az Eötvös iskola pedagógusainak részvételével pedagógiai nap volt 1993. április 30-án a Kemenesaljai Művelődési Központban. A rendezvény létrejöttét több dolog is motiválta. Az első a szükségesség volt, hiszen zömmel eltűntek a megyei továbbképzések, a másutt szervezettek pedig anyagiak híján szinte elérhetetlenek. A másik dolog az volt, hogy egyre nehezülő körülményeink közt szükség van a két iskola együttműködésére, mert ez financiális gondokon enyhíthet, ami nagy szó manapság, harmadrészt pedig az is a rendezvény mellett szólt, hogy értékes tapasztalatok és ötletek halmozódtak fel mindkét oldalon, s ezek megosztása, kicserélése is feltétlenül előremutató lépésnek számít.

A megnyitó után kilenc szekcióban cseréltek eszmét a tanárok oly módon, hogy előre egyeztetett témákról hangzottak el vitaindítók. Ez a nap alkalmat adott arra is, hogy szó essék könyvekről, segédanyagokról, munkafüzetekről. Ennek megfelelően meghívottként vett részt a rendezvényen Esztergályos Jenő, az Apáczai Kiadó ügyvezetője és dr. Mester Miklósné tankönyvíró is.

A pedagógiai nap tapasztalatait összegezve megállapították a tanárok, hogy feltétlenül hasznos volt a találkozás, s a közös gondokat és sikeres vívmányokat kibeszélve számos lehetőség kínálkozik a további együttműködésre. A rendezvényt mintegy sommázva abban állapodott meg a két iskola vezetősége, hogy jövőre újra megrendezik a szakmai napot, reményeik szerint akkor már sikerül bevonni a sági iskolát is, ha igény van rá, szívesen látják a városkörnyék iskoláinak pedagógusait is.

A rendezvény szervezői külön köszönetet mondanak Kuthy Márta igazgatónőnek, aki lehetővé tette a pedagógiai nap megrendezését a művelődési központban.

500

HOL – MI – MENNYI?

	Pepsi (1 liter)	Coca-Cola (2 liter)	Fanta	Etüd (narancs)	BB alma (dobozos)	Ászok sör
Nagy ABC	69,50	112,—	75,50	63,50	72,—	42,—
Korona	71,50	126,—	–	64,80	75,—	39,—
Templomi bolt	67,—	121,—	–	60,—	74,50	38,—
Kodály ABC	67,—	121,—	60,—	60,—	—	38,—
„Falusi" Diszkont	—	103,—	66,70	57,—	62,60	40,—
Hangya bolt	68,50	115,—	—	60,50	68,—	40,—
Dömölki ABC	67,—	121,—	70,—	60,—	52,50*	38,—
Sági ABC	70,50	125,—	74,50	64,50	70,—	40,—
Telepi bolt	68,—	120,—	68,—	68,—	65,—**	40,—

Megjegyzés: A táblázat a május 2-ai árakat tartalmazza. Az árak üvegbetéttel értendők.
* Garden, ** Sió

Jó hír az alsóságiaknak: a telepi boltban május 2-ától minden közszükségleti cikket és dohányárut 2–3 forinttal olcsóbban adnak **véglegesen!** (vl)

A célt Ön jelölheti meg!

501

„Eötvös Hagyományok" Alapítvány

Új alapítvány alakult az Eötvös Loránd Általános Iskolában. Korábban már **Esztergályos Jenő** könyvkiadó a 8. osztályos tanulók segítésére „Eötvös Alapítványt", **Fodor Attila** vállalkozó az iskola 100 éves évfordulójára a tárgyi feltételek javítására „Centenáriumi Alapítványt" hozott létre, az MSZP pedig „Szegfű Alapítvány" néven a továbbtanulók támogatására létesített alapítványt.

Az „Eötvös Hagyományok" célja: az Eötvös Loránd Általános Iskola hagyományait ápoló minden iskolai rendezvény segítése, különös tekintettel az Eötvös Loránd fizikaversenyre, a kézilabdatornára és a túrára. Alapítói: **Oszkó Zoltán** nyugalmazott igazgató, **Hegyi Dániel** nyugalmazott tanár, a Celldömölk és Vidéke ÁFÉSZ, továbbá **Kuthy László** vállalkozó. Az alapítvány javára 100 000 forint van elhelyezve az OTP és Kereskedelmi Bank Rt. celldömölki fiókjának 854–1133 sz. számláján. Ezen összeg kamata és a mindenkori befizetések összege, valamint annak kamatai használhatók fel minden évben a kuratórium döntése alapján. Ennek tagjai: az iskola igazgatósága, az illetékes munkaközösség-vezetők, a diákönkormányzat vezetője és az SZM mindenkori elnöke. Kérik az adományozókat, hogy jelöljék meg támogatásuk célját, mert ebben az esetben csak arra lehet fordítani. Az alapítvány közérdekű, ezért a befizetett összeg az adóalapból levonható, amelyhez az iskola igazolást ad. Ha az érintettek hozzájárulnak, szeretnénk lapunkban közzétenni a támogatók névsorát. A május 24–29. közötti Eötvös-napok rendezvényeinek finanszírozása során már az új alapítványt is számításba veszik. –bor

HIRDETÉS

Egy, vagy másfél szobás külön bejáratú albérletet keres fiatal házaspár júniusi költözéssel. Leveleket a Polgármesteri Hivatalba kérjük. Cím: Tenyei László, 4183 Kaba, Katona J. u. 25.

502

Anyakönyvi hírek

CELLDÖMÖLK

Születés: Varga Csaba és Tar Veronika fia: Ákos, Szalai István és Gruber Tünde Ilona leánya: Zsófia Tünde, Erőss Attila és Tar Gyöngyi fia: Máté, Fehér Imre Róbert és Bokányi Judit Vilma fia: Bálint, Szabó Csaba és Kiss Ildikó Margit fia: Balázs, Fekete Gábor és Csercsa Krisztina leánya: Beatrix, Németh Gábor és Bónicz Beáta fia: Bálint, Farkas György és Szakács Anita leánya: Daniella Kreszcencia, Marton Jenő és Diósi Márta Erzsébet leánya: Eszter, Pethő Ferenc és Menyhárt Klára fia: Ferenc, Kreiner György és Horváth Mária leánya: Georgina.
Házasságkötés: Pilter Éva és Somogyi Csaba, Pethő Gabriella és Boldizsár Gyula, Palotai Tünde és Farkas Béla Lajos, Baracskai Zsuzsanna és Kovács Zoltán, Kocsis Mónika és Dénes József, Lukács Anikó és Lang Sándor, Huszár Csilla Szilvia és Biczó Csaba.
Halálozás: Kutasi Lajos, Nemes József, Horváth Elekné Vikmon Rozália, Folta István, Papp József, Solymos Sándor, Sebestyén Gyula, Horváth Károly, Zsirai Károlyné Farkas Zsófia, Kemenes Lajos, Kerék Irén, Hegyi László, Balázsi Jánosné Somogyi Emma, Csizmazia Józsefné Lukács Irén, Mészárics Sándorné Szabó Erzsébet.

BOBA

Születés: Nagy László és Tóth Andrea leánya: Adrienn, Pós László Ferenc és Szalai Éva leánya: Noémi.
Halálozás: Köteles Ferenc.

JÁNOSHÁZA

Halálozás: Vass Ferenc.

EGYHÁZASHETYE

Halálozás: Bolla Józsefné Sulics Anna, Sebestyén Imréné Imre Rozália.

KENYERI

Születés: Somogyi Dezső és Csihar Orsolya fia: Krisztián.

KEMENESMAGASI

Születés: Tóth Kálmán és Csete Katalin fia: Ádám, Csete István Sándor és Döbröntei Szilvia leánya: Annamária, Berghoffer István és Csóka Szilvia leánya: Kinga.

VÖNÖCK

Születés: Jánosa Attila és Kinler Klára leánya: Enikő, Károly Attila és Rácz Csilla fia: Bálint, Kosztolánczi Csaba és Fehér Andrea fia: Péter Botond.

KISSOMLYÓ

Születés: Kovács Zsolt és Csukás Katalin fia: Krisztián.

KEMENESSZENTMÁRTON

Születés: Németh Tibor és Bali Hajnalka Mária leánya: Kitti Mária, Németh Tivadar és Németh Csilla Ágnes fia: Ádám Tivadar.

CSÖNGE

Születés: Palánki Zsolt és Györkös Erzsébet Karolina leánya: Klaudia.

KEMENESMIHÁLYFA

Születés: Bertalan Miklós és Kemendi Szilvia fia: András.

DUKA

Születés: Kolompár Dömötör és Dömötör Ágnes leánya: Alexandra.

PÁPOC

Születés: Horváth Sándor és Papp Ilona Andrea leánya: Klaudia Kitti.
Halálozás: Lakos János, Lukács Ernő.

OSTFFYASSZONYFA

Születés: Leitner Attila Gábor és Fenyvesi Erzsébet leánya: Veronika.
Halálozás: Huszár Istvánné Buthi Jolán.

BORGÁTA

Halálozás: Koltai János.

KÖCSK

Halálozás: Horváth György.

503

Ambrus József kecskeméti kiállítása

A közelmúltban mutattuk be lapunkban Ambrus Józsefet, a celldömölki rendező pályaudvar állomásirányítóját abból az alkalomból, hogy 1992-ben elnyerte a Kapoli Antal Országos Fafaragó Verseny első díját. Most örömmel adunk hírt arról, hogy a Magyar Naiv Művészek Múzeumában, Kecskeméten 1993. április 24-től június 23-ig időszaki tárlaton ismerkedhet meg alkotaásaival a múzeumlátogató közönség.

Kerékgyártó István megnyitójában kiemelte Ambrus József mély emberismeretét, jellemábrázoló képességét, azt a kifejezőerőt, amellyel a lassan múltba tűnő paraszti életformát szobraiban megjeleníti. Képünkön részlet a kiállításból.

504

H•Í•R•E•K

Az önkormányzat tulajdonában lévő lakótelkek értékesítésre kerülnek Celldömölkön a Hunyadi utcában, a Bercsényi utcában, a Bocskai utcában, a Horváth Elek utcában, valamint az alsósági városrészen a Liszt Ferenc utcában és a Hegyi utcában. Érdeklődni lehet: a műszaki és vállalkozási osztályon a Polgármesteri Hivatalban.

*

Május 14–15–16-án az olaszországi Pagnaccoban aláírják Celldömölk és Pagnacco városok a testvérvárosi kapcsolatról szóló szerződést. Ebből az alkalomból Pagnaccoban vendégszerepelnek az Ádám Jenő Zeneiskola hangszeres szólistái, a Celldömölki Néptánckör Kulturális Egyesület táncosai, az Eötvös DSE fiú kézilabdacsapata, valamint a CVMSE labdarúgói.

*

Celldömölk város és városkörnyék általános iskolás tanulói részére rendezett területi Kazinczy-versenyen az 5–6. osztályos korcsoportban Vinter Krisztina, a Celldömölki Eötvös Loránd Általános Iskola tanulója (felkészítő tanár Dörnyei László), a 7–8. osztályos korcsoportban Elekes Katalin, a Berzseni Dániel Gimnázium (6 osztályos) 1. éves tanulója (felkészítő tanár Tóth Margit) nyerte el az első helyezést.

*

Mestervizsgára előkészítő tanfolyamot szervezett iparosai számára a Kemenesalja Ipartestület. A résztvevők a női-férfi fodrász, a központifűtés-szerelő, a kőműves, az ács, a villanyszerelő és a pék szakma művelői közül kerültek ki, és a május elején befejeződött előkészítő után május közepén tesznek mestervizsgát. Az ipartestület alapvető feladatának tekinti a mestervizsgáztatás ily módon való előkészítését, ezzel is kötődve a régi céhek nemes hagyományaihoz, ahol egy bizonyos szintű tudást megköveteltek a szakma művelőitől, s a többletismeret komoly rangot is jelentett. Terveik szerint az ősz folyamán újabb előkészítőt indítanak, s remélik, hogy mind több iparos érzi úgy, hogy megtisztelő ma bármely szakma MESTERének címeztetni.

506

Gayer-hét

(május 17–21.)

Hétfő 7.45 óra: megnyitó a Gayer iskola udvarán.

8 óra: A természet és az ember című nemzetközi rajzkiállítás megnyitása az iskola főépületében.

8 óra: koszorúzás Gayer Gyula sírjánál.

8.30 óra: Gayer Kupa nemzetközi kézilabdatorna.

Kedd 14 óra: játékos sportdélután alsótagozatosok részére a tornateremben.

14.30 óra: szülők–diákok–tanárok kispályás labdarúgó-mérkőzései az iskola udvarán.

Szerda 14.30 óra: népmesével, dallal, kiállítással bemutatkozik az eltérő tantervű tagozat. Szavalóverseny. Környezetvédelmi előadás.

Csütörtök: Környékünk gyógynövényei címmel kiállítás nyílik az iskola főépületének II. emeletén.

14 óra: rendőrkutya-bemutató a Gayer iskola sportudvarán.

15 óra: kutya és kisállat szépségverseny a Gayer iskola sportudvarán.

Péntek: Gayer túra – egész napos osztálykirándulások.

505

Kulturális programok

Kemenesaljai Művelődési Központ

Május 14., péntek du. 5 órakor: éremkiállítás nyílik a Kemenesaljai Művelődési Központ galériáján.

Május 15., szombat du. fél 3 órától: nemzetközi mozdonyvezetői fórum.

Május 21., péntek du. 5 órakor: a Kemenesaljai Alkotók Köre kiállításának megnyitása. Megnyitja: Kuthi Márta igazgató.

Május 22., szombat de. 10 órától: A Kemenesaljai Baráti Kör Napja. Program: – Vitafórum. – A Jónás Márton tanulmányi pályázat díjkiosztása. – Közgyűlés. – Baráti est.

Május 28., péntek du. 5 órakor: KOLOP JÓZSEF szobrászművész kiállításának megnyitója. Megnyitja: dr. Zsiray Ferenc főorvos, megtekinthető: július 15-ig.

Ádám Jenő Zeneiskola

Május 15., szombat este 6 órakor: a Liszt Ferenc Vegyeskar egyházzenei koncertje a dömölki evangélikus templomban. Ez alkalommal lesz megemlékezés Berzsenyi Dániel születésének évfordulójáról.

Május 19., szerda este 6 órakor: a zeneiskola tanárainak koncertje az iskola kamaratermében.

Május 29–30., szombat–vasárnap: a Liszt Ferenc Vegyeskar vendégszereplése az ausztriai Birkfeld városában.

Június 11., péntek du. 4 órakor: a zeneiskola tanévzáró ünnepélye a művelődési központ nagytermében.

Június 11., péntek este 8 órakor: a Kőszegi HAYDN Vonósnégyes és a Celldömölki Liszt Ferenc Vegyeskar egyházzenei koncertje a római katolikus templomban.

A közreműködő együttesek a rendezvény bevételét az orgona javítására ajánlották fel.

Június 13., vasárnap este 7 órakor: a Liszt Ferenc Vegyeskar egyházzenei koncertje a református templomban.

507

A Lakberendezési Áruházban a vevő a legdrágább!

Celldömölk egyik legeredményesebb kereskedelmi egysége a Lakberendezési Áruház, amelynek vezetőjével, *Csizmadia László*val beszélgettünk. Az elmúlt esztendőről és az idei tervekről nyilatkozik a Vas Megyei ÁFÉSZ-ek Szövetségének érdemérmét nemrégiben elnyert kereskedő.

– Milyen teljesítményt mutat 1992 mérlege?

155 millió forintos forgalmat bonyolítottunk le, s ez 19 százalékos (25 millió forintos) árbevételi többletet jelent az előző évhez képest. A műszaki és a bútorrészleg egyaránt 70 millió forintot teljesített, míg lakástextíliából 15 milliós értéket adtunk el.

– A számok nyelvén túl Ön szerint milyen fő tendenciák jellemzik az áruház tapasztalatai alapján Celldömölk lakóinak vásárlói szokásait?

A csökkenő fizetőképes kereslet miatt egyre inkább az olcsó cikkek irányába tolódik el a kereslet, de ez egyúttal a minőséget is meghatározza. Érdekes, hogy számos vevő nagyobb vásárlásait más városban intézi, pedig ugyanahhoz az áruhoz olcsóbban hozzájuthatna üzletünkben is. Szűk árréssel próbáljuk meg termékeinket értékesíteni, mert valljuk, hogy nálunk a vevő a legdrágább! Áraink alacsonyabbak, mint Zalaegerszegen, Sárváron vagy éppen Szombathelyen. Vásárlóközönségünk nagy területről toborzódik (volt már komáromi vevőnk is), ezért hirdetéseinkkel rendszeresen megjelenünk Vas, Zala, Győr-Moson-Sopron és Veszprém megyék napilapjainak hasábjain.

– Ha már itt tartunk: mekkora jelentőséget tulajdonít a reklámnak?

Üzleti haszna nagyon nehezen mérhető, de a piacon jelen kell lenni! Éves szinten biztos, hogy a legtöbb akciót mi szervezzük. Immáron hagyományossá vált februári vásárunk, amely az áruház nyitásának dátumához kötődik. Valaha egy akciónál az árubőség önmagában garancia volt a sikerre, azonban az emberek ma már kifinomultabban vásárolnak.

– Májusban mi lesz az aktuális kínálat?

Minden hűtőszekrényt 1000–2000 forint engedménnyel árusítunk, a Videoton és Samsung televíziók egyes típusai 2000 forinttal lesznek olcsóbbak. A hónap utolsó hetében pedig játékvásárt tartunk.

– Hogyan alakultak a beszerzés forrásai?

A kereskedelem kínálata napról napra változik. A hagyományos nagykereskedelmi kapcsolatok leépülőben vannak, mert nehezen alkalmazkodnak a piaci helyzethez. Leggazdaságosabb a gyártóktól történő közvetlen beszerzés, de ezt erősen korlátozza a volumen nagysága. Termékenként változó, rugalmas stratégiát kell alkalmaznunk. Számunkra nem csak az ár és a minőség a lényeges, hanem a vásárlók érdekeit védő garanciális jogok is erősen befolyásolják döntéseinket.

– Úgy tudom, hogy 1993-ban új nyereményakciót indítottak. Hallhatnánk részletesebben erről?

Az év folyamán minden vevő, aki egy összegben 5000 forint felett vásárol, 5000 forintonként nyereményjegyet kap, amit az értesítési cím kitöltése után be kell dobni a pénztár melletti gyűjtőládába. Karácsony előtt, aranyvasárnapon tartjuk a sorsolást, amelyen színes televízió, olajsütő, videorekorder és összesen tíz értékes díj vár a szerencsés nyertesekre. (X)

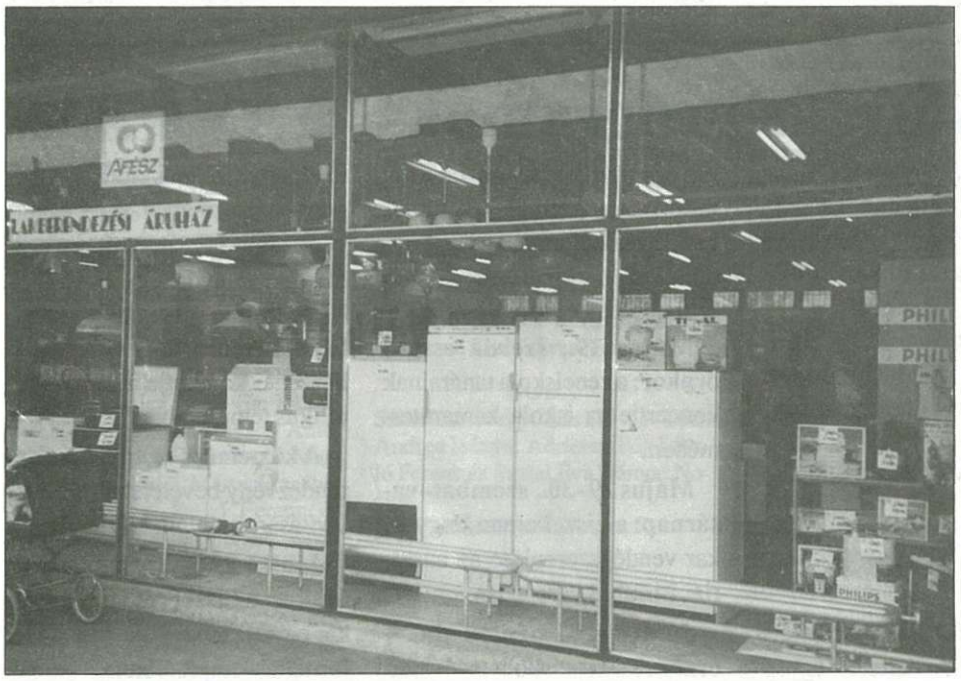

Szeretettel és bőséges választékkal várjuk kedves Vásárlóinkat a Lakberendezési Áruházban!

508

Indul a Start-hitel

A Kereskedelmi Bank Rt. a szövetkezetek és a kisvállalkozások szolgálatában

Celldömölk központjában, a Kossuth Lajos utcában van egy bank, amelyet még ma is sokan Magyar Nemzeti Banknak hívnak. Az épületet 1977-ben valóban a Nemzeti Bank építtette, de több mint 6 éve, a kétszintű bankrendszer bevezetésével, a celldömölki fiók, az Országos Kereskedelmi és Hitelbank része lett.

A Kereskedelmi Bank Rt. celldömölki fiókjának vezetőjét, **Skriba Kálmán** igazgatót a bankszerv munkájáról kérdeztük.

– Mit jelent a városnak a Kereskedelmi Bank Rt.?

– Úgy érzem, részesei vagyunk a város életének. Egyrészt folytatói vagyunk annak a munkának, amit korábban a Magyar Nemzeti Bank végzett. Az egykori ügyfélkörünk megmaradt, s az új vállalkozások egy jelentős része is partnerünk lett. Miután jó a kapcsolatunk ügyfeleinkkel, s megfelelő volt a kölcsönök kezelése, ezért nem nagyon volt lejárt hitelünk. Másrészt pedig napi kapcsolatban vagyunk a város szinte valamennyi vendéglátóipari és kereskedelmi egységével, ugyanis mi látjuk el az üzleteket váltópénzzel.

– Mekkora a celldömölki fiók hatásköre?

– Gyakorlatilag az egykori celldömölki járás területén végzünk szolgáltatásokat. Kapcsolatban állunk a térség mezőgazdasági és ipari szövetkezeteivel, az ÁFÉSZ-szel, valmint kisvállalkozóival.

– Celldömölkön több bank is működik. Van-e valamiféle munkamegosztás a pénzintézetek között?

– Az Országos Takarékpénztár már régóta végez hitelezést lakossági és kisvállalkozói körben. A Takarékszövetkezet már korábban is működött, a Répcelaki Takarékszövetkezet időközben lépett be kirendeltséggel. A városban fiókot létesített a Magyar Hitelbank is. Van még a Postabank, amely tudomásom szerint leginkább betétgyűjtéssel foglalkozik. Hitelügyletet nem nagyon bonyolított Celldömölkön, illetve a környéken.

– Szükség esetén az önkormányzatok kihez fordulnak hitelért?

– Az önkormányzatok számláit korábban csak az OTP vezethette, ő is hitelezett nekik szükség esetén. Ma már más a helyzet, az önkormányzatok választhatnának más bankot is, de nem nagyon teszik. Hiába, nagy úr a megszokás. A Kereskedelmi Bank Rt. szeretné, ha partnerei lennének az önkormányzatok is, ezért kidolgozás alatt van egy tervezet a számláik vezetésére, valamint a hitelnyújtásra.

– Mennyire korszerű az ügyviteli rendszerük?

– Számítógépes adatfeldolgozásunk van, ami jelentősen megkönnyíti, de egyben meg is gyorsítja a munkánkat. Ez egyelőre csak belső rendszer, mágneslemezre dolgozunk, de tervben van közvetlen összeköttetés kiépítése a központtal. A jelenlegi helyzetben még a Magyar Nemzeti Bank segít az adatfeldolgozásban. Folyamatban van a műholdas adatátvitel kiépítése. A központi gép már működik, s a kártyaszámlavezető gépünk közvetlen összeköttetésben van a központtal. A valutaváltást jelentősen megkönnyíti egy Hess típusú valutaváltó automata. Nagy gondot jelent viszont számunkra a külső kapcsolattartás. A korszerűtlen telefonhálózat nemcsak nekünk okoz problémát, hanem gátja a térség gazdasági fejlődésének is. Ma, amikor minden perc drága lehet, a nyugati befektetőket visszariasztja ez az állapot.

– A korábbiakhoz képest mennyiben változott a tevékenységi körük?

– Új dolog a kisvállalkozói hitelezés, korábban pedig az újrakezdési kölcsönök folyósításával is foglalkoztunk.

– A Kereskedelmi Bank Rt. miképpen vállal részt a környék mezőgazdasági üzemeinek finanszírozásából?

– Mi régebben is és ma is folyósítunk hiteleket a mezőgazdasági szövetkezeteknek. Változás ugyan történt ezen a területen, mivel megszűnt az egységes finanszírozási rendszer, előtérbe került az ügyletek finanszírozása. Ebben a banki rendszerben új elem a fedezet megkövetelése is. A szövetkezeteknél a hitelfelvételek esetén állóeszközökre jegyeztetünk be jelzálogot.

– A szövetkezeteknél általánossá vált a termelés éven belüli finanszírozása rövid lejáratú hitelekkel. Jellemzően az év első felében van ilyen igény, a lejárat pedig arra az időpontra van meghatározva, amikor a termelők már bevételhez jutnak az aratás, illetve az őszi betakarítás után. Az első fél évben a nagyüzemek főképp az állattenyésztésből származó bevételre támaszkodhatnak, ez azonban gyakran nem elegendő a normális üzemmenethez, ezért a gazdaságok jórészt hitelfelvételre kényszerülnek.

– Foglalkozunk még világbanki programokhoz kapcsolódó szövetkezeti hitelezéssel is. Ezt az üzemek egy része igénybe is vette a gabonatermesztés gépesítésére. Ennek az volt a feltétele, hogy a hitelt igénybe vevő többlethozamot, többletértékesítést produkáljon gabonából. A partnereink eleget tettek a feltételeknek, így szankcionálni nem kellett senkit.

– A szövetkezetek nehéz helyzete nem befolyásolta a kölcsönök visszafizetését?

– Csődhelyzet miatt két esetben volt gondunk, de végül mindkét szövetkezet esetében egyezséggel zárult az eljárás. Mi is hozzájárultunk a hitelek átütemezéséhez, s lemondtunk a késedelmi kamatról. Olyan esetünk is volt, amikor egy kft.-vel szembeni követelésünket – biztos, ami biztos – eladtuk 80 százalékos áron. Úgy gondoljuk, felszámolás esetén többet is veszíthettünk volna.

– Milyen hitelekre számíthatnak a kisvállalkozók?

– Fejlesztéseikre ők is igénybe vehetik mind az éven belüli, mind az éven túli hiteleket. Miután ezek általában nagyobb vállalkozások, ezért többnyire az éven túli hitelekre van nagyobb igény.

– A világbanki programok itt is beléptek, jórészt az agráripar korszerűsítésére vettek igénybe hitelt a kisvállalkozók. Jelentős segítséget adtunk a CELBA sütőipari gépgyártó cég berendezéseinek megvásárlásához. Ennek eredményeként nemcsak a környéken, de egész Dunántúlon voltak ügyfeleink. Később ezzel kénytelenek voltunk csínján bánni, hiszen bonyolulttá vált a beruházások ellenőrzése, a kiadott hitelek visszaszedése. Ugyancsak világbanki program volt az úgynevezett termékpiaci fejlesztés, amelybe beletartozik a szolgáltatások bővítése is. A tapasztalatok szerint erre leginkább a vendéglátás és a kiskereskedelem részéről nyilvánult meg érdeklődés.

– Kisvállalkozói körben a privatizáció kapcsán folyósítottunk egzisztenciális hiteleket. Az Állami Vagyonügynökség által meghirdetett vendéglátóipari egységek és kiskereskedelmi üzletek megvásárlásához nyújtottunk ezzel segítséget.

– A legújabb hitelkonstrukció a japán Start-hitel. Jelentős érdeklődés mutatkozik iránta, mivel kedvezőek a feltételei. A kamat a mindenkori jegybanki kamatláb 75 százaléka, amelyhez 2 százalék kereskedelmi árrés járul. A kamat így jelenleg 17 százalék. A törlesztés megkezdése előtt általában két év a türelmi idő, a futamidő pedig a törlesztés nagyságától függően 8–15 év lehet. A felvehető hitel felső határa 30 millió forint. A kölcsön fedezetét maga a fejlesztés jelenti, s ha ez nem elegendő, akkor garanciát nyújthat a Hitelgarancia Részvénytársaság. A hitelfelvevőnek 30 százalék saját erővel kell rendelkeznie, de a fejlesztés 10 százalékát készpénzzel kell biztosítani.

(X)

KERESKEDELMI BANK Rt.
K&H
BANK
AHOL A PÉNZ DOLGOZNI KEZD.

✧ SPORT ✧ eredmények – események ✧ SPORT ✧

Asztalitenisz

A pápai kisiklás ellenére is – az utolsó mérkőzés eredményétől függetlenül – a harmadik helyen végez a CVMSE NB III-as asztaliteniszcsapata. Eredmények: **Pápa–CVMSE 10:8.** Győztesek: Botfa (3), Máthé (3), Balázs Gy. (1) és a Balázs B.–Balázs Gy. páros. **Győri Műszaki Főiskola–CVMSE 5:13.** Győztesek: Tarr S. (4), Botfa (4), Máthé (4) és a Tarr–Botfa páros. CVMSE–Sopron 13:5. Győztesek: Tarr S. (4), Máthé (4), Balázs B. (2), Ölbei (2) és Tarr–Máthé páros.

A megyei egyéni újonc, serdülő és ifjúsági bajnokságon az alábbi dobogós helyezéseket érték el a CVMSE fiataljai. Újonc leány: **1. Sima Zsuzsanna.** Serdülő leány: **1. Sima Noémi, 3. Sima Zs.** Újonc fiú: **2. Teket Gábor, 3. Kiss Péter.** Serdülő fiú: **3. Szalai László.** Ifjúsági fiú: **3. Ölbei Péter és Szabó Csaba.** Ifjúsági leány páros: **3. Sima N.–Sima Zs.** Ifjúsági fiú páros: **3. Ölbei–Szabó.**

Sportról röviden

– Az alapfokú általános iskolai kispályás labdarúgó városi döntő végeredménye: I. kcs.: 1. Vönöck, 2. Celld. Berzsenyi. II. kcs.: 1. Nagysimonyi, 2. Jánosháza, 3. Kemenesmihályfa, 4. Celld. Berzsenyi. III. kcs. 1. Celld. Berzsenyi, 2. Kemenesmagasi, 3. Jánosháza, 4. Kemenesmihályfa.

– Alapfokú atlétikai verseny eredményei: Leány hármpróba: 1. Celld. Eötvös 1561 pont. 2. Celld. Gayer 1183 pont. Négypróba: 1. Celld. Eötvös 1294 pont, 2. Celld. Gayer 1166 pont, 3. Jánosháza 464 pont. Fiú hármpróba: 1. Celld. Eötvös 1347 pont, 2. Celld. Gayer 1129 pont, 3. Kemenesmagasi 1008 pont. Négypróba: Celld. Eötvös 1319 pont, 2. Celld. Gayer 876 pont, 3. Boba 735 pont.

– Az Eötvös DSE atlétái Zalaegerszegen a „Reizer Kupa" városi nyílt bajnokságon szerepeltek április 30-án. Gulyás Balázs a serdülő „B" korcsoportban 400 méteres síkfutásban aranyérmet nyert. A gyermek korcsoportban 800 m-en Tömböly Tímea 6. helyezett lett.

– Április 30-án Szombathelyen a Derkovits kézilabda kupán a Celld. Gayer csapata a 3. helyen végzett. A torna legeredményesebb játékosa Sebestyén Zoltán lett.

Diákolimpia

ATLÉTIKA Az atlétika diákolimpia városi döntőjét április 26-án Celldömölkön rendezték. Eredmények: Leány ötpróba csapat: 1. Celld. Eötvös 1720 pont, 2. Celld. Gayer 1446 pont. Leány egyéni. Összetett verseny: 1. Geiger Szilvia 416 pont, 2. Nagy Márta 382 pont, 3. Parádi Zsuzsanna 353 pont. (Mindhárman az Eötvös isk. tanulói.) 100 m: 1. Csuka Rita 14,7 mp (Kenyeri), 2. Németh Virág 15,5 mp (Eötvös), 3. Jankovits Anita 15,5 mp (Gayer). Távolugrás: 1. Geiger Szilvia 426 cm, 2. Csuka Rita 424 cm, 3. Nagy Márta 416 cm. Magasugrás: 1. Hanzsér Barbara 125 cm. (Berzsenyi), 2. Bödör Veronika 120 cm (Berzsenyi). Kislabdahajítás: 1. Nagy Márta 53 m, 2. Bogdányi Tímea 46 m (Kenyeri), 3. Jankovits Anita 45,5 m. Súlylökés: 1. Lada Éva 8,04 m (Berzsenyi), 2. Parádi Zsuzsanna 7,00 m, 3. Egerszegi Anita 6,99 m (Gayer). 1500 m futás: 1. Geiger Mónika 6:28,8 p (Kenyeri). Fiú ötpróba csapat: 1. Celld. Gayer 2146 pont, 2. Celld. Eötvös 1465 pont, 3. Kemenesmagasi 1046 pont. Fiú egyéni: Összetett verseny: 1. Béki Jenő 473 pont, 2. Németh Szabolcs 456 pont, 3. Englómer Sándor 431 pont. (Mindhárman a Gayer isk. tanulói). 100 m: 1. Kovács Gábor 13,1 mp (Eötvös, 2. Németh Szabolcs 13,3 mp (Gayer), 3. Béki Jenő 13,5 mp. Távolugrás: 1. Béki Jenő 486 cm, 2. Jankó András 484 cm (Gayer), 3. Englóner Sándor 471 cm. Magasugrás: 1. Csói András 135 cm (Berzsenyi). Kislabdahajítás: 1. Kovács Tamás 82 m (Gayer), 2. Béki Jenő 69 m, 3. Sebestyén Zoltán 62,5 m (Gayer). Súlylökés: 1. Gerencsér Roland 9,85 m (Gayer), 2. Béki Jenő 9,55 m, 3. Sebestyén Zoltán 9,34 m.

KÉZILABDA Nagyszerű fegyverténytet hajtott végre a Celldömölki 410. Sz. Ipari Szakmunkásképző Intézet és Szakközépiskola V. korcsoportos fiú kézilabdacsapata. Mint arról már beszámoltunk, a megyei diákolimpiát veretlenül nyerték meg. A Csurgón megrendezett területi döntőből a Győri Bercsényivel egyetemben kerültek az országos döntőbe. Ez városunk első középiskolás kézilabdacsapata, amely eljutott idáig. A Nyíregyházán rendezett döntőben az egyetlen kisvárosi csapat a 410-eseké volt. Az országos döntőn sajnos két nagyon komoly sérülés történt, ami végül is meggátolta a jobb helyezést. A nyolcadik helyezés ellenére a csapat teljesítményével elégedettek lehetünk, hisz a célt elérték, döntőbe kerültek. A csapatból Csurgón **Tóth Róbert** a területi, míg Nyíregyházán **Harkály Tibor** az országos válogatott címet kapta meg. Az országos döntőbe jutást az alábbi játékosok harcolták ki: **Harkály Tibor, Tóth Róbert, Bakonyi Szabolcs, Kiss Zoltán, Darabos Szabolcs, Németh Tibor, Szabó Péter, Reczetár Szabolcs, Gyurák Péter, Hegedüs Árpád, Fazakas Balázs, Lendvai Roland, Szilvágyi Balázs, Kovács Endre** és **Csefkó József.** A siker kovácsa pedig **Tamás Gábor** testnevelő tanár volt, aki arra kért meg, hogy közöljem az alapok lerakásáért háláját az Eötvös és Gayer iskolákban tanító kollégáinak. Gratulálunk az „iparisoknak" a kitűnő teljesítményért, Tóth Robinak és Kiss Zolinak pedig mielőbbi felgyógyulást kívánunk. A csapat nevében megköszönjük a CELLCOMP Kft. szponzorálását.

A középiskolai kézilabda diákolimpia megyei döntője után városunk rendezhette meg az általános iskolák megyei döntőjét is. Nagy örömünkre itt is celldömölki siker született, az Eötvös fiúcsapata veretlenül végzett az első helyen. Május 2-án 4 fiú- és leánycsapat küzdött meg a bajnoki címért, és a területi döntőbe jutásért. A celli fiúk eredményei: Eötvös–Szentgotthárd 35:15, –Kőszeg 28:13, –Szombathelyi Derkovits 22:17. A lányok közül a sárvári Nádasdy végzett az első helyen. Az Eötvös fiúk a három mérkőzésen 85 gólt értek el, ami dicséretes eredmény. A győzelmet az alábbi játékosok harcolták ki: Bagarus László (1), Sali Csaba, Nagy Zsolt (7), Pozsonyi Mihály (23), Joó Balázs (5), Németh Tibor (21), Döbrönte Csongor (11), Horváth Zsolt (7), Koronczai Gábor (3), Düh Szabolcs (3), Dobson Bálint (2) és Imreh Norbert (2). Testnevelő tanár pedig a celli „kézilabda-pápa", Süle Nándor. Gratulálunk a tanár úrnak és csapatának, tőlük is szeretnénk elvárni az országos döntőbe való kerülést. Ezért szorítunk!

SAKK A városi sakk diákolimpia döntőn az alábbi eredmények születtek: Fiúcsapat: 1. Celld. Gayer (Kasza Sándor, Gerencsér Roland, Farkas Gábor, Pesti Gábor). 2. Celld. Eötvös, 3. Celld. Berzsenyi. Leány egyéni: 1. Boros Hajnalka, 2. Kovács Beatrix, 3. Lada Éva. (Mind a három versenyző a Berzsenyi tanulója.)

TORNA A Sopronban megrendezett országos döntőben a várakozásnak megfelelően az Eötvös leánycsapat a 11. helyezést érte el. Igaz, Éva néni a 10. helyre számított, de a kislányok így sem okoztak csalódást.

Kézilabda

Lassan talál magára a CVMSE-CELLKOLOR NB II-es csapata a tavaszi szezonban. Az első négy fordulót zsinórban vesztették el. Ebből sajnos kettőt hazai pályán. Eredmények: **CVMSE-CELLKOLOR–Segesd 18:19 (10:3).** Taktikai vereség. **Szentgotthárd–CVMSE-CELLKOLOR 28:23 (12:6).** A kemény mérkőzésen a játékvezetők is közrejátszottak az eredmény alakításában. **Vonyarcvashegy–CVMSE-CELLKOLOR 25:20 (15:9).** Nem volt esély a bajnokságra törő hazaiak ellen. **CVMSE-CELLKOLOR–Zalaszentgrót 28:22 (14:9).** Végre sikerült. **PEAC–CVMSE-CELLKOLOR 30:25 (14:14).** A jó játék ellenére sem sikerült. **CVMSE-CELLKOLOR–Szekszárd 23:14 (8:6).** A második félidő játéka arra engedett következtetni, hogy végre „összeállt" az újjászervezett csapat. Lesz még öröm a játékukban és sikerül megalapozni a jövő csapatát.

ÚJ KEMENESALJA
Celldömölk Város Önkormányzatának lapja.
Felelős kiadó: MAKKOS ISTVÁN polgármester.
Szerkeszti a szerkesztőbizottság.
Felelős szerkesztő: BURKON LÁSZLÓ.
Szerkesztőség: Celldömölk, Szentháromság tér 1.
Megjelent a PANNONPRESS KFT. (9701 Szombathely, Pf.: 293, telefon: 94/13-586) gondozásában.
Szövegszerkesztés: SZÜV Typo-team, Szombathely.
Felelős vezető: PRÁCSER LÁSZLÓ.
Nyomdai munkák: Szignatúra Kft., Szombathely.
Felelős vezető: BALLA TIBOR.
ISSN 0865-1175