Kreaznerics Ferenc
Dr. Geri

Új Kemenesalja

V. ÉVFOLYAM, 3. SZÁM ■ 1993. MÁRCIUS

CELLDÖMÖLK VÁROS ÖNKORMÁNYZATÁNAK LAPJA
MEGJELENIK HAVONTA ■ ÁRA: 12 FORINT

417

Felelősen a haza jövőjéért

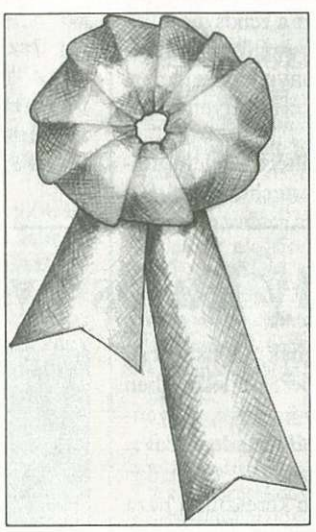

Megrendülten hallgattam a közelmúltban a 90 esztendős, közel fél évszázaddal ezelőtt meghatározó szerepet játszó államférfi szavait a parlamentből, amikor féltő szeretetből fakadó, szívet indító szavakkal intette, figyelmeztette, kérte a képviselőket a „szent haza" javára és jövőjének érdekében való felelős, építő, minden egyéb érdeket félretévő munkára és szolgálatra. Sajnos ez a fogalom manapság kiesett, eltűnt a magyar sajtó, rádió, televízió, mind az országgyűlési felszólalások szóhasználatából. Minden más: alkotmány, jogállamiság, nép, nemzet, nemzetiség annál sűrűbben hangzik! Mert kifogyott a lelkekből, a szívekből s az értelmekből a történelem tanúságának ereje.

Azokban, akik 1848/49 dicsőséges napjait előkészítették és március 15-én elindították, a szent haza szabadságáért, a benne élők egyenlőségéért és testvéri együttéléséért való szolgálat tüze lobogott. Nekik úgy volt szent a haza, hogy abban a szabad hazában kiegyensúlyozott szabadságban, egyenlő jogokat élvezve, egymást testvérként megbecsülve éljen, alkosson, munkálkodjék együtt minden rendű és rangú népesség. Volt történelmi tudatuk és öntudatuk. Volt hitük és erkölcsi tartásuk! A példa Széchenyi, aki így imádkozik: „Töltsd el szívemet angyaltiszta szeretettel embertársaim, hazám, földieim iránt! Engedj a jövőbe pillantani, hogy elválasszam a jó magot a rosszról." Milyen jó lenne, ha ma így tudnának imádkozni lent és fent, a vezetők és a vezetettek, acsarkodás helyett!

Mi volt és mi lesz megmaradásunknak biztos záloga? Erre nézve kaptam egy üzenetet: „És eljegyezlek téged magamnak örökre, éspedig igazsággal és ítélettel, kegyelemmel és irgalommal jegyezlek el. Bizony hittel jegyezlek el téged magamnak és megismered az Urat." (Hos.2:18–19.) Az ÚR ígérete megáll!

Nádasdy Lajos

418

A kétszázezer sorsa

A lottósorsolást követően Kuthy Mártát, a Kemenesaljai Művelődési Központ igazgatónőjét kérdeztem az adományozott összeg felhasználásáról.

– Nagy örömünkre a gyermek- és a nyugdíjas klubot be tudjuk újra rendezni, hiszen 20 éve a meglévő bútorokat használjuk, s bizony eléggé elkoptak.

– Mire lesz elég ez az összeg?

– Az alapberendezésre mindenképpen, a kiegészítőket pedig majd próbáljuk mi, saját erőből megspórolva, más forrásból megvenni.

– Körülbelül mikor láthatjuk az új berendezést?

– Kikötés az, hogy a pénz felhasználásáról egy hét múlva a televízió már hírt tudjon adni. Én azt hiszem, két héten belül teljesen készen lesznek a termek. Reméljük, hogy a gyerekek, a nyugdíjasok és mindenki, aki igénybe veszi, ugyanúgy örül neki majd, mint mi.

419

Hatoslottó-sorsolás Celldömölkön

Nem mindennapi esemény színhelye volt a múlt héten kis városunk. A Szerencsejáték Rt. Celldömölkön rendezte meg a „6 a 45-ből" lottó március nyolcadikai számsorsolását. A neves eseményre – amely a Kemenesaljai Művelődési Központban zajlott – az rt. ingyenes meghívókat bocsátott ki. Hogy erre miért volt szükség, az rejtély maradt, mert senki nem kérte a papírt a belépőktől. Ennek az lett a következménye, hogy a színházterem befogadóképességét jócskán meghaladó közönség gyűlt össze hétfőn délután.

A program öt órakor kezdődött. A nézőtér pillanatok alatt zsúfolásig megtelt. Akinek nem jutott ülőhely, az a fal mellett, a lépcsőnél állt meg. Moccanásnyi hely sem maradt. Többen haza is mentek, mivel öt óra előtt pár perccel már képtelenség volt bejutni a terembe. Még soha egyetlen házbéli program nem vonzott ennyi embert.

A 19 óráig tartó gálaműsort

(Folytatás a 4. oldalon)

420

Ebek harmincadja

Többen kifogásolják a celldömölki második világháborús emlékművel kapcsolatban, miért helyezték olyan alacsonyra az áldozatok nevét tartalmazó táblákat, ugyanis gondot jelent azokat elolvasni. Hogy miért ezt a megoldást választotta a tervező, ő tudná megmondani. Ha csak az elolvasás nehézsége lenne probléma, talán szóvá sem teszem a dolgot. Am most újabb „fejleményekről" értesültem, így most már muszáj tollat ragadni. Közismert, hogy Celldömölkön sok kutyát nevelő, szerető és megfelelő módon tartó polgár lakik. Sajnos ennek az ellenkezője is igaz, sok az utcákon kóborló kutya. Ezek a kutyák pedig nem válogatnak. Az említett névtáblák magassága éppen megfelel ezeknek az oktalan állatoknak, hogy ott végezzék el a dolgukat. Azért ez mégis tűrhetetlen.

Lehet, hogy az illetékesek már gondolkodnak a megoldáson?

K. Gy.

421

Tudósítás a képviselő-testületi ülésekről

Celldömölk képviselő-testületének február 9-én megtartott ülésén az önkormányzati vagyon témakörét érintették a napirendi pontok. Először a vagyongazdálkodás (kezelés, megterhelés, elidegenítés) szabályairól szóló rendeletet fogadták el. A vagyon tételes felsorolása után részletes rendelkezések találhatók a jogszabályban a vagyonhasznosítás pályázati eljárásáról. Ezt követően az önkormányzati lakások értékesítésének szabályairól döntöttek a képviselők. Jelenleg Celldömölkön 8 házingatlant (21 lakást) minősítettek eladhatónak, az el nem adható 65 ingatlanra vetített összesen 624 lakással szemben.

A testület újabb ülésére február 24-én került sor, amelynek első része az 1993. évi pénzügyi terv közmeghallgatása volt. A már többször megtárgyalt koncepcióban kisebb változások történtek: közülük talán az egyik legfontosabb, hogy céltámogatásra fogadták el az alsósági iskola tornatermének építését, valamint a Gayer és Eötvös iskolák által használt technika tantermek felújítását. A javaslat anyagi fedezetét a szennyvíztisztítómű előkészületeinek előreláthatólag a tervezettnél lassabb ütemű megvalósítása biztosítja.

Süle Ferenc a helyi kulturális rendezvények 800 ezer forintos támogatási keretét kevésnek tartotta, mert a színvonalas tevékenységhez ennek legalább kétszeresére lenne szükség. **Portschy Tamás** szerint alig hihető, hogy a működési és fenntartási költségeken túl egyetlen centit se lehessen előbbre lépni a város arculatának alakításában. A Polgármesteri Hivatal gazdálkodási szerepének erősítését szorgalmazta, s utalt arra, hogy csupán „névleges részvények" vannak a város tulajdonában. Hozzászólásában **Ábrahám Ferenc** megemlítette, hogy a jelenlegi tulajdonosi szerep sem érvényesül, mert a rendszer jellegéből adódóan a bevételek szétforgácsolódnak. **Makkos István** csak annyit jegyzett meg, hogy 1992-ben egyetlen telket is milyen nehéz volt értékesíteni...

A polgármester ezután áttért a telefonfejlesztés kérdésére. A Műszertechnika Rt. 9,9 millió forint értékű részvényeit 11,9 millió forintért eladja. Egy eddig ismeretlen amerikai cég (amelynek a magyar HTCC a leányvállalata) meg fogja vásárolni a szabad részvényeket. A gyors technikai lebonyolítás érdekében a celli és a sárvári önkormányzat vállalta a szervezést, s így a RÁBACOM Rt. fennmaradhat. **Varga László Csaba** aggodalmait hangoztatta az átalakulással kapcsolatban. Szerinte a szolgáltatási jog a kulcskérdés, amely jelenleg a MATÁV kizárólagos joga, és a vállalat privatizációja még nem fejeződött be. Figyelmeztetett arra, hogy a környéken lévő viszonylag kevés gazdálkodóegység miatt nagyon hosszú a megtérülési idő, és a szükséges befektetést csak egy nagyon tőkeerős cég lesz képes biztosítani.

Az ülés végén Makkos István bejelentette a MATÁV-tól kapott információkra hivatkozva, hogy a közeljövőben új, nyilvános telefonfülkét állítanak fel Celldömölkön.

Németh Tibor

422

Fogadóórák a Polgármesteri Hivatalban

Március 18-án

VARGA LÁSZLÓ CSABA
alpolgármester
du. 1/2 4-től 1/2 5-ig Celldömölkön,
1/2 5-től 1/2 6-ig Alsóságon,

március 25-én

MAKKOS ISTVÁN
polgármester
de. 9–11 óráig,

április 8-án

BARANYAI ATTILÁNÉ dr.
jegyző
de. 9-től 11 óráig
fogadóórát tart.

424

Nádasdy Lajos nyolcvanéves

A szerkesztőbizottságnak Lajos bácsi. Az olvasóknak az az ember, aki lelkiekben ráhangol minket egy-egy ünnepre, s ilyenkor szinte kinyilatkoztatás minden szava. Helytörténeti írásaiból az óriási és alapos tudás, s a szűkebb pátrián keresztül a haza szeretete világlik ki. Mértéket adó ember, mert súlya van annak, amit mond és leír. Egyfajta kétlakisággal élte életét, elosztva magát Pápa és Celldömölk között. Mindannyian büszkék vagyunk rá, és örülünk, hogy kortársai lehetünk, s gondolatait megosztja velünk.

Őszinte szívvel kívánunk nagyon boldog születésnapot, hosszú évekig tartó alkotómunkát, és hozzá jó egészséget!

RL

423

ÁFÉSZ részközgyűlés

A Celldömölk és Vidéke ÁFÉSZ Igazgatósága értesíti szövetkezetének tagjait, hogy a RÉSZKÖZGYŰLÉST az alábbi helyen és időpontban tartja:

CELLDÖMÖLK városhoz tartozó tagoknak: 1993. március 26-án (pénteken) 18 órakor, helye: volt pártszékház (Széchenyi u. 16.).

CELLDÖMÖLK Alsóság városrészhez tartozó tagoknak: 1993. március 25-én (csütörtök) 18.30 órakor, helye: általános iskola.

Kérjük tisztelt Tagjainkat, hogy rendezvényünkön minél nagyobb számban jelenjenek meg.

Amennyiben a részközgyűlés a meghirdetett időpontban nem határozatképes, ugyanazon a helyen, ugyanazon napirendi pontokkal 1 órával később a részközgyűlést megtartjuk.

IGAZGATÓSÁG

425

Színházi varázs a református templomban

Tavaszba hajló téli délutánon elsétáltam a református templomhoz, mert kissé bizonytalan információim voltak az előadókat és az időpontot illetően is, hogy talán Sütő András író személyesen itt lesz és Bánffy György színművészt is láthatom 1993. február 20-án Celldömölkön. Tétovázva léptem a templom ajtaja elé, megláttam a plakátot és ebben a pillanatban érkezett oda a református lelkész is, aki megerősített abban, hogy itt és most Sütő András írásaiból Bánffy György előadói estjét hallhatom. A kicsi templom megtelt érdeklődőkkel és csendes várakozással. Családias volt a hangulat, a legtöbbünk által csak a képernyőről ismert művész szorgoskodott a magnetofon körül felesége segédletével.

Szentpály Juhász Imre köszöntő szavai után a vendég és közönsége elénekelte a reformátusok legszebb és legismertebb zsoltárait. A pillanat ünnepélyessé vált. Hallottuk Bánffy Györgyöt és láttuk Sütő András világát. Ahogy Sütő András a Toldiban „nyelvünk erdőzúgását" hallgatta, úgy hallgattuk a művészt, aki a havasok zúgását idézte fel a kemenesaljai szelíd dombokat ismerő szemeink elé. Részletek hangzottak el az író „naplójegyzeteiből", az Anyám könnyű álmot ígér lírai szociográfiai regényből. A Sütő család és környezete krónikája után nem történelmi adatokból, hanem a képes beszéd megjelenítő erejéből, a Nagyenyedi fügevirág című esszéből az erdélyi magyarság történetét ismerhettük meg. Ezek az írások vallomások a magyar nyelvről, annak megtartó erejéről, a megmaradás titkairól, lehetőségeiről.

Nem csalódtam, Bánffy György előadásának köszönhetően ezen a délutánon itt volt köztünk Sütő András.

H. C.

426

Aranylakodalom az idősek klubjában

Február 3-án aranylakodalmat tartottak az idősek klubjában, ahol **Szabados József** és **felesége** megismételte a fél évszázaddal ezelőtt tett kötést és esküdött örök hűséget egymásnak. Rövid beszélgetésünk során meglepődtem, hogy milyen fiatalosak (tíz évet mindketten letagadhatnának a 74, illetve 72 évből), s nagyon megdöbbentett és tisztelettel töltött el az a bölcsesség, mellyel az eltelt idő megajándékozta őket. Az eltelt ötven évről egybehangzóan mondták, hogy rövid volt, első esküvőjük mintha tegnap lett volna. Mikor esetleges összezördülésekről kérdeztem, Jóska bácsi elmondta, hogy nincs olyan család, ahol a tányér össze ne koccanna, de Irénke néni kiegészíti, hogy komolyabb veszekedésük soha nem volt, mindig meg voltak elégedve egymással. A jövőtől már csak egy kis egészséget kérnek, mert úgy érzik, mindenük megvan, s a családot fiuk és két unokájuk teszi teljessé.

Elmenőben is, és azóta is sokszor jár eszemben a két idős, boldog ember, s a titkon töröm a fejemet, hogyan lehet így, ilyennek megmaradni. Mindig Jóska bácsi szavaihoz érek ki a töprenkedés zsákutcájából. „Dolgozni, mozogni kell. Hetven évig nem szabad egy embernek elfáradni, sőt, eleget dolgozni egy emberéletben nem lehet." Talán ez a titok.

Nagyon sok boldogságot kívánunk az újság szerkesztői és olvasói nevében!

RL

427

Lakásépítési elképzelések

Városunk képviselő-testülete több ízben foglalkozott a jelenlegi lakáshelyzettel, mely egyáltalán nem nevezhető jónak. Legnagyobb gondot természetesen a fiataloknak jelent a lakáshoz jutás, akik vagy már gyermekkel, vagy pedig még gyermek nélkül próbálnak saját otthont teremteni maguknak. Egyre inkább csökken a szülői segítség, és így sokan próbálkoznak szociális bérlakáshoz jutni. Sajnos ez a megoldás teljesen bizonytalan, hiszen az önkormányzat üres lakásokkal már nem rendelkezik, a várakozási idő mindig hosszabb lesz, mert csak az esetleges üresedésekkel csökkenhet a listán lévők száma. Az önkormányzat anyagi helyzete nem teszi lehetővé újabb bérlakások építését, ezért megoldást csak a sajáterős építkezés jelenthet.

A képviselő-testület és a Polgármesteri Hivatal szakemberi egyaránt azon a véleményen vannak, hogy az önkormányzatnak kezdeményezni és szervezni kell minden olyan lakásépítési akciót, amelyek a gondok enyhítését teszik lehetővé. A jelenleg érvényben lévő, az OTP-től kapható szociálpolitikai kedvezmények és támogatott kamatú hitelek segítségével esetleg elérhetővé válik lakás megépítése.

Az egyik megoldás szerint kisebb alapterületű, szerényebb kivitelű, akár csak szerkezetkész lakások épülhetnének fiataloknak, másik megoldás lehetne nagyobb és igényesebb lakások építése, melyet már komolyabb egzisztenciával és már lakással rendelkezők vásárolhatnának meg, kiknek előző lakásához valószínűleg alacsonyabb áron és esetleg kedvezményt igénybe véve szerényebb jövedelműek is hozzájuthatnának.

Az önkormányzati lakásépítési támogatás mértéke jelenleg 200 ezer forint, mely kamatmentes hitel. Bővebb felvilágosítást a Polgármesteri Hivatal lakásügyi előadója nyújt. A mielőbbi megvalósíthatóság érdekében kérjük, hogy komoly szándékaikat március 31-ig jelezzék a hivatalnál.

428

Tájékoztató a szociális törvény helyi végrehajtásáról

A szociális igazgatásról és a szociális ellátásokról szóló 1993. évi III. törvény 1993. március 3-án hatályba lépett. Ezzel egyidejűleg számos – a szociális igazgatás hatáskörébe tartozó – jogszabály hatályon kívül helyezésre került. 1993. január 19-étől megszűnt a tej- és tejtermékutalvány, valamint a lakbér megfizetésének támogatása. A 17/1986. (XII. 28.) EÜM. sz. rendelet, mely az eseti szociális segélyről rendelkezett, 1993. február 26-ától tovább nem alkalmazható. Ugyancsak megszűnt a szemétdíj elengedésének lehetősége is, illetve a munkanélküli ellátásból kikerülő személyek szociális támogatása.

A szociális törvény hatályba lépésétől számított 6 hónapon belül az önkormányzat rendeletben köteles szabályozni a szociális ellátással kapcsolatos rendelkezéseket. Addig is a lakosság szociális támogatását biztosítani kell. Ezért Celldömölk város önkormányzatának képviselő-testülete 7/1993. (III. 10.) sz. rendeletével egyes szociális ellátási formák átmeneti szabályozásáról döntött. Eszerint **átmeneti szociális segélyezésben** lehet részesíteni azt a 18. életévet betöltött személyt, akinek megélhetése veszélyeztetve van, és anyagi helyzetének javítása más módon nem biztosítható. Elsősorban azokat, akiknek jövedelme létfenntartásához nem elégséges, illetve alkalmankénti jelentős kiadás következtében, vagy egyéb ok miatt anyagi segítségre szorulnak. Továbbá átmeneti segélyben részesülhetnek azok a családok, amelyek a kiskorú gyermekeik részére szükséges ellátást (élelmezés, ruházkodás, iskolai felszerelés, napközi térítési díj) időszakosan nem képesek biztosítani.

A kérelmeket a celldömölki és az izsákfai városrészben lakók a Polgármesteri Hivatal közigazgatási osztályához, az alsósági városrészben lakók pedig az alsósági kirendeltséghez nyújthatják be. A kérelemhez mellékelni kell a kérelmező és vele közös háztartásban élők jövedelemigazolását.

A fentieken túl 1993. február 1-jétől a munkanélküliek **jövedelempótló támogatását** igényelheti az a munkanélküli ellátásra már nem jogosult munkanélküli személy, akinek családjában az egy főre jutó jövedelem a mindenkori öregségi nyugdíj legkisebb összegének 80 százalékát nem éri el. Ez az összeg jelenleg 5120 forint, mely egyben a támogatás összegével azonos.

1993. március 1-jétől lehetőség nyílt a gyermeknevelési támogatás igénybevételére is. Támogatásban részesülhet az az anya, illetve – külön kormányrendeletben meghatározott esetekben az az apa – aki saját háztartásában 3 vagy annál több kiskorút nevel és a legkisebb gyermek a harmadik életévét betöltötte, de a nyolcadik életévét még nem haladta meg, és a kérelmező családjában az egy főre jutó jövedelem nem haladhatja meg a mindenkori nyugdíjminimum háromszorosát, jelenleg 19 200 forintot. A támogatás összege – a feltételek megléte esetén – havi 6400 forint.

Ápolási díjat igényelhet az a személy, aki az önmaga ellátására képtelen, állandó és tartós felügyeletre, gondozásra szoruló beteg hozzátartozót ápol, vele közös háztartásban él, és jövedelemmel nem rendelkezik. Az ápolási díj összege 18 éven aluli személy ápolása esetén jelenleg 6400 forint, egyébként ennek 60 százaléka.

Temetési segélyt adhat az önkormányzat képviselő-testülete annak, aki a meghalt személy eltemettetéséről gondoskodott, és családjában az egy főre jutó jövedelem az öregségi nyugdíjminimumot nem haladja meg. A kérelemhez mellékelni kell a jövedelemigazolásokon túl a temetés költségeit igazoló eredeti számlát.

Közgyógyellátási igazolványban részesül alanyi jogon az intézeti elhelyezett, állami nevelt kiskorú, a rendszeres szociális segélyben részesülő és házastárs, valamint kikorú gyermekei, a pénzellátásban részesülő hadigondozott és házastársa, valamint gyermekei, a központi szociális segélyben részesülő, valamint házastársa és kiskorú gyermekei, a rokkantsági járadékos, az aki II., II. csoportú rokkantsága alapján részesül nyugellátásban, baleseti nyugellátásban, és az aki után szülője magasabb összegű családi pótlékban részesül. Kivételes méltányosságból annak is megállapítható közgyógyellátásra való jogosultság, aki szociális rászorult.

Betegbiztosítási igazolvány állítható ki a szociálisan rászorult személy részére, akinek a családjában az egy főre jutó jövedelem jelenleg a 6400 forintot nem éri el.

A lakásfenntartási támogatás megállapításának feltételeit a helyi önkormányzat rendeletében fogja meghatározni. Különösen indokolt a támogatás akkor, ha a lakásfenntartás indokolt költségei elérik az egy háztartásban élő közeli hozzátartozók összjövedelmének a 35 százalékát, és az egy főre jutó havi jövedelmük az öregségi nyugdíj mindenkori legkisebb összegének kétszeresét nem haladja meg.

A lakásfenntartási kiadások körében figyelembe kell venni a lakbért vagy albérleti díjat, a lakáscélú pénzintézeti kölcsön törlesztőrészletét, a fűtés díját, illetve költségeit, a csatornahasználati díjat, a szemétszállítás költségeit, valamint – e rendeletben meghatározott mértékig – a villanyáram, a víz-, a gázfogyasztás költségeit. Az önkormányzat rendeletében egyéb feltételeket is előírhat.

Cikkünkben közöltek csak tájékoztató jellegűek, részletes információval a Polgármesteri Hivatal közigazgatási osztályán a szociálpolitikai ügyintézők szívesen állnak a lakosság rendelkezésére.

Baranyai Attiláné dr.
jegyző

Hatoslottó-sorsolás Celldömölkön

(Folytatás az 1. oldalról)

Oltványi Tamás vezette. Először a helybéli előadók léptek színre: az Ádám Jenő Zeneiskola fúvószenekara és a Balbakancs néptánccsoport. Őket a budapestiek színvonalas és változatos műsora követte. Szandi kezdett, majd Sütz Ila és Sztankai István kettőse került sorra. Végül Maksa Zoltán parodista szórakoztatta a nagyérdeműt. Ezután történt az első sorsolás, a hostess kisasszonyok által kiosztott sorsjegyek közül húztak egyet. A nyertesnek jutott az a feladat, hogy a Szerencsejáték Rt. által a városnak felajánlott kétszázezer forint sorsát eldöntse. A pénz felhasználására a polgármester úr tett három javaslatot. Így a Kemenesaljai Művelődési Központ gyermek- és nyugdíjasklubjába berendezési tárgyak vásárlására, vagy az alsósági klubkönyvtár nagytermébe berendezési és technikai eszközök beszerzésére, illetve az Eötvös Loránd Általános Iskola diáksport egyesülete részére sportfelszerelések vásárlására fordítható az összeg. A szerencse Karádi Katalinnak kedvezett. S míg őt a színfalak mögött kioktatták majdani feladatára, a színpadon folytatódott a műsor, a nézők soraiban pedig egyre fokozódott a hangulat. Vastaps fogadta Haumann Pétert és rövid műsorát. Hogy hogyan vették elő Soltész Rezsőt a könnyűzene süllyesztőjéből, azt nem tudni, de tény hogy ő következett, és szólt is hangosan az ének. A gála első részét bőrcuccos férfiak és hosszú lábú lányok divat-showja zárta.

Aki nem vett még részt élő tv-közvetítésen, az bizonyára meglepődött azon, hogy mennyire mesterséges, nem „élő" az élő adás. A színpadra felkerült a sorsolási kerék, a számhúzók elfoglalták helyüket, közben pedig a rendező osztogatta az utasításokat, elsősorban a nézőknek. Fél hét előtt egy perccel a csonka Manhattan felállt a mikrofonok mögé, aztán pontban félkor kamera indul, magnó be, az együttes

tátog a színpadon, a hangfalakból pedig szól a daluk... fél percig. A rendező pedig a színpad szélén állva integet a közönségnek, hogy mikor kell tapsolni. A nagyérdemű pedig tapsol az utasításoknak megfelelően. A sorsolást most is Bay Éva vezette, a számokat pedig celldömölkiek húzták: **Kuthy Márta, Kuthy Lászlóné, Nagy Józsefné, Borsos Péter, Kocsis Péter, Fekete András.** A pótszámot **Makkos István** polgármester húzta. Eldőlt a sorsa a kétszázezer forintnak is, amit az ifjú hölgy a művelődési központnak ítélt. Az összeget a Szerencsejáték Rt. képviselője adta át a polgármesternek, aki köszönetet mondott a felajánlásért. Ennyi fért az élő adásba. A műsor azonban folytatódott néhány ajándéktárgy kisorsolásával, majd pedig a Manhattan együttes fellépésével.

A műsor végén a hazafelé tartók már autóra rakva láthatták a nagy antennát, aminek segítségével városunk tíz percre az ország közepévé vált, hisz 32 milliót ér a telitalálat. És sorsolás ide, tv-adás oda, aki látta a műsort, biztosan jól érezte magát.

Hajnal
Fotó: Szilvia

Utcai futóverseny

Celldömölkön hosszú idő után először került sor utcai futóversenyre: egy régi hagyományt, a hősök napi futást feleleventve. A május 29-én, szombaton délelőtt megrendezendő eseményen az indulók két távon mérhetik össze erejüket: férfiak 6, a nők és a gyermekek pedig 2 kilométeren. A különböző kategóriák mellett külön családi, illetve iskolák közötti értékelés is szerepel az előzetes tervekben. A rendezvénnyel kapcsolatban a CELLKOLOR és a Pauz Gmk már jelezte, hogy anyagilag támogatja a futóversenyt. Néhány lelkes sportember és városi lokálpatrióta kezdeményezését az Eötvös iskola karolta fel, és vállalta a szervezési feladatok összehangolását. Olvasóinkat – köztük a remélhetőleg minél több résztvevőt – folyamatosan tájékoztatni fogjuk az újabb fejleményekről. Akinek kedve van, már most elkezdheti a felkészülést...

N. T.

Hűek lesznek a hóhoz!?

Az Eötvös DSE február 5-től 10-ig tartó síoktatást szervezett a cseh–lengyel határon fekvő Jeszenyikbe. (A közelebb levő Szlovákiában jelentősen drágább lett volna a túráztatás.) A 35 gyerek és a 8 kísérő egy volt gyermeküdülőben ideális körülmények között kapott elhelyezést. Valamennyien megszerették az egészséges téli sportot, és elsajátították a síelés alapelemeit. Nem mellékes az sem, hogy az egész társaság „épkézláb" ért haza. Gyermekenként négyezer forintba került a szülőknek a költségek fedezése. Az előre nem látható problémák megoldásában az autóbusz vezetője és egyben a túra egyik kezdeményezője, Balogh Zsolt sokat segített. Az iskola vezetői szeretnék, ha évente rendszeresen sor kerülne az oktatásra. Terveik szerint alapítványt hoznak létre, amely céljának tekinti majd, hogy olyan gyerekek is részt vehessenek a sítúrán, akiknek a szülei nem engedhetik meg maguknak ezeket a költségeket.

– bor –

A tantestület és a szülők igent mondtak

Február 23-án megkezdődött az igazgatóválasztási procedúra a Berzsenyi Lénárd Általános Iskolában, mivel a jelenlegi igazgató, Rosta Sándor mandátuma ez év augusztus 1-jén lejár. A törvényben előírt határidőig egy pályázat – a jelenlegi igazgatóé – érkezett, így ezt tárták első fordulóban az iskola dolgozói elé véleményezésre.

Az ülésen jelen volt **Makkos István** polgármester és **Molnár Gábor** művelődési szakreferens.

A pályázat első fejezete az elmúlt 5 év változásait foglalta össze. Az oktató-nevelői munka körülményeinek változásaiban a legjelentősebb, hogy 1991. szeptember 1-jétől az addig három helyen üzemelő iskola – a több, mint 30 millió forintért épült új szárny elkészültével, és az ésszerű belső átalakítások után – egy helyen, a Sági út 167. alatt működhet tovább. A pedagógiai munka színvonalának emelkedésében jelentős szerepe volt a szakmai munkaközösségek aktivizálásának, és működésük hatékonyabbá tételének.

A jövőre nézve az objektív feltételek további javításaként új tornaterem megépítésének lehetőségét, további osztálytermek kialakítását, új, tágasabb és modernebb könyvtárhelyiség létrehozását, valamint az A-épületben új vizesblokk kialakítását tervezi.

Az oktató-nevelő munkában az ésszerű szaktantermi rendszer megvalósítása az egyik legjelentősebb elképzelés. A szervezeti változásoknál a Közalkalmazotti Tanács létrehozásának szándéka kíván kiemelést. Rosta Sándor, mint igazgatójelölt azzal fejezte be a pályázatát, hogy megválasztása esetén az általa 5 év alatt lerakott úton kíván tovább haladni. A program ismertetésén és a szavazáson – a táppénzen lévők kivételével – az iskola valamennyi dolgozója részt vett.

A szavazás titkos volt, s a résztvevők *háromnegyed része igennel voksolt.* Március 4-én a szülői munkaközösség is tájékoztatást kapott a pályázatról. A választmány valamennyi tagja igennel szavazott.

A továbbiakban a pályázat a művelődési bizottság, az alsósági részönkormányzat, majd a városi önkormányzati testület elé kerül. A végső szót ez utóbbi testület hivatott kimondani.

– gyi –

Kresznerics Ferenc anyanyelvi verseny Celldömölkön

A celldömölki városi könyvtár 1993. február 8-án – működése 40. évfordulóján – vette fel Kresznerics Ferenc nevét. A XVIII–XIX. század fordulóján élt polihisztor sokrétű tevékenységet folytatott, leginkább mégis nyelvészeti munkáival vívott ki elismerést: a Magyar Tudós Társaság 1831. február 15-én tiszteletbeli tagjává választotta. A tudós 1812-től 1832-ig – a ma Celldömölkhöz tartozó – Ság plébánosa volt, életének utolsó tíz esztendejében pedig Kemenesalja esperese. A méltatlanul elfeledett tudósról tanítványa így írt: „Nagyobb önáldozattal, gondosabb szorgalommal, csüggedétlenebb fáradsággal a magyar szavakat, szójárásokat senki sem gyűjtötte." Nyelvészeti munkái a későbbi tudományos kutatások forrásanyagát képezték. Közmondásgyűjteményét O. Nagy Gábor is eredményesen használta fel.

Ezért döntött úgy Celldömölk Város Önkormányzata, hogy a könyvtárosok javaslatára Kresznerics Ferenc nevét viselje az intézmény.

A névadás jóváhagyásával egyidejűleg a városi könyvtár és a celldömölki Eötvös Loránd Általános Iskola magyar szakos munkaközössége Kresznerics Ferenc anyanyelvi versenyt hirdetett Vas megye nyolcadik osztályos tanulói számára. Az volt a célunk, hogy a tanulók ismerjék meg a tudós életét és nyelvészeti munkáit. Az anyanyelvi versenyt két fordulóban rendeztük: 1992. december 31-ig pályázatot kellett elkészíteniük a tanulóknak Kresznerics Ferenc élete és munkássága; jelentősége a magyar művelődéstörténetben címmel. Az ajánló bibliográfia segítségével 18 pályázat született. Ezek közül a háromtagú bírálóbizottság tizenhétnek a szerzőjét méltónak ítélte arra, hogy meghívja a február 8-i névadó ünnepségre. Itt dr. Koltai Jenő alsósági esperes-plébános, Kresznerics késői utódja és életének alapos ismerője, valamint dr. Szathmári István nyelvész, egyetemi tanár, a Magyar Nyelvtudományi Társaság alelnöke előadásait hallgatták meg. Megtekintették a könyvtárban a Kresznerics Ferenc életét és munkásságát bemutató dokumentumkiállítást, részt vettek a tudós sírjánál tartott koszorúzási ünnepségen. Meghívást kaptak a verseny második fordulójára, melyet 1993. február 25-én, Kresznerics Ferenc születésnapján rendeztünk meg. Az ünnepélyes megnyitón dr. Bellérné Horváth Cecília, a Kresznerics Ferenc Könyvtár igazgatója köszöntötte meleg szavakkal a résztvevőket, majd Füst Milán A magyarokhoz című versét Pőcze Lilla, az Eötvös Loránd Általános Iskola kiváló versmondója adta elő. Így a verseny mottójának is tekinthette mindenki a költemény első sorait: „Óh jól vigyázz, mert anyád nyelvét bízták rád a századok, s azt meg kell védened."

Nagy Márta, az anyanyelvi verseny I. helyezettje veszi át a díjat dr. Guttmann Miklós zsűrielnöktől.

Az írásbeli feladatokat Kresznerics Ferenc nyelvészeti munkáinak alapján állította össze a versenybizottság. Kresznerics Magyar Nyelvkönyvének megfelelően először hangtani, szófajtani, mondattani elemzéseket kellett megoldaniuk a tanulóknak, majd közmondásokat, szólásokat, szóláshasonlatokat, illetve a tudós által gyűjtött szavakat, „népünk nyelvi mélységeinek paraszti kincseit" magyarázták, értelmezték a versenyzők.

Ezután szóbeli verseny következett: az MTA első főtitkára, Döbröntei Gábor szerepében kellett köszönteniük a diákoknak Kresznerics Ferencet abból az alkalomból, hogy a Tudós Társaság tiszteletbeli tagjává fogadta őt. A versenyzők többsége ezúttal bizonyította, hogy valóban megismerkedett a nyelvész életével és munkásságával.

A verseny döntője következett, melyen már csak a legjobb hat versenyző vehetett részt. Hat verset – a magyar nyelvről szóló lírai vallomásokat – sorsoltunk ki a döntő résztvevői között. Húszperces felkészülés után a költeményt értően fel kellett olvasniuk a tanulóknak, majd a költeménnyel kapcsolatos gondolataikat öt percben fejthették ki. E feladat megoldása már nyilvános volt. A versenyzőtársak, a felkészítő tanárok, a könyvtárosok, a szülők egyaránt emelkedett szívvel hallgatták az érzelemgazdag előadásokat. A zsűri tagjai meghatottan és elégedetten értékelték a tanulók teljesítményét, hiszen valamennyien példásan megállták helyüket a magas színvonalú versenyen. A kimagasló teljesítményt értékes könyvjutalommal és oklevéllel díjazta a versenybizottság.

A verseny díjazottjai: I. helyezett: **Nagy Márta**, aki a Nyelvédesanyánk elnevezésű különdíjat is elnyerte. II. helyezett: **Bolla Mária**, ő lett a Grammatikai különdíj tulajdonosa is. III. helyezett: **Marsai Krisztina.** A legjobb pályamunkáért különdíjat kapott **Gerencsér Péter** és **Jankovics Zsanett.** A résztvevőket könyvcsomaggal és emléklappal ajándékozták meg a rendezők, a felkészítő tanárok munkáját egy-egy könyvvel ismerték el.

A bőkezű jutalmazást az tette lehetővé, hogy a nemes ügynek sok támogatót sikerült megnyerni. Ezúttal is köszönetet mondunk a Magyar Könyvtárosok Egyesülete Vas Megyei Szervezetének, a celldömölki Polgármesteri Hivatalnak, a két celldömölki könyvkiadónak: az Apáczai és a Pauz Kiadónak, valamint dr. Koltai Jenőnek. A rendezők a tapasztalatokat felhasználva jövőre országos méretűvé szeretnék szélesíteni a versenyt az általános iskolák nyolcadik osztályos tanulói részére.

Dörnyei László

Kulturális programok

Ádám Jenő Zeneiskola

Március 19., péntek du. 5 órakor a zeneiskola vonós- és fúvószenekarának hangversenye az ostffyasszonyfai művelődési házban.

Március 21., vasárnap de. 10 órakor a Liszt Ferenc Vegyeskar közreműködése a 10 órás szentmisén.

Március 24., szerda este 6 órakor növendékhangverseny a zeneiskola kamaratermében. Előtte Sass Andrea játékkészítő iparművész kiállításának megnyitása.

Március 25., csütörtök du. 2 órakor ifjúsági hangverseny a Győri Zeneművészeti Főiskola hallgatóinak közreműködésével.

Március 31., szerda de. 10 órakor a sárvári Koncz János Zeneiskola és a celldömölki Ádám Jenő Zeneiskola növendékeinek közös hangversenye.

Április 3., szombat este 6 órakor a felnőtt hangversenysorozat 4. előadása – Lajos Tar Németországban élő gitárművész hangversenye.

Kemenesaljai Művelődési Központ

Március 20., szombat 9 órától 12 óráig lelki tanácsadó szolgálat.

Március 22., hétfő du. 4 órakor Pedagógusok Fóruma. A fórum vendégei: Szőllősi Istvánné, a Pedagógus Szakszervezet főtitkára, Beke Kata független országgyűlési képviselő, dr. Jánosi György MSZP országgyűlési képviselő.

Délután 5 órakor Weöres Sándor-emlékműsort rendez a Kemenesaljai Berzsenyi Asztaltársaság a Kresznerics Ferenc Könyvtárban. Előadó: Bata Imre irodalomtörténész. „Ha a világ rigó lenne" című zenés irodalmi összeállítással közreműködnek az ostffyasszonyfai általános iskola tanulói dr. Mesterházyné Jánosa Magdolna tanárnő vezetésével.

Március 26., péntek este 7 órakor Rejtő Jenő Kabaréját láthatják az érdeklődők a veszprémi Petőfi Színház előadásában.

Április 2., péntek este 6 órakor FIDESZ-fórum (FIDESZ Kocsma).

Április 2–30-ig Vadászati kiállítás.

Április 15., csütörtök du. 5 órakor az Ország-Világjárók Baráti Körének rendezvénye: Városnézés Havannában címmel Szabó Ödön magántanár előadása.

Április 16., péntek du. 5 órakor Balogh Edit textilművész kiállításának megnyitása. Megnyitja dr. Lázár Imre.

Úszótanfolyam indul gyermekek részére a Kemenesaljai Művelődési Központ szervezésében a pápai uszodában március 31. délután, április 6–7–8–9. délelőtt. Részvételi díj: 700 forint.

Alsósági apróságok

Az összeállítást készítette: VARGA MARGIT

134

Mindenki csodát várt...

Természetgyógyászat címmel indított előadássorozatot az Alsósági Klubkönyvtár februárban. Azt hiszem, a témaválasztást nem szükséges indokolni. De az elhangzottakat ismertetni annál inkább.

Csoda nem történt. Legalábbis olyan értelemben nem, ahogyan Béky László közönségének egy része várta. Nem tette rá kezét senkire, nem lettek fürgébbek a nehezen mozgók, nem dobta el botját senki, hogy nélküle menjen haza.

De minden szavát „itta" a közönség. Nemcsak azért, mert kiváló előadó, hanem: amit mondott, nem mindennapi volt. „Ahhoz, hogy egészséges légy, az kell, hogy TE kezdd el magadat gyógyítani! Tedd mérlegre az életed: vedd számba sikereidet, örömeidet, kudarcaidat! Bocsáss meg minden haragosodnak! Ha te hibáztál, kérd, hogy bocsássanak meg neked! Fogadj el mindenkit olyannak, amilyen! Ha ezt teszed, a lelked kezd alkalmassá válni arra, hogy a testedet is rendbetedd! Vizsgáld meg táplálkozásodat! Először is méregtelenítsd a szervezeted! Ne egyél sokat! Mindent – még a vizet is – alaposan rágj meg! Ha tudnád, hogy energiát nemcsak a táplálékkal veszel fel, hanem a folyadékkal, a légzéssel is, nem ennél annyit! Hangolódj rá az univerzum törvényeire! Nézz a vöröslő napba! Meditálj!"

Szóval: megragadta az ember figyelmét, s szinte vitte magával egy „fentebb régióba". Egy más világba, amely nem olyan, mint a miénk. De mi, földi halandók lehúztuk őt mindennapi bajaink, panaszaink közé: fáj a fejünk, nem tudunk aludni, megdagad a lábunk. Mit tegyünk? Nem ajánlott Algopyrint, de Eunoctint sem. Helyette javasolta a geopatikus sugárzásból való kifekvést, talpmasszázst, bioenergiával való feltöltődést.

Hazafelé menet zsongott az agyam: biofizika, biokémia, parapszichológia, prana, prana jana. Mind olyan tudományágak és fogalmak, amelyeket talán illene ismerni. De hát csak felszínes információim vannak. S gondolom, rajtam kívül másoknak is. De egy biztos: tisztelem ezt az embert, mert hisz abban, amit mond, mert tudását megosztja másokkal, mert arra áldozza energiáját (a szó legszorosabb értelmében), hogy hitet, erőt adjon a betegeknek, hogy gyógyítson.

* * *

Egy ismerősöm mesélte, hogy az előadás előtt megkereste Béky Lászlót. Ő, csak úgy, ránézésre megállapította, mi a baja. S nem tévedett. A korábbi orvosi vizsgálatok ugyanazt a diagnózist állapították meg. Meg se nézte az eléje tett zárójelentést, s tudta, mit tartalmaz. Magam se hinném, ha nem itt, nálunk történt volna! A csoda, mert ez aztán az!

Én biztos kipróbálom!

Nem, kedves Olvasó, most az egyszer nem az OMO-ról van szó. Ezzel a gondolattal a fejében ment haza az a 60–70 ember, aki február 12-én végighallgatta Schwarcz Vera gyógyszerész előadását. A gyógynövényekkel való foglalkozás történetének rövid vázolása után beszélt arról, hogy zaklatott világunkban milyen kedvezőtlen hatások érik a szervezetünket, s az hogyan próbál védekezni ellenük. S arról, hogy a megelőzésben, a gyógyításban milyen szerepe lehet a gyógynövényeknek.

Láz ellen bodzát és hársfát, vírusok ellen fenyőrügyszörpöt, mosakodásra kamilla–cickafark–körömvirágteát, görcsök ellen kéménymagteát, vízhajtásra nyírfakéregnedvet, a szívkoszorúerek védelmére galagonya virágos ágának végéből főzött teát, szíverősítőnek feketeribizlit, gyulladásra orbáncfűt, az epére kálmos- és angyalgyökeret ajánlott.

Nekem a legjobban egy dolog tetszett.

Friss csalánhajtásokat szedni, összevágni, jégkockába lefagyasztani, s ezt tenni levesbe, főzelékbe, joghurtba!

Ezt biztos kipróbálom!

Új szövetkezet – régi hagyomány

A tavalyi év kizökkentette a termelőszövetkezeteket a korábbi, megszokott munkamenetből. A vagyonnevesítés, az üzletrészkivitel, az átalakulás, a részarány-tulajdonosi földalapok képzése, a földkiadó bizottságok megválasztásának segítése – mind-mind sok időt, rengeteg energiát vett el a vezetőktől.

A Sághegyalja Mezőgazdasági és Ipari Szövetkezet vezetésének mégis volt ideje arra, hogy nyugdíjas tagságával is szót váltson, s az idén is megrendezze hagyományos nyugdíjas-találkozóját.

Székeket kellett még behordani az ebédlőbe, hogy mindenkinek jusson ülőhely. Kovács Lajos, az igazgatóság elnöke köszöntő szavai után ismertette az 1992. év főbb eseményeit. Más volt ez az esztendő. Korábban egy évben egy közgyűlést tartottak, tavaly viszont négyet. Megtörtént az átalakulás, bár a tulajdonosok még nem igazán érzik azt, hogy a vagyon az övék. Még nem alakult ki igazi tulajdonosi szemlélet. A tagság érzi a változás szükségességét, csak nem olyan ütemben, ahogy a politika diktálja. Szólt a kiválókról, a tavalyi év gazdálkodásának mutatóiról, eredményeiről.

Minden nyugdíjas 500 forintot kapott, és egy „vadvacsorával" látta őket vendégül volt munkahelyük vezetése.

Maga a gesztus szép és emberi. A mindennapok rohanásában, a feszítő munkaütem ellenére is megállni egy pillanatra: figyelni rájuk, meghallgatni őket, hogy érezzék: igenis fontosak, nem felejtik el őket!

Én csak egy félórát töltöttem köztük. Mikor indulni akartam, többen körbevettek, és csak úgy engedtek el, hogy szent ígéretet tettem: köszönetüket a sajtó hasábjain keresztül tolmácsolom.

Íme: „A Sághegyalja Tsz (mert ők legtöbben annak voltak aktív tagjai) nyugdíjasai köszönik a szövetkezet vezetésének, kiemelten Kovács Lajos elnök úrnak, hogy nem feledkeznek el róluk. Köszönik a meleg, emberi szavakat és az anyagi támogatást. A vezetésnek, az aktív dolgozóknak jó egészséget és elég erőt kívánnak a további feladatok megoldásához!"

Zárszámadás

1993. február 19. 9 óra 30 perc. Lassan megtelnek a Kemenesaljai Művelődési Központ széksorai. Elfoglalja helyét az elnökség is. Kezdetét veszi a közgyűlés. László Ervin köszönti a megjelenteket, ismerteti a napirendet, majd felkéri Kovács Lajost, a most már Sághegyalja Mezőgazdasági és Ipari Szövetkezet igazgatóságának elnökét beszámolója megtartására.

A nyugdíjas-találkozón részt vevők jól érezték magukat.

Kép a zárszámadásról.

– Ünnepi, jubileumi ez a közgyűlés – kezdi beszámolóját az elnök. – Ünnepi is, jubileumi is, mert 25 évvel ezelőtt, 1968. január 1-jén alakult meg Alsóságon a termelőszövetkezet.

Felidézi a 25 év főbb eseményeit. Úgy értékeli, hogy a 25. évet olyan pénzügyi alapról lehetett indítani, amely biztosította a talpon-maradást. Most – immáron már többedszer – szól az átalakulásról, majd elemzi az 1992. évi gazdálkodást. Szól arról, hogy az aszály közel 9,6 millió forintos kárt okozott, hogy a kivitt tehénállomány hiánya hatással volt-e az állattenyésztés eredményeire, hogy a vegyiüzem rekordnyereséget hozott, hogy nehéz helyzetben voltak a számviteli dolgozók, s hogy a konyha – amelyről eddig nyilvánosan sohasem szóltak – tavaly 33 607 adag ebédet főzött. Az ágazatok eredményeinek ismertetése után szól az aktív dolgozók bérhelyzetéről, a fizetendő osztalék mértékéről.

Az idei év elé nézve hangsúlyozza, hogy még nagyobb a bizonytalanság, mint tavaly. Nem tudni, hogy politikusaink nyilatkozataiból mi valósul meg. Most, év elején úgy érzi, ez évben sem lesz elég csak a gazdálkodásra figyelni.

Tóth János, a megyei szövetség titkárhelyettese elismerését fejezi ki a szövetkezet tagságának és vezetésének a nyereséges gazdálkodásért. A megyében működő 64 szövetkezetből 10 alatt van azoknak a száma, akik nyereséget tudtak produkálni. Nagyon szép teljesítmény az a közel 20 millió forintos tiszta nyereség, amiről most itt számot adhatott az igazgatóság.

Ezek után vezetők és tagok együtt emlékeztek a tavaly elhunytakra, együtt tapsoltak pénzjutalomban részesített társaiknak, együtt búcsúztak az ideiglenesen és véglegesen nyugdíjba vonulóktól.

„Igen, ezt az egyetértést, ezt az egységet, ezt a közösséget őrizzék meg!" – kérte Tóth János.

Majd a második...

Megalakult a II. Alsósági Tavaszi Napok szervezőbizottsága, amely első, alakuló ülését 1993. február 10-én tartotta.

Először **Géczi Attila**, a tavalyi rendezvény szervezője értékelte az „első próbálkozást". Már az is eredmény, hogy az egyhetes rendezvénysorozat létrejöhetett. Sok a tanulság, de mind közül a legfontosabb: nem szabad csak egy-két emberre bízni.

– A megfelelő színvonal elérését egy komoly szervezőgárdával lehet csak biztosítani! – ezt már **Varga László Csaba,** a részönkormányzat vezetője mondta. Ezért is alakult így a szervezőbizottság: valamennyi helyi intézmény, az egyházak, a részönkormányzat, az alapítvány képviselői lettek tagjai. Már most, az első alkalommal gyűltek az ötletek.

– A következő alkalomra már hozom a programtervezetet – mondta **Rosta Sándor,** a szervezőbizottság elnöke. – Ha még más is eszetekbe jut, keressetek meg – búcsúzott a többiektől.

Talán az idei is olyan emlékezetes lesz, mint a tavalyi! Most még minden esély megvan rá!

Lesz-e?

Egyvalakiben vetődött fel a gondolat: Miért nincs Alsóságon focicsapat? Ekkor faluban, közel 2700 lakossal? A környező kis, 300–400 fős településeken szinte mindenütt van. Próbáljuk meg! Hívjuk össze azokat, akiket ez érdekel!

Február 19-én este 6 órakor össze is gyűlt az előkészítő bizottság, mintegy húszan – Erdélyi Antal képviselő vezetésével. – Kell, legyen, akarjuk! – volt az egyöntetű álláspont. De: kihez tartozna, van-e rá anyagi fedezet, kik lennének a csapat tagjai, ki lesz az edző, hol lesz pálya, van-e öltöző, zuhanyozó, hogyan utazik majd a csapat, mi lesz a nevük? – sorjáztak az akkor és ott meg nem válaszolható kérdések. Végül is két dolog teljesen letisztult:

1. A CVMSE „háttércsapata" szeretnének lenni. Vele jó együttműködést kívánnak kialakítani.

2. Az előkészítő bizottság tagjai megosztoztak a feladatokon:
– támogatók, szponzorok keresése,
– játékosok keresése,
– a március 20-i alakuló közgyűlés előkészítése.

A jelenlévők nagy lelkesedéssel indultak haza, bízva abban, hogy tervük, álmuk talán valóra válik!

* * *

Az Alsósági Sportegyesület megalakítását előkészítő bizottság az *ALSÓSÁGI SPORTEGYESÜLET alakuló ülését 1993. március 20-ára* (szombat) *16.00 órára* hívja össze.

Helye: Alsósági Klubkönyvtár (Sági u. 111.)

Várja mindazokat, akik szívügyüknek tartják a sági focicsapat megalakítását, támogatását, akik vállalják a sportegyesületi tagságot vagy annak pártolását!

ELŐKÉSZÍTŐ BIZOTTSÁG

435

Elmegyünk...

Van, aki fiatalon, van, aki öregen, megfáradtan, megtörten. Egy pillanat, és mindennek vége!

Az ember – amikor már felfogja önmaga létének lényegét – tudja, hogy egyszer meg kell halnia. De elhessegeti magától a gondolatot: még nem! S a mindennapok rohanó forgatagában meg is feledkezik róla. Csak akkor döbben meg, ha közvetlen környezetéből távozik valaki: szülő, gyermek, testvér, barát, munkatárs, ismerős. Talán elviselhetőbb a fájdalom, ha hosszú szenvedést követ a megváltó halál.

De sajnos, egyre több a váratlan, megdöbbentő tragédia.

Soha nem felejtem el azt a temetést, amikor Szombathelyen egyszerre négy koporsót tettek a sírba: a fiatal apáét: Arnoldét, az anyáét, a kisgyermekét és a nagymamáét. Autóbaleset áldozatai lettek. Szinte látom azt a 8 éves kisfiút, aki az Alföldről „elvándortáborozott" Vas megyébe, hogy az első éjszaka kisétáljon a Hámán Kollégium emeleti ablakán, s a Romkert kövei között lelje halálát.

Megdöbbentett a hír, amikor a Vas Népében azt olvastam, hogy Jocó (mert mindenki csak így ismerte) öngyilkos lett. A mindig vidám, viccelődő szentgotthárdi testnevelő az iskola tornatermében vetett véget életének.

Egyszer csengett a telefon. Felvettem, mint máskor. Pécsről hívtak. Menjenk Győrbe temetésre, mert volt csoporttársunk, Huszár Márta meghalt. Valahol Jugoszláviában karamboloztak. Férje és a kisgyermek életben maradt. Ő, sajnos, nem.

Egy nagyon tehetséges ismerősömnek segítettem abban, hogy országos pályázat jutalmaként nyelvet tanulni az Egyesült Államokba mehessen. Még jóformán el sem utazott, néhány nap múlva teljesen összetörve, kisírt szemekkel állított be hozzám. Épp kiért New Yorkba, álmai városába, s még szinte körül se nézhetett, egy telefonüzenetet kapott: édesanyja súlyos rákbeteg, ha még találkozni akar vele, azonnal induljon. Ő gépre szállt, s néhány nap múlva eltemette édesanyját. Azt az édesanyát, aki még elutazásakor kikísérte a vonathoz, s aki nem volt több 43 évesnél.

Megnősült. Talán az a szombat volt élete legboldogabb napja. S a csodás nászajándék: nyugati kocsi! Vasárnap meg már siratni kellett! Egy kanyar! Igen, az volt az oka!

Miért vagyok ily szomorú? Miért járnak a fejemben ezek a gondolatok? Csupán azért, mert itt állok Alsóságon, a Marx utcai kiégett ház ajtajában. Előttem a 88 éves Ágota néni holtteste, ami inkább emlékeztet egy megégett, elszenesedett fára, mint emberre. Vajon, mit érezhetett ott, akkor, a halál közelében? Akkor, amikor az első lángnyelvek nyaldosni kezdték? És vajon mire gondol az, aki ott van a közvetlen közelben: az autó kerekei előtt, a kanyarban a fánál, zuhanás közben, vagy épp akkor, ha kikerülhetetlen az ütközés?

Bár ne tudnám meg se én, se más – sohase!

Varga Margit

436

Görög Lajos kitüntetése

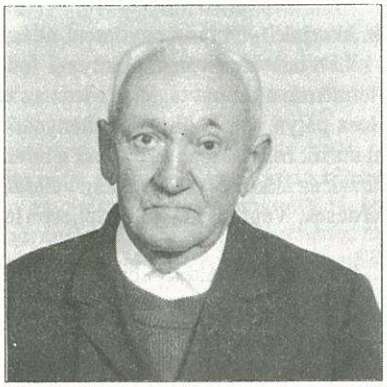

Mindennap feltűnik a celli utcán a szerény, közismert, kedves Lajos bácsi. Nagy idők tanúja, részese a zord és a békésebb éveknek egyaránt. Nem kenyere a dicsekvés, legyint, ha róla esik szó. Most mégis kivételt tett. A múlt év decemberében meghívót kapott kitüntetési ünnepségre Szombathelyre, ahova elkísérte a leánya. Megható megemlékezés volt, átnyújtották a Für Lajos honvédelmi miniszter aláírásával ellátott elismerő okmányt és kitüntetést. Az okmány így szól: „A Magyar Köztársaság Honvédelmi Minisztere az Ideiglenes Nemzeti Kormány határozata alapján a nácizmus elleni harcra szervezett Magyar Honvédség önkéntes katonájának, GÖRÖG LAJOSNAK érdemei elismeréséül a Független Demokratikus Magyarországért emlékérmet adományozza."

Nézegetve az érmet, a dokumentumokat, Görög Lajos bácsi emlékezik, hozzátéve, hogy már sok mindent kihagy a lassult gondolkodás. Mondja: „Voltam valamikor valaki, ma már senki sem." Szerénysége fogalmaztatja vele e súlyos mondatot. Alsóságon született 1915. február 10-én, édesapja elsőbéres volt a grófok birtokán, édesanyja mesteri származású. A családba hét gyermek született, öt fiú és két leány. A háború elszólított négy fiút – sorolja: Józsefet, Ferencet, Lajost és Jánost. A negyvenes években fiatalon a celli huszár- (ménes) laktanyában szolgált. Mutatja a fényképet, a piros csákós katonát pillanthatjuk meg. Majd a háború vihara következett. Rövidre fogja a szót: „Budapesten estem fogságba, Debrecenbe vittek, ott hirdették ki, hogy lehet jelentkezni a németek ellen. Én jelentkeztem. Légvédelmi ágyúval lőttünk, irányító voltam, a löveg magyar volt. Debrecenből majdnem Bécsig jutottunk, Körmend mellett egy kis falu határában léptük át az osztrák határt. Hamarosan jött a hír, hogy vége a háborúnak. Ez nagy megkönnyebülést jelentett, díszsortűzzel köszöntöttük az emlékezetes napot." Ezzel nem ért véget a katonasors. Görög Lajos még egy évet szolgált Veszprémvarsányban az új Magyar Honvédségben, újoncokat képeztek ki. 1946-ban szerelték le. Munkát a postánál kapott, 40 évig mozgóposta-kezelő volt. Ezért is nevezik barátilag postás Lajos bácsinak.

Elérzékenyült, amikor a kitüntetési ünnepségről beszélt. Három leánya, hat unokája, az egész család büszke lehet reá, szeretettel veszik körül.

Dala József

437

Kétszáz éves a szergényi evangélikus templom (2.)

Szemelvények az egyházközség életéből (1732–1784)

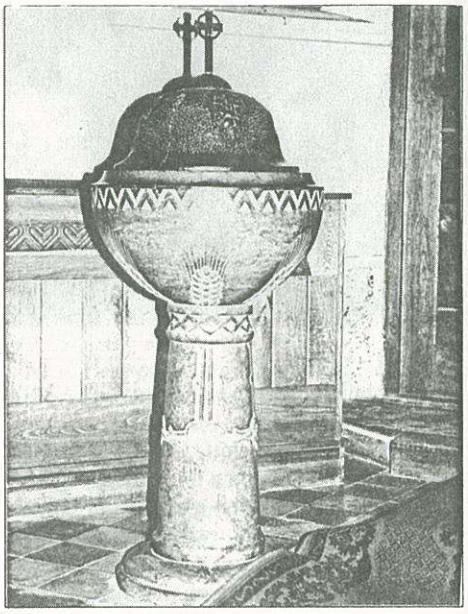

Szergényben 1732 augusztusában változott a földesúr, és a régi elvnek megfelelően meg akarta változtatni a jobbágyok vallását is. A virágzó evangélikus anyagyülekezet prédikátorát, Perlaky Jánost elüldözték, és természetesen a tanítónak is menni kellett. Az elűzött tanító helyett évekig nincs is újabb. Az egy évvel későbbi parókiaösszeírási aktákban már azt írják a leltározók Szergényről, hogy „templomának falai megrepedeztek, a homlokzatán levő tornya is. Egyébként 40 pár ad párpénzt."

A tanító háza a templom közelében van (a régi Szt. Mihály-templomról van szó), szobából, konyhából, kis istállóból áll. Minden pártól a harangozásért 5 dézsmát kap, szolgálatáért 1/4 cub (köböl) gabonát és 1 kenyeret. Összes jövedelme 12 Ft 50 denár. A lakosság tiltakozása ellenére a vármegyei hajdúk és a pórdömölki ellenreformátorok az egész Kemenesalján végrehajtják a földesurak és a király (III. Károly) akaratát.

A katolikus adminisztráció megszüntette a szergényi evangélikus egyházközség működését, az elűzött tisztségviselők helyett katolikusokat nem adott (a község el sem fogadta volna), viszont a szomszédos Hőgyész filiájává tette Szergényt. (A kevés számú szergényi katolikusság számára az is maradt 1960-ig.)

A hivatalos hatalom, amelynek nem volt elég ereje ahhoz, hogy Szergényben következetesen végrehajtsa az ellenreformációt, nem tehetett az ellen semmit sem, hogy a szegényi evangélikusok utána menjenek elűzött lelkipásztoruknak, Perlaky Jánosnak Gergelyibe istentiszteletekre, átvigyék keresztelendő gyermekeiket. A kifulladóban levő ellenreformáció nem tudta megakadályozni, hogy temetésekre vissza ne hívják lelkészüket, hiszen Szergény az uradalom központjától – Jánosházától – legmesszebbre esik.

A hivatalos (katolikus) egyházlátogatási jegyzőkönyvek 1773-ban, 34-ben és 1752-ben, 1770-ben, 1786–89-ben is következetesen Szt. Mihály-templomról beszélnek, amelyet időnként az Erdődy kegyuraság még tataroztat is. Minden alkalommal leírják a papi tizedek mértékét, a plébánia javadalmait, a tanító tiszteletdíját is. Pontosan közlik ezek a dokumentumok a felekezeti megoszlást is, a katolikusság száma időközben 41 és 48 lélek között változik, míg az evangélikusoké 350–362 körüli.

A tanulók számáról is tesznek megjegyzéseket: 1770-ben a tanító Madarász László 45 éves, a Sopron megyei Szent Miklósról való, jelenleg „tanítványa nincs, bár olvasás tanítására képes lenne".

A Türelmi Rendelet (1781 után építhetnek különleges megkötésekkel úgynevezett „pajtatemplomokat" az evangélikus egyházközségek (félreeső helyre, torony nélkül stb.). Ettől az időponttól szerveződhetnek újjá az evangélikus gyülekezetek. Szergényben, kissé elrejtve a hivatalos hatalom szeme elől, már az 1732 és az 1781 közötti időben kialakultak olyan kötődések és szokások a gergelyi lelkipásztorral és gyülekezettel, hogy annak filiájaként alakultak meg, pedig lélekszámban akkor is és jelenleg is a szergényi evangélikusság erősebb: 1798-ban 385 a szergényi, 280 a gergelyi evangélikusság létszáma. Szerencsére az akkori időben a hivatalos okiratokat egyik-másik lelkipásztor nem szűkszavúan töltögette, így a jegyzőkönyvekből, hasonlóképpen a kántortanítók által vezetett pénztárkönyvekből sok kortörténeti adatot, dokumentumot tudhatunk meg.

Szergényben 1784. március 10-én egyszerre két halottat temetett Tompos Balázs, ezt az eseményt hazamenvén a következőképpen örökítette meg fontos kordokumentumként:

„Szergényben egyszersmind 2 halottat temettem: 1. Pap István élt 52 évet. Ennek a születésekor tettetett és záratott bé a Szergényi Exoratorium (régi imaház, a Szt. Mihály-templom) ajtaja és imé halálakor nyittatott meg. 2. Özvegy Molnár Jánosnét, élt 70 évet, Tóth Jánosnak napát. Prédikációval temettem úgy, hogy Molnár Jánosné testét Pap István udvarára vitettem és ott az udvaron szergényi kedves Gyülekezetének nagy örömére prédikálhattam."

Bokányi Imre

EGYESÜLETI HÍREK, ESEMÉNYEK

438

Klubnapot szerveznek az ebtenyésztők

Nem volt túl nagy érdeklődés a Magyar Ebtenyésztők Országos Egyesülete celli szervezetének az évi első taggyűlése iránt. A 60 tagból mindössze 28-an vettek részt a megbeszélésen, amely többször is kiscsoportos beszélgetésekké alakult.

Sajnos tavaly óta nem sikerült megoldani a húsellátás problémáját, és a kiképzőpálya végleges helyéről sem született döntés. A résztvevők szükségesnek tartották, hogy az egyesület néhány tagja kutyakiképző tanfolyamon vegyen részt, az ebek mind hatékonyabb kiképzése, kiállításra való felkészítése érdekében. A korlátozott anyagi lehetőségek miatt a Dunakeszin évente szervezett nyári gyakorlati táborban való részvételt tartották a legoptimálisabb megoldásnak. Szó esett a kutyaeladás nehézségeiről és az esetleges külföldön való értékesítés lehetőségeiről. Éles vita alakult ki az alomellenőri tevékenység szükségessége körül.

A tagság minden hónap második hétfőjére tűzte a klubnapot, amelyet az alsósági klubkönyvtárban tartanak 18 órától. Célja az ebtenyésztők közti szorosabb kapcsolat megteremtése, és a felmerülő problémák megoldásában való segítségadás.

A vezetőség kéri a tagokat, hogy az évi tagdíjat a celli szervezet számlájára fizessék be az OTP-nél. Csekket az egyesület vezetőjénél, titkáránál és pénztárosánál kérhetnek. S persze továbbra is várják az ebtenyésztőket vasárnaponként kutyakiképzésre az alsósági újtemetőben.

Hajnal

439

KÖSZÖNET

A Vas megyei mozgáskorlátozottak celldömölki helyi csoportja 210 felnőtt és 27 gyermek tagból áll. A csoport 1992. december 19-én az Eötvös iskola éttermében karácsonyi és előszilveszteri ünnepélyt rendezett tagjainak. Száznál több tagunk vett részt, s hogy e rendezvény sikeresen lezajlott, köszönhető az alább felsoroltaknak: az Eötvös igazgatójának, Rozmán László úrnak, ezen iskola tanulóinak, felkészítő tanárainak a kedves kis műsorukért, az 1. Sz. Idősek Klub vezetőjének és klubtagjainak, Szita Antal úrnak, a SZITARO Kft. vezetőjének, Piri Zoltán úrnak, aki ruhaneműkkel kedveskedett tagjainknak, a kemenesszentmártoni tsz elnökének, dr. Kelemen Józsefnek, a Celldömölki ÁFÉSZ vezetőjének, Füzesi Lászlónak, a Celldömölki kenyérgyár vezetőjének, a Csoma Sütödének, a megyei egyesület vezetőjének és a helyi csoportok vezetőinek, hogy megtisztelték ünnepélyünket, s végül, de nem utolsósorban a Celldömölki Polgármesteri Hivatalnak, valamint a Celldömölk környéki összes település polgármesteri hivatalainak, hogy az 1992. évben elért sikereinkhez, eredményeinkhez segítséget nyújtottak.

Köszönetünket fejezzük ki Celldömölk és környéke vállalkozóinak, kisiparosainak, hogy 1992. december 23-án ünnepséggel és műsorral kedveskedtek mozgássérült tagjainknak és az időseknek.

Ezúton kívánok a megye összes sorstársai nevében sok sikert, egészségben, eredményekben gazdag 1993-as esztendőt.

Holpert Jenőné
csoportvezető

440

Az éremgyűjtők első éve

A Magyar Éremgyűjtők Egyesülete celldömölki csoportja, amely egyben a Kemenesaljai Művelődési Központ éremgyűjtő szakköre is, egy éve működik. Megtartották közgyűlésüket, számot adva az első év munkájáról. A lelkes vezetőség és tagság szép eredményeket tudhat magáénak. Eddig 36 rendes és 22 pártoló tagot tartanak nyilván. Többen vidékről is csatlakoztak, például Sárvárról és környékéről is.

Borbándi József elnök és **Hetényi József** titkár beszámolói körvonalazták a csoport munkáját, kapcsolataikat és terveiket. Kitüntetésben részesítették **Fehér Lászlót,** aki régi numizmatikus, kiemelkedő munkáját ismerték el. A csoport nagy figyelemmel van az utánpótlás nevelésére. Megható jelenet volt a közgyűlésen, amikor az ifjú éremgyűjtőket megvendégelték egy szelet tortával. Jelentős eredmény, hogy képesek voltak saját lapjuk megjelentetésére. A csoport a Kemenesaljai Művelődési Központban tartja összejöveteleit minden hó első és harmadik vasárnapján délelőtt 10–12 óra között. Szeretettel várják az érdeklődőket és az új tagokat, a pártolókat. (Képünkön az ifjú éremgyűjtők.)

D. J.

441

Új sajtótermék Celldömölkön

Egy időszaki kiadvány első száma jelent meg 1993 januárjában, amely valóban politikamentes, de korántsem „értéktelen" dolgokkal foglalkozik. Az „Éremgyűjtő" a Magyar Éremgyűjtők Egyesülete celldömölki csoportjának előreláthatólag évente két alkalommal megjelenő lapja. Hetényi József, a szerkesztő, bevezetőjében így fogalmaz: „A numizmatika minden rendű és rangú, e területen született vagy idekapcsolódó anyagát „HÍR" értékűnek tartjuk. A papírszükségpénzen, kegyérmen, jelvényen, plaketten át a bárcáig, zsetonig, emlékéremig minden megtalálható volt itt a történelem folyamán. Ezek ismertetése nemcsak az éremtan, hanem a helytörténet iránt érdeklődőknek is hasznos lehet." Ezt követően az ostffyasszonyfai hadifogolytábor papírszükségpénzeiről található érdekes forrástanulmány ugyancsak Hetényi József tollából.

–bor

RAMARA
FARMERSZAKÜZLET
CELLDÖMÖLK, Sági út 12/A (Patyolat mellett)
A kínálatunkból: farmernadrágok, ingek, férfialsó, zokni, harisnya, bolyhos gyermek- és felnőttpulóverek 10 színben, pólók 24 féle színben, kömosott garbók 6 színben, dzsekik nagy választékban, kedvező áron kaphatók.

Abért
OPTIKA
- SZTK-vény beváltása
- Gyors szemüvegkészítés és -javítás
- Kontaktlencse-ápoló szerek, tokok, szemüvegtörlők, szemüvegláncok és -zsinórok nagy választékban kaphatók.

CELLDÖMÖLK, Dr. Géfin L. tér 13.

Családi teríték

Szerkeszti: B. Horváth Cecília

Könyvtári Könyvszemle

TAVIANI, Paolo Emilio: Kolumbusszal Amerikába, 1492

A kiváló olasz történész műve Amerika felfedezésének 500. évfordulójára jelent meg magyarul. Az 1492 szeptemberétől 1493 márciusáig, összesen 32 hétig tartó utazás történetét mozzanatról mozzanatra haladva idézi fel a könyv. Taviani művének ismeretanyaga rendkívül tág: a korabeli tengerészeti és csillagászati földrajz mellett a hajózástudomány, a tengerismeret, a humanista-merkantil képzeletvilág éppúgy megjelenik a kötet lapjain, mint a gazdag flóra- és faunaleírás, az a természeti világ, amellyel a három hajó legénysége a Karib-tengeri szigeteken találkozott.

A Helikon Kiadó nagy-nagy gonddal jelentette meg a művet, kitűnő fordításban, jegyzetekkel, Kolumbusz utazásainak időrendi áttekintésével, változatos illusztrációkkal: korabeli ábrák reprodukcióival, színes fotókkal, térképekkel.

Tavaszváró tisztítókúra

A természet tavaszi újjászületése az embert is megújulásra, tisztulásra indítja. A tavaszi nap első sugarai a lelkiismeretes háziasszonyt a tavaszi nagytakarításra serkentik. Szervezetünknek is hasonló takarításra van szüksége, hogy testünk megtisztuljon a télen felhalmozódott slakanyagoktól. A kiürülést segítsük elő tisztítókúrákkal, mert a kívül-belül megtisztult szervezet sokkal intenzívebben fogadja be a tápanyagokat. A testi-lelki-szellemi megújulásnak több módszere van.

A kúra során ajánlatos a naponkénti légzőgyakorlat reggel, este 5–10 percig a friss levegőn. Jelentősen javul a keringés hatásfoka, a kiválasztó méregtelenítő funkció, s a szellemi teljesítőképesség. A nap első itala a gyógytea legyen. Langyosan, kortyolgatva, mézzel ízesítve fogyasszuk. A különböző friss tavaszi levelekből összeállított teák igen gazdagok vitaminokban, ásványi anyagokban.

A tavaszi fáradtság leküzdésére használjuk ki a természet adta lehetőségeket. Sokat tartózkodjunk friss levegőn. Sétáink, kerti munkáink során szedjük le a csalán zsenge hajtásait, ami nemcsak a tisztító teakeverékbe, de apróra vágva salátában, levesben, főzelékben felhasználható, növelve annak tápértékét. Medvehagymából, gyermekláncfű leveléből 1–2 evőkanál hidegen sajtolt olaj hozzáadásával kitűnő (olcsó) saláta készíthető. Utóbbi kedvező hatással van a májra. Tavasszal különösen fontos, hogy szervezetünk sok folyadékhoz jusson. A gyógyteán kívül legjobb az ásványvíz, mely javítja az anyagcserét. Ajánlatos alkalmanként egy-egy léböjtkúrát tartani. A friss gyümölcsökből, zöldségekből préselt levek a tisztítókúra elengedhetetlen részei. A gyümölcslevek természetes cukrai fellazítják és kimossák a felhalmozódott méreganyagokat a szervezetből. A zöldséglevek serkentik a belső tisztulás folyamatát. Fontos ásványi anyagokat, nyomelemeket szolgáltatnak a vér, a csontok, a kötőszövetek regenerálódásához. Étrendünk döntően friss növényi eredetű legyen.

A kúra ideje alatt a rozmaringgal dúsított fürdő és a váltott hideg-meleg zuhanyfürdő javítja a vérkeringést, nyugtatja az idegeket. Ha ésszerűen végezzük a tisztítókúrát, egészségi állapotunk javul, és megújult életenergiával láthatunk hozzá a természet gyógyászatához is, mégpedig a biogazdálkodás módszereivel.

TAVASZI GYÓGYTEA KÚRA: nyírfalevél, csalánlevél, csipkebogyó, bodzavirág, borsmenta, édeskömény, pitypanggyökér. Egyenlő mennyiségben összekeverjük. A keverékből 1 evőkanálnyit leforrázunk 2 dl vízzel, 10 percig áll, naponta 2–3 csészével fogyasztunk 4 héten át.

CSALÁNSZIRUP: 1 kg cukorból, 1 liter vízből szirupot főzünk. Hozzáadunk 3 dl ledarált, friss csalánlevelet. Hűtőben tároljuk, de tartósíthatjuk citromsavval is. Hígítva fogyasszuk. EGÉSZSÉGÜKRE!

–Sch–

❀ MESE ❀ MESE ❀ MESE ❀ MESE ❀

Mese a királykisasszonyról, aki karcsú szeretett volna lenni

Hol volt, hol nem volt, volt egyszer egy király és annak három lánya. A két kisebbik olyan szép és karcsú volt, hogy a Napra lehetett nézni, de rájuk nem. De a legnagyobbik! Nagyon kövér volt és csúnya. Nagyon búsult ezért az öreg király.

Ahogy egy nap lapozgatta a TV-MAGAZINT, látott ám egy hirdetést, melyben ez állt: FIGYELEM! FIGYELEM! Biotonic fogyasztótea, kizárólag kövér királykisasszonyoknak! Garantált minőség, két hét múlva küldjük. Telefon: 75-57-00. Cím: Csodavára, Sárkány út 17.

A király nagyon megörült a hirdetésnek. Mindjárt meg is rendelte. Telt, múlt az idő, eltelt két hét. A király befogatott egy hatlovas hintóba és elment a Sárkány út 17-be. Benyitott egy szobába. Egy boszorkány ült bent. A király azt mondta:

– Jó napot öreganyám! Itt kotyvasztják a csodateákat? Add elő hamar!

A boszorkány kékre, zöldre, pirosra vált ijedtében. A katonák nyakon csípték és elvitték a királyhoz. Ott betették mindenféle szer közé. Azt mondták neki:

– Ha három fertály órán belül kész nem lesz a csodaszer, a király karóba húzatja a fejedet!

A banyának eszébe jutott egy csel: olyan teát készít, amitől a lány nem fogy le, hanem békává változik. El is készítette.

A három óra eltelt. Vitték a katonák a király elé. Elvették tőle a szert és a lány megitta. Mindenki figyelte a hatást. A lány a legnagyobb meglepetésre békává változott. A boszorkány nagyot kacagott és seprűnyélen elrepült.

A lány még ma is él békaként, ha meg nem ette a gólya.

* * *

Kreif Noémi, a mese írója, a Gayer Gyula Általános Iskola negyedikese első díjat nyert a városi könyvtár meseíró pályázatán.

A CELLSZOLG KFT.

(volt Költségvetési Üzem)
szakipari részlege

a lakosság részére az alábbi munkákat vállalja:

– egyedi fa és acél nyílászárók gyártása, javítása,
– külső-belső víz- és csatornaszerelések,
– duguláselhárítás,
– kémény béléscső utólagos elhelyezése,
– parkettázás, PVC-padló fektetése,
– üvegezés,
– csövek, csőszerelvények árusítása.

Érdeklődni: SIPOS FERENC
építőipari részlegvezetőnél
CSONKA GYULA
termelési irányítónál

Címünk:
CELLDÖMÖLK, Temesvár u. 16.

A CELLSZOLG KFT.

várja megrendelőit az alábbi szolgáltatásokkal:

– fuvarozás fixes és billenős gépkocsikkal,
– autódarus emelőmunkák 6 tonnáig,
– MTZ kotróval történő földmunka.

Érdeklődni:
SIPOS FERENC
építőipari részlegvezetőnél,
SEBESTYÉN CSONGOR
termelési irányítónál.

Címünk:
CELLDÖMÖLK,
Temesvár u. 16.

* ÚJ PROFIL * ÚJ PROFIL * ÚJ PROFIL * ÚJ PROFIL *

A KORONA ÜZLETHÁZ

lakástextil részlege a régi helyén

ÚJ PROFILLAL

várja Kedves Vásárlóit!

MÁRCIUS 16-TÓL **MEGKEZDTE**

– papír, írószer, irodaszer,
– műanyag áruk,
– zoknik, harisnyák,
– és **folytatja** bizonyos lakástextíliák árusítását.

Korábban nyitunk, később zárunk!

KORONA ÜZLETHÁZ
CELLDÖMÖLK és Vidéke ÁFÉSZ

* ÚJ PROFIL * ÚJ PROFIL * ÚJ PROFIL * ÚJ PROFIL *

A CELLDÖMÖLKI HANGYA SZÖVETKEZET

a Széchenyi út 12. szám alatt – átalakítás után újra –

VÁRJA KEDVES VÁSÁRLÓIT

Kiskereskedelmi tevékenységben alapvető élelmiszereket forgalmaz.

A KÍNÁLATUNKBÓL:

- házi tej, kimérten 27 forint/liter
- lisztek, száraztészták
- dabronci hentesáruk
- déligyümölcsök
- egyéb áruféleségek

Vásárolhatók és megrendelhetők a Vetőmag-termeltető által forgalmazott termékek.

NÉZZEN BE HOZZÁNK!
ÉRDEMES!

Az Ön fürdőszobájában is lehet baj.
Az Ön csatornája is eldugulhat.

Celldömölkön egyedülálló technikával

• VÁLLALOK •

- bontás nélküli duguláselhárítást
- csatornarendszer tisztítását, felújítását
- vízvezeték- és központifűtés-szerelési munkák terveztetését, kivitelezését
- szerelvények javítását, felújítását.

Ha szüksége van rám, hívjon, megyek.

CSUKA GÁBOR
vízvezeték- és központifűtés-szerelő
CELLDÖMÖLK,
Uzsok u. 6.

✧ SPORT ✧ eredmények – események ✧ SPORT ✧

445

Kézilabda Kamara Kupa '93

Két celldömölki vállalkozó, **Szita Antal** és **Pozsonyi Mihály** kezdeményezésére a Magyar Vállalkozói Kamara Vas megyei tagjai vállalták a február 27–28-i kézilabdatornák erkölcsi és anyagi támogatását. Szombaton az utánpótlás, vasárnap a felnőttek vívtak nagyszerű mérkőzéseket egymás ellen. Szombaton az Eötvös Loránd Általános Iskola együttese, mint a CVMSE serdülőcsapata volt a házigazda. Ellenfelei: Balázs Béla Győr, Gárdonyi Géza Győr és 4. Sz. Ált. Iskola Tata voltak. A vendéglátó fiatalok Celldömölkön sem maradtak adósak, mind a három ellenfelüket legyőzve megnyerték a kupát. **Eredményeik:** Eötvös–Balázs 17:10. Eötvös–Gárdonyi 24:11. Eötvös–Tata 20:16. A torna legjobb kapusának, Jenei Gábor Balázs Béla Győr, legtechnikásabb játékosának, Nagy Zsolt C. Eötvös és gólkirályának, Horváth Ádám (31) Gárdonyi Géza Győr bizonyult. Sajnos a torna 5. résztvevője, a Tatabányai Kodály Általános Iskola az influenzajárvány miatt nem tudott részt venni.

Vasárnap már a szurkolók részéről is nagyobb érdeklődés nyilvánult meg a felnőttek találkozói iránt. A küzdelmekben nem is csalódtak a nézők, néha a hazaiaktól vártak volna jobb játékot. Sajnos a játékon észrevehető volt, hogy néhányan még ugyancsak adósak a felkészüléssel, néhányan pedig elfelejtették azt, hogy vasárnap több mérkőzést kell játszani. Különösen korainak bizonyult a kilencórás kezdés a Rába ETO junior csapata ellen. Igaz, csak egy góllal, de. 16:15-re alulmaradt csapatunk egy olyan mérkőzésen, melyet gólokkal kellett volna nyerni – ha lett volna „szufla"! Ezt követően aztán mérkőzésről mérkőzésre javult a játék, bár azért az utolsó percekkel „sok baj" volt. Mire a torna utolsó mérkőzése következett, arra már formába lendültek a celliek. Az addig veretlen tornagyőztes Ajkát három(!) gólkülönbséggel legyőzték. Ezen a mérkőzésen búcsúzott a játéktól Tóth Attila, akit további munkája elszakított a játéktól. **Köszönjük Attila, további sok sikert kívánunk.** A Kamara Kézilabda Kupa '93 eredményei: CVMSE-CELLKOLOR–Rába ETO Junior 15:16. Tanárképző–FOTEX Veszprém Junior 12:15. Ajka ALU–Rába ETO 16:14. CVMSE-CELLKOLOR–Tanárképző 16:16. Ajka ALU–FOTEX Veszprém 19:13. Tanárképző–RÁBA ETO 15:20. CVMSE-CELLKOLOR–FOTEX Veszprém 18:18. Ajka ALU–Tanárképző 25:15. FOTEX Veszprém–Rába ETO 15:14. CVMSE-CELLKOLOR–Ajka ALU 14:11.

Az első ízben kiírt Kamara Kupa '93 győztesének a vándorserleget Makkos István Celldömölk polgármestere adta át és gratulált a győzelemhez. A további csapat- és egyéni díjakat a Magyar Vállalkozók Kamarájának tagjai adták át. A torna győztese: **1.** Ajka ALU, **2.** FOTEX Veszprém, **3.** CVMSE-CELLKOLOR, **4.** Rába ETO, **5.** Tanárképző Szombathely.

A torna legjobb kapusa, Vártok Ákos (Tanárképző), legtechnikásabb játékosa, Beng Tamás (FOTEX Veszprém) és gólkirálya Csik István (27) Ajka ALU lett, akik a rendezők különdíjait kapták.

A CVMSE elnöksége köszönetet mond a Komplexitás Kft. Szombathely, a Dekopan Kft. Szombathely, a Villamos Kft. Szombathely, a Vas-Viharsarok Kft. Bük, a Vas Gép Kft. Bük, a Calor Kft. Bük, a Cellép Kft. Celldömölk és a Szitaró Nyomdaipari, Kereskedelmi és Szolgáltató Rt. Celldömölk elnökeinek, igazgatóinak azért, hogy szponzorálásukkal lehetővé tették e rangos esemény megrendezését. Viszontlátásra jövőre!

446

Sportról röviden

– Február 6-án az IPOSZ szponzorálásával rendezték meg az ifjúsági teremlabdarúgó kupát. A CVMSE két csapata mellett elindult a Répcelak, a Pápai Vasas, a Kemenesalja és a Kemenesmagasi. A kupát Varga László Csaba alpolgármester, az IPOSZ elnöke adta át a győzteseknek. **Eredmények: 1.** Répcelak, **2.** P. Vasas, **3.** Kemenesmagasi. Egyéni díjat kaptak: **Krajcsovics Krisztián** (CVMSE) legjobb kapus, **Baranyai T.** (Kemenesalja) legtechnikásabb játékos, **Király P.** (Répcelak) legjobb játékos és **Szele S.** (Répcelak) gólkirály.

– Február 12-én Szombathelyen a megyei felkészítő leány torna diákolimpián valamennyi kötelező és szabadon választott egyéni gyakorlatot az Eötvös Loránd Általános Iskola tornászai nyerték meg. **1.** Somogyi Judit, **2.** Holczer Helga, **3.** Tánczos Júlia, **4.** Hende Anikó, **5.** Buti Mónika.

– A megyei általános iskolás terematlétikai bajnokságon **Gulyás Blázs** (C. Eötvös) nyert bajnokságot a 6 körös futásban.

– A megyei felnőtt asztalitenisz egyéni bajnokságon az idén csak egy bronzéremmel vigasztalódtak a CVMSE versenyzői. Párosban Botfa Tibor és Máthé Gyula szerezte.

– Február 18-án diákolimpia kézilabda körzeti döntő mérkőzést játszottak a sportcsarnokban az Eötvös és Gayer iskola fiúcsapatai. **Eredmény:** Eötvös–Gayer 18:11 (10:6).

– A Falusi Spartakiád megyei asztalitenisz döntőjében Köcsk végzett a pontversenyben a harmadik helyen 27,5 ponttal. A női párosban Nagy Mónika és Orbán Katalin a harmadik, míg vegyes párosban Elekes Tihamér és Orbán Katalin a második helyezést érték el.

– Az általános iskolák megyei alapfokú asztalitenisz-bajnokságán a Berzsenyi Lénárd Általános Iskola leánycsapata aranyérmet nyert. A csapat tagjai: **Hanzsér Barbara, Horváth Anikó.** Az utóbbi versenyző az egyéni bajnokságban ezüstérmes lett.

447

Asztalitenisz

A CVMSE NB III-as asztaliteniszezői februárban az alábbi eredményeket érték el:

– **CVMSE–Mosonmagyaróvár 10:8.** A 14. mérkőzésig fej-fej mellett haladt a két csapat. Ritkán látható izgalmas találkozónak voltak szemtanúi a jelenlévők. Ekkor lépett asztalhoz Máthé Gyula. Ellenfele, a Tarrt legyőző Zömbik volt. Az első szett a várt eredményt, biztos Zömbik-győzelmet hozott. Ezt követően azonban Máthé olyan játékot produkált, amelyet végig vastapssal honorált a közönség. A második szettben a jónevű óvári játékos még a 10-ből sem tudott kijönni. Ettől viszont Máthé vált a harmadik szettben magabiztossá, és teljesen megérdemelten győzte le ellenfelét. Közben az ifista Vas is legyőzte rutinosabb ellenfelét, ezzel a két mérkőzéssel már meg is fordították az egyébként vesztesnek tűnt mérkőzést. Győztesek: Máthé (4), Tarr S. (3), Balázs (1), Vas (1) és a Máthé–Tarr páros.

– **Vértessomló–CVMSE 4:14.** Magabiztos győzelem az újonc otthonában is. Győztesek: Tarr S. (4), Máthé (4), Balázs (2), Ölbei (2), Tarr S.–Máthé és Botfa–Balázs páros.

– **CVMSE–Keszthely 8:10.** Ezt a vereséget még akkor sem volt ildomos összegyűjteni, ha a Tarr S. be is vonult katonának. Sajnos Máthé és Balázs is egy-egy mérkőzést eljátszott. Győztesek: Botfa (3), Máthé (2), Balázs (1), Ölbei (1) és Botfa–Máthé páros.

448

Labdarúgás megyei I. o. sorsolása

Március 21.	CVMSE–Kőszeg Pecöl–Kemenesalja	Május 9.	Vasvár–CVMSE Kemenesalja–Kőszeg
Március 28.	Püspökmolnári–CVMSE Kemenesalja–Ikervár	Május 16.	CVMSE–Pecöl Püspökmolnári–Kemenesalja
Április 4.	CVMSE–Kemenesalja	Május 23.	Ikervár–CVMSE Kemenesalja–Nárai
Április 11.	Rábatótfalu–CVMSE Kemenesalja–Csörötnek	Május 30.	Nárai–CVMSE Kemenesalja–Rábatótfalu
Április 18.	CVMSE–Sz. Pamut Egyházasrádóc–Kemenesalja	Június 6.	CVMSE–Csörötnek Sz. Pamut–Kemenesalja
Április 25.	Sz. Spartacus–CVMSE Kemenesalja–Uraiújfalu	Június 13.	Egyházasrádóc–CVMSE Kemenesalja–Sz. Spartacus
Május 2.	CVMSE–Sárvári Vasas Horvátzsidány– Kemenesalja	Június 20.	CVMSE–Uraiújfalu Sárvári Vasas–Kemenesalja

ÚJ KEMENESALJA
Celldömölk Város Önkormányzatának lapja.
Felelős kiadó: MAKKOS ISTVÁN polgármester.
Szerkeszti a szerkesztőbizottság.
Felelős szerkesztő: BURKON LÁSZLÓ.
Szerkesztőség: Celldömölk, Szentháromság tér 1.
Megjelent a PANNONPRESS KFT. (9701 Szombathely, Pf.: 293, telefon: 94/13-586) gondozásában.
Szövegszerkesztés: SZÜV Typo-team, Szombathely.
Felelős vezető: PRÁCSER LÁSZLÓ.
Nyomdai munkák: Szignatúra Kft., Szombathely.
Felelős vezető: BALLA TIBOR.
ISSN 0865-1175